გაზეთის ელექტრონული ვერსია ინტერნეტში:
http://www.opentext.org.ge/lelo

ლელო

№ 13
(11 367)

15 – 17 თებერვალი, 2000 წ.

ფასი 40 თეთრი

გამოდის 1934 წლის 13 აპრილიდან

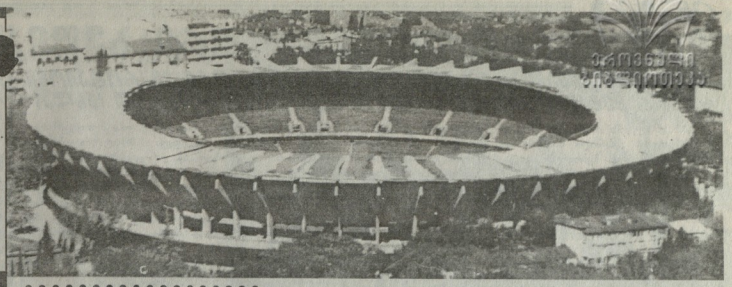

ქვეყნის პრეზიდენტმა სპორტზე ზრუნვა სახელმწიფოებრივ რანგში აიყვანა

პრეზორც ცნობილია, საქართველოს პრეზიდენტი ედუარდ შევარდნაძე ამ დღეებში ყოველწლიური საანგარიშო მოხსენებით წარსდგა ქვეყნის საკანონმდებლო ორგანოს წინაშე. მოხსენებაში გაანალიზდა 1999 წლის შედეგები და 2000 წლის ამოცანები. პრეზიდენტის ყოველისმომცველი მოხსენებაში ცალკე გამოიკვეთა ქართული სპორტის პრობლემები, რომელიც საპროგრამო დოკუმენტად უნდა იქცეს ქვეყანაში. გთავაზობთ ამ საკითხზე პრეზიდენტის გამოსვლის სრულ ტექსტს.

სპორტი

ჩვენი განვიცდით ქართულ სპორტში შექმნილ მდგომარეობას — სპორტის მოყვარულებიც და, ასე ვთქვათ, გეულგორელ მაყურებლებიც. მიმდინარე წელი ზაფხულის ოლიმპიურ ასპარეზობათა წელია, საქართველოს სპორტული და ოლიმპიური ტრადიციების გათვალისწინებით, მასში მონაწილეობა და წარმატებით გამოსვლა არა მარტო სპორტსმენებისა და სპორტის მუშაკების, არამედ სახელმწიფოს, მისი ყველა სტრუქტურის ზრუნვისა და ყურადღების საგანი, უფრო სწორად, მოვალეობა უნდა იყოს.

ამ ცოტა ხნის წინათ, სწორედ პარლამენტის შეხვედრაში საკონსტიტუციო ორგანოს ხელმძღვანელების, პარლამენტარიის აქტიური მონაწილეობით გაიმართა ამ საკითხზე მეტად საინტერესო და კონკრეტული საუბარი. მიუხედავად ყველაფრისა, უნდა გამოიძებნოს თანხა, რომელიც ოლიმპიური ასპარეზობისათვის სპორტსმენების მზადებასა და ამ ასპარეზობაში მათ მონაწილეობას სჭირდება. ეს ჩვენი ქვეყნის ღირსების საქმეა.

მეტი დახმარება სჭირდება ახალგაზრდულ საქმეთა დეპარტამენტს. ახალგაზრდობა ჩვენი ხვალინდელი დღეა. ახალგაზრდობისაა ოცდამეერთე საუკუნე.

ერთი მხრივ, სპორტს სჭირდება ბიუჯეტიდან უფრო დაფინანსება. მეორე მხრივ, სპორტს თვითონ უნდა შემოაჭენდეს ბიუჯეტში შემოსავალი.

მე ვთხოვ შინაგან საქმეთა მინისტრს, მოგვაწოდოს მასალები იმის შესახებ, რაც „დინამოს“ სტადიონთან დაკავშირებით ხდებოდა. როგორც შეუძლებელია, იმის ნაცვლად, რომ შემოსაღები ფეხბურთის გამეთიარებას სჭირდებოდეს, ბევრი თანხა არადანშეულებისაებრ იხარჯება. ყველაფერში უნდა გავერკვეთ და ამგვარ მოვლენას ბოლო მოვუღოთ.

უკეთ უნდა დავაყენოთ სპორტული ლატარიის და სხვა საპრიზო ასპარეზობათა ორგანიზება. დღეს ამას ვეუბნებით, ხვალ კი უკვე მოგიხოვთ, რადგან ეს პირველად არ ითქმის.

ეროვნული სტადიონი: ეროვნული სიამაყე, ეროვნულ SOS სირცხვილად იქცა!

მაინც რამდენი ნაბიჯია საამაყოდან — სირცხვილამდე? თუ ჩვენი ეროვნული სტადიონისა და მის მიმდებარე ბაზრობას მოვიტანთ სამაგალითოდ — სულ მხოლოდ — ორიოდე. დიახ, დიახ, სწორედ ასეა!

ჯერ ბაზრობამ აკაკი წერეთლის გამხთის ტროტუარზე გადმობიჯა და ბაღის მხრიდან, მერე გამზირიც გადმოკვეთა და სტადიონის გასწვრივ გამავალი ტროტუარიც ათთვისა, შემდეგ სტადიონის დიდებე გაიჭრა აქეთ-იქითან და უკვე ამ სპორტული არენის ტერიტორიიდან გამოპყრა ცხვირი ჯიხურებმა თუ კვეთის ობიექტებმა, მერე უკანაც მიიხედეს და, რა დაინახეს — ეს ამხელა სპორტული ბაზის ტრიბუნების „ჯვარი“ ვეძერთელა ცარიელ სივრცეს გადმოკურებდა და წვიმისასაც იცავდა, უფრო ღრმად შეიხედეს და, გაიხარეს სულით და გულით, რამდენი სათავსოები, რამდენი სეირეც ყოფილა აუთვისებელი, თან ბევრი ისეთი კარების შეპმა რომ მოითხოვდა მხოლოდ. მაგრამ ეს ვინ იკითხა, მადა ჭამაში მოდისო და შეეხვენ აქეთ-იქითან, სულ ნაწილ-ნაწილ დაატეხეს, ბევრჯერ თუმცა გაჩეჩვამოწეჩეს ყოველი სხვადასხვა კაბინეტში, ესა თუ ის სივრეე ან სათავსო არა ჩემია და არა ჩემიათ. მოელეწ, ზოგმა ძალით, ზოგმა ვიღაც-ვიღაცეებს ჩარეულთ, მაგრამ, ალბათ, ყველამ ერთად მოქრთამეთ დაათრიეს ნაწილ-ნაწილ გაყიდულ ჩვენი ეროვნული სტადიონის პრეტენზიული ადგილები. გაიხსენეთ ნაკ ლოვანებანიც: „ეფიდება საქართველო, ეფიდება ნაწილ-ნაწილ“ ჩვენი ეროვნული სტადიონის შემხედვარეს, ახლა ამას პერიფრაზზე საკლებად სქირდება: ეფიდება ეროვნული სტადიონი, ეფიდება ნაწილ-ნაწილ.

კარედ გვახსოვს ამ სტადიონის რეკონსტრუქციას არქიტექტორი მხოლოდ ძველი ეფსახის შენარჩენებით დათანხმდა. დღეს კი ასე თავხედურად აფათურებენ ხელებს დედასტადიონის უნაგირში, დიდი ტაცეობაა მის ყველა კუთხე კუნჭულზე, ეგაა ჯერჯერობით არენას, სარბენ ბილიკებს, გასახდელებსა და საათამაშო მინდორს ვერაფერში ფუენებენ. ჩვენი ბედოვლათობის ამბავი რომ ვიცით, შეიძლება სტადიონის უფრო სიღრმეში შეეხოს დროც არ არის შორს!

ენა როგორ მოგვიბრუნდება და ვიტყვით, „ეფიდეს თუ არა ქალაქს პატრონი“. ბარე ერთი და ორი დედაქალაქი ვერ დაატარებს ხელს, ჩვენ რომ თავიდან გვეყვას, მაგრამ ჩვენც ხომ უნდა გავიღოთ ხმა, მადა თუ არ წაუხდიეთ თავშვებულებს და ყველაფრის ფულზე გამყიდველებს, ხვალ შეიძლება, საერთოდ აღარ შემოგრჩეს სპორტული ბაზები...

მიმომგზილველი

ეროვნული ბიბლიოთეკა

სალიცენზიო ტურნირები

ალექსი მოღვაძე ახლოსაა სიდნეისთან

ჭიდაობის მოყვარულები აღბათ მოუთმენლად მოელიან ცნობას ლაიცეგიდან, სადაც რიგით მესამე სალიცენზიო ტურნირში სცდიდნენ ძალას ჩვენი თავისუფალი სტილის მოჭიდავეები. წუხელ ფედერაციის გენერალურმა მდივანმა ომზარ შოშიტაშვილმა გვაცნობა, რომ გერმანიიდან მიღებული ტუნნი ინფორმაციით, მხოლოდ ერთმა ქართველმა ფალავანმა ალექსი მოღებაძემ შეძლო სპრინზო ადგილზე გასვლა – იგი მესამე იყო. წინა ტურნირში, გახსოვთ ალბათ, ალექსიმ პირველობა მოიპოვა და ახლა მომდევნო მესამე ტურნირში ათეულს მიღმა თუ არ დარჩა, რაც ძნელი წარმოსადგენია, სიდნეიში ოლიმპიურ თამაშებში ასპარეზობის უფლება გარანტირებული ექნება.

ომზარ შოშიტაშვილმა გვაცნობა ისიც, რომ თავიანთ მესამე სალიცენზიო ტურნირზე დღეს, 15 თებერვალს, ტაშკენტში მიემგზავრებიან ჩვენი „კლასიკოსებიც“. ამდგომად მხოლოდ სამი ფალავანი გავა ხალიჩაზე – გარდაბნელი კობა გულიაშვილი (58 კგ), თბილისელი ლევან ოდიშარია (63) და თერჯოლელი მირიან გიორგაძე (მძიმე). მხოლოდ მათ აქვთ შანსი მოიპოვონ სიდნეის საგზური თავიანთ წონაში.

მძლეოსნობა ირანის საერთაშორისო ტურნირი

5 მონაწილიდან – 4 მედალი!

დღეს, უველაზე გამორჩეულ ასპარეზობაზეც კი, მეტწილად ჩვენი ათლეტები ან საუთარი, ან სპორტსრის მოწყალებით თუ მიეგზავნებიან. ბოლო ხანებში ადგილობრივი მმართველობის ორგანოებმაც გამოიღეს ხელი და ქვეყნის რჩეულ სპორტსმენებს თავდაც ავინანსებენ. ამჯერად სწორედ მათი შეწირობით გაეგზავნა ირანში ოთხი ჩვენი მძლეოსანი საერთაშორისო ტურნირზე, რომელშიაც 10 ქვეყნის რჩეული სპორტსმენი მონაწილეობდა. საქართველოდან ძირითადად მორბენლები გავიდნენ სტარტზე. თუმცა, გარდაბნელმა დავით იღარიანმა სიგრძეზე ხტომაშიც მოსინჯა ძალა. მან საკვალიფიკაციო ნორმატივს 6 სანტიმეტრით გადააჭარბა (676 სმ), მაგრამ ასპარეზობა ამ სახეობაში ვეღარ გააგრძელა, რადგან 60 მ-ზე თარჯიმნებში უხმეს ფინალურ სტარტზე. დავითმა აქ ჩინებულად იასპარეზა და ფინიშთან მეორე იყო – 8,46 წ. აღსანიშნავია, რომ წინასწარ გარბენში მან გაცილებით უკეთესი შედეგი – 8,40 წ. ჩვენი. ეტყობა პარალელურად სიგრძეზე ხტომაში გადანაცვლებამ მაინც უარყოფითი გავლენა იქონია. 60 მ. თარჯიმნებში მესამე შედეგი ანვენა ქუთაისელმა სერგეი ტუროატკომ – 8, 47 წ. 3000 მეტრზე რბენაში ასევე მესამე იყო ახალციხელი ზიგმუნდ ზილბერშტეინი – 8,26 წ. ბათუმელ რუსლან ჩუხიძეს 60 და 200 მ. დისტანციაზე ხელი მოეცარა და ფინალურ გარბენში ვერ მოხვდა.

ჩვენს მძლეოსნებს ირანში ახლდა ოლიმპიური რეზერვის უმაღლესი დაოსტატების სკოლის დირექტორი რევაზ ოდიშარია, რომელმაც გვითხრა, რომ საქართველოს წარგზავნილებმა კარგი შთაბეჭდილება დატოვეს უცხოელ სპეციალისტებზე და მაღლობას უხდის ყველას, ვინც მათი დაფინანსება უზრუნველჰყო.

ც. ბაძრაძე

დავით ილარიანი

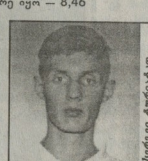

სერგეი ტუროატკო

ზიგმუნდ ზილბერშტეინი

სპორტი – ყველასათვის!

ინგლისის ლეღნულის უნილეკიური გარი უნიშნავრის ალპების სამხილეკიური გრავების ხუთი სპეციალისტი

ნაცნობი სიტუაცია

სტადიონების ბაზრობებად გადაქცევა თურმე პუტინსაც აღარღებს!

გაჩეთ „კომსომოლსკაია პრავდას“ ყოფილმერედელი დამტკიცის ბოლო ნომერში დაბეჭდილ რუსეთის ფედერაციის პრეზიდენტის მოვალეობის შემსრულებელი ვლადიმერ პუტინის ვრცელი ინტერვიუ „პირადული საკითხი ფინონსის ბაზის“, რომლითაც უპასუხა გაზეთის მკითხველთა შეკითხვებს. მათ შორის იყო ასეთი შეკითხვაც:

● ვლადიმერ ვლადიმრის ძე, გამარჯობათ, ლიუბმელი ჭკეია, მოსკოველი ვარ. მინდა გავიგო ფეხბურთთი თუ გიფარი.

— მოყარს ლამაზი ფეხბურთი. იგი ძალიან მაგონებს ხელოვნებას.

● როდისმა გეკუნებია „სპარტაკის“ სტადიონი? ეს კეთილი სიმ ჩემპიონთა ლიგაში გამოვიდა.

— თქვენ იცით, დიდ სპორტულ ნაგებობებთან დაკავშირებით რა დიდი პრობლემა გვაქვს. ამ ობიექტების უმრავლესობა პრაქტიკულად კეთილეწყობას საჭიროებს. ძალიან არ გვინდა მათთან უთანხმოება, რომ გვქონდეს. რაც ისეთ შთაბეჭდილებას შეექმნის, რომ რაღაცის გარდაქმნას ვაპირებდეთ. ერთი რამ ცხადია, მსჯელი სპორტული კომპლექსები სრულიად სხვა მიზანს უნდა ემსახურებოდეს, და არა ბაზრის ფუნქციას ასრულებდეს, სადაც მანდატერიალია და ტანსაცმლით ვაჭრობენ. ასე რომ, ამაში მე და თქვენ მოკავშირენი ვართ!

● ასეთი ახალგაზრდა, ასეთი ენერგიული ბართ, უნდა მოკიდოთ ამას ხელი.

— კარგით, ღიუდა, შეეცდებით.

3
ავტორიტეტიან ბასკეტბურთელებს ერთი ნაკლი აქვთ: ისინი ხშირად ვერ ხვდებიან, რომ ბურთი ასეთ ხელში ნამდვილად არ არის საჭირო. ამ ნაკლისგან თავისუფალია ბასკეტბურთელი ზიგმუნდ ზილბერშტეინი, რომელიც ბურთს ხელში ჭერ არასოდეს ჭერ ჭერ ჭერ

ორი მიკრორაიონი – ორი ბედი

ანუ იმის შესახებ, თუ ჩვენი დედაქალაქის ორი მიკრორაიონი როგორ მეტოქეობდა სპორტში (აღრე) და ბაზრობებით (ახლა)

ჩვენ, თბილისის ორი მიკრორაიონის — დიღმის ცნობილი მასივის და ლილოს დასახლების მცხოვრებთ გაგვიგონია, რომ ჭალების ეს ორი ნაწილი თავიდანვე ეტიქებოდა ერთმანეთის იმაში, თუ რომელი მათგანი შეიტანდა უფრო მეტ წვლილს ჭალების ცენრალიზებულ პიტნინოს ამალლებაში. ამგვარი მოცილეობით მოგებული რჩებოდა ჩვენი დედაჭალები.

მეხოვრებთა გასახარად, — ეს სპარტაკიადა მეტოქეობა არსებობდა სპორტშიც: დიღმის მასივში, როგორც უფროსებისაგან გაგვიგონია და ჭალების სპორტის ისტორიის წყაროებშიც წაგვაკითხია, ომის შემდგომ პერიოდში დაიწყო. სპორტული ბაზების ინტენსიური შენებლობა. ამ საქმეში მაშინ მთავრობას მხარში ამოუდგა თავად მოსახლეობა, რომლის სპორტის ეტერანთა ჯგუფის — ისაც კი ვიცი, ალუმინერე რატიას და სხვათა ხელშეძღვანელობით დაიწყო სპორტული ბაზების შენებლობა. „ბუში". „შენება ითობით მიკროსტადიონი, ასე განიხეთი — ძვირადირებული და ძნელად მოსაფლიო ჯორტრებიც კი. საქმეზე გულდაშეყარმა ენთუზიასტებმა, ცხადია, ადგილობრივი საბჭოთა და პარტიული ორგანოების თანადგომით იქამდეც კი მიიყვანეს საქმე, რომ ტრადიციულად ტარდებოდა მიკრორაიონის სპარტაკიადა. ერთი სიტყვით, დიღმის მასივი სპორტული ცხოვრებით ჭალებს სანიმუშო მიკრორაიონად იქცა...

ცოტა უფრო გვიან, იმავე საერთო სახალხო მოძრაობამ და სპორტის მასობრიობისათვის ბრძოლის ენთუზიაზმმა გაღმოიხაცვლა ჭალები აღმოსავლეთისაკენ — ახალაშენებულ მასივ მასივსა და ლილოს დასახლებაშიც. უფროსებისაგან გაგვიგონია, — ამენებული მრავალი სპორტული ბაზა, რომელთა შორისაც სპორტული ვეტერანთა ჯგუფის — ისაც კი ვიცი, ალუმინერე რატიას და სხვათა ხელმძღვანელობით დაიწყო სპორტული ბაზების შენებლობა. „ბუში". ამენება ითობით მიკროსტადიონი, ასე განიხეთი — ძვირადირებული და ძნელად მოსაფლიო ჯორტრებიც კი. საქმეზე გულდაშეყარმა ენთუზიასტებმა, ცხადია, ადგილობრივი საბჭოთა და

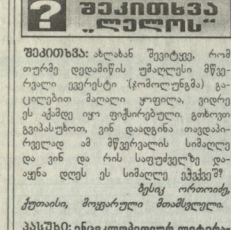

მაშინ ჭალების ამ ორი, აღმოსავლეთითა და დასავლეთით მდებარე მიკრორაიონების სპორტული ცხოვრება სანიმუშოდ იყო მიჩნეული საკვდრო მასშტაბითაც და ხშირად მათი სამშაბანობა სპორტი გაზნობიდებისა და მიბაძის ობიექტადაც კი გამხდარა.

... გაიარა ხანმა, და სულ ახლახან, დაგვიდგა არასასიამოვნო პოლიტიკური ტენდენციების პერიოდი, ჭალების დასაფურებელ გეონომიკურ სიდეტნერს მოსჭია ამ ორივე მიკრორაიონის სპორტული ცხოვრებას საოცარი და მომაკვდინებელი რეგრესი. დღეს სპორტული ბაზებით ცნობილ ამ ორ დასახლებულ მიკრორაიონში ნორმალური სპორტული ბაზები თვალსა და ხელს შუა გაგიქრა. თანამედროვე თაობას მხლოდ მათი ნანგრევებღა შემორჩა. წონასწორ სპორტულ ბაზებს ატმსადგომებმა და სავაჭრო ობიექტებმა გადაუარეს და, რაც ყველასთვის თვალშისაცემი გახდა, — სპორტი უცხო ხილად იქცა ამ სპორტული ბაზებით სახელგანთქმულ დასახლებულ ადგილებში. სამაგიეროდ (ცხადია ფულის) ფართო მასშტაბი მიეცა შეჯიბრებას იმაში, თუ რომელ მიკრორაიონში მოეწყობა მასშტაბური ბაზრობები. მოკლედ, შეჯიბრება გრძელდება... მაგრამ, სამწუხაროდ, არა ძველებურად და არა სპორტის სასარგებლოდ!

თეა ბერიშვილი, მაია ბერძენიშვილი, ნინო ჯუკრაშვილი,
მეჯდლიშვილი, ნინო ჯუკრაშვილი,
დიღმისა და ლილოს
მიკრორაიონებში მცხოვრებნი,
სპარიოველოს სპორტის აყადემიის
ინჯინერი ფაკულტეტის სპორტულ
ჟურნალისტთა ჯგუფის წევრები.

...და ისევ თამაში

„ლელოს" ამსწორნანდელ ერთ-ერთ ნომერში ჩვენი მკითხველება გაეცანენ უძველესი ამაობრთა თამაშის, კერძოდ, კარტის (ქალალდის), კამათელის, „რულეტკის" ჩასახვა-განვითარების, დღეს რომ მთელი მსოფლიო ეტანება. ყველა ეს თამაში ადამიანის გონებრივ გავარჯიშებას უკავშირდება. დღეს კი გთავაზობთ არანაკლებ პოპულარულ თამაშს, რომელიც თვალის სიზუსტესა და სპრინთინობასთან ერთად სპეო ფიზიკურ მომზადებასაც მოითხოვს. თამაშად შეიძლება ითქვას, რომ ბილიარდი სპორტის რამდენიმე სახეობას „უყრის თავს". კიის ოსტატთა აზრით, ეს მიზანში სროლაცაა, თავისებური ჰიდრავლიც და უმეტად მოიცავს ტანვარჯიშის ელემენტებსაც, როცა ზურგით უნდა მიუდგე მაგიდას ბურთულის დასარტყმელად, ხშირად წონა და უკანწნევსაც ყურად მაგიდაზე. ნამდვილი ოსტატი პირამიდის (ასე ეწოდება საწყისი დარტყმისათვის საქმეუხედად განლაგებულ ბურთულებს) დაშლის შემდეგ რამდენიმე მომგებიან (ანუ შეიეგიან) პოზიციასაც გააზრებს მოკლედ.

დღეს მსოფლიოში ბილიარდის რამდენიმე სახეობაა გავრცელებული, მათ შორის სულ უფრო მეტად პოპულარული ხდება „პული", რომელიც მსოფლიოს გავრცელებულ სამხრეთ-აღმოსავლეთ აზიაში, კანადასა და ამერიკაში. მაგრამ იგი შორსაა კლასიკური ბილიარდისაგან, იგიც რუსულ პირამიდასა თუ ამერიკანკასთან ან კარამბოლთან. საქმე ისაა, რომ მას უფრო სათამაშო ატრაქციონად მიიჩნევენ, ვინაიდან ძალზე გამარტივებული თამაშია. ამა ვის გაუვარდება 7-სანტიმეტრიანი დიამეტრის ბურთულის გაგზავნა 20 სმ-იან ლუზაში. ამიტომაც, იგი მალალ სპორტულ დონეს რომ არ მოითხოვს, ნამდვილ მოყვარულსაც ადვილად ეპყრობა. ეტყობა სწორედ ამიტომაც ჩვენს სანიმუშო სპორტსმენებში ბევრ ქვეყანაში პოულნესაც გადააჭარბა. ეტყობა სწორედ ამიტომაც იგი უფრო ხელმისაწვდომი, თორემ განა შეიძლება იმავ კარამბოლს, სადაც, სულაც არ არის საჭირო რომ ბურთულა ტყდასაეთ „შევარდეს" ლუზაში. აქ მთავარია დარტყმის სიზუსტე. რომელიც მიკრონაშედ უნდა იყოს გამოზომილი — ხშირად ამ უღამაზეს თამაშში დარტყმული ბურთულა მრავალი „სვლის" შემდეგ აღწევს მიზანს. ამიტომაც დღეს მას მხოლოდ სტატუსი „მედარომთავრები" თამაშობენ.

სხვათა შორის, „ამერიკანკას" თეთ ამერიკაში თითქმის არ იცნობენ. ამის მიზეზი ალბათ ბეერმა არ იცის. ბილიარდს ეს სახეობა რუსეთში წამომოვიდა. ასეთი სახელი კი იმიტომ ეწოდა, რომ XIX საუკუნის ბოლოს ამერიკის თავისუფალი ქვეყანა იყო, სურვილად „თავები" — „ამერიკანკაშიც" სრული თავისუფლება. შეგიძლია ნებისმიერი ბურთულა მოარტყა ბურთულას, რომელიც თვალში მოგივა. მაგრამ ჩაფეჩერებული დარტყმა — „სვლა" ამსოლუტური სიზუსტით უნდა შესრულდეს, რაც ფიზიკურ მომზადებასთან ერთად ნებისყოფის სიმტკიცეს მოითხოვს. მაშ, რით არაა ბილიარდი ჭანსალი სპორტი. სამწუხაროდ, აღრე სულ სხვა პოზიციით უდგებოდნენ მას, ვინაიდან მოთამაშეში მხლოდ შეულრესა და თანლოის ხედვებენ. ამიტომაც ჩვენს სახელოსნოდებში გამოკრული იყო ფირნიში წარწერით „16 წლამდე მოზარდი არ დაიშვება სათამაშოდ!"

ახლა სხვა დროა, პირფესიონად შეიცვალა ცხოვრებისეული პოზიციები, განსაკუთრებით ჩვენში და ბილიარდისადმი დამოკიდებულება სავსებით ლმობიერი გახდა. მით უმეტეს, რომ სიდნეის წლევანდელი ზაფხულის ოლიმპიადაზე ბილიარდის ყველა სახეობა შედგება „ამერიკანკას" გარდა. ახლა უკვე ბილიარდში ბავშვებიც მოდიან. შეიქმნა ბილიარდის მოთამაშეთა სკვლიები (თბილისში მას ხელმძღვანელობს შესანშნავი ოსტატი, ბატონი გიგი კობოსნიც). მოკოშნი კლუბ „Русская пирамида"-სთან 1990 წლიდან მოქმედებს მოზარდთა სკოლა.

მაინც, ბილიარდის რა სახეობები არსებობს?

ამერიკანკა. თამაშობა 16 ბურთულით, თითოეული შეიძლება გამოიყენონ დასარტყმელად და სამიზნედ. იგებს ის, ვინც პირველმა ჩააგდო რვა ბურთული.

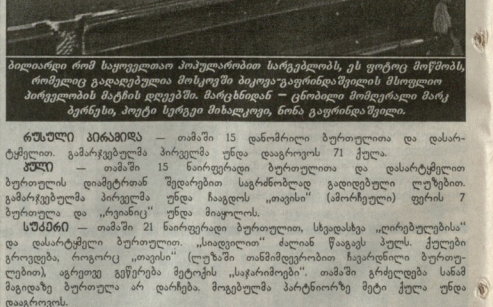

ბილიარდი რომ საყოველთაო პოპულარობით სარგებლობს, ეს ფოტოც მოწმობს, რომელიც გადაღებულია მოსკოვში პოყოვკა-გაერთნდა შეიღლის მსოფლიო პირველობის დასრულებაზე. მარცხნიდან – ცნობილი მოწიერალი მარკ ბერნესი, პოეტი სერგეი მიხალკოვი, ნონა გაფრინდაშვილი.

რუსული პირამიდა — თამაში 15 დანომრილი ბურთულითა და დასარტყმელით. გამარჯვებულად პირველად უნდა დააგროვოს 71 ქულა.

პული — თამაში 15 ნაირფერადი ბურთულითა და დასარტყმელით. ბურთულას დიამეტრთან შედარებით საგრძნობლად გადიდებული ღუზებით. გამარჯვებულად პირველად უნდა ჩააგდოს „თავისი" (ამორჩეული) ფერის 7 ბურთულა და „რეიანიც" უნდა მიაყოლოს.

სნუქერი — თამაში 21 ნაირფერი ბურთულით, სხვადასხვა „ღირებულებისა" და დასარტყმელი ბურთულით. „სიდელიით" ძალიან წააგავს პულს. ქულები გროვდება, როგორც „თავის" (ლუზაში თანმიდევრობით ჩაეარნილი ბურთულებით), აგრეთვე გეშერებს მეტოქის „საჯარიმოები". თამაში გრძელდება სანამ მაგიდაზე ბურთული არ დარჩება. მოგებულმა პარტნიორმა მეტი ქულა უნდა დააგროვოს.

სამეთიანი კარამბოლი — თამაში ულუზოო მაგიდაზე ერთი წითელი და ორი თეთრი დასარტყმელი ბურთულებით (ერთ-ერთი აღნიშნულია წერტილით). პარტნიორები „თავიანთი" ბურთულით ურტყამენ. ქულის მოსაპოვებლად, დასარტყმელი ბურთულა თანმიდევრულად სულ ცოტა სამჯერ მაინც უნდა შეეხოს მაგიდის ჭიშებს და თითოჯერ ორივე ბურთულას. კარამბოლის მაგალითი: ჭიშა-ჭიშა-ბურთულა 1-ჭიშა-ბურთულა 2). მოგებულმა პირველად უნდა მოაგროვოს დათმული რიცხვი.

რა თქმა უნდა, სახელოსნოების რიცხვი თბილის-ჭალაში აღრე გაცილებით მეტი იყო, ვიდრე დღეს არის. აი, მეუბნიციის პარკში მოქმედ სახელოსნოსთან ერთად იყო: სახელოსნო ფუნიკულიორზე — სამი მაგიდა, ზამთრისა და საზაფხულო ოფიცერთა სახლებში, ვორონცოვის სახელობის (ფილტ ქართველი) კლუბში, ხელოვნების მუშაობა სახლში, სასტუმროებში — „თბილისში", „პალასში" (დღევანდელი ხელოვნების მუზეუმის), აგრეთვე ფერფხნის სახელობის კლუბში და უამრავ თბილისურ ოჯახში (დიდი მაგიდები იგულისხმება).

ზ. უნგიაძე

? შეკითხვა „ლელოს"

შეკითხვა: ახლახან შევიტყვე, რომ თურმე დედაშენის უმაღლესი მწვრთნელი ევგენი ტ(ქომლიანი) გაცილებით მალალი ყოფილა, ვიდრე ეს აქამდე იყო ფიქრობენ. გთხოვთ გვიპასუხოთ, ვინ დაადგინა თავდაპირველად ამ მწვრთნელის სიმალლე და ვინ და რის საფუძველზე დაამკვიდრა დღეს ეს სიმალლე მკვიდრ?

ზესკ ორთოთმე,
ქუთაისი, მოყვარული მთამბერელი.

პასუხი: ენციკლოპედიურ ლიტერატურაში ევგენიტტი (ქომლიანელები, ჩიმოლიანები), შეტანილია, როგორც უმაღლესი მთის მასივი დედამიწაზე, მთამლის მთებში, ნეპალის და ჩინეთის საზღვარზე. მთხი სიმალლეა 8848 მ. პირველად ეს დაადგინეს ინდოელმა მკვლევარებმა 1954 წელს, 1975 წელს კი ჩინელების გამოკვლევამაც ზუსტად იგივე სიმალლე დააფიქსირა.

1999 წელს ევერესტის სიმალლის დადგენას ხელი მოჰკიდეს მთამლის ეროვნული გეოგრაფიული საზოგადოების სპეციალისტებმა და მთვდნენ იმ დასკვნამდე, რომ ევერესტი 2 მეტრით უფრო მალალია, ვიდრე ეს აქრე იყო დადგენილი. მთხტონელი მეცნიერები იშველიებენ კომპიუტერი თანამგზავრების, აგრეთვე სპეციალური აპარატების მონაცემებს, რომელიც შეიდა მთამსვლელმა 1999 წლის 5 მაისს აღტანა ამ მწვრთვლზე. ნებალის ხელისუფლებამ უარყო ევერესტის სიმალლის ახალი ვერსია. მაგრამ ჩანს, ეს საკითხი მსოფლიო სწავლულთა განსახილველი გახდება.

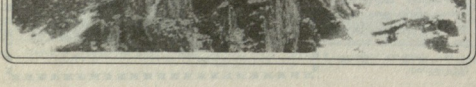

ევერესტი

ქალათბურთი • ვაუთა ეროვნული ჩემპიონატი

ერთი ტურიც და, გორელები შეიძლება ჩემპიონატიდან მოხსნან

ჩვენს საკალათბურთო ცხოვრებაში არა მხლოდ სპორტული, სამეურნეო დაძაბულობაც გრძელდება. სპორტშეცი თვალსაზრისით გაწვლილ XVII ტურში საყოველთაო ყურადღების ცენტრში იყო „ბასკოსი" და „აზოტის" შეხვედრა. გუდშემატკივრებმა იციან, რომ ეს ორი გუნდი ლიდერობს გათამაშებას და სათავეში მყოფ ბათუმელებს, რუსთაველელები მხლოდ 4 ქულით ჩამორჩებიან (შესაბამისად 34 და 30 ქულა). მათი ურთიერთშეხვედრა ამ ტურში ბათუმში გაიმართა და თამამად შეიძლება ითქვას, მატჩი ნამდვილ სკალათბურთო ზეიმად იქცა, რაშიაც თვით კალათბურთელებს მიუძღვით დიდი წვლილი. გახსოვთ ალბათ, ადრინდელი შეხვედრა „ბასკოსთ" სტუმრად მოიგო რუსთავში. ეს სულაც არ ნიშნავს იმას, რომ „აზოტი" მარცხს შეეგუებული ჩავიდა ბათუმში. თუმცა, მატჩის დებიუტი თამ კარგს არაფერს უქადდა – „ბასკო" ერთაბაშად 17 ქულით დანინაურდა. რუსთაველება გასწვრივ ტაბლოზე კარგა ხანს „0" კიაფობდა. „აზოტი" რომ სპრძოლველად იყო განწყობილი, სწორედ ამის შედეგ გახდა აშკარა. მან ძალები მოიკრიბა და თამაში გაათანაბრა, პირველი ნახევარი ფრედ დასრულდა. შემდეგ, როგორც იყვიან, თამაში ქულა-ქულაში წავიდა და გამარჯვების ძირითად დროში ვერ გამოვლინდა – 78:78. დამატებით პერიოდში კი

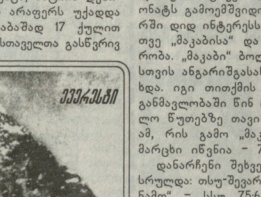

იყო ფრედ სრულდებოდა – 87:87, რომ სწორედ ამ დროს გაეზიანა ბურთი ფარისკენ ბათუმელმა მაისურაძემ. მის მიერ ნატყორცნ ბურთს „ხელი შეაშველა" კვაჭაძემ და გამარჯვება „ბასკომ" იზეიმა – 89:87. ზეიმთ ორგანზეზიციული ავიოძაები ვახსენეთ. გორის უნივერსიტეტის გუნდს, ფინანსური დავალიანების გამო, კვლავ წაგება 0:20 ჩაეთვალა, ამჯერად „ვითასთან" კიდევ ერთი ტური და, გორელებმა დავალიანება თუ ვერ დაფარეს, ჩემპიონაგზე გამოქმედიებინან. ამ ტურში დიდ ინტერესს იწვევდა აგრეთვე „მაკაბისა" და სდასუხ პაექრობა. „მაკაბი" ბოლო ხანს ყველასთვის ანგარიშვასაწევი გუნდი გახდა. იგი თითქმის მთელი მატჩის განმავლობაში წინ იყო, თუმცა ბოლო წუთებზე თავი იჩინა არითმიამ, რის გამო „მაკაბმა" დასანანი მარცხი იწვნია – 74:85.

დანარჩენი შეხვედრები ასე დასრულდა: თსუ-შევარდენი 80:68; „დინამო" – სსუ 75:63; სტუ – ასკ 103:67. სტუ-ს 30 ქულა აქვს და მესამე ადგილზეა. შემდეგ მოდიან: „ვითა" – 29, სდასუ – 28, თსუ – 27, „მაკაბი" – 26, „დინამო" და „შევარდენი" – 22-22, გსუ – 20, სსუ – 19 და ასკ – 18.

აფრიკის თასი – კამერუნი

ნახევარფინალები:
ნიგერია – სამხრეთ აფრიკა 2-0
გოლები: ბაბანგიდა (1,34)
კამერუნი – ტუნისი 3-0
გოლები: მბომა (11.67) ეტო, ო (38)

მატჩი მე-3 ადგილისათვის
სამხრეთ აფრიკა – ტუნისი 2-2 (პენ 4-3).
გოლები: 1-0. ბარტლეტი (11), 1-1 ზიტუნი (27), 2-1. ნიმვეტე (62), 2-2. ზიტუნი (90).

ფინალი
ნიგერია-კამერუნი 2-2 (პენ. 3-4)
ნიგერია: შორტნჰე, ოკპარა, იენვი, ჯუსტი, ბაბაიარო, ოლისე, აღებაჯუ (იკპბა, 96), ოკოჩა, ფინიდი (ბაბანგიდა. 70), კანუ, ჩუკუ (აგაოვა. 46).
კამერუნი: ალიუმი, სონგი, კალა (მეტომო, 93), წვანგა, ფიუ, ვომე, ქერემი, ლაურენი, ოლემბე, მბომბა, ეტო,ო (ყობი. 72).
გოლები: 0-1. ეტო,ო (26), 0-2. მბომბა (32), 1-2 ჩუკუ (45), 2-2 ოკოჩა (48).

ნიგერია – განაში ჩატარებულ აფრიკის ჩემპიონატს დაბადელი და სიანტერესო მატჩები არ აკლდა. აფრიკაში ხომ ფეხბურთის დონე საოცარ პროგრესს განიცდის. 16 მონაწილიდან ჯგუფს ჰყავდა ევროპელი ლეგიონერები, ხოლო რიგი გუნდები თითქმის მთლიანად „ბებერ კონტინენტზე" გამობრძმედილი ფეხბურთელებით იყო დაკომპლექტებული.

ტურნირის ფავორიტები, რაღა თქმა უნდა, მასპინძელები – ნიგერია და კამერუნი. ორივე ნაკრებს ჰყავდა ევროპის ფეხბურთის ელიტის წარმომადგენლები. ნიგერიის ნაკრებში ჩემპიონატის ბრინჯაოს მედალოსანი „ბეტისის" ნიგერიელი ნაკრები, ინგლისის ჩემპიონატის ვერცხლის მედალოსანი „ლიდსის" ნაკრები, ესპანეთის ჩემპიონატის ვერცხლის მედალოსანი „ვალენსიის" ნაკრები, ასევე ფრანგული „ნანტის" ნაკრები. კამერუნის ნაკრებში ინგლისის ჩემპიონატის ბრინჯაოს მედალოსანი „ლიდსის" ნაკრები, ესპანეთის ჩემპიონატის ვერცხლის მედალოსანი „ვალენსიის" ნაკრები, ასევე ფრანგული „ნანტის" ნაკრები.

ნაკრებები

ნიგერიის ნაკრები

ნიგერია – კამერუნი 2-2 (3-4 პენალტებით). ნიგერიის ნაკრებმა ფინალური მატჩის მეორე ტაიმში ორი გოლის უპირატესობა ვერ შეინარჩუნა და ფინალური მატჩის დამატებით ნახევარში კამერუნელებმა ორი გოლი გაიტანეს. ნიგერიის ნაკრებმა ფინალური მატჩის დამატებით ნახევარში ორი გოლის უპირატესობა ვერ შეინარჩუნა და ფინალური მატჩის დამატებით ნახევარში ორი გოლი გაიტანეს. ნიგერიის ნაკრებმა ფინალური მატჩის დამატებით ნახევარში ორი გოლის უპირატესობა ვერ შეინარჩუნა და ფინალური მატჩის დამატებით ნახევარში ორი გოლი გაიტანეს.

ასევე თუ ისე, აფრიკის თასს ვარსკვლავები არ აკლდა.

ჩემპიონატის № 1 ფავორიტი ნიგერიელები ხომ ჩვეულად „სპეტაკლებს" დგამდნენ. მაგრამ „სუპერარწივებს" გუნდური შეთამაშება აშკარად აკლდათ. ბაბაიარის, ფინიდის, ოკოჩას, იკპბას, ბაბანგიდას და „ზვი კონტინენტის" უძლიერეს ფეხბურთელს ნაკლები კანუს ინდივიდუალურ ოსტატობას ვერაფერ დაუწერებს, მაგრამ ეს მაინც არ აღშორნდა საკმარისი.

საბოლოოდ, ფინალში ნიგერია და კამერუნი გავიდნენ. ნახევარფინალურ მატჩებში ორივემ იოლ გამარჯვებას მიაღწია. ფინალი კი მართლაც კულმინაცია იყო. „მოუთვინიერებელმა ლომებმა" პირველი ტაიმის შეაწყვეთ ორი გოლის გატანა მოახერხეს, თუმცა მასპინძლებს ანგარიშის გათანაბრებისათვის ორი წუთი დასჭირდათ მხოლოდ. თითქოს, კამერუნელ უნდა გატეხილიყო, მაგრამ პირიქით კი მოხდა. დარჩენილ ძირითად დროსა და დამატებით 30 წუთში რიგ მილას შთამომავლებმა სამჯერ (ეტო, ო, ფობი, მბომბა) მოახედეს ბურთი მეტოჭის კარის ბძელ. თავის მხრივ, არც ნიგერიელები იყვნენ უქმად. დადგა მატჩის შემდგომი პენალტების ჯერი. ამ „ლატარეაში" კი უფრო ძლიერნი კამერუნელები აღმოჩნდნენ. (4-3). აღსანიშნავია, რომ ნიგერიელთა „უიღბლო პენალტისტი" აღმოჩნდა ნვანკვო კანუ. „მოუთვინიერებელი ლომები" შესამედ გახდნენ აფრიკის თასის მფლობელები. მათი წარმატება მართლაც დამსახურებული. კამერუნელებმა მატჩები მაღალ დონეზე ჩაატარეს და თუკი ვინმე ნიგერიელების ჭკუებს უფრო მაღლა აჯენებდა, ეს ალბათ მასპინძლობის ფაქტორი გახლდათ, რადგან „ლომები" არანაკლებ ძლიერები იყვნენ. სონგის („ლივერპული"), ფოუს („ფულჰემი"), ქერემის და ეტოს (ორივე – „რეალი"), მბომბას („ალანარი") ვერცპაულ არენაზე ურიგო სახელი ჰქონდა. კამერუნელებმა, რომლებმაც 1990 წელს როჟე მილას მზოთბილ დროს არნახულ წარმატებებს მიაღწიეს, მას შემდეგ დიდი გამარჯვებები ალარ ჩაუწერიათ. და აი, „მოუთვინიერებელმა ლომებმა" ფაფარი აიშალეს.

ილია ნანოპაშვილი

ევროპული ჩემპიონატები

გერმანია • XX ფურე

ბორუსია – ულმი 1-1						
გოლები: ჰერლიხი, 21 (1-0). ბოდგი, 60 (1-1).						
არმინია – კაიზერსლუტერნი 1-2						
გოლები: ვაისნბერგერი, 36 (1-0). ჰ კოხი, 38 (1-1), ბუკი, 89 (1-2).						
ვერდერი – ჰერტა 4-1						
გოლები: ტრარესი, 8 (1-0), ფ. ბაუმანი, 17 (2-0), ალიტი, 21 (3-0), ალვეს, ალვეზი, 51 (3-1), ალტოკრი, 78 (4-1).						
დუისბურგი – ანტვარპტი 2-3						
გოლები: სობოციკი, 19 (0-1), სობოციკი, 27 (0-2) რაისი, 45 (1-2). გეგპარტი, 89 (1-3) რაისი, 90 (2-3).						
ბაზზა – გოლფსბურგი 1-1						
გოლები: ბრანდი, 24 (1-0) სებეშენი 66 (1-1).						
ბაიერი – შტუტგარტი 1-0						
გოლები: პაულ რინკი, 69.						
უნტერპაზინგი – ბაიერნი 0-2						
გოლები: პაულო, სერგიო, 72. შოლი, 90.						
ჰამბურგი – ზალც 3-1						
მიუნხენი – ფრაიბურგი 3-1						
გოლები: ზელინი, 17 (1-0) კოლი, 21 (1-1). ჰესლერი, 66 (2-1), გოლი, 70- საკ. კარში (3-1).						
	თ.	მ.	წ.	ბ.	ქ.	
ბაიერი	20	13	4	3	39-14	43
ბაიერი	20	11	7	2	34-22	40
ჰამბურგი	20	10	8	2	45-21	38
ვერდერი	20	9	5	6	41-29	32
მიუნხენ 1860	20	9	5	6	32-27	32
კაიზერსლაუტ.	20	9	3	8	26-33	30
ბორუსია	20	7	8	5	25-16	29
ჰერტა	20	7	7	6	26-32	28
გოლფსბურგი	20	7	7	6	26-32	28
ზალც	20	6	9	5	27-25	27
შტუტგარტი	20	8	3	9	23-25	27
ფრაიბურგი	20	6	5	9	27-28	23
ულმი	20	6	5	9	23-28	23
უნტერპაზინგი	20	6	5	9	19-24	23
ბაზზა	20	5	7	8	26-39	22
ანტვარპტი	20	5	2	13	22-30	17
დუისბურგი	20	3	7	1	22-36	16
არმინია	20	2	5	13	15-37	11

ბომბარდირები: სანდი („ზალც") — 11; სელინი („ფრაიბურგი"), ალტორი („ფერდერი"), იებოა („ჰამბურგი") — 9.

იტალია • XXV ფურე

ნიუასლი – მანჩესტერი 3-0						
გოლები: დერგაუსონი, 26. შირერი, 76, შირერი 86.						
ლიდსი – ტოტენჰემი 1-0						
გოლი: კიტელი, 23.						
შეფილდ – სუთჰემპტონი 0-1						
გოლი: ტისეში, 21.						
უოტფორდი – ლესტერი 1-1						
გოლები: ელიოტი, 39 (0-1). ვოუტერი, 47 (1-1).						
ვესტ ჰემი – ბრედფორდი 5-4						
გოლები: უინდესი, 30 (0-1). სინკლერი, 35 (1-1) მონკური, 43 (2-1). ბიგჰი, 45-პენ (2-2). ლორენსი, 47 (2-3). ლორენსი, 51 (2-4). დი კანიო, 65-პენ (3-4). კოული, 70 (4-4). ლომპარდი, 83 (5-4).						
ჩელსი – უიმბლდონი 3-1						
გოლები: ლუნდი, 73 (0-1). პოიტი, 79 (1-1). ვეა, 79 (2-1). მორისი, 90 (3-1).						
ქოვენთრი – სანდერლენდი 3-2						
გოლები: კინი, 2 (1-0). ჰაჯი, 13 (2-0). რუისელი, 18 (3-0), ფილიპსი, 57 (3-1). რაე, 88 (3-2).						
ვეგრბტონ – ლივრპი 2-1						
გოლები: მეური, 24 (1-0), ბოლი, 45-პენ (2-0), ნიმნი, 59 (2-1).						
არსენალი – ლიდსი 0-1						
გოლი: კამარა, 18.						

ბირჯოფი

მანჩესტერი	24	16	5	3	56-31	53
ლიდსი	24	16	2	6	39-28	50
ლივერპული	25	14	5	6	38-21	47
არსენალი	25	13	5	7	43-26	44
ჩელსი	25	12	7	6	35-23	43
სანდერლენდი	25	11	6	8	41-36	39
ევერტონი	25	9	9	7	42-35	36
ტოტენჰემი	25	10	5	10	34-29	35
ვესტ ჰემი	24	9	8	7	34-31	35
ლესტერი	25	10	5	10	35-36	35
ასტონ ვილა	24	9	7	8	26-23	34
ქოვენთრი	24	8	8	8	35-29	32
ნიუკასლი	25	8	7	10	44-41	31
სუთჰემპტონი	24	8	5	11	29-38	29
უიმბლდონი	25	6	10	9	35-43	28
მიდლსბორო	23	8	4	11	25-33	28
დერბი	25	6	6	13	27-38	24
ბრედფორდი	25	6	6	13	25-41	24
შეფილდ	25	4	5	16	23-51	17
უოტფორდი	25	4	3	18	22-55	15

ბომბარდირები: ფილიპსი („სანდერლენდი"). 22. შირერი („ნიუკასლი"). 16; კოული („ჩელსი"); 15. ბრიჯსი („ლიდსი"), კემპბელი („ევერტონი"), დი კანიო („ვესტ ჰემი") — 12; იორკი („მანჩესტერი"), რობი კინი („ქოვენთრი") — 11.

იტალია • XXI ფურე

ბარი – ვერონა 1-1						
გოლები: მორფეო, 39 (0-1). ნეკრუზი, 44 (1-1).						
ბოლონია – მილანი 2-3						
გოლები: გატუზო, 32 (0-1). შევჩენკო, 49 (0-2). ბორპოლი, 58 (0-3), ინგვისონი, 59 (1-3). ერიბერტო, 61 (2-3).						
ვენეცია – კალიარი 3-0						
გოლები: განცი, 47-პენ. განცი, 56. ორლანდინი, 88.						
თევენტუსი – ლეჩი 1-0						
გოლი: ზიდანი, 26.						
გაძევება: ტაკინარდი, 44 (ი).						
პიაზენცა – რეჯინა 0-0						
პერუჯა – რომა 2-2						
გოლები: ბაიატა, 24 (0-1). მონტელა, 42-პენ. (0-2), ოლივე, 54 (1-2). ოლივე, 82 (2-2).						
ინტერი – ტორინო 1-1						
გოლები: მენგონი, 20 (0-1). ვიერი, 31 (1-1).						
ფიორენტინა – უდინეზე 1-1						
გოლები: იორგენსონი, 62 (0-1). ბატისტუტა, 71 (1-1).						
ლაციო – პარმა 0-0						
თევენტუსი	21	12	8	1	27-10	44
ლაციო	21	12	7	2	40-19	43
მილანი	21	11	8	2	46-27	41
რომა	21	11	6	4	44-23	39
ინტერი	21	11	4	6	38-19	37
პარმა	21	9	7	5	31-22	34
უდინეზე	21	8	6	7	33-29	30
ფიორენტინა	21	6	9	6	22-24	27
ბარი	21	7	6	8	25-29	27
ლეჩი	21	7	6	8	21-28	27
ბოლონია	21	7	5	9	18-22	26
პერუჯა	21	7	3	11	21-39	24
ტორინო	21	5	7	9	21-29	22
რეჯინა	21	4	9	8	19-28	21
ვენეცია	21	5	4	12	20-35	19
ვერონა	21	4	7	10	18-31	18
კალიარი	21	2	9	10	19-33	15
პიაზენცა	21	3	6	12	11-25	15

ბომბარდირები: შევჩენკო („მილანი") — 16; კრესპო („პარმა") — 13; მონტელა („რომა"), ბატისტუტა (ფიორენტინა") — 12.

ესპანეთი • XXIV ფურე

რეალი – მალაგა 1-0						
გოლი: სარატე, 49.						
ვალიადოლიდი – ვალენსია 0-0						
ატლეტიკო – მალიორკა 1-1						
გოლები: დიეგო ტრისტანი, 22 (0-1). დიეგო ტრისტანი, 65 საკ. კარში (1-1)						
სელტა – სოსიედადი 4-1						
გოლები: დე პაულა, 22 (0-1). მოსტოვოი, 63 (1-1). ფურნანდესი, 67 (2-1). გუსტავო ლოპესი, 76 (3-1). გუსტავო ლოპესი, 90 (4-1).						
სარაგოსა – რაიო ვალეკანო 1-1						
გოლები: იორდი, 14 (1-0). კარილერო 82 (1-1).						
რასინგი – ატლეტიკო 2-1						
გოლები: რობერტო, 6 (0-1). ვივარ დორადო, 34 (1-1). ვივარ დორადო, 51 (2-1).						
ესპანიოლი – სევილია 2-2						
გოლები: ტამედო, 3 (1-0). ცარტასი, 29-პენ. (1-1). ტამედო, 67 (2-1) ცარტასი, 85-პენ. (2-2).						
ალავესი – ოვიედო 1-0						
გოლი: დელია, 20						
ბეტისი – ბარსელონა 2-1						
გოლები: იტო, 7 (1-0), ალფონსო, 78 (2-0). კლუივერტი, 86 (2-1).						
ნუმანსია – დეპორტივო 1-0						
გოლი: როხო, 50.						
დეპორტივო	24	13	4	7	42-31	43
სარაგოსა	24	10	10	4	41-25	40
ბარსელონა	24	11	5	8	44-31	38
სელტა	24	12	2	10	35-30	38
ალავესი	24	11	5	8	27-25	38
რეალი	23	9	9	5	39-37	36
ატლეტიკო	24	9	9	6	35-35	36
ვალენსია	24	9	7	8	32-25	34
რაიო ვალეკ.	24	10	4	10	33-33	34
ნუმანსია	24	9	7	8	33-36	34
მალიორკა	24	9	6	9	32-32	33
ბეტისი	24	9	3	12	23-38	30
რასინგი	24	7	8	9	37-35	29
მალაგა	24	7	8	9	33-33	29
ატლეტიკო	24	8	5	11	37-39	29
ვალიადოლიდ.	23	7	8	8	22-25	29
ესპანიოლი	24	7	7	10	34-36	28
ოვიედო	24	7	6	11	24-38	27
სოსიედადი	24	5	10	9	26-33	25
სევილია	24	4	9	11	26-38	21

ბომბარდირები: სალა ბალესტა („რასინგი") — 21; ჰამფლბანეი („ატლეტიკო") — 20; მილოშევიჩი („სარაგოსა") — 18; კატანია („მალაგა") — 15.

ელოდეთ „კივის“ დაბრუნებას

ახალი ზელანდიის ეროვნული გუნდი პირველად და ჯერჯერობით უკანასკნელად 1982 წელს გამოვიდა მსოფლიო ჩემპიონატების ფინალურ ტურნირზე ესპანეთში. მას შემდეგ დაიწყო უინტონ რუფერის ეპოქალური ეპოქა. ახლა კი, იყვანიან „ახალი ფეხბურთელები“ დასაბერებული რუფერი სამშობლოში ცხოვრობს და მოღვაწეობს ფრმრება ქვეყნის ერთადერთი პროფესიული საფეხბურთო გუნდს, ყველაზე უცვალ ბავშვთა ფეხბურთის და შტად ატეიური ჩრისტიანია.

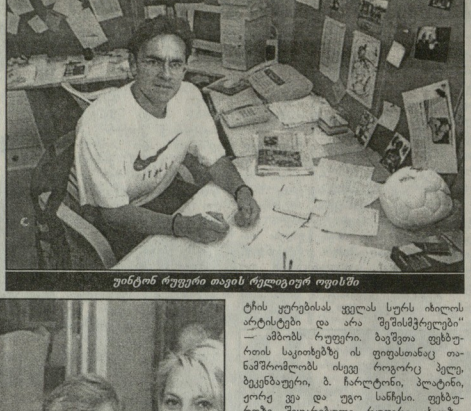

უინტონ რუფერი თავის რესტორანში

...სამუშაო მაგიდასთან ზურგით მჯდომი რუფერი სრულიად მოწყვეტილია გაწყმაწყის, არაფერს ამლევს ხალხთან მისი შვილი, გულწრფელი, ძალადატანებული მიდგომა გასასვლელისა და ისიც მეგობრული ღიმილით დასძენს: „უბრალოდ, სიამოვნებას ვიღებ დროის ამ მონაკვეთით“. ყოფილ უჭირავ-ლულის ფორვარდს, ოცდაინს „საუკუნის ფეხბურთელს“ ეს პრიორიტეტი მაშინ დაუდგა, როცა ევროპელი კარიერის შემდეგ შინ, ახალ ზელანდიაში დაბრუნდა. პროფესიონალი ფეხბურთელის სტრესულ ცხოვრებას მალე მოეკი, რამაც ბევრი რამ კი შეცვალა, მაგრამ ეს იმას არ ნიშნავს, რომ რუფერი უსაქმეთა, ზარმაცი ან თუნდაც ზერელედ მომეშვება კაცი შეიქნა — ის ახლა ფრონტის ცხელ ხაზზე დასაბრუნებლად ემზადება.

... მისი ცრა ოყლნდში, არაფერშენებული რაიონში, ორღინარულ გარეუბანში, ბოსტონ როუდის ნომერ 10-შია, რაც მას ხტელს, როგორც თავმდაბალ პერსონას, საფეხთო შეფდრება და უხდება. იქ იგი ყოველდღე რამდენიმე საათით ჯერდება, რათა თავის ახალ ცხოვრებას, უბრალოდ რომ ვთქვათ, მიხედოს. „ჩრისტიანული ცხოვრების ცენტრის“ შენობის პირველ სართულზე განლაგებული მისი ოფისი — დიდი თოახის ერთი კუთხე. რუფერი თავდაღებული მორწმუნე გახლავთ და აქტიური წევრიც ჩრისტიანული კომპანია, რომელმაც გამოუყო მას ეს ფართობი და აღჭურვილობა.

არც თუ ისე დიდი ხნის წინათ კი, მისი ცხოვრება გაცილებით უფრო მჩქეფარე იყო. „ივი“ — ასე ეძახდნენ მას ევროპაში და ამ ეგზოტიკური ხილის სეხნია, ალბეტური ახალზელანდიელი სისხლს უშრობდა მცვლელს. ბუნდესლიგის ბრძენმა „ვერდერში“ ის გაჰდა გერმანიის ჩემპიონი (1993 წ.), თანაც ორგზის მფლობელი (1991 და 1994) და ვერეთვე ევროპის თასების მფლობელთა თასის გათამაშების გამარჯვებული (1992). „მისი კალიბრის მოთამაშეები ბევრი არ არიან“ — ამბობდა ბრძენებული დამრიგებელი ორო რეპაჯელი, რომელიც დაიზარა რუფერს მსოფლიო ღონის მოთამაშედ ჩამოყალიბებულიყო „ვერდერში“ და, როცა რეპაჯელმა 1997 წელს მეორე ბუნდესლიგის „კაიზერსლაუტერნი“ ჩაიბარა, კვლავ უმთო რუფერს ჭეი-ლიგიდან. გუნდმა იმავე სეზონში მოიპოვა გერმანიის უმაღლესი დივიზიონის სავზური, ხოლო 33 წლის რუფერმა სათამაშო კარიერის დამთავრება გადაწყვიტა. „არ შეიძლებოდა უცეთესი მომენტი მჭონოდა პენსიაზე გასასვლელად“ — დასძენს რუფერი.

„კივზე“ ისიც უნდა ითქვას, რომ ტრის ყურებისას ყველას სურს იმილოს არტისტები და არა შეშინპრეკილი“ — ამბობს რუფერი. ბავშვთა ფეხბურთის საკითხებზე ის ფიფასთანაც თანამშრომლობს ისევე როგორც პელე, ბეკენბაუერი, ბ. ჩარლტონი, პლატინი, ეორც ვდა და უგო სანჩესი. ფეხბურთზე შეყვარებული რუფერი ახალზელანდიელი ბავშვების ხშირი სტუმარია. მის განსაკუთრებულ ინტერესს კი ოყლენდის შედარებით ღარიბ უბნების პატარა მობერთალები იმსაჯერებენ. თვით რუფერს ბავშვობაში მოჭიპნების არ უგრძვნია. მამამისი შეიცარიელი გახლდათ, რომელმაც 1956 წელს გადაწყვიტა ახალ ზელანდიაში ემიგრირება. რაგბის ქვეყანაში უინტონს, რა თქმა უნდა, არ ჰქონდა შთამბეჭდავი კარიერის შექმნის საშუალება და ამიტომაც 18 წლისამ (ესპანეთი — 82-ის შემდეგ) გაიფორმა პირველი პროფესიონალური კონტრაქტი ინგლისურ „ნორვიჩ სიტისთან“. შემდეგ მამულის მიაშურა: თამაშობდა „ცეროპრში“, „არაუში“ და „ჭრასპორპრში“ (სამამ ბრემენის „ვერდერში“ ამოპაოდად თავს). მიუხედავად იმისა რომ რუფერმა მთელი თავისი ჭეელება ევროპაში გაატარა, შეუღლედ ავსტრალიელი არხია — მომპიპვეულა, ქრისთმასმა ღიზამ მას ორი ვაჟი ანუკა.

კარგი რამ ასრ სანიმუშო მეოჯახეობა, ღეთმოშიშობა, ბავშვებზე ზრუნვა... მაგრამ ევროპის რუფერს თურმე მჩქეფარე ცხოვრებაც მოსწყურებია — ის მეოთე ევროპელი კარიერისთვის ეშზადება. „რეალურად მინდა დავიწყო მწვრთნელის კარიერა ევროპაში. მსურს დავბრუნდე იქ და გავხდე ჩემპიონთა ლიგის გამარჯვებული, როგორც მწვრთნელი — რუფერის ეს სიტყვებიც გაღწერილი, ძალდატანებული.

მიხაელ ეშელმი,
(“FIFA MFGAZINE”).
თარგმნა
დათო თამარაშვილმა

რუფერების ოჯახი

„ოლ სტარი“ – 2000

როგორც ცნობილია, ყოველწლიურად ამერიკაში იმართება მატჩი დასავლეთისა და აღმოსავლეთის კონფერენციებს შორის. გულშმატკივრები ირჩევენ სასტარტო შემადგენლობებს და ხმების უმრავლესობით გუნდების დაკომპლექტება შემდეგნაირია:

აღმოსავლეთის კონფერენცია:

უკან ტაში — ალენ აივერსონი (ფილადელფია) და ედი ჯონსი (შარლოტი); **ფორვარდები:** ვინს კარტერი (ტორონტო) და გრანტ ჰილი (დეტროიტი); **ცენტრი:** ალონზო მორნინგი (მაიამი).

დასავლეთის კონფერენცია: უკან ტაში — ჯეისონ კიდი (ფინიქსი) და კობი ბრაიანტი (ლეიკერსი); **ფორვარდები:** კევინ გარნეტი (მინესოტა) და ტიმ დანკანი (სან-ანტონიო); **ცენტრი:** შაკილ ონილი (ლეიკერსი)

სპორტდარბაზები:

აღმოსავლეთი — რეი ალენი (მილუოკი); ალან ჰიუსტონი (ნიუ-იორკი); რეჯი მილერი (ინდიანა); ჯეინ ჩუკჩაუ (დეტროიტი); დენით ფილი (ინდიანა); გლენ რობინსონი (მილუოკი) და დიკემბე მეტომპო (ატლანტა).

დასავლეთის კონფერენცია: მაიკლ ფინლი (დალასი); გერი პეიტონი (სიეტლი); ჯონ სტოქტონი (იუტა); კარლ მალონი (იუტა); რაშდი ვოლეი (პორტლენდი); კრის ვებერი (საკრამენტო) და დენით რობინსონი (სან-ანტონიო).

გუშინდელ შეხედრაში უფრო ძლიერი აღმოჩნდნენ დასავლეთის კონფერენციის ალაათბრუნვილები, რომლებმაც გაიმარჯვეს 137:126.

კალათბურთი ევროლიგა

მეორე ჯგუფური ეტაპი. (V ტური)

E ჯგუფი

ალბა (გერმანია) — ცსკა (რუსეთი) 81:76; ვალენსიონი (ლიტვა) — ბენეტონი (იტალია) 82:75; თოფაში (თურქეთი) — ბარსელონა (ესპანეთი) 78:71.

	თ.	მ.	წ.	ბ.	გ.
ბარსელონა	15	12	3	1117-1024.	27
ბენეტონი	15	9	6	1141-1113	24
ალბა	15	8	7	1107-1120	23
ცსკა	15	8	7	1140-1118	23
თოფაში	15	7	8	1116-1105	22
ვალენსიონი	15	4	11	1084-1124	19

მომდევნო ტური *17 თებერვალს:* ბარსელონა — ალბა; ბენეტონი — თოფაში; ცსკა — ვალენსიონი.

F ჯგუფი

ცრევნა ზვეზდა (იუგოსლავია) — რეალი (ესპანეთი) 71:96; პაოკი (საბერძნეთი) — ოლიმპია (სლოვენია) 70:74; შალკე (საფრანგეთი) — პანათინაიკოსი (საბერძნეთი) 81:68

პანათინაიკოსი	15	13	2	1175-1009	28
ოლიმპია	15	9	6	1142-1128	24
რეალი	15	9	6	1141-1108	24
პაოკი	15	6	9	1065-1043	21
შალკე	15	3	12	975-1100	18
ცრევნა ზვეზდა	15	2	13	987-1198	17

17 თებერვალს: პანათინაიკოსი — პაოკი; ოლიმპია — ცრევნა ზვეზდა; რეალი — შალკე.

G ჯგუფი

პუფუნზოტი (იუგოსლავია) — ოლიმპიაკოსი (საბერძნეთი) 82:70; კახა სან ფერნანდო (ესპანეთი) — ვილერბანი (საფრანგეთი) 72:62; პარტიზანი (საფრანგეთი) — მაკაბი (ისრაელი) 57:62.

მაკაბი	15	11	4	1116-1003	26
ვილერბანი	15	11	4	1050-973	26
ოლიმპიაკოსი	15	9	6	1040-972	24
პუფუნზოტი	15	6	9	1081-1083	21
კახა სან ფერნანდო	15	6	9	1024-1041	21
პოორტლენდ	15	4	11	1005-1087	19

17 თებერვალს: ვილერბანი — პუფუნზოტი; მაკაბი — კახა სან ფერნანდო; ოლიმპიაკოსი — პოორტლენდ.

H ჯგუფი

უღერინი (თურქეთი) — ციბონა (ტრაიტა) 71:72; ვარეზე (იტალია) — ეფესი პილზენი (თურქეთი) 76:79; ვიტოკარნა (სლოვენია) — ფორტლენდი (იტალია) 77:78.

ეფესი პილზენი	15	10	5	1126-1071	25
ფორტლენდი	15	9	6	1107-1063	24
ციბონა	15	9	6	1113-1124	24
უღერი	15	8	7	1130-1140	23
ვარეზე	15	5	10	1104-1149	20
პივოვარნა	15	2	13	1067-1226	17

17 თებერვალს: ეფესი — უღერი; ფორტლენდი — ვარეზე; ციბონა — პივოვარნა.

მომზადა
ვეფხვია ჯალაღონიამ

ამბები NEWS ამბები NEWS

გუდაძეს ანრიაბაძემ დასჭირდა

როგორც ვლადიკავკაზის „ალანიის“ მთავარმა მწვრთნელმა ვლადიმერ გუცაევმა განაცხადა, მისი კლუბი ამჟამად 80 პროცენტით არის დაკომპლექტებული, იგი 28 თებერვლამდე ლარნაკის (კვიპროსი) სააწოვებელ მოეშზადეთ, სეზონში კი მკაცრი, ხისტი ფეხბურთი უნდა ითამაშოს.

გუდაძეს თქმით, მას კლუბს, შესაძლოა, თბილისის დინამოელ გიორგი ანრიაბაძეც შეუერთდეს.

ნორვეგიელები დიდ პატივში არიან

ნორვეგიელები დიდ პატივში არიან ევროპის ქვეყნებში, განსაკუთრებით კი ინგლისში. ამჟამად ძნელი დასანახია ლეგიონელი ფეხბურთელი კლუბში, ნორვეგიელ მოთამაშეს რომ არა ჰყავდეს.

და აი ახალი ცნობაც: „მილლდეს“ თავდამსხმელი ანდრას ლუნდი, რომელშიც 3,7 მილიონი დოლარი გადაიხადეს, ამიერიდან ლონდონის „უმშვლდონში“ გაჰოვა. ამავე ინგლისურ კლუბში უფრო ადრე გადავიდა „მილლდეს“ კაპიტანი ტრუნდ ანდერსენი, ხოლო შემდეგ ნახევარმეკვეთი ონ ტესესი „სოუთჰემპტონის“ მოთამაშე გახდა.

ჯონ ბარნსს „სელტიკი“ დაჰპოვებინეს

ახლო წარსულში ცნობილ ფეხბურთელს, ახლა კი მწვრთნელ ჯონ ბარნსს ვლაზგოს „სელტიკის“ დატოვება მოუხდა მას შემდეგ, რაც სულ რაღაც ერთი კვირის განმავლობაში გუნდმა ორი მატჩი წააგო და თანაც ორივე საკუთარ მინდორზე.

ორი კვირის წინ „სელტიკის“ ხელმძღვანელობამ ოფიციალურად უარყო ბარნსთან კონტრაქტის აღრე შეწყვეტის შესაძლებლობა, მაგრამ მდგომარეობა შეიცვალა ჯერ „ჰარტ ოფ მიდლოუთიანის“, შემდეგ კი „ინვერნეს კალედონიან თისტიანის“ განცდილმა მარცხმა.

ბრაიან ლაუდრუპს ევროპის პირველობაზე თამაში არა სურს

დანიის ნაკრების მთავარმა მწვრთნელმა, შვედმა ბუ ოუპანსონმა ბოლოდროს სთხოვა ამსტერდამის „აიაქსში“ მოთამაშე. გამოსენილ თავდამსხმელ ბრაიან ლაუდრუპს გაითვალისწინოს გუნდის ინტერესები და ევროპის პირველობაზე მიიღოს მონაწილეობა, მაგრამ უმცროსი ლაუდრუპი კატეგორიულად უარზეა.

— მას დავუთქვი, ვთხოვე, რომ მინდა თავი მოვუყარო ყველა უძლიერესს, მაგრამ იგი აცხადებს, რომ არ აპირებს ნაკრებში დაბრუნებას.

პუსაინოვი ყველაფერში გაჰპარტლეს

ცნობილი რუსი მსაჯი სერგეი პუსაინოვი, რომელსაც ისრაელში ნაჯდელის შემდეგ, როცა მას მატჩის არბიტრობის საშუალება არ მისცეს, რუსეთშივე წკალად დასხვჯა. შეიძლებოდა ასიც გვეფიქრა, რომ მისი სამსაჯო კარიერა საერთოდ დასრულდა, მაგრამ ახლა საქმე შემოტრიალდა. რუსეთის ფეხბურთის ფედერაციამ სათანადო შესწავლის შემდეგ პუსაინოვი სრულიად გაამართლა და ახლა მას ფეხბურთის მსაჯთა კოლეგიის გენერალური დირექტორის პოსტი შესთავაზეს.

ციმბალარიც ღაბრუნდა და პისარევიც

ოლეგ რომანცევს განრისხებამ გაუარა – ცისმალარი, რომელიც კარგა ხანს „სპარტაკში“ აღარ თამაშობდა და მისი გაყიდვის ნაირ-ნაირი ვარიანტებიც შეიქმნა (სან თურქეთში გადადიოდა სან ჩინეთში, ხანაც სამარის „კრილეა სოვეტოვში“), ახლა გუნდში დაბრუნეს და სხვებთან ერთად გადის წვრთნას.

მეორე სიახლე – „სპარტაკს“ დაუბრუნდა თავდამსხმელი ნიკოლაი პისარევი, რომელიც შარშან მოსკოვის „დინამოში“ გამოდიოდა.

დამნაშავეებს ეძებენ

„ბარსელონას“ მთავარ მწვრთნელ ლუის გან გაალს მძიმე დღეები დაუდგა. „ალავესთან“ ნაცუთარ მინდორზე მოუღიდეთ დამარცხების შემდეგ – 0:1 ამ მარცხში მხოლოდ მწოლოდ მოთამაშეებს, რომელებიც დაიდანაშაულა მოტივაციის უქონლობაში, კონცენტრაციის ნაკლებობაში, დაცვაში სრულიად უწნათო მოქმედებაში, ბერთის ხშირ დაკარგვასა და პრესინგზე უარის თქმაში, თუმცა გან გაალმა თამაშის წინ მისი გატარება უჩია. 25 წუთს მწვრთნელი მოთამაშეებს ძალიან წკაცავდა ყურადღებით, თუმცა კონკრეტულად არავინ დაუსახელებია.

მწვრთნელის მიეზრნენ ის ფეხბურთელები, რომლებიც ბის ფავორიტებად ითვლებიან, (ასეთებად მიაჩნიათ პატრიკ კლუივერტი, ბაუდვინ ზენდენი, ფილიპ კოუე, იარი ლიტმანენი, ლუის ფიგუ, ვინსენტ ბოგარდე, კარლოს პუიოლი). ან, რა თქმა უნდა, ტრიც კლუივერტმა „დამშვიდენ ვართ, რაზეი ლაპარაკი? მაგრამ იმედი მაქვს, რომ გულშემატკივრებმა სტვენი კი არ უნდა დაგვიწყონ, არამედ მხარი დაგვიჭირონ“. ფილიპ კოუე „ისეთ უნებისყოფოებად გამოცდილებოდით, რომ თითქოს არც ერთ ჩვენგანს არ უნდოდა თამაში. მხოლოდ ერთმა ჩვენმა გაიხსენა ძველთაძველი სიტყვები: „ჩვენ ვეშმაროებით, რომ „დამნაშავენი ყველანი ვართ, როგორც მოთამაშეები, ისე მწვრთნელიც“

ამასობაში „ბარსელონას“ ხელმძღვანელობაში განხეთქილებაა. დირექტორების ნაწილს ესმის, რომ კლუბის პრეზიდენტისა და ბოსტნის ამიტომ ისინი პრეზიდენტსაც ყრიალებენ და მწვრთნელსაც რაც შეიძლება „ბარსელონას“ გულშემატკივრებს, ისინი ვან გაალს ძალიან უთანხოთათად უქცევენ და თამაშის შემდეგ ძლიერი სტვენითაც გაიცილეს.

სამი ქულის ეპირატეზესოგით

ᲘᲜᲒᲚᲘᲡᲘᲡ ᲩᲔᲛᲞᲘᲝᲜᲐᲢᲘᲡ ᲨᲔᲛᲝᲡᲕᲚᲐ

ინგლისის ჩემპიონატზე 26 თებერვლამდე მცირე შესვენებაა. ჟერ ასპარეზობის დამთავრებამდე, რა თქმა უნდა, უზარმაზარი დროა, მაგრამ უკვე შეიძლება ლაპარაკი, თუ მომავალ ჩემპიონზე არა (თუმცა ბევრი გუნდისტი ჩქარობს და მასაც უთქვამიათ ასეთელებს), ყოველ შემთხვევაში, იმ კლუბების ჯგუფზე, რომელსაც სასარგებლო ადგილების პრეტენზია აქვს.

ზოგი პროგნოზი უკვე გამართლდა. პრემიერლიგის დებიუტანტი „სანდერლენდი“ გასაგები მიზეზების გამო თანდათან იხვევს უკან და მრავალნაცად უავორიტებს უთმობს ადგილს. მისი ერთ-ერთი ბოლო მიღწევა შეიძლება მეტად სპარკოული ფრე იყო საკუთარ „სტადიუმ ოფ ლაიტზე“ ჩემპიონ „მანჩესტერ უნაიტედთან“. საინტერესოა, რომ ამ მატჩს „სანდერლენდი“ შანსშიც სნაიერ უყვეთ ფილოსოფ ატარებდა, მაგრამ ძალიან კარგად თითმაშა ახოვანმა ნაილ კუინმა და საბოლოო ანგარიშით მაინც ჩემპიონი გადაურჩა წაგებას. აღსანიშნა „სანდერლენდის“ დანიელი მეკარის თომას სორენსენის კარგი თამაშიც.

„მანჩესტერ უნაიტედს“ ბრასლიაში გამგზავრების გამო რამდენიმე მატჩის გამოტოვება მოუხდა, უთვლელ ეი თამაშობდა, მაგრამ ოკეანის გადმა მყოფმა, ინგლისიდან მაინც სასიამოვნო ამბები შეტყო. საქმე ის არის, რომ XXI ტურში მისმა ოთხმა მთავარმა კონკურენტმა „ლიდს უნაიტედმა“, „ასტონ ვილამ“, „სანდერლენდმა“ და „ლივერპულმა“ მოიგო-ლეს, როგორც ფიქრობთ, ნაკლებად ძლიერ გუნდებთან. ამ ოთხ მატჩში ლიდერ დევიდ ბეკჰემის სათამაშო კრიზისი გაჭიანურდა, მაგრამ ხომ უნდა დამთავრდეს. ლიდერს თავდასხმაში უამრავი გოლი გააქვს, ორზე მეტი ყოველ მატჩში. კლასე სინქრონული მოქმედებით გამოირჩევა ენდი კოულისა და დუაინ იორკის განთქმული „დეტერ“, მაშინ კი, თუ რაღაცა მიზეზით ისინი ვერაფერს ხდებიან, მინდორზე უზომიერ ხოლმე „ჯადოსნური კვერთხის“ მფლობელ ტედი შერინგემს, რომელმაც უკვე არაერთხელ იხსნა კლუბი რთულ სიტუაციაში.

„ლიდს უნაიტედი“ მანამდე თვლემობდა „მანჩესტერ უნაიტედის“, ასე თუ ისე, სერიოზულ მეტოქედ, სანამ მარცხი არ განიცადა „ლივერპულთან“ – 1-3. სამქმე ის არის, რომ დევიდ ო'ლირის გუნდს ამ შეხვედრის წინ საკმაოდ ოპტიმისტური განწყობილება უნდა ჰქონოდა. დაშვებულ „ლივერპულის“ ორივე სუპერფორვარდი მაღალ ოუენ და რობი ფაულერი. მათი შეცვლა, ცხადია, პრაქტიკულად შეუძლებელია. ამის მიუხედავად, „ლივერპულმა“ მაინც მოახერხა გამარჯვება ძირითადად თავისი ლეგიონერების დიტმარ ჰამანისა (გერმანია) და ჰაროლ ბერგერის (ისრაელი) წყალობით.

ახლა „ლიდს“ – „მანჩესტერ უნაიტედთან“ კონკურენცია ხომ გაუჭირდება, და თანაც მეორე ადგილის შენარჩუნებისათვის ბრძოლაც მოუხდება იმავე „არსენალთან“, „ლივერპულსა“ და „ჩელსისთან“. ამ კლუბების მდგომარეობა კიდევ ბევრჯერ შეიცვლება. „ჩელსში“ ერთი სინტერესო სიახლე ის გახლავთ, რომ კიდევ ერთხელ შეიცვალა ფუნქცია ჯანლუკა ვიალით და კვლავ მოთამაშე მწერონელი გახდა. ვიალის აზრით, „ჩელსის“ ნიჭი ხაზს, სადაც ძირითადად ძილა და ფლო თამაშობენ, ნამდვილად სჭირდება გაძლიერება თუ დახმარება და ამიერიდან მატჩების გარკვეულ ნაწილში თვით მწერონელი მიიღებს მონაწილეობას. ძნელი სათქმელია, თუ რამდენად გამოადგება „ჩელსის“ ეს გარემოება ჩემპიონობისთვის ბრძოლაში.

მეტად მძაფრ ბრძოლაში ჩაიარა XXV ტურმა, რომლის შედეგების უმეტესობა შაბათს, 12 თებერვალს გატარდა. ის, რომ ბობი რობსონმა იცის, რა მოუხერხოს ნებისმიერ მეტოქეს, კიდევ ერთხელ დადასტურდა და თანაც თვით „მანჩესტერ უნაიტედთან“. შეხვედრაში. აქამდე ლიდერ „მანჩესტერს“ 2 შეხვედრა ჰქონდა წაგებული, ახლა კი „ნიუკასლ უნაიტედთან“ სასტიკი მარცხი – 0-3 განიცადა. თამაში მონაწილეობდა ქართველი ფუზბურთელი თემურ ქეცბაია, თავი კი „ნიუკასლის“ „შტატიანმა“ სნაიპერებმა გამოიჩინეს. ანგარიში დანაკ ფურეუსინმა გახსნა, რომელის მზადყოფნა ახლა აშკარად მაღალია. ამის შემდეგ თავისი სიტყვა (და თანაც ორჯერ) ალან შირერმა თქვა. გავიხსენოთ ისიც, რომ სეზონის დასაწყისში ზოგი მიმომხილველი შირერს (ახლა მკრეხელობაც კია ამაზე ლაპარაკი) „ჭამოსაწერ ფუზბურთელად“ თვლიდა. „ნიუკასლი“ 31 ქულა აქვს, კარგა ხანია გასცდა სახიფათო ზონას და ახლა უკვე უფრო თასის საგზურის მოპოვებაზე ეკნება პრეტენზია.

ამ მარცხის შემდეგ „მანჩესტერ უნაიტედს“ (53 ქულა) კვლავ მოუხლთდა „ლიდს უნაიტედი“, რომელმაც თავის მინდორზე უეშლეთ ლონდონის „ტოტენჰემ ჰოტსპურის“ დამარცხება – 1-0 და 50 ქულა დააგროვა. „ჩელსიმ“, რომელიც 79-ე წუთამდე აგებდა შეხვედრას თანაკვალედ „უმიდლდონთან“ 0-1, დარჩენილ 11 წუთში სამი გოლი გაიტანა, ახლა 43 ქულა აქვს და ახალი ამდგები ჩაუსხა.

მაშ ასე, მცირე შესვენება 26 თებერვლამდეა. „მანჩესტერ უნაიტედს“ კვლავ გასცილთ შეხვედრა აქვს, ამჯერად ლონდონში „უმიდლდონთან“, რომელიც არც ისე შორსაა სახიფათო ჯგუფთან. იტყვე თქმის „მიდლსბროზე“, რომელიც „ლიდს უნაიტედს“ მიიღებს, და „საუთჰემპტონზე“, რომელიც მრისხანე „არსენალს“ მასპინძლობს. საინტერესო უნდა გამოგეს „ლივერპულის“ შეხვედრა „ლესტერ სიტისთან“, რომელსაც თითქოს არაფერი ემუქრება, მაგრამ უკუფას თასი ბზიდავს. წარმატებით წახალისებული „ჩელსი“ კი უამისო „უტნოფრეს“ მიიღებს.

ᲑᲘᲖᲝ ᲑᲐᲛᲠᲔᲙᲔᲚᲘ

„მილანის“ სნაიპერთა კლუბი

ᲡᲐᲤᲔᲮᲑᲣᲗᲘᲡ ᲨᲔᲠᲗᲕᲔᲑᲘ

„მილანის“ კლუბთან კიდევ ერთი თანგისუბური „კლუბია“, რომელშიც შედიან ის თავდამსხმელები, თუნდაც ერთხელ „სერია A“-ს სეზონში სნაიპერები რომ გახდნენ. ვნახოთ, რას ფიქრობენ ისინი ფეხბურთზე.

ᲭᲝᲩᲝ ᲐᲚᲔᲥᲡᲐᲜᲓᲠᲘᲜᲘ

ჭიჭო ალესანდრო (მაცოა)“ როგორც ცნობილია, ჯერ ბრაზილიის ნაკრებში თამაშობდა, შემდეგ კი „სკუდეტო ძიერში“ გადაინაცვლა. ამას წინათ იგი იტალიის ერთ-ერთი ტელევიზიის სტუდიაში მიიწვიეს, „მილანისა“ და „პარმის“ მატჩზე სასაუბროდ ალესანდრინი, როგორც კი შეჭრილო თავის მორიგ „სლალომს“ დაიწუწება, მაშინვე ერთმა და იგივე ფრაზას იმეორებდა: „შეჭრილო – ეს მე ვარ“, „შეჭრილო – ეს მე ვარ“.

● თქვენ ცროთმულად ლაპარაკობთ, ცრნორ ჭიჭო? ჩკითხ ჩაშფილმა

— რა თქმა უნდა. იგი იმაყვს კეთილს, რასაც ადრე მე ვაკეთებდი. სისწრაფე, გამტანობა, ფიზიკური ძალა — ჩემს თავს ვეძინ ახალგაზრდობაში „მილანში“ გამოსული პირველივე სეზონში (1958-59) 28 გოლი გავიტანე. გოლების გატანა მეოთხე ტურიდან დავიწყე. ახლა შეჭრილობასთან დაკავშირებით, რატომღაც ზიკის ახსენებენ, თითქოს მას ეკუთვნის გოლების რეკორდი შორის. მე მე რატომღა მივიწყებენ?

● თქვენ ხომ „ორთეული“ (ეტაპოები დამატებული ტალეკეთ) ყფყთხ, ცრნორ ჭიჭო — ზენიზმა ჩეჩაშანმა — თქვენი ორიგე ჰპას ხომ ტალეკერ პროფესია რიგიგოდან იყო ისე რომ, სადაური ლეგიონერი ხართ?

— დიახ, დიახ, რა თქმა უნდა — ჭიჭო ალტაფინი იძულებული გახდა დათანხმებოდა — მე ხომ იტალიის ნაკრებში ვთამაშობდი, თუმცა მანამდე ბრაზილიის ნაკრებშიც...

ამასობაში მატჩი დასასრულს მიეახლოდა. როცა ანგარიში იყო 3-1, შეჭრილმა ბერთი მიიღო თავის ნახევარზე, ცრუ მოძრაობით სწრაფად გასცდა ყველას, ვინც კი გზაში შეხვდა და მეოთხე გოლი გაიტანა.

— ხომ ხედავთ, შეჭრილო მე ვარ!

— კიდევ ერთხელ თქვა ალტაფინიმ — ეს პირდაპირ სოლაკინი ჭაბუკია.

ᲡᲜᲘᲞᲔᲠᲘ ᲞᲐᲚᲝᲛᲝ ᲕᲘᲠᲔᲜᲘᲜᲘ

1986-87 წლების ჩემპიონობაში 17 გოლი გაიტანა.

იმის მიუხედავად, რომ ალტაფინი ჯიუტად ადარებს შეჭრილოს საკუთარ თავს, პრესა სხვა აზრისაა. იგი უკრანიელ ალტაფინის კი არა, უფრო ლეგენდარულ მარკო ვან ბასტენს ამსგავსებს. რაც შეეხება თვით შეჭრილოსა და ვან ბასტენს, მათ საერთოდ არ უყვართ ამ თემაზე საუბარი. შეჭრილოს თქმით, ასეთ შედარებას საერთოდ არ აქვს აზრი, და რაბან ასე ხშირ ეურჩნალისტებს, დღე თქვან, რაც უნდათ, ფაქტებზეც მისცეს თავი. ვან ბასტენმა კი საერთოდ ბოდიში მოიხადა: „მაპატიეთ, მაგრამ არასოდეს მინახავს შეჭრილოს თამაში“.

რაღაც საოცარის ამბობს. განა მარკო ვან ბასტენი ისე ჩამოშორდა ფეხბურთის, რომ არც თამაშებს ესწრება და აღარც ტელევიზორს უყურებს? რაც შეეხება სხვა სნაიპერებს, ისინი სულაც არ გაუჩინიათ დისკუსიას. პიტრო პაოლო ვირდისი ახლა 43 წლისაა, ამას წინათ მწერონელის პატნები ითამაშეთ, ასე ღაპარაკობს: „ისინი რომ ერთ ეკიპაში დამაფეთებულიყვნენ, ისეთ ღუეტს შეშინებიდნენ, არ ეფლეთებოდა ბადეში. მაგრამ თუ მაინცდამაინც ერთის გამორჩევაა საჭირო, ჩემთვის მარკო ყველაზე დიდ თავდასხმელად რჩება და თანაც ბევრი პარამეტრით: ტექნიკით, სისწრაფით, ელეგანტურობით, თავით თამაშით“.

ამავე დროს ვირდისი მეტად მაღალი აზრის არის შეჭრილოზე: „არ მეგონა, თუ იგი იტალიის ჩემპიონატში ასე მალე გამოიჩენდა თავს. შეჭრილო ხომ კიევის „დინამოდან“ მოვიდა, რომელიც სულ სხვანაირ ფეხბურთის თამაშობს, ვიდრე „მილანი“. „დინამოში“ მას თავდასხმაში მხოლოდ ერთი დამხმარე ჰყავდა რებროვი, „მილანში“ კი სულ სხვა სიტუაციაა. აქ სამი ფორვარდით თამაშობენ“.

გაიხსენა რა თავისი „ოჯრის სეზონი“ (1986-87), რომელშიც სნაიპერი გახდა, ვირდისმა განსაკუთრებით გამოარჩია მატჩი „რომასთან“. „სან-სირიზე“. სადაც სამი გოლი გაიტანა. შეჭრილოსაც ასთვეც შედგა დღდაქალის კლუბთან ჩქინდა, ოღონდ, „რომასთან“ კი არა, „ლაციოსთან“.

ვირდისს სიხოვეს დაესახელებინა „მილანის“ სნაიპროთა კლუბის ყველა წევრი.

— ალდო ბოფიზე (1915-1987, საჭვრეტი იყო საუკეთესო სნაიპერი — 1939 წელს 19 გოლი გაიტანა, 1940 წელს — 24, 1942 წელს — 22) ვერაფერს გეტყოთ. ბოფი ხომ მაშინ თამაშობდა, როცა დაბადებული არ ვიყავი. გუნარ ნორდალს (1921-1995) თამაში ტელევიზორით მინახავს. იგი ძალიან ძლიერი თავდამსხმელი იყო. ლეს“ სტადიონზე, რომ ცოტა ეგარჯიშა ან ორმხრივ თამაშში მიეღო მონაწილეობა. ასკის მიუხედავად იგი ამ მატჩებში ერთ-ერთი საუკეთესო იყო. რაც შეეხება ვან ბასტენს სახელს, მას ჩემი კარიერის ნოსტალგიის გრძნობას ეუსვრობრა ჩვენ ხომ რამდენიმე წელიწად მხარდამხარ ვთამაშობდით. ძალიან საწყენია, რომ ტრავმებმა ასე ძლიერ შეკვეცეს მისი კარიერა.

ᲞᲘᲔᲠᲘᲜᲝ ᲞᲠᲐᲒᲘ

1968 წელს 15 გოლი გაიტანა. იგი უფრო იმით არის ცნობილი, რომ ჩემპიონთა თასის ფინალური მატჩში 1969 წელს, როცა „მილანმა“ მძიმე მარცხი ვნახა ამსტერდამის „აიაქსის“ — 4-1, სამი გოლი გაიტანა.

ახლა 53 წლის პრატი ტელევიზიტატორად მოქმედი ლომბარდიის ტელეარხზე და ამავე დროს მილანის საფეხბურთო სკოლის ინსტრუქტორია.

— როცა შეჭრილოს XXI საუკუნის თავდამსხმელს უწოდებენ, ეგთაბნებით ამ აზრს, იგი მძლავრია, შეუპოვარი, კოლოსალური პიტნესით ავკა. ბევრს მოძრაობს, შესაძლოა, საჭიროზე მეტადაც ვეუსაც. თუმცა ჭიჭა მის ადგილს ვიცავ. ტექნიკის თვალსაზრისთვის შეიძლება საუკეთესო სამაწილეების შევადარო. როცა იგი უკეთ ისწავლის ბირპოფის მიწოდებების გამოყენებას, გაიცლებით მეტ გოლს გაიტანს, იმატებ, რომ ბირპოფი მისთვის საუკეთესო პარტნიორია, არ არის ეგოისტი, არავის ეუნებება უარს მიწოდებებზე.

აი, რა არის პრატის აზრით, შეჭრილოს მთავარი ნაკლი: „მან უნდა გაიუმჯობესოს თავით თამაში“. სამი თავდამსხმელით თამაში, რომელსაც ალკერინი მიმწვევს, პრატის მოსწონს კიდეც, ვირდისს საწინააღმდეგოდ, „როცა ასეთი შემსრულებლები გყავს, რა თქმა უნდა, ისინი მაქსიმალურად უნდა გამოიყენო, რასაც ძალ კეთებს კიდეც. მაგრამ „სამითამ“ სინჯრონული, შეჩერებული მოქმედება სჭირდება. როცა „შეა“ უკან იხევს ან ფრთაზე გადადის, ეს ალარიბებს „მილანის“ შეტევას, იმიტომ, რომ მან მუდმივად უნდა იმოქმედოს ბირპოფთან ფეხურთში“.

როგორ ეჭვებენ პრატის, შეჭრილო წელსვე შეძლებს „მილანის“ სახელგანთქმულ სნაიპროთა კლუბის წევრად გახდომას? ეს სავსებით შესაძლებელია. ალა „მილანსაც“ პრობლემის სტადია აქვს და შეჭრილოც ის, რომ მას შეუძლია „ბეთ-ფრაც“ 7 წუთის განმავლობაში შეასრულოს, როგორც ეს პერუანი მოხდა, ყველაფერზე მეტყველებს. ისიც ეთქვათ, რამდენ მოიგებს ეერ იყვნებს. იგი ჯერ კიდევ უნდა იზარდოს და იზარდოს.

აი, როგორ აგონებს პიერინო პრატი თავის დებიუტს „მილანში“:

— ეს იყო 1967 წელი, ნოემბერი (პრატი დაიბადა 1946 წელს). ჯერ როკომ გამფანა „ეიჩენსიანთ“ სათამაშოდ. ორი გოლი გავიტანე, ორივე ბურთის მიწაზე დაუშვებლად. ბევრი ენერგია მწონდა და ცოტა ჭკუა; ისევე როგორც ყველა 20 წლის ჭაბუკს. მაშინ ჯერო ცოტას ვთამაშობდი, ვიდრე ახლა, „სერია A“-ში 18 კლუბი კი არ იყო, არამედ 16. გარდა ამისა, მე პენალტს არ ვარტყამდი. და მაინც 15 გოლი ამ სეზონში საკმარისი აღმოჩნდა, რომ №1 სნაიპროს წოდება მომეპოვებინა.

ᲛᲪᲕᲔᲚᲔᲑᲘᲡ ᲞᲠᲝᲑᲚᲔᲛᲐ ᲓᲐᲓᲒᲐ

თითქოსდა ვარსკვლავებით სავსე „მილანში“ მცველების პრობლემა წარმოიქმნა. ახლა მწყობრშია მხოლოდ ორი ოსტატი: პაოლო მალდინი და ფაბიან ბაიალი. დამპვებული არიან არგენტინელი ხოსე ჩამოტი, ალესანდრო კოსტაკურტა. დიაკვალიფიცირებული ლეჟი ხალა. ჯერ კიდევ არ შემდგარა „ინტერიდან“ ნაყიდი ტარიბო უეცნის დებიუტი, რომელიც ავრაკის თასზე ნიგერიის ნაკრებში სათამაშოდ გაემგზავრა.

ამ საკმაოდ რთულ სიტუაციაში „მილანის“ მთავარმა მწვრთნელმა ალბერტო ძაკერონიმ გადაწყვიტა დაეცვა ხაზზე ვალენტინო მანიეტი, ყოველთვის შეა ხაზზე თამაშობდა. გრდა ამისა, იგი სხვა ცვლილებების ჩატარებასაც აპირებს.

მაია მეორეა, შეიძლება პირველადაც ჩავთვალოთ

მსოფლიოს უძლიერეს მოჭადრაკე ქალთა ფიდეს რეიტინგ-ლისტში, რომელიც 1 იანვრისამდე იქნება ძალაში, 2658 ქულით ქვლავინდებურად ლიდერობს ჯ. ხუთი პოლგარი (უნგრეთი). აქ ერთხელ კიდევ უნდა გავიმეოროთ, რომ ყველა წამყვანი დიდოსტატი ქალი ყოველთვის პროტესტს გამოთქვამს, როცა იუდითი ქალთა სიაში შეჰყავთ და ეს სავსებით ბუნებრივიცაა. საქმე ისაა, რომ უნგრელი მოჭადრაკე პრინციპული მოსაზრებით არ თამაშობს ქალთა ასპარეზობებში და რაზან მხოლოდ ვაჟთა ტურნირებში გამოდის (მოგეხსენებათ, საკმაოდ წარმატებითაც), ამიტომ მისი მაჩვენებლები მხოლოდ ვაჟთა რეიტინგში უნდა იყოს წარმოდგენილი (იქ იგი დღეისთვის 30-ეა).

იუდით პოლგარის შემდეგ ყოველთვის მეორე იყო მისი უფროსი და ჟუჟა, მაგრამ იმის გამო, რომ უკვე რამდენიმე წელია საერთოდ არსად უთამაშია, დებულების თანახმად ჟუჟა პოლგარი სიიდან ამოიღეს. ამას „რეიტინგის გაყინვა“ ჰქვია, როცა ჟ. პოლგარი თამაშს განაახლებს, იგი რეიტინგლისტში სათანადო ადგილს დაიკავებს.

2545 ქულით მეორე ადგილზეა მაია ჩიბურდანიძე. აქ უნდა გავიქცეთ ერთი პატარა საიდუმლო: მაია შარშან სექტემბრისათვის, როცა კიშინიოვში ქალთა პირველი მსოფლიო ჩემპიონატი უნდა ჩატარებულიყო ნოკაუტ-სისტემით, პრწყვალედ იყო მომზადებული, ღა, ამდენად, მსოფლიო ჩემპიონატის წოდების დაბრუნების ჩინებული შესაძლებლობა ჰქონდა. ბედი არ ეინდა? ეს ჩემპიონატი ჯერ ბუნკვეციელი დროით გადაიდო, შემდეგ კი წლევანდელი ნოემბერ-დეკემბრისთვის დაინიშნა. ახლა ბრძოლა, ცხადია, სხვანაირად წარიმართება, ითამაშებენ ისინიც, ვინც სექტემბერში გამოსვლას არ აპირებდა! ამასთან, მაია ხომ მაიაა, და, დარწმუნებული ვარ, წლევანდელ ასპარეზობაშიც არანაკლებ შეისაძლებლობა ექნება.

სიუ გუნი (ჩინეთი), რომელმაც შარშან მსოფლიო ჩემპიონობა დაიბრუნა და, ამდენად, ქულებიც მოიმატა, მესამეა (2542). იგი 29 წლისაა და რა თქმა უნდა, მთელი ძალით ებრძოლებს ძველი და ახალი წოდების დასაცავად.

არც ის არის შემთხვევითი, რომ ამჟამად მეოთხეა კიდევ ერთი ჩინელი, 24 წლის ჟუ ჩენი (2530) – ჩინეთში, შეიძლება თქვას, დიდი საჭადრაკო აღმავლობაა. ამაში მკითხველი თუნდაც ამ წერილით დარწმუნდება – იგი სიაში ბევრ ჩინელს შეხვდება.

ალისა გალიამოვა (რუსეთი), რომელიც ზაფხულისთვის მეორე იყო, სიუ გუნთან მსოფლიო ჩემპიონობის მატჩის წაგების შემდეგ მთელი 41 ქულით დაზარალდა და მეხუთე ადგილზე გადავიდა. მეექვსეა სოფია პოლგარი (უნგრეთი), რომელსაც 2500 ქულა აქვს. იგი ისრაელში გაიხოხვდა დიდოსტატ ონნო ქონაშვილზე, სწავლობს იერუსალიმის უნივერსიტეტში და... არ თამაშობს! თუ ასე გააგრძელა, მასაც ამოიღებენ სარეიტინგო სიიდან.

ძალიან კარგი წარმატებები აქვს ყოფილ ბუღალტერს ვუნლეინს, უკვე 20 წლის ანტუანეტა სტეფანოვას (2495), რომელმაც ბათუმის შემდეგ მოიგო 6 დიდოსტატი ქალის ოლიმპიადა მატჩ-ტურნირი გორნინგენში. მან წლის მანძილზე 51 (!) ქულა მოიმატა, 72 (!), პარტია თამაშობა და მე-16 ადგილიდან მე-7-ზე გადაინაცვლა. ეტყობა ახლა უკვე ანტუანეტა სტეფანოვას დრო დგება.

მეჩვიდმეტედან მერვეზე „გადახტა“ კიდევ ერთი ჩინელი ვან ლი (2495). მან სტეფანოვაზე მეტი, 55 ქულა მოიმატა. პირიქით, ქულებგადასული მეცხრეზე გადავიდა მრავალწლიანი შეკედი პია კრამლინგი (2493).

თვალში საცემია ნანა იოსელიანის უკუსვლა. იგი მეხუთედან მეათე ადგილზე გადავიდა, ცუდად თამაშობს ბათუმში, 20 ქულა დაკარგა და ახლა 2484 ქულა აქვს. რა თქმა უნდა, პოპულარულ მოჭადრაკეს ეს მარცხი ძალიან სწყინს მის მრავალრიცხოვან ტულ მატკაპერებს, თუმცა ისიც ვთქვათ, რომ დროებითი წარუმატებლობა არავის აუცდენია თავიდან. ნანას, ბოლოს და ბოლოს, ორი მატჩი აქვს ნათამაშები მსოფლიო პირველობაზე, და პოტენციურ შესაძლებლობას ინარჩუნებს და ვუსურვოთ, რომ თავისი ნიჭი წლევანდელ შეჯიბრებებში გამოაჩინოს.

მომდევნო ადგილებზე არიან: 11. ჩვენთვის უცნობი ჩინელი სიუ იუხუა (2477), 12. უყრო ცნობილი ცინი (ჩინეთი, 2475), 13. უკრაინელი ნატალია გუკოვა (2471). 14. ვან პინი (ჩინეთი) – 2469. მეთხუთმეტეა ნინო ხურციძე (2464). ნინოს ახლა ისეთი ასაკი აქვს, რომ ფორა მსოფლიოს წამყვან დიდოსტატებს მიუსვლიც. ნოემბრიდან, სანამ მსოფლიო ჩემპიონატი დაიწყება, საჭიროა რამდენიმე ძლიერ შეჯიბრებაში მონაწილეობა, იქ სპორტულ შედეგებზე მაინცდამაინც დიდ ყურადღებას არავინ ცვლის და „ფარტყმის“ სიძლიერის შენარჩუნება. ზაფხულში 22-ე ადგილზე იყო და ზუსტად ეს პოზიცია შეინარჩუნა ქუთვან ჯახიანმა (ქერმანია, 2437). გერმანელი სპეციალისტების დაკვირვებით, იგი ჩინებულ შედეგებს აღწევს ვაჟებთან თამაშში, არც ისეთ კარგს – ქალებთან, მაგრამ აქედან რადაც წესის ნუ გამოვიყვანთ. სისტემატურად უკან ეხვევა ქეთევან არახამია, რომელიც 21-ე ადგილიდან 33-ზე გადავიდა. 27 ქულა დაკარგა და ახლა 2404 აქვს. აქ რა თქმა უნდა, შეიძლება ვიფიქროთ, რომ ამ ჭადრაკო პრაქტიკიდან ხანგრძლივმა ჩამოშორებამაც იმოქმედა. ქეთევანს ხუსტი შედეგები ჰქონდა ბათუმში, მაგრამ ნოემბრამდე საკმაო დროა და შეიძლება მსოფლიო პირველობისთვის კარგად მომზადება.

კარგა ხნის შესვენების შემდეგ „ფრიბენგ-ლისტში“ კვლავ გამონნდა მსოფლიოს მოჭადრაკეს ჩემპიონის ნონა გაფრინდაშვილი, რომელმაც ნახევარი წლის მანძილზე მხოლოდ ერთ შეჯიბრებაში მიიღო მონაწილეობა და 17 სარეიტინგო ქულა მოიმატა, ახლა 43-ეა 2383 ქულით.

ერთი სიტყვით, მსოფლიოს 50 უძლიერესი მოჭადრაკე ქალის სიაში ამჟამად 6 ქართველია, იმედივიც, რამდენიც უკანონეა. ყველაზე მეტი წარმომადგენელი – 7 კი ჩინეთს ჰყავს.

ბიჭი ბამრაქელი

„ბოტო-ლოტო“

05 ნოემბერი 1999/2000 – 13.02.2000

სუპერ 3-22

2 5 7 35 36 38

ბანდეროლით 3187 ბანდერო

5 ბანდერო 0 : 20 800.00 ლარი
6 ბანდერო 0 : 644.40 ლარი
4 ბანდერო 0 : 38.25 ლარი
3 ბანდერო 101 : 2.50 ლარი

სუპერ 7

4 6 6 5 8 4 1

4 6 5 5 8 4 1 — 15 000 ლარი
4 6 5 5 8 4 1 — 15 000 ლარი
4 6 5 5 8 4 1 — 500 ლარი
4 6 5 5 8 4 1 — 500 ლარი
4 6 5 5 8 4 1 — 50 ლარი
4 6 5 5 8 4 1 — 5 ლარი

„ბოტო-ფეხბურთი“ 12 მაგრი

1 X 1 X 2 X 11 X 111

ბანდეროლით 5285 ბანდერო

12 ბანდერო 0 : 13995.55₾. ბანდეროს 85 ბანდერო
11 ბანდერო 1 : 449.10 ₾.
10 ბანდერო 12 : 22.40 ₾.

„ბოტო-ფეხბურთი“ 11 მაგრი

0 1 2 1 2 1 11 10

ბანდეროლით 2938 ბანდერო

11 ბანდერო 0 : 3864.40 ₾. ბანდეროს 85 ბანდერო
10 ბანდერო 1 : 864.20 ₾.
9 ბანდერო 12 : 31.60 ₾.

06 ნოემბრის პროგრამა 19-20 თებერვალი

„ბოტო-ფეხბურთი 12“

1	ბან.	ვარშავა	50-30-20
2	ბან.	ლეგია	38-40-22
3	ბან.	ლანჩი	38-40-22
4	ბან.	რომანო	40-38-22
5	ბან.	ვერონა	38-40-22
6	ბან.	ვარშავა	40-38-22
7	ბან.	ლეგია	38-40-22
8	ბან.	ლანჩი	40-38-22
9	ბან.	რომანო	38-40-22
10	ბან.	ვერონა	38-40-22
11	ბან.	ვარშავა	40-38-22
12	ბან.	ლეგია	38-40-22

„ბოტო-ფეხბურთი 11“

1	ბან.	ვარშავა	38-20-62
2	ბან.	ლეგია	38-40-22
3	ბან.	ლანჩი	38-40-22
4	ბან.	რომანო	38-20-22
5	ბან.	ვერონა	38-40-22
6	ბან.	ვარშავა	38-40-22
7	ბან.	ლეგია	38-40-22
8	ბან.	ლანჩი	38-40-22
9	ბან.	რომანო	38-40-22
10	ბან.	ვერონა	38-40-22
11	ბან.	ვარშავა	40-40-22

06 ნოემბრის პროგრამა არანაკლებ საინტერესო 18 თებერვლის პროგრამის

საქართველოს სპორტის საუწყლონო სახეობათა ფედერაცია, საქცია სპორტულ კომპლექს „ლაგუნა-ვერეს“ კოლექტივი, ვეტერანი სპორტსმენები ღრმა მწუხარებით ეუწყებიან, რომ გარდაიცვალა ვეტერანი მოცურავე და მრავალი წლების განმავლობაში საქართველოს ჭაობაურთის ფედერაციის პრეზიდენტი, საქართველოში საბერო ბურების პირველი მწვრთნელობის ორგანიზატორი

ბ ე რ ა მ ი რ ი ა ნ ა შ ვ ი ლ ი

და სამძიმარს უცხადებენ განსვენებულის ოჯახს.

რა ხდება ქვეყანაზე

თავნება ყუვილი „ამერიკის“ თასის რბოლას ვერ დაესწრება

ამას წინათ ოტლენდში (ახალი ზელანდია) დაახალგაზრდა ორი რუსი – რუნატა პავლენკო, რომელის პროფესიას „ეკიპტიური მოცეკვავე“ უწოდეს და მისი მეგობარი ბორის ბაინოი. თავისთავად ეს სახელები არაფერს ნიშნავს, მაგრამ...

პავლენკო და ბაინოი დაახალგაზრდეს უვიზოდ ქვეყანაში შესვლის მიზეზლობისათვის. ამ წყვილმა ოკლენდის ერთ-ერთ პლაჟზე, გვიან ღამით მიაყენა თვითნაკეთი იახტა ნაპირს და ღუზა ჩაუშვა.

ამასთან, იახტის ფსკერი გახვრეტილი იყო და წყლით ივსებოდა. ამ იახტით (არც ძრავა ჰქონდა) ისინი დედამიწის გაიშვიათ მოგზაურობას შეუდგნენ. „ქროზი“ დაიწყო 1996 წლის ვალენტინობაზე. იქიდან მოყოლებული იახტა შეიქნებოდა ლაფლაფებდა წყნარი ოკეანის ტალღებზე. სულილ ჩუსებს, როგორც მათ ახალზელანდიელებმა უწოდეს, სანავიგაციო შესაბამისი აღჭურვილობაც არ ჰქონდათ. ზელანდიის ნაპირზე „გადმოსვლა“ პაელენკომ იმით ახსნა, რომ თვალნათლივ სურდათ ეხილათ ცნობილი რბოლა „ამერიკის“ თასზე, რომელიც წლეულს გაიმართება.

კითხვაზე რისი იმედით მოფიოფხენ თვითმარქვია შეიპრები, როცა ოკეანის ტალღებს შეეპნენ, პასნოცმა უპასუხა: „ბედ-იღბალს“ და აღიარა, რომ თავის თავს აბსოლუტურ სულელად მიიჩნევს, მაგრამ ჭარმოუდგენელ ბედნიერადაც. ალბათ, მართლაც ასეა, სამი წლის წინათ, ვიდრე ოკეანეში გავიდოდა, პაიონეს ხომ არავითარი წარმოდგენა არ ჰქონდა იახტსმენობაზე.

15 დიდოსტატი და „იუნიორი“

დაინყო ჭადრაკის ისტორიაში პირველი საერთაშორისო ტურნირი ინტერნეტში. მონაწილეებს შინიდან გამოუსვლელად შეეძლებათ თამაში. ტურნირს „ვასპაროვის კლუბის“ „ჭრან პრი“ ჰქვია. დროის კონტროლი ასეთია: 1 საათი მთელ პარტიაზე, ამასთან, მეტოქეები ორჯერ შეხვდებიან ერთმანეთს, თანაბარი ანგარიშის შემთხვევაში კი ელვისებურ პარტიას გაითამაშებენ. სპრინტზო ფინდი 55 ათასი დოლარია, ამასთან, 20 ათასს პირველი პრიზიორი მიიღებს.

ასპარეზობაში მონაწილეობენ მსოფლიო ჩემპიონი გარი კასპაროვი, ალექსანდრ მოროზევიჩი, პეტრე სვიდლერი (სამივე – რუსეთი), მაიკლ ადამსი, ნიიკელ შორტი (ორივე – ინგლისი), აშშ-ს ჩემპიონი ბორის გულო, ამავე ქვეყნის ყოფილი ჩემპიონები ნიკ დე ფირმიანი და ილიო ხეირჯანი. უტუტ ადიანტო (ინდონეზია), დიბინენდუ ბარუა (ინდოეთი), ჟილბერტო მილოში (ბრაზილია), იარუნ პიკეტი, ლიუ ვან ველი (ჰოლანდია), მიგელ ილესკასი (ესპანეთი), ივან სოკოლოვი (ბოსნია და ჰერცეგოვინა).

ამ ფართოდ ცნობილ მოჭადრაკეებთან ერთად ტურნირში მონაწილეობს კიდევ ერთი „დიდოსტატი“ – კომპიუტერი „იუნიორ-ნ“ ისრაელიდან. იგი ამავე დროს თამაშობს მსოფლიო ჩემპიონატში ჯოხების ჭადრაკში, რაც ამაში ხელს არ შეუშლის.

ასპარეზობა ოლიმპიური სისტემით ტარდება, ამასთან, პირველ ნრეში მეტოქეები რეიტინგის შესაბამისად გაანაწილეს.

მნიშვნელოვანი სპორტული ბადაგემები

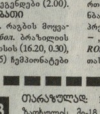

15 თებერვალი, ხუთშაბათი

საქართველოს ტელევიზია. *I არხი.* საუხბურთი (საბერძნეთი) (13.05), *HTB plus sport.* ინტერთოს (13.15, 22.10), ვერძნანის (15.10), ბრაზილიის (16.20), ესპანეთის (18.10), ინტერთოს (21.30), საფრანგეთის (23.40) ჩემპიონატები და მემინეზეი. *HTB plus sport.* კალათბურთი. ნბა. ეკიპ ვარსკვლავთა მატჩი (18.15), *ESPN.* ფეხბურთით: pay-ac ჩვეულებრივი, პოლიციელთა (12.30, 19.00), ატრიც ვილა – მადელპლატა, ინდანელისთვის (21.30). *EUROSPORT.* თხლეპურები. გოგანტური ტრამპლინი, მსოფლიო პირველობა (11.30). ფიგურული ცოცხურაობა. ევროპის პირველობა (13.30). ფეხბურთი. ევროპის ლიგა (15.00, 19.30). ჰალი. მსოფლიო პირველობა (21.00). ფეხბურთი. ევროპის ჩემპიონატის ლეგენდების (2.00).

16 თებერვალი, ოთხშაბათი

საქართველოს ტელევიზია. *II არხი.* რაგბის მოყვარულთაშორის (19.35), *HTB plus sport.* ბრაზილიის (13.15, 20.05), ესპანეთის (15.20), ინგლისის (16.20, 0.30), საფრანგეთის (17.15), იტალიის (19.15) ჩემპიონატები და მემინეზეი. *HTB plus sport.* ფრენბურთი. ჩემპიონთა ლიგა (16.25, 0.10). ფრენბურთი. ბასკეის ბურთით თასი (18.55), ცურვა. მსოფლიო თასი (20.55), *ESPN.* კალათბურთი. ნბა. (14.00, 0.00). *EUROSPORT.* ფიგურული. ევროპული (11.30), ზამთრის სპორტის სახეობები. მსოფლიო თასი (13.00, 14.30, 16.00), სუმო. სუმოს დიდი ტურნირი „იაპონიის“ (1.30)

17 თებერვალი, ხუთშაბათი

საქართველოს ტელევიზია. *II არხი.* *HTB plus sport.* ინტალიის (13.15), ბრაზილიის (14.05), საფრანგეთის (21.35), ესპანეთის (0.55) ჩემპიონატები და მემინეზეი. *HTB plus sport.* ცურვა. მსოფლიო თასი (14.55, 0.45), ფრენბურთი. თასების მფლობელთა თასი (17.15), კალათბურთი. ევროპის ლიგა (20.55). *ESPN.* კალათბურთი. ნბა (4.00, 6.00, 12.00, 14.00). ფეხბურთი: ინტერთოს ჩემპიონატის მემინეზეი (20.00), „ოიცურ ბულები“ – „ლეგეს სანიფლეები“, ანტანტირნის (21.00). *EUROSPORT.* ზამთრის სპორტის სახეობები. მსოფლიო თასი. (11.30, 13.00, 15.00, 18.00, 20.30, 23.30).

ჩოგბურთი

მეორე წრიდანვე გამოეთიშა

ევგენი კაფელნიკოვი, რომელიც ახლანდელ მოქმედ „რეიტინგ-ლისტში“ მეორე ადგილზეა, მარსელის (საფრანგეთი) ღია საერთაშორისო ტურნირში (სპარიზში ფინდი 500 ათასი დოლარია), ცხადია, პირველ ნომერად იყო განთესილი და მთავარ ფავორიტადაც ითვლებოდა.

სინამდვილეში პირველ წრეში იტალიელ ქანლუკა პოცის დამარცხების შემდეგ კაფელნიკოვს თვითონაც სულ ბაღელეღოდა უხეპოფეხება, მეორე წრეში მან ნაკლო ხორვატ ივან ლიუბიჩიჩთან – 6:7, 3:6.

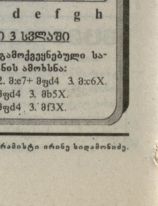

შამათი 3 სვლაში

ზენა ნომერში გამოქვეყნებული საჭადრაკო ამოცანის ამონახსნი:

1. ე7! 1. ...b5 2. ბე7+ მყე4 3. ბ:c6X.
1. ...c5 2. მძ6+ მყე4 3. მხ5X.
1. ...g3 2. მხ4+ მყე4 3. მ:ე3X.

პრობლემური №13

თამაზ ლილუაშვილი

მეკარე, 10. მატნის ნახევარი, 11. საპარაშუტოს მოთარგებია ნაირნაირი ფიგურები, 12. შეფერი სპორტში, 13. შეიარეული სპორტი, 14. ბრაზილიის საფეხბურთო გუნდი, 15. უმეტესად საფრენი ათარატი, 18. საპარაშუტოს საფეხბურთო გუნდი, 22. ფეხბურთის ფეხბურთელი ყოფილ საბჭოთა სოკრეიდან, 23. ფეხბურთში მოშველი მსოფლიო ჩემპიონატის ერთ-ერთი მასპინძელი ქვეყანა, 26 კამერუნელი ფეხბურთელი 1998 წლის მსოფლიო ჩემპიონატზე, 27. შეფასება ძიუდოსტში, 28. ქართველი ძიუდოსტი, 29. ქართველი ხალტური თამპიონა, 31. გატაცება ანუ.. 32. წარსულში ცნობილი მოჭადრაკე მამაკაცი.

ვერტიკალი: 2. „ტელ-ში“ მოთამაშე ნაირსახეობა, სპორტული შეჯიბრება, 3. სპორტული ანალიზის ერთ-ერთი შეფასება, 4. თანამედროვე უცხოელი მწვრთნელი, 5. აკადემიის ახალგაზრდა მეცნიერი შეჯიბრება, 8. არაქნელი ფეხბურთელი 1998 წ. მჭ-ის მონაწილე, 9. ცნობილი გვარი საალპინისტო სამყაროში, 16. ქართველი მოჭადრაკე ქალი, 17, სპორტის ქართული ერთეული სახელია, 19. ძველ საბერძნეთში შეხვედრების ან შეჯიბრებების გასამართავად. 20. წონის ერთეული, რომელსაც კრიჭნიე იენენენ, 21. არმიელ სპორტსმენთა კლუბის ბრეკეტური, 24. სპორტული ტერმინი, 25. ტანვარჯიშელი სახელი, 30. მოჭადრაკეთა კოეფიციენტის გამოთვლის სისტემის ავტორი.

ჯროსვორდი № 12-ის პასუხები:

თამაზ ლილუაშვილი: 3. მონაკო. 4. რეალი. 6.რაბატი. 12. ჭეფენი. 13. ჭერიენი. 14. კიევნი. 15. ლლეფერტი. 16. იტალია. 19. შოტლანდი. 20. სამეფე. 23. ბერნერეფი. 24. ხახარელი. 30. შეფერი. 31. მეჭმატი. 32. ინტერი. 33. ბანგი. 39. ამორაბინი. 40. არარატი. 41. ქარალი. 42. ოფენი. 43. ტამპი. **ვერტიკალი:** 1. კოლენა. 2. ჭერიენი. 3. მაკოლა. 5. ანიელი. 7. ბალაკოვი. 8. სეფილია. 9. ალალონი. 10. იტალია. 11. ალტერნი. 17. სტიოფერეი. 18. ჩელსეფსი. 21. ბიშეა. 22. გერანი. 25. ბერნაბეი. 26. ეფერეზე. 27. ეფერალი. 28. ტერნანი. 29. ტალანე. 33. ნაგანი. 36. ჩოკანი. 37. ერანოსი. 38. პრიალი.

მთავარი რედაქტორი თენგიზ გაჩიჭილაძე

თბილისი, 380008, ჯ. კოსტავას 14. ტელ.-99-56-14. ინდექსი 66435 INDEX. ● „ლელის“ საზოგადო-კომპიუტერული სისტემა: ხელძღვანელი გურამ სამინაშვილი. შემხრულებლები: ზერი წოწორია, ნანი რამიშვილი. ინტერნეტ-პროგრამისტი ირაკლი სიდამონიძე.