ეროვნული ბიბლიოთეკა

გაზეთის ელექტრონული ვერსია ინტერნეტში:
http://www.opentext.org.ge/lelo

ლელო

№ 23
(11 377)

21 – 23 მარტი, 2000 წ. ფასი 40 თეთრი

გამოდის 1934 წლის 13 აპრილიდან

იყავით იმედიანად – ბიჭებმა არ გაგვანბილებენ!

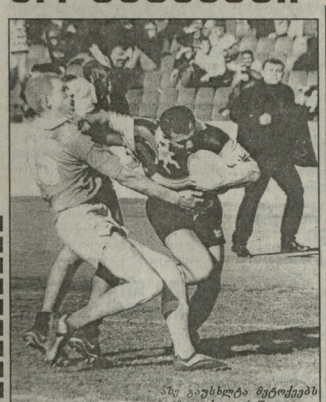

ასე გაუსწორდა მეტოქეებს არიან ქავთარაძეები და ჩინებული ლელოც გაიტანა.

ფოტოები ალექსანდრე ალფაიძისა

„წაგებით იმედი არ გადაწურულა" – ასე დავასათაურეთ ევროპის ქვეყნების ეროვნებათა თასის გათამაშების მესამე მატჩში (B ჯგუფი) ქართველი ბორჯღალოსნების მატჩის მიმოხილვა ესპანელებთან, რომელიც ჩვენებმა სტუმრად გამართეს და დამარცხდნენ 20:36. ამ მატჩს გარკვეული ფონი უძღოდა, რასაც აღარ გავიმეორებთ. მთავარია, იმ ნაგებით იმედი მართლა არ გადაწურულა და ეს დამაჯერებლად დაამტკიცა ჩვენმა ნაკრებმა გასულ კვირას პოლანდიელებთან გამართულ შეხვედრაში.

ყველა კრიტიკულ მატჩში რომ სრული მობილიზება და გუღანთებული თამაში ძალუძთ, ქართველ მორაგბეებს არაერთხელ დაუმტკიცებიათ. უკან დასახევი გზა არც ახლა იყო. 15 ათასამდე მაყურებელიც მოვიდა ეროვნულ სტადიონზე, რომლის არენა ამჯერად მართლაც რომ სულგრძელად დაუთმო რაგბის ქართველ ოსტატებს ადმინისტრაციამ. ჩვენს ნაკრებს, ცხადია, კარგად ახსოვდა პოლანდიელთაგან „ძველი წყენა" (გაიხსენეთ 1995 წელი და 3:55 მარცხი). გამარჯვების ფინით შეპყრობილ მასპინძლებს პირველი ელლოს გატანა არ გასჭირვებიათ, ეს მათ მატჩის დასაწყისშივე შეძლეს და ფრთებშესხმულებმა ზედიზედ შეუტიეს მეტოქეს. თუმცა რამდენიმე წამყვანი. მოთამაშე, განსაკუთრებით მაღალშედეგიანობით გამორჩეული ურჯულაშვილი ამ დღეს არ თამაშობდა, საკუთარი მაყურებლის თვალწინ მაინც შთამბეჭდავი თამაში აჩვენა ჩვენმა ეროვნულმა ნაკრებმა. განსაკუთრებით გამოიჩინეს თავი ქავთარაშვილმა, გიორგაძემ, აბუსერიძემ, ლაბაძემ, ზედგენიძემ და ჯიმშელაძემ. საბოლოოდ 41:6 ჩვენების სასარგებლოდ. შემდეგ მატჩსაც საქართველოს ნაკრები ჯგუფის ლიდერთან – რუმინეთის ნაკრებთან შინ გამართავს.

ასკარ ჩაჩუა

აკაკი ჩაჩუა სიდნეიში გაემგზავრა

ჩვენმა კიდევ ერთმა ფალავანმა მოიპოვა კარს მომდგარი ზაფხულის ოლიმპიურ თამაშებში მონაწილეობის უფლება ალექსანდრიიდან მღებელი ცნობით, ეს წარმატება იქ გამართულ სალიცენზიო ტურნირში, წონაკ ნეტ 82 კგ. ფარგლებში ასკარ ჩაჩუას, რომელსაც ასპარეზობაზე მისი მწვრთნელი ოთარ ტატიშვილი ახლდა. 63 კგ. წონით კატეგორიაში ასკარმ II საპრიზო ადგილი დაიკავა, რაც სრულიად საკმარისი აღმოჩნდა მიელო ოლიმპიურ თამაშებში მონაწილეობის ლიცენზია.

ახლა ამავე ქალაქში სასპარინგოდ ემზადება გორული დავით პოლისაძე, რომელიც ასევე ახლოსაა მიზანთან.

ჰიდაობის ფედერაციის გენერალური მდივნის ოქრო შიშტატოვილის კომენტარი: „თუ ალექსანდრიაში პოლისაძის წონაში 13 მონაწილეზე მეტი შეგროვდება, დაეითის ბრძოლაში ჩაჭმა მოუწევს, თუ ნაკლები მონაწილე იქნება, შეუძლია არც იკიდოს, სიდნეის საგზური ისე ექნება განაღდებული. მაგრამ იქ ჩასულს მაყურებლის რიცხვი რა გაარჩევს, იტიდებს, რაც უნდა იყოს ტურნირი, ტურნირია, გამოცდილებას მეტს მიიღებს".

დაშვით – სიდნეისკენ!

„ლელოს" მეთხველი ყურადღებით აღევნებს თვალ-ყურს მოფარიკაჭეეთა იმ ოთხრაუნდიან პაექრობას, რომელშაც თითო უძლიერესი ქალი და ვაჟი უნდა გამოავლინოს ეროვნის სალიმპიადო-სალიცენზიო ტურნირის საგზურის მოსაპოვებლად. იქ კი, ვრეალში, დაშნაში სიდნეის ორი საგზური გათამაშდება. ყოველი ახალი შესარჩევი შეჯიბრება შესამჩნევად ავიწროებდა ეროვნში გამგზავრების კანდიდატთა რიგებს. უკვე მესამე ტურში ხაფანგთან ბიჭებს მხოლოდ 5 ქალი და 10 ვაჟი შემორჩა.

ქალებში, ისევე როგორც წინა ორ ტურში, ამჯერადაც ქუთაისელი ხათუნა ფერაძე გამოვიდა გამარჯვებული, მეორე იყო მისი თანაკლასელი ანა აბრამაშვილი, მესამე აღგილი ბათუმელ

რუსუდან გოგიავას ხვდა. ახლა სამი ტურის შემდეგ, ქალთა შორის აღგილები ასე ნაწილდება: 1. ხათუნა ფერაძე – 48 ქულა, 2. რუსუდან გოგიავა – 38, 3. ანა აბრამაშვილი – 36.

ვაჟებში III ტურში ყველას აჯობა ვახტანგ ცხვარაიშვილმა, მეორე იყო სერგო ხატიაშვილი, მესამე – ალექსანდრე ზახაშვილი – სამივე მოფარიკავე თბილისელია. დასაკვნით ტურის წინ ლიდერობს ზახაშვილი, რომელსაც 40 ქულა აქვს, მას ერთი ქულით ჩამორჩება ხატიაშვილი, თბილისელ თენგიზ დედიას 33,5 ქულა აქვს, ცხვარაიშვილი 33 ქულით კი მეოთხე აღგილზეა.

IV ბოლო და გადამწყვეტ ტურში ქალებში გამარკვევებისა და ეროვნში გამისვლის კარგ შანსს ინარჩუნებს ფერაძე. ვაჟებზე ამას ვერ ვიტყვით, აქ შეიძლება ყველაფერი მოხდეს, გაარნაი, ვინ რომელ აღგილს დაიკავებს, ერთი პატარა სენსაცია უკვე მოხდა, როცა II ტურში პირველ აღგილზე მყოფი ზახაშვილი III ტურში მესამე საფეხურზე აღმოჩნდა, თუმცა სამი ასპარეზობის ჯამში ის მაინც ლიდერობს, მაგრამ „მფერებში" სულ ახლოს არიან... ბოლო IV ტური 12 აპრილს გაიმართება, სალიცენზიო ტურნირი კი ეროვნში მაისშია.

კალათბურთი • ვაჟთა ეროვნული ჩემპიონატი

გედნიერი და დამნუხრებული ექვსეულები

უკვე ცნობილი გახდა ის ექვსეული, რომელიც შეხდამ ეპატზე წარმატებისთვის იბრძოლებს. თუმცა, ბოლო ტურამდე სადაო მხოლოდ ის იყო, თუ ვინ დაიკავებდა VI აღგილს. აქ პრეტენზიას აცხადებდა თსუ და „მაკაბი". ამდენად, ყურადღების ცენტრში მათი ურთიერთშეხვედრა იყო. გამარჯვებული, ცხადია, ექვსეულის ბინადარი ხდებოდა. მეორე წრეში 11-დან „მაკაბის" რვა შეხვედრა მოიგო და გაანალიზებული, პრინციპებული გუნდის იმიჯი დაიკვიდრა. ამ მატჩში, რაკი თქმა უნდა, საქმაო იყო ენერგიულად თამაში, მაკაბელები საგულდაგულოდ მოემზადნენ, მათ თავიანთ რიგებში ტრადიციული ტყუპი ძმები ბერიაშვილებიც კი ათამაშეს და სომხეთიდან მოწვეული ლეგიონერი მაშიკ სარქისიანიც დაიმატეს. ძმებმა მართლაც ყველაფერი გაიკეთეს თავისიანების წარმატებისთვის – დაეითმა 32 ქულა შესძინა გუნდს, მეორე ძმამ – 18. კარგად თამაშობდა ასევე შენგელაიც, რომელმაც 16 ქულა დაიმსახურა. სტუდენტები დროდადრო უძალიანდებოდნენ მეტოქეს, მაგრამ წინ გასვლა ვერ მოახერხეს. მატჩი „მაკაბიმ" მოიგო 97:88. მაგრამ მოიგო კი? ერთი დღე-ღამე ეს საკითხი კიობუის ნიშნის ქვეშ იყო. მაკაბელთა გამარკვება და ექვსეულში გასვლა ნაცრევი სინარული გამოეგებოდა „მაკაბი" ახალწყვეულზე სომხეთიდან დასტურს თუ არ მიიღებდა, მაგრამ, მიიღო. „ეროვამ" მხოლოდ ერთი ქულის სხვაობით სძლია გათამაშების ერთპიროვნულ ლიდერს „ბასკოს" – 94:93, „ზოტმა" მოუგო „შევარდენს" – 90:68, სდასუმ „დინამოს" – 77:75, ასკ-მ გსუ-ს – 74:72. ტექნიკურმა უნიფორსტატმა კი სოხუმელებს იოლად ასობა – 110:69.

გუშინ გაიმართა გადადებული შეხვედრა – „ბასკოს" დაამარცხა გორის გუნდი 83:52.

ამრიგად, ექვსეულში შეიდნენ: „ბასკო", „ეროტი", სტუ, სდასუ, „ეროა", „მაკაბი". VII-XII აღგილისთვის ბრძოლებენ: თსუ, „შევარდენი", „დინამო", სსუ, ასკ, გსუ. პირველი ექვსეულის კრარს დამთავრდა საქართველოს ჩემპიონატი ჭადრაკში 18 წლამდე ახალგაზრდებს შორის, რომლებიც ერთდროულად მსოფლიო და ევროპის პირველობების შესარჩევი შეჯიბრებაც იყო.

გოგონათა შორის პირველი-მეორე აღგილები გაიყვეს ორმა თბილისელმა: სოფიკო გვეტაძემ და სოფიკო ხუბაშვილმა უკეთესი დამატებითი მონაცემებით. გვეტაძე მსოფლიო პირველობაზე იითამაშებს, ხუბაშვილი კი ევროპის პირველობაზე.

ჰპატუთა შორის დიდი უპირატესობით გაიმარჯვა გალელმა ლტოლვილმა ბაადურ ჯობავამ, რომელსაც, საერთოდ, თვალსაჩინო წარმატებები აქვს და ბათუმში ევროპის ვაჟთა პირველობაზეც ითამაშა. ბაადური ჰპატუთა მსოფლიო პირველობაზე გამოვა, მეორე აღგილზე გასული თბილისელი ლევან აროშიძე კი – ევროპის პირველობაზე.

ნაკრები დასახელდა

ფუტბოლთაში საქართველოს ეროვნული ნაკრების მწვრთნელებმა დაამტკიცეს გუნდის ახალი შემადგენლობა.

მეკარეები: დავით გვარამაძე (ცრილია სოვეტოვი, რუსეთი), გრიგოლ ჭაბუტოია (ტორპედო), სოსო გრიშიკაშვილი (დინამო, თბილისი);

მცველები: გიორგი ჩიხრაძე (ლოკომოტივი), ზურაბ ხიზანიშვილი (ლოკომოტივი), ლევან სილაგაძე (ილანია, რუსეთი), გიორგი ნემსაძე (დინამო), გივი დიდავა (დინამო), რევაზ ქემოკლიძე (დინამო), ლევან კობაიშვილი (ფრაიბურგი, გერმანია), გიგა თარხნიშვილი (შერიდი, პოლონეთი), კახი კალაძე (დინამო, კიევი);

ნახევარმცველები: გიორგი ქინქლაძე (დერბი ქაუნთი, ინგლისი), ზურაბ მენთეშაშვილი (სკონტო, პორტუგალია), თენგიზ ხიჭინაძე (დინამო), არჩილ ხახვაძე (დინამო), რატი ალექსიძე (ჩელსი, ინგლისი), გოჩა ჯამარიული (ცენტრისი, შვეიცარია), მიხეილ უკეხურაშვილი (ცენტრისი, შვეიცარია).

თავდამსხმელები: გიორგი დემეტრაძე (დინამო, კიევი), არჩილ არველაძე (ბრედა, ჰოლანდია), თემურ ქეცბაია (ნიუკასლ უონაიტედი, ინგლისი), ზაზა ჯანაშია (ლოკომოტივი, რუსეთი), ზურაბ თოხაძე (ტორპედო).

18-წლამდე ასაკშიც გაირკვა

საქართველოს XI ეროვნული ჩემპიონატი უშუალოდ

I–VIII ადგილები

	მ.	გ.	ფ.	წ.	გ.	ქ.
გორგედო	2	2	0	0	8-1	24
დინამო (თბ)	3	0	3	0	0-0	20
ვიზ-ჯორჯია	3	2	1	0	3-1	19
სიონი	3	2	0	1	5-2	17
დინამო (ბთ)	2	1	1	0	6-0	17
კოლხეთი (ფ)	3	0	1	2	1-4	14
იბერია	3	1	0	2	7-12	12
დელა	3	0	0	3	3-8	10

IX–XVI ადგილები

ლოკომოტივი	3	2	1	0	5-1	16
ვეპხვანი	3	2	1	0	2-0	15
ოსო	3	2	0	1	3-1	14
გორდა	2	1	1	0	2-0	12
თბილისი	3	1	0	2	3-3	10
კოლხეთი (ს)	3	1	0	2	3-8	8
საბურალო	3	0	1	2	0-2	7
არსენალი	2	0	0	2	1-4	5

იხ. ველ-3 გვ.

კიეველებმა კოზე ვახარაძე გაიხსენეს

კიევის „დინამო", რომელიც წარმატებით მონაწილეობს ევროპის ჩემპიონთა ლიგის 1999-2000 წლების ციკლში, მეოთხედფინალში გასვლის შესაძლებლობას ინარჩუნებს. უკრაინელ ფუტბოლშემატკივრების თხოვნით და კიეველთა კლუბის დასტურით, მომავალ მეოთხედფინალურ მატჩს, თუ კიეველებმა იქ გზა გაიკვალეს, უკრაინელ კომენტატორთან ერთად წარუძღვება ცნობილი ქართველი კომენტატორი კოტე მახარაძე.

ღია რედაქციული კრება: ი ამშ დღისაი – 1974 წლის.

ოლიმპიურ თამაშებს 178 დღე გვაშორებს

ამიერიდან ჩვენი საზაფხულო ოლიმპიური ასპარეზობა ერთი, სპორტული ცხოვრების ბრაზილიის ქალაქ სალვადორში დაიწყო. ასპარეზობა ოთხ დისციპლინაში მიმდინარეობს. ეს ოთხი დისციპლინა ერთმანეთისგან ძალიან განსხვავებულია. ერთ-ერთი მათგანი ფეხბურთია. ამ სპორტის ფანატიკოსები ბრაზილიაში ყველაზე მეტნი არიან. ამ ქვეყნის ნაკრებს ფეხბურთში ხუთჯერ მოუპოვებია მსოფლიოს ჩემპიონის ტიტული. ბრაზილიელები ფეხბურთს ისე უყურებენ, როგორც ჩვენ ფეხბურთელ ბიჭებს. ამ ქვეყნის ნაკრებში ყველა ფეხბურთელი ვარსკვლავია

საქართველოს XI ეროვნული ჩემპიონატი უნესბურთში

მეორე ეშაპი III ბური

I–VIII ადგილები

დინამო (თბ.) — დინამო (ბთ.) 0–0

შეცვლა:
დინამო — ხუციშვილი 42 (წერტილიშვილი), რუხაძე 77 (ანჩაბაძე)
ბათუმი — ვ. მამარაძე 46 (სიდამონიძე), ტუღუში 62 (მეჭირი)
გაფრთხილება: ქემოკლიძე, ანჩაბაძე, ტოგონიძე, არჩვაძე, მაჭუტაძე.
მსაჯი: ა. შალამბერიძე (ქუთაისი)

ტორპედო – იბერია 5–0

ტორპედო: ჭანტურია, იონანიდი, მაღლაკელიძე, შეყრილაძე, კ. კვერტხნაძე, გოგიაშვილი, დ. ჯანიძე, ზ. ბობოხიძე, მეგრელაძე (ცაჩიბერაძე), ჩხეტიანი (ასათიანი), თურმანიძე, ახვლედიანი.
იბერია: გ. დოლაძე, გედენიძე, გეგეშიძე, მიქელთაძე, ნ. გიორგაძე, მ. ჯინჭარაძე, ს. გიგიაძე, სანიკიძე, ხმალაძე (ნოზაძე), ივანიანი (ზ. მეტრეველი), მემლაძე.
მსაჯი: დ. სანაია (სოხუმი).
გოლებმა: ახვლედიანი, 25 (1-0), ჯანიძა 72 (2-0), იონანიდი, 75 (3-0), ბობოხიძე, 86 (4-0), იონანიდი, 90 (5-0).
გაფრთხილება: მემლაძე

სიონი – კოლხეთი (ფ) 1–0

სიონი: კოლკოტი, ქ. გოდერძიშვილი, დიმიტრიშვილი, მ. სამხარაძე, ნ. მინდიაშვილი, მ. გოგოლაძე, თ. სამხარაძე (სვანიძე), მაზანაშვილი, მ. შენგელია, ა. გოგოლაძე, ისიანი (ა. ბოკერია).
კოლხეთი: ქუჩახია, ქიტოლიანი (ხუცია), ტორჩინავა, დავითიძე, მ. ქობულაძე, ტრაპაიძე, კუკულია, ახალაია (ე. გვასალია), შალამბერიძე, შავგულიძე, კვერელაშვილი.
მსაჯი: ლ. ფანიაშვილი (თბილისი).
გოლი: ისიანი, 25-პენ.
გაფრთხილება: თ. სამხარაძე, კვერელაშვილი, მ. გოგოლაძე.
გაძევება: დავითიძე, 23.

ვიბ-ჯორჯია – დილა 2–1

ვიტ-ორჯია: ჭურაძე, სალაია, ჭანკოტაძე, თოდუა, თ. კოპიანიშვილი, ნოზაძე, დიღმელაშვილი, ხაჭაპურიძე (ლ. მელქაძე), გ. ყოფანაი (ყოტორაშვილი), გიორგი ქორიძე, გოცირიძე (ზ. გვახარია).
დილა: მდივანი, ყოფიანი, ვ. სამხარაძე (ოლგასაშვილი), ფეზიაშვილი, სალარიელიძე (არეთინაძე), სულთანშვილი (ციცქიშვილი), ხორავაშვილი.
მსაჯი: ლაცაბიძე (სურამი).
გოლებმა: გიორგი ქორიძე, 65 (1-0), ლ. მელქაძე, 69 (2-0), ლომიძე, 75 (2-1).

ლოკომოტივი – სამგორალი 0–0

ლოკომოტივი: ლომაია, მიქაძე, ქ. გოდერძიშვილი (ცაციაშვილი), აბრამაძე, (ბ. გვახარია), გ. ჩიხრაძე, ჩხაიძე, ჯუღელი, ჭიკვანდაშვილი (ონიანი), ძოძუაშვილი, ხურციძე, რუსია.
სამგორალი: სტურუა, ფრანგიშვილი, კვირხავა (ქუთათელაძე), ხუნდაძე, ჭკუასელი, ლილიაძე, ჩხაბერიძე, გოლუბობაია, ძაგნიძე (დადაკორია), სეხნიაშვილი, (ქილიძე), გოგოლაძე.
მსაჯი: ზ. ანიაშვილი (ჯორა).
გაფრთხილება: აბრამაძე, ხურციძე, ჩხაბერიძე, ვიდაკოროია.
გაძევება: ვიდაკოროია, 81.

არსენალი – თსუ 0–2

არსენალი: კუპატაძე, ე. ალადაშვილი, ასპანიძეშვილი, ირემაძეშვილი, ხარებავა, სულაქი (ტუღუში), შეყლაძე, ცაბაძე, ქავთარაძე, ჭანკვეტაძე, ჩხაკაძე, წიფურია (ქოიავა).
თსუ: მერჩულე, ინწკირველი, ებრალიძე, სეხნაძე, ადამია, ხართიშვილი, წულუკიძე, დგებაძე, ბ. მესხი (ფარჯანაძე), მაზნიაშვილი (ქ. არჩვაძე).
მსაჯი: ს. კვარაცხელია (ზუგდიდი).
გოლები: წულუკიძე, 85 (0-1), დგებაძე, 90 (0-2).
გაფრთხილება: ადამია.

პირველი ჩვენებური სკოტებთან?

გიორგი ნემსაძე

გასულ შაბათს თბილისის და ბათუმის დინამოელთა პრინციპულ მატჩზე მისული გულშემატკივარი დედაქალაქური გუნდის შემდგენლობაში უთუოდ მოისაკლისებდა ნახევარმეკარე **გიორგი ნემსაძეს**, გამოთქვა ვარაუდი — ეურაინულ „ყრიგბასთან" შეურყვნელი მოლაპარაკების გასაგრძელებლად კლავ ჩრდილოეთს გაემგზავრაო. ამის გამგონეს გული დაგვწყდა. გიორგის დარი ფუზბურთელი უთუოდ უფრო მაღალი კლასის გუნდს იმსახურებს. ნუ დავიწყებთ იმასაც, რომ იგი საქართველოს ეროვნული ნაკრების ერთ-ერთი წამყვანი მოთამაშეა და რამდენად წაადგება მის სპორტულ ფორმას „ყრიგბასში" გადასვლა?

გუნდის გასაფუნტად მივმართეთ გიორგის მამას, წარსულში ცნობილ ფუზბურთელს ვაჟა ნემსაძეს: „არა, ეურაინული კლუბის ვარიანტი უკვე გამორიცხულია. „ყრიგბასის" კლუბის ხელმძღვანელობამ გიორგის ძალიან არასახარბიელო პირობი კონტრაქტი შესთავაზა და მოლაპარაკება თავშივე ჩაიშალა ჩემი შვილის ინიციატივით..." ბატონი ვაჟას თქმით, გიორგის აგენტი დანიელი ბენჭი იმედს არ ჰკარგავდა და თავის „პაციენტს" ამშვიდებდა — ეს ნერვიულობს, უფრო კარგ ტაქსნფრს გაგიხრებენო. და აი, რამდენიმე დღის წინათ უცნობებია კიდეცაც იმის თაობაზე, რომ შოტლანდიური „პიბერნიანის" სწორედაც გიორგის მპატიან უფზბურთელს ეძებს. არანაირი სიწყები, პირდაპირ შოტლანდიურ კლუბს მიაკითხე და თუ ნორმალური ფინანსური და საყოფაცხოვრებო პირობები რას იზამ, ძნელია ატანიკიპო მოაწერე ხელი კონტრაქტსო.

გიორგი ნემსაძე

შემოგთავაზებს, უყოყმანოდ მოაწერე ხელი კონტრაქტსო.

მკითხველს შევახსენებთ, რომ თურქულ- შვეიცარიული, დრამატული ეპოპეის შემდეგ გიორგი, როგორც იქნა, გამოესწრო საფზბურთო მაფიოზურ კლანებს და თავისუფალი აგენტის სტატუსი მოიპოვა. ცხადია, შოტლანდიური „პიბერნიანის" ხელმძღვანელობამ საქეთრო ნემსაძისნაირი კლასის ფუზბურთელის ბეჭდით ხელში ჩაგდება დაახაროს.

გუშინ საღამოს სარწმუნო წყაროებიდან შევიტყვეთ, რომ შოტლანდიაში ჩასული ჩვენებური ბუღლიერი „პიბერნიანის" შესვეურებს ძალიან გულთბილად მთუდიათ და დღეს-ხვალ გიორგი, ალბათ კონტრაკტსაც მოაწერს ხელს.

ჯემალ ჩიკაშვილი

თბილისი — კოლხეთი (ბა) 3–0

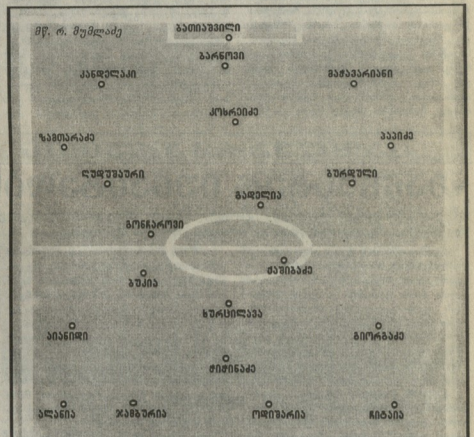

შეცვლა:
თბილისი — ნორაიძე 64 (ჯობირიძე), ლაბაძე 90 (გონჩაროვი)
კოლხეთი — ბუღუბია 61 (ალანია), დანელია 68 (ბუკია)
მსაჯი: ს. კახიანი (თბილისი)
გოლები: 1-0 გონჩაროვი (66), 2-0 ბურდული (67), 3-0 გადელია (80).

რას იზამ, ძნელია ატანკიაიდ-რთა ხვედრი. „თბილისიც" და „კოლხეთიც" ამ რანგის გნებავთუნებენ-ან, მაგრამ მათი მდგომარეობა მთლად წყალწაყებული როდია. ჯერ კიდევ ადრეა მათ გაგარჯნაზე საუბარი. თბილისელთა გუნდში ზამთრის შესვენებისას ბევრი გადაადგილება მოხდა (უფრო წამგებიანი), მაგრამ გამოცდილი ფეხბურთელების იმედი აქვს რევაზ შუმლაძს. რაც შეეხება ხობელებს, გუნდი ბევრმა წამყვანმა მოთამაშემ დატოვა, რითაც თითქოს გვარიანად უნდა დასუსტებულიყო, მაგრამ გასულ ტურში „არსენალთან" გამარჯვებამ მას იმედი ჩაუსახა.

პირველ ტაიმში, უბრალოდ, კარში დარტყმა რა არის, ისიც კი, ვგონებ, არ ყოფილა. ამიტომაც, პირველი 45 წუთის მოკლენებით თავს არ შეგაწყენთ. მეორე ნახევარში თამაში გამოცოცხლდა და ეს პირველ რიგში, თბილისელების - გონჩაროვის და ბურდულის დამსახურება იყო. მათ 50-ე წუთისთვისაც შეეძლოთ ანგარიშის გახსნა, მაგრამ ხობელთა გოლკიპერმა ნიკაბერიძემ ვარდნით აართვა ბურთი გონჩაროვს.

ამას მოჰყვა სტუმართა კონტრშეტევა და გიორგაძის პასით ზაზა ბიანიდმა კინღამ მოახერხა ანგარიშის გახსნა - ოდნავ უზუსტოდ დაარტყა. ტაიმის შუაგულში, ერთი წუთის ინტერვალში გადაწყდა კიდეც მატჩის ბედი. ხობელთა მეკარემ უხეში შეცდომა დაუშვა, ბურთი თავზე გადაადგრინდა და გონჩაროვმაც ცარიელ კარში გაიტანა 1-0. გოლის ავტორმა იქვე საგოლე პასი უბოძა ბურდულს და... 2-0.

ხობელები გატყდნენ და ინერციითაც აპირებდნენ სახიფათო შეტევების განხორციელებას, თუმცა მატჩის უდავო გმირმა, გონჩაროვმა კიდევ ერთხელ დაანახა ისინი და ამჯერად, გადელიას მიართვა „კონფეტიით" საგოლე გადაცემა.

ამ მოგებით „თბილისმა" ოდნავ გამოისწორა მდგომარეობა, თუმცა მაინც გვარიანი ოფლისღრა მოუწევს გაისად კვლავ ჯგუფში თამაშისთვის. იგივე, კიდევ უფრო ძნელ ფარგლებში, ხობელებსაც დასჭირდებათ.

ილია ანანიაშვილი

UEFA CUP შეფას თასი

პირველი მეოთხედფინალური მატჩები

არსენალი (ლონდონი, ინგლისი) — ვერდერი (ბრემენი, გერმანია) 2-0
სელტა (ვიგო, ესპანეთი) — ლანსი (ლანსი, საფრანგეთი) 0-0; რეალ-მალორკა (პალმა დე-მალორკა, ესპანეთი) — გალათასარაი (სტამბოლი, თურქეთი) 1-4; ლიდს იუნაიტედი (ლიდსი, ინგლისი) — სლავია (პრაღა, ჩეხეთი) 3-0.

ეს აუბაგნელი ანანკაა

მადრიდის „რეალის" ხელმძღვანელობა უმცაოფილია მისი ფრანგი ლეგიონერის, ნიკოლა ანელკას საქცელით. მან უარი განაცხადა მიეცო მონაწილეობა გუნდის საღრეო ვარჯიშში და თქვა, რომ „რეალის" მომზადების მეთოდები არცაფერია და გუნდი „ბუშინდელ ფეხბურთს" თამაშობს. ამიტომ ანელკა აჭკონებენ გუნდთან კი არა, ცალკე ივარჯიშოს.

როგორც „რეალის" მოვარზე მწერლებმა ვინსენტე დელ ბოსკემ თქვა, იგი არ აკმაყოფს ანელკას ესპანეთის ჩემპიონობის მატჩის გამოტოვებას „სევილიის" წინააღმდეგ. დელ ბოსკე კლუბის ხელმძღვანელებისაგან ანელკას მაჭიმალურად მკაცრ დასჯას მოითხოვს.

კაპიტანად კი დანიშნეს, მაგრამ... ვერ შეიძინეს

ცნობილი თავდამსხვეული ლილიმირ ნიდერკაუზი ნიცნი ნოვგოროდის „ლოკომოტივში" კი თამაშობდა, კაპიტანადაც კი აირჩიეს, მაგრამ, როგორც გამოირკვა, ცოტათი ჩქარეს.

საქმე ის არის, რომ პიიფის „ბაყაბიმ", რომელსაც ნიდერკაუზი ეკუთვნის 2000 წლის მაისამდე, ისეთი თანხა მოითხოვდა, რომ „ლოკომოტივმა" ყოველგვარ გარიგებაზე უარი განაცხადა.

ოტმარ ჰიტცფელდი

ლექცია თემაზე

როტაციის პრინციპი

მცნება და გამოთქმა „როტაციის პრინციპი“ არ არის აღმოჩენილი ჩემს მიერ, თუმცა, მიუხედავად ამისა, ასეთი ეწყინებია გერმანიაში ჩემს ატრიბუტად ითვლება. მას მერე, რაც წელიწადნახევრის წინ მიუნხენის „ბაერნის“ მწვრთნელობას შეუდექი, რეგულარულად ნებას ვრთავ კლუბის პირველი გუნდის ფეხბურთელებს შესვენება აიღონ. ამის მიუხედავად შედგება ის, რომ ხშირად ცალი გუნდის სასტარტო შემადგენლობა — აქედან ამოუცნობად სახელწოდება როტაციის პრინციპი.

იძულებული ვიყავი მიმეღო ეს ნორმები ორი მიზეზისათვის: ჯერ ერთი, მსურს გუნდის წარმმართველ მოთამაშეებს რაღაც დრო მივეცე, იმიტომ, რომ დღესდღეობით ზედმეტად ბევრი მატჩი ტარდება დიდ ფეხბურთში; მეორეს მხრივ გუნდის ყველა მოთამაშეს საშუალებას ვაძლევ ჩვენებით გაიხარშოს, რაც ერთობ ზნაზენელთაგანია.

იქ ახრზე ვდგავარ, რომ მაღალი რანგის ერთპირა გუნდს, რომელთა ძალგონიანი მიუხედავად „ბაიერნიც“ შეღის, არ შეუძლია დიდი ხნით გაუძლოს სათამაშო კლუბებს შეკუმშვების გარეშე, თუ ყოველ მატჩისთვის ერთი და იმავე ფეხბურთელებს შეარჩევს. ამნაგვარი, ერთგული ჩემპიონატის, თასის, დარბაზში ჩატარებული მატჩები, კიდევ სერთაშორისო ტურნირები — მაღალი რანგის კლუბებმა უნდა იცოდნენ თუ როგორ ითამაშონ მატჩების დიდი რაოდენობა. ამას ისიც ემატება, რომ ნაკრების ფეხბურთელებს თავიანთი ჯგუფის ღირსების დაცვაც ევალებათ. მხელი გაჟღით ასეთ რიტმს. რატაციის სისტემის გარეშე.

უპირველეს ყოვლისა, ეროვნული ჩემპიონატისა და უცხოს ბუნდესლიგის მატჩები გაორმაგებულ, მძიმე ტვირთად აწევს ფეხბურთელებს. ბუნდესლიგა სტრესი და მოგზაურობა ჩემპიონთა ლიგის მატჩებზე ფეხბურთელებს ორიგუ მხრივ ფიტავს — მენტალურად და ფიზიკურად. ის ფეხბურთელები, რომლებიც მოიაზოვენ, რომ ყოველივის იმყოფებიან და უყუს ბურნირების

საზღვარგარეთის ფეხბურთის ამბები

რაული და ანელკა? – რა შეიარებაა

ესპანელი მიმომხილველები ხშირად ადარებენ მაღრიდის „ვრაულს“ თავდამსხმელებს რაულსა და ანელკას. ისინი ასე თვლიან: ყოველ შემთხვევაში, დღესთავის, ეს რა შედარებაა — რაული გაცილებით უკეთესად თამაშობს! ყველაზე ორიგინალურად რაულის ხელოვნება შეაფასა რივალების, რომელიც ერთ-ერთი ესპანური არხის ტელეკომენტატორი გახდა.

— ჩემი ნება რომ იყოს, — იხუმრა მან, — რაული უკვე დიდი ხნის წინათ მიიღებდა ბრაზილიის მოქალაქობას და ჩემთან ერთად ნაკრებში იოთამაშებდა.

ილგნერი ერთი თვით „დისკვნებას“

მაღრიდის „ვრაულს“ გერმანელმა მეკარემ ბოდო ილგნერმა გარკვეშზე მზარი დაიზიანა და ახლა ერთი თვით „დისკვნერებს“.

სულ სამი კვირის წინ ილგნერმა გარკვეშე განაახლა ამავე მზარის დაშავების შემდეგ, და აი, ახლა კვლავ მყორნალოსი მოუხდება.

ჯი კანიო „სელტიკში“ დაბრუნებას აპირებს

როგორც ლონდონის „ვსტ ჰემ იუნაიტედის“ იტალიელმა თავდამსხმელმა პაოლო დი კანიომ განაცხადა, იგი მზად არის უკან წაილის თავისი ძველი სამსახური, რომ მისი ფეხი აღარასოდეს იწვიას გლაზგოს „სელტიკში“. ეს კლუბი იტალიელმა ფორვარდ-ვინგერმა მაკანიო კონფლიქტის გამო დატოვა.

დი კანიომ განზრახვა მას შემდეგ შეიქვსა, რაც „სელტიკს“ დაუბრუნდა მწვრთნელი ტომი ბერნსი: „მე ბედნიერი ვარ, რომ ბერნსი „სელტიკში“ მუშაობა. იგი კლუბს უფრო სჯირდება, ვიდრე ბერნს — კლუბი. სიამოვნებით ვიმუშავებდი მასთან“.

ვინ შეცვლის ალბერტო მალესანის?

რაჰან, როგორც ჩანს, „პარმა“ წელს ევროვითარ შეიმხვევაში ვერ მოიპოვებს ჩემპიონთა ლიგის საჭუთს, მწვრთნელ ალბერტო მალესანის კლუბთან გამოთხოვება მოუხდება.

მის ნაცვლად ასახელებენ სამ კანდიდატს მთავარი მწვრთნელის პოსტზე — მათ თავიანთ კლუბებთან კონტრაქტი უთავდებათ; ესენი ჯოვანი ტრაპატონი („ფიორენტინა“), ალბერტო ზაქერონი („პალიო“) და ჯანლუკა გიანი („ჩელსი“).

ფილიპო ინძაგი ჩემპიონის „ჩოხას იზომავს“

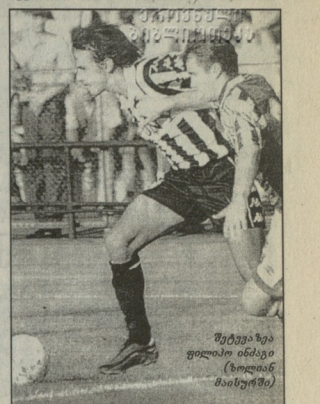

შეტევა ზეა ფილიპო ინძაგი (ზოლთან მაისურში)

ცნობილი სნაიპერი ფილიპო ინძაგი ამ სეზონში დიდი წარმატებით თამაშობს. კორესპონდენტის კითხვაზე, რა ზე ოცნებობს იგი, ფილიპომ ასე უპასუხა:

— უპირველეს ყოვლისა, ჩემთვის მეორე იტალიის ჩემპიონის წოდების მოპოვებაზე. ყველა პირობა გვაქვს, რომ პირველ ადგილზე გავიდეთ. შემდეგ კი ვისურვებდი ჩემპიონთა ლიგაში გამარჯვებას, საკონტინენტოშორისო თასის მოპოვებას. მიმდინარე ჩემპიონატის პირველი წრე კარგად ჩავატარეთ. მხოლოდ ერთხელ, „ფიორენტინასთან“ მეორე ტაიმში საკუთარ თავს არ ვგავდით. ღირსეული მიეუზღოთ კარლო ანჩელოტის — მან შეიქნა მტკიცე ნებისყოფიანი ძლიერი კლუბი. ჩვენ, მოთამაშეები, პატივს ვცემთ მწვრთნელს და არ ვდავობთ მის გადაწყვეტილებებზე.

● *ადრე უმნიშვნელო კლუბში თამაშობდით, ახლა კი ჩემპიონობისთვის იბრძვით.*

— „იუვენტუსში“ არ არის ისეთი ფეხბურთელი, რომელზეც მთელი გუნდი თამაშობს. აქ ბევრი მაღალი კლასის შემსრულებელია, თითოეულს შეუძლია მატჩის ბედის გადაწყვეტა. გოლებსა და მოვალეობებს მოთამაშეების დიდი ჯგუფი ინაწილებს. ეს თქმა უნდა, ეარის არ ეიტყოდი ერთხელ კიდევ გავიმდარიყვი №1 სნაიპერი, მაგრამ ძალიან ძნელი იქნება. მართლ დავშვიდდი და არ ვიქნები ასე ეთამაშობდი, მაგრამ შემიძლი 27 გოლი გავიტანე. მხოლოდ კრესპოს ჰქონდა უკეთესი მაჩვენებელი. ახლა პირველ ადგილზე ვარ არა იტალიის ჩემპიონატის, არამედ სეზონის საერთო შეფასებით. ზოგი, ეტყვის, სკეპტიკურად უყურებს ამას — მე ხომ ბევრი გოლი ინტერტიტორიზე გავიტანე, ეს შეიძინება კი სერიოზულად არ მიიჩნიათ. მარკამ ამასთან, გოლის გატანა ხომ ყველაზე ძნელია. მინდა სანარიდ მაღლობა გადავუხადო აღსანიშნო დღე პირის შეფუნინერი გადაცემებისათვის. ძალიან მინდა ჩვენმა წყვილმა ამ სეზონში 60 გოლი გაიტანოს, როგორც ეს 1998 წელს მოხდა.

● *გუნდში თქვენ კონკურენცია კოფაქვანი, რომელმაც ყველაზე მეტი გოლი გაიტანა უფრო თასზე. იგი ითამაშებს თამაშობს ძირითად შემადგენლობაში. მას ხომ არა აქვს პრეტენზიები ანჩელოტის მიმართ?*

— ნებისმიერი მოთამაშის კარიერაში არის მომენტი, როცა იგი იშვიათად გამოდის მინდორზე. ეს შეც მომსვლია, მაგრამ უნდა გვესმოდეს: ბოლო, გადამწყვეტი სიტყვა ყოველთვის მწვრთნელს ეკუთვნის.

● *მსოფლიოს წინა ჩემპიონატში სათადარიგო მოთამაშედ თელთებოდით. ახლა ევროპის მომავალ ჩემპიონატში გაქვთ თუ არა ძირითადი შემადგენლობაში გამოსვლის იმედი?*

— დიახ, მაქვს. ვიცქნობ იტალიის ნაკრების მომავალ ჩემპიონატში.

● *ჯერჯერობით კი ამსაწყარ მატჩებში ღირს ბოდე გუნდი არამაყვერებელ გამოცდილებად?*

— დარწმუნებული ვარ, ბელგიისა და ჰოლანდიის მინდორებზე ჩვენს ძალას ნამდვილად დავამტკიცებთ. ღირს ბოლს ჩემპიონის შესაწინელად ბევრი ძლიერი მოთამაშე ჰყავს. ასეთი პოტენციალის ფეხბურთელებზე სსვებს ოცნება თუ შეეძლოთ. იენისის შეი რიცხვებისათვის მზად ვიქნებით საბრძოლველად. რაც შეეხება ამხანაგურ მატჩებს, მათ შედეგებს სერიოზულად ნუ მიეცემთ. მართლი ხომ ნამდვილი სპრძოლო განწყობილება არ იგრძნობა. აი, როცა ერთგულ ჰიმნს ასრულებენ, მაგრძელებს ხოლმე, ყოველთვის ისე ვღელავ, თითქოს პირველად ვთამაშობდე. იტალიაში ძალიან პრესტიჟულად აიფიქსა ერთგული ნაკრებში თამაში. ასე ფიქრობს, ეტყობა, ყველა მოთამაშე და, ალბათ ისინიც, ვისაც ნაკრებში არ ირწვიან. წინააღმდეგ შემთხვევაში, რატომ ეცნებოდით პრეტენზიები ნაკრების მწვრთნელის მიმართ?

● *თუ ფიქრობთ, რომ ნაკრების ამჟამინდელ შემადგენლობას შეუძლია მოსულის 2002 წლის ჩემპიონატზეც წარმატებით გამოვიდეს?*

— ამის იმედი მაქვს, მაგრამ ამაღა ადრეა ლაპარაკი მსოფლიოს 2002 წლის ჩემპიონატზე. ახლა ჩვენი მიზანი ევროპის ჩემპიონატზე წარმატებაა.

● *ხომ არ ოცნებობთ „ოსკოს ბურთზე“?*

— ეს პრესტიჟული პრიზი გახლავთ. შესაძლებელია, ყველაზე უფრო პრესტიჟულიც. ამასთან, „ოსკოს ბურთით“ ჩემს პრიორიტეტებში არ შედის. ის თქმა უნდა, მასზე უარს არ ვიტყოდი, მაგრამ, დიდ, ეს მოხდეს ევროპის ჩემპიონატზე და საკონტინენტოშორისო თასზე გამარჯვების შემდეგ.

● *ხომ არ ოცნებობთ სეზონის შედეგებით, იტალიელთა შორის საუკეთესო ჩრდილოეთ ვიქრი „ფრანს ფუტბოლიდ“ გამოცთიცით მ შედეგ ფო. ყველაზე ადგილს ხომ არ იმსახურებდით?*

— ეგ უფრო, სრული უფლება ჰქონდა პირველ სამეულში მოხვედრილიყო. რაც შეეხება რიგილის ჩემპიონატის მატჩებს, მათ შედეგებს სერიოზულად ნუ მიეცემთ. მართლი ხომ ნამდვილი სპრძოლო განწყობილება არ იგრძნობა. აი, როცა ერთგულ ჰიმნს ასრულებენ, მაგრძელებს ხოლმე, ყოველთვის ისე ვღელავ, თითქოს პირველად ვთამაშობდე. ბევრი ფიქრობენ, სულ მალე ლოპესი „ლეიციში“ გადავა, სადაც, როგორც ცნობილია, ისედაც ბევრი უცხოელია. ამასთან, ევროკომისიის შესახებ ასეთ ფეხბურთელებზე ასეთებზე არ თთქმისთან არ ოლეპესის გადასვლის შემდეგ რომაელებს არადერმი ეშლებათ ხელი.

იენს ივრემისი, ვინც აილტსი შეცვალა

ჩვენს გულშემატკივრებს ახსოვთ დიტერ ეილტსი. ეს ფეხბურთელი, რომ ატუვიან, კარიდან კარამდე თამაშობდა და ითვალთ შეუპოვრობით გამოირჩეოდა. არც განსაკუთრებული ტექნიკა ჰქონდა, არც დახვეწილი ტაქტიკური აზროვნება, მაგრამ მეტად ბრძოლისუნარიანი და ხისტი მოთამაშე იყო და, ამდენად, გერმანიის ნაკრებისათვის შეუცვლელიც. როცა დრომ თავისი გაიტანა და ვეტერანმა ეილტსი დატოვა, მის მაგივრად თამაში დაიწყო ილტისივით მედგარმა და ბრძოლისუნარიანმა, მაგრამ უფრო მაღალი კლასის ფეხბურთელმა იენს იენსმა, რომელიც დღეს გუნდის „ხერხემლადაც“ კი ითვლება.

იენს იერემისი დაიბადა 1974 წლის 5 მარტს, 176 სმ სიმაღლისაა და 76 კგ-ს იწონის. იგი ერთი იმთაანი, ვინც ჯერ კიდევ გერმანიის დემოკრატიულ რესპუბლიკაში იყო ცნობილი. 12 წლისას უურადღება მიაქციეს ცნობილი კლუბის, დრეზდენის „დინამოს“ სკაუტებმა, შემდეგ თამაშობდა მშობლიურ ქალაქ გერლიცის კლუბ „მოტორში“, გადავიდა დრეზდენში, სადაც 20 წლისა, უკვე ერთ-ერთი წამყვანი მოთამაშე გახდა. მალე ბუნდესლიგის კლუბ „ბოუხვუმ-1860“-ში აღ მოჩნდა.

სანამ დრეზდენის „დინამოში“ ირიცხებოდა, ორი სეზონი ჭეს მეკარე სტანისლავ ჩერჩესოვთან ერთად გაატარა. „კარგად ვიცნობ ამ ფეხბურთელს. იგი „დინამოში“ 18 წლისა მოვიდა, მაგრამ უკვე იერთნობოდა, რომ უზომოზარი პოტენციალით და აჭარა ტალანტი ჰქონდა. იენსს შეუძლია ნაკრების ლიდერი გახდეს. ერთადერთი, რაც ხელს შეუშლის, ზედმეტი ემოციურობაა, მაგრამ ეს ხომ ახალგაზრდა ვლეესაა. ეს დარწმუნებული ვარ ცოტა დრო რომ გავა, იერემისს მხატნთან პრობლემა არ ექნება“.

„ბოუხვუმ-1860“-ის მწვრთნელის სწორედ ისეთი მოთამაშე აკლდა, როგორიც იერემისია. მალე კლუბში იენსი უფროსელი გახდა. „ბოუხვუმ-1860“ ბუნდესლიგის წამყვანი გუნდი არ გახლავთ, მაგრამ ანჯარიშგასაწევად ეი ითელება და ეს მატჩებს ხშირად „ბუნდესლიგონერებიც“ ეწვევიან ხოლმე. ხომ ასე ფრთხილი იყო ახალგაზრდა ფეხბურთელის შენარჩუნის საქმეში ბერტი ფოგოსი. აი, იერემისის ნახვის შემდეგ ბევრი ალარ უფიქრა და იგი ნაკრებში მიიწვია. ერთი თვითდებული მებრძოლი — აილტსი მეორით შეიცვალა.

მაინც რა მოეწონა ფოგოსს? იერემისი, ვიქვთ, ეხდი მთლიანისაგან განსხვავებით, არასოდეს წუვდეს ბრძოლას, თუნდაც უიმედო ხუთეულში. როცა ბურთი თითქოს მეტოქეს ჩრება, იენსი ყველაფერს აკეთებს, რათა კვლავ გამხატკაცოს იგი, ერთი სიტყვით, ტიპიური გერმანული სტილის მოთამაშეა, უშიშარი და შეუპოვარი. რა ვუყოთ, რომ ისეთივე ტექნიკა არა აქვს, როგორიც იგივე მიილერს, რა ვუყოთ, რომ არც დიდი ტაქტიკური გამჭრიახობით გამოირჩევა, სამაგიეროდ, ცდილობს მოწინააღმდეგეს ერთი მეტკველიც არ დაანებოს. კარგი გადაცემაც ემარჯვება. ერთი სიტყვით, სწორედ ისეთი ყაიდის მოთამაშეა, როგორიმაც 1954 წელს თავიანთი ოვითონ შემართებით თვით მანამდე უძლეველი და ოხეკესტრად უფრო ძლიერი უნარეული „დიდი გუნდი“ დაამარცხეს.

1998 წელს იერემისი გერმანელმა ეურნალისტებმა მსოფლიო ჩემპიონატის ერთ-ერთ აღმოჩენად ჩათვალეს. უკვე მოჰკელევე მატჩში აშშ-ს ნაკრებთან იერემისი ისე თამაშობდა, თითქოს მსოფლიო ჩემპიონატებში უკვე ბოლო მოუღია მოსაწილეობა. იგი პირდაპირ გაბატონდა მინდორის შუაგულში, მეტოქეების არაერთი შეტევა ჩაშალა და თუმცა ამ დღეს გერმანიის ნაკრები არაფრით გამოირჩეოდა, იერემისის ჩინებული თამაშის წყალობით მან მაინც მოიპოვა გამარჯვება.

მერე მატჩი იუგოსლავიელებთან გერმანელებმა კვლავ უფიერულად წარმართეს. იუგოსლავიელები წინ იყვნენ — 2-0, მაგრამ ბოლოს მაინც მოხდა გარდატეხა ამ თამაშში, ანგარიში გათანაბრდა. იერემისი კვლავ საუკეთესო იყო. „აი გერმანული საბრძოლო სულისკვეთების ზეიმი, — განაცხადა მან, — აი სწორედ ამას ელიან ჩვენნაკ გერმანელი გულშემატკივრები. ისე კი ჩვენ ამ ფრეთი კმაყოფილი უნდა ვიყოთ, რახან იუგოსლავიის ნაკრები ჩვენზე უკეთ გამოიყურებოდა“. მომდევნო მატჩში შეჭიდეკლებთან ფოგოსმა, რომელსაც ოდი ანჯარიშით მოგება უნდოდა, იერემისი სათადარიგოთა სკამზე დასვა და მისი აზრით, ღია ფეხბურთში აიღო გეზი, აქედან არაფერი გამოვიდა. გერმანელებმა სრულიად შემთხვევით მოიგეს.

მაშინ ზოგადებით გადაწყვეტდ მატჩში ფოგოსმა ისევ თამაშის ჩვეულ მანერას და იერემისს მიმართა. თითქოს ჯიბაზე, გერმანელების უკეთ წამყვანმა ფეხბურთელმა „ჩაჯდი თამაში“. ამასთან, კრისტიან ვოორსს მინდორი დაატოვებინეს. იერემისი ორად იბრძოდა, უზომაზარი სამუშაო შეასრულა, მაგრამ ხორცებები თითქოს ფრინველნენ, გერმანელების მმანაგეს — 0-3 აგემეს და გათამაშება დატოვეებინეს.

ამ ჩემპიონატის შემდეგ „იერემისს, რომ იტყვიან, ბევრი შუშტარი გამოუნდა. მოუხვნის „ბაიერნმა“, რომლის მესვეურები თანაკეთილნის უკეთ მატჩს ეხურებოდნენ, სხვებს დაასწრეს, თორემ უკვე სახელმოხვეული ნახევარმცველი პირისეებზე ან ალენის ხვევარუნტელზე აღმოჩნდებოდა.

1998-99 წლების სეზონი „ბაიერნში“ იერემისმა შესანიშნავად წარმართა. ამათან, იგი ევროპის ჩემპიონატის შესარჩევ მატჩებშიც მონაწილეობდა, სადაც გერმანელებს დიდად არ გაუხარებიათ. აქ ერთი სასიამოვნო ამბავიც მოხდა — იერემისმა, რომელსაც, როგორც ვნახეთ, მრავალი ღირსება აქვს, მაგრამ ცოტაში ოსტატობით არ გამოირჩევა, ფინელებთან გოლი გაიტანა და ამ ამბავთან ერთად მატარა ზეიმიც გამართა.

უველაფერში კარგია იერემისი, მაგრამ გერმანული ეტსპერტების აზრით, მეტი თავშეკავება მართებს. ჩემპიონთა ლიგის მატჩში „ასე ენიდაზეენთან“ მიწაზე წაქცეულ არნოლდ ბრთვანეს ფეხი გაარტყა, რაც არავითარ „რაინდულ კანონებში არ წერია“. ცხადია, დაუფიქრებლად გაამეეს მინდორიდან, ვინ მოუთამედა.

ეს უველაფერი ასეა, მაგრამ ერიხ რიბეს ხომ ბიძგი დიდი იმედი აქვს, რომ ევროპის მომავალ ჩემპიონატში იერემისი თავს გამოიჩენს. „მე იენსს უკვე ვიცნობ-კარგი ბიჭია, ვფიქრობ, კიდევ არაერთი ასეთი საუბარი გვექნება. გუთხარი, რომ მისი თავშეუკავებლობა ნაკრებს მხოლოდ ზიანს თუ მოუტანს, ამიტომ იმის გზა უნდა მოეხსოთ, როგორ დაბალანსოს მან ასეთი დაკრიველი ენერგია. ვიმედოვნებ, რომ იენსი ევროპის 2000 წლის პირველობაზე, ისევე როგორც ყოველ მომდევნო ჩემპიონატზე, დიდ სარგებლობას მოუგებანს“.

იენს იერემისი, რომელიც ჯერ საკმაოდაც ახალგაზრდაა, გერმანელ ექსპერტების ლოთარ მათეუსის ღირსეულ შემცვლელად ესახებათ. თუ ეს ამ ევროპის პირველობაზე არ მოხდება, სადაც 39 წლის მათეუსი კიდევ ამაირებს თამაშს, მსოფლიოს 2002 წლის ჩემპიონატამდე ხომ დიდი დრო აღარ რჩება.

ბიჭი თორელი

საზღვარგარეთის ფეხბურთის ამბები

ლობანოვსკის ღაეხმარებიან

უკრაინის ნაკრების მთავარმა მწვრთნელმა ვალერი ლობანოვსკიმ დაასახელა თავისი ორი თანაშემწის ვგვარი. ესენი არიან კარგად ცნობილი საბეკთლო ლეონიდ ბურიაკი და ვლადიმირ ვერემეევი.

1991 წლის ჩემპიონი „სოკოლში“ ითამაშებს

სამშაობა კავშირის 1991 წლის ჩემპიონი მოსკოვის ცსკა-ს შემადგენლობაში ფეხბურთი კუზნეცოვი სულაც არ აპირებს თამაშისათვის თავის დანებებას. იგი შარშან „ლოკომოტივში“ (ნიჟნი ნოვგოროდი) გამოდიოდა, ახლა კი სპარტოვის „სოკოლში“ ითამაშებს.

რებროვი ვან ნისტელროის სჯობს

ასე ფიქრობს ლონდონის „ტოტენჰემ ჰოტსპურის“ მთავარი მწვრთნელი ჯორჯ ჯრეგი. „რებროვი სწორედ ის ფეხბურთელია, ჩვენ რომ გვჭირდება.“ აგამდე ამ კლუბს „უომბლდონის“ თავდამსხვენ ჯონ ჰანკინსის შეეძინა სურდა, მაგრამ გარიგება არ შედგა. შემდეგი კანდიდატი რუდ ვან ნისტელროი დამდგა, ამასთან, გრეგი თვლდა, რომ ის რებროვი სჯობს.

ერთი სიტყვით, მაისში რებროვი დატოვებს კიევის „დინამოს“, მაგრამ მის გარშემო, ეტყობა, ნამდვილი ოუქციონი გაიმართება, უკრაინელი ფორვარდის შეძენა უკვე ბევრს სურს.

სიმულაცია. აშკარა სიმულაცია

ჩემპიონთა ლიგის მატჩში „ბორდოს“ წინააღმდეგ „ჭანჭიტერ იუნაიტედის“ ცნობილმა ნახევარმცველმა დვიდ ბეკჰემმა ისე მარჯვედ მოახდინა წესების დარღვევის სიმულაცია, რომელ ირა სონმდეელში არა ყოფილა, რომ მსაჭმა დაუფიქრებლივ გაამეკა მინდორიდან ფრანგი ლილიან ლაპანტი. ვრანჭჩისკა და კოვეულის სიმულაციით ლასლაის კეთილინდოსიერ ახსნა-განმარტებაზე უფრო დამაჯერებელი აღმოჩნდა. ფრანგმა გაიეეშმა, სპეციალისტების აღიარებით, უდაოდ იმოქმედა მატჩის შედეგზე.

რას იძლევა ორმაგი მოქალაქეობა?!

არგენტინელმა კლაუდიო ლოპესმა („ვალენსია“) მიიღო ესპანეთის მოქალაქეობა. ერთ რამეში ეს ცვლილებას არ გამოიწვევს — ისევე, როგორც დღეგანვიდნებულად არგენტინის ნაკრებში უნდა თამაშობს, ესპანეთის ნაკრებში გამოსვლის უფლება მას არასოდეს ეჭნება.

კლაუდიო ლოპესი ესპანეთში უკვე 4 წელია თამაშობს. პასპორტის მიღების პროცედურის სულ ერთ წუთს გასტანან ლოპესმა ფიცი მიიღო, რომ კონსტიტუციას დაიცავს.

— ახლა ვვალენსიას“ ერთი ადგილი გაუნთავისუფლდა: მას შეუძლია რომელიმე უცხოელი ფეხბურთელი მიიწვიოს.

როგორც ფიქრობენ, სულ მალე ლოპესი „ლეიციში“ გადავა, სადაც, როგორც ცნობილია, ისედაც ბევრი უცხოელია. ამასთან, ევროკომისიის შესახებ ასეთ ფეხბურთელებზე ასეთებზე არ თთქმისთან არ ოლეპესის გადასვლის შემდეგ რომაელებს არადერმი ეშლებათ ხელი.

ერთი პრეზენდენტი შეორეს ცვლის, მაგრამ კი არავინ აწყობს

ლენარისის უალრესად ავტორიტეტული ტურნირის შემდეგ, რომელსაც „მსოფლიოს მცირე ჩემპიონატსაც“ უწოდებენ, საჭადრაკო ექსპერტები ფიქრობენ, რომ უპრანაია გარკვეული დონით ფიქრობენ, რომ უპრანაია გარკვეული დონით მაღლაა ვლადიმირ კრამნიკი შეხედეს. მან ხომ ლენარისში კასპაროვთან პირველი შეორე ადგილები გაიყო. და, გარდა ამისა (რასაც დიდი მნიშვნელობას ენიჭება) მსოფლიოს უძლიერეს მოჭადრაკეთან თანაბარი ანგარიში აქვს. ჯოქეთი ითქვა, რომ ყაიმით – 12:12 დასრულდა კასპაროვის და კრამნიკის დიდი მატჩი ბლიცში.

მაშ ასე, მსოფლიო ჩემპიონობის ოფიციალურ პრეტენდენტად 1998 წლისათვის ჯერ აღექსეი შიროვი თვლებოდა, მაგრამ ლმაც სპეციალური შესარჩევი მატჩიც მოუგო ვლადიმირ კრამნიკს. მისი მატჩის დაფინანსება, 3 მილიონი დოლარის გაღება არავინ ისურვა.

1999 წლისთვის პრეტენდენტის უფლებები, მოკლე რიგ ტურნირებში ზონებულად გამოსულის შემდეგ, უკვე ვიზანათან ანანდო მიეკუთნება. იყო რაღაც კასპაროვთან მისი მატჩის მოწყობის ცდები (ზოგი ახლაც ცდილობს!), მაგრამ მთელი შარშანდელი წლის მანძილზე არაფერი გამოვიდა.

ახლა პრეტენდენტად ვეღარ ვლადიმირ კრამნიკი მიაჩნია. რა გამოვიდა! ლასიცური მსოფლიო პირველობის (ბუენოსაირესი) ერთ-ერთ ეტაპზე ორმოცდაათ წუთში ორმოცი სვლა ითამაშა, რომელმაც 1993 წელს ნაოჭედ შორტი დაამარცხა, 1995 წელს – ვიშვანათან ანანდი, მაგრამ ამის შემდეგ ხომ 5 წელი გავიდა!

ამიტომ ახლა ფიქრობენ, რომ შეიძლება არც ვლადიმირ კრამნიკი მიიღოს საჭადრაკო სამყაროს, როგორც ბასოლუტურად ლეგიტიმური პრეტენდენტი. არის აზრი, რომ უნდა მოეწყოს სპეციალური შესარჩევი შეჯიბრება იმავე შიროვის, ანანდის, კრამნიკის და, კიდევ შესაძლებელია ორიოდე უძლიერესი დიდოსტატის მონაწილეობით. დიახ, მაშინ ერთხელ კიდევ შეიარჩევა კასპაროვის მეტოქე, მაგრამ მასაც ოდევ ბედი ხომ არ ეწევა, რაც მანამდე ესოდენ გამორჩეულად და არცალმარე-ბულ პრეტენდენტებს?!

„..ტოტო-ლოტო“

33-ე ტირაჟის შედეგები 19.03.2000

ლოტო 6-42

15, 24, 34, 39, 40, 42

გათამაშებაში მონაწილეობდა 9754 ბარათი

6 ნომერი	0	22 647.48 ლ	33-11 ტირაჟზე
5 ნომერი	1	385.20 ლ	
4 ნომერი	14	17.40 ლ	
3 ნომერი	190	2.30 ლ	

სუპერ 7

7 6 4 7 4 6 0

647460	50	800 ლარი	50 ლარი
64746	15	800 ლარი	8 ლ	2 ლარი
47460	50	800 ლარი	50 თეთრი
7460	500	ლარი	

„ბოტო-ფეხბურთი“ 12 მაგრი

121 112 22X X11

გათამაშებაში მონაწილეობდა 4786 ბარათი

12 ნომერი	0	5000.00 ლ	33-11 ტირაჟზე
11 ნომერი	8	233.20 ლ	33-11 ტირაჟზე
10 ნომერი	1	233.20 ლ	

„ბოტო-ფეხბურთი“ 11 მაგრი

221 111 000 01

გათამაშებაში მონაწილეობდა 3718 ბარათი

11 ნომერი	0	1000.00 ლ	33-11 ტირაჟზე
10 ნომერი	8	154.98 ლ	33-11 ტირაჟზე
9 ნომერი	1	154.98 ლ	33-11 ტირაჟზე

დევენპორტის ახალი გამარჯვება

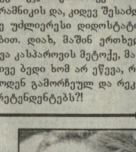

ის, რომ მარტინა ჰინგისი კოფიციენტების ცხრილში კარგა ხანია პირველ ადგილზეა და უხსრებს ლინდსი დევენპორტს, სულაც არ ნიშნავს, რომ მას მასთან შეხვედრებშიც უპირატესობა აქვს. პირიქით...

ეს ორი ჩოგბურთელი ამჟამად აჭარად ხკობია უველა დანარჩენ უძლიერეს, ამიტომ, ბუნებრივია არის, რომ საერთაშორისო ტურნირების ფინალებში უმეტესად სწორედ ისინი ხვდებიან ერთმანეთს. ასე იყო წლეულს მელბურნში, ავსტრალიის ღია პირველობის ფინალში, გამარჯვება დევენპორტმა იზეიმა. ეს მისი მეათე გამარჯვება იყო ჰინგისთან, შეიცარიელს კი მხოლოდ 7 მოგება ჰქონდა.

კვირას დასრულდა მეტად ძლიერი შემადგენლობის საერთაშორისო ტურნირი ინდიან-უელსში (აშშ). იქ ჰინგისი და დევენპორტი ჩინებულად თამაშობდნენ და ფინალში გავიდნენ კიდეც.

შეხვედრა მძაფრად წარიმართა. და პირველი სეტი მოიგო ჰინგისმა, მაგრამ შემდეგ უბრალოდ დევენპორტის მხარეს გადავიდა და მან საბოლოოდ მოიგო კიდეც მატჩი.

მე9-11 ტირაჟის პროგრამა

25-26 მარტი

„ბოტო-ფეხბურთი 12“

1.ma	ალაშკერტი	20-20-60
2.ma	ბეროეა	20-20-60
3.ma	სანდერლენდი	40-20-35
4.ma	ატლანტა	20-20-60
5.ma	არსენალი	40-40-20
6.ma	ბირმინგემი	40-20-40
7.ma	ლივერპული	40-20-40
8.ma	ფულჰემი	60-20-20
9.ma	ბოლტონი	40-20-40
10.ma	პრესტონი	40-20-40
11.ma	ნიუკასლი	20-20-60
12.ma	ტოტენჰემი	40-20-40

„ბოტო-ფეხბურთი 11“

1.ma	ბრესტი – სანტეტიენი	60-20-20
2.ma	ლილი – ნანსი	40-40-20
3.ma	ნანტი – მონაკო	20-40-40
4.ma	ლანსი – ლიონი	40-40-20
5.ma	ბასტია – ბორდო	60-20-20
6.ma	ჟანგამპი – ოქსერი	60-20-20
7.ma	რეიმსი – პარიზ სენ-ჟერმენ	60-20-20
8.ma	მონაკო – ლანსი	40-40-20
9.ma	სტრასბურგი – მარსელი	40-40-20
10.ma	ტულუზა – ლილი	20-40-40
11.ma	ანგერსი – ნანტი	20-20-60

ტოტო-ლოტოს ოფიციალური ინფორმაციული ბიულეტენი 24 ნაბეჭდი გვერდისგან

ვლადიმერ სამსონაძე

დაიბადა 1913 წელს ქ. ფოთში. სამშობლოზე უანგაროდ შეუვარებული ჭაბუკი ომში მოხალისედ წვეიდა და იქიდან დაბრუნდა ოფიცრის წოდებით.

საინტერესო სპორტული წარსულის მაღალკვალიფიციური პიროვნება, მთელი ცხოვრება მომაჯილი თაობის აღზრდას ემსახურებოდა. მუშაობდა ა. ჭავახიშვილის სახელობის სახელმწიფო უნივერსიტეტში ფიზიკური აღზრდისა და სპორტის კათედრაზე უფრო მასწავლებლად, იყო საქართველოს სპორტკომიტეტის თავმჯდომარის მოადგილე, ფიზიკური კულტურის სამეცნიერო კვლევითი ინსტიტუტის დირექტორი, ფიზიკური კულტურის ინსტიტუტის ფიზიკური კულტურის კათედრის გამგე, ფიზიკური კულტურის ტექნიკუმის ლექტორი.

მიღებული ჰქონდა მთავრობის სხვადასხვა ჯილდო, მათ შორის „ღირსების ორდენი“.

ვ. სამსონაძე თამაშმრომლებსა და აღსაზრდელებისათვის იყო პატიოსნების, სამართლიანობის, შეგონებობის, ვიკლაიობის უზადო მაგალითი.

საქართველოს სპორტის სახელმწიფო დეპარტამენტი;
საქართველოს ფიზიკური აღზრდისა და სპორტის კაბინეტი;
საქართველოს ფიზიკური აღზრდისა და სპორტის კომიტეტი

საქართველოს ფიზიკური აღზრდისა და სპორტის აკადემია ღრმა მწუხარებით იუწყება, რომ გარდაიცვალა ამავე უმაღლესი სასწავლებლის უოფილი რექტორი, დოცენტი

ვლადიმერ სამსონაძე

და სამძიმარს უცხადებს განსვენებულის ოჯახს.

საქართველოს ეროვნული ოლიმპიური კომიტეტი ღრმა მწუხარებით იუწყება, რომ გარდაიცვალა ვეტერანი სპორტული მუშაკი, საქართველოში ფიზკულტურულ-სპორტული კადრების გამოუნილი აღმზრდელი, საქართველოს სპორტის დამსახურებული მუშაკი, დოცენტი

ვლადიმერ სამსონაძე

და სამძიმარს უცხადებს განსვენებულის ოჯახს.

ქ. თბილისის მერიის სპორტის სამმართველო ღრმა მწუხარებას გამოთქვამს საქართველოს ფიზკულტურისა და სპორტის გამოჩენილი ვეტერანის მოღვაწის, სპორტის დამსახურებული მუშაკის

ვლადიმერ სამსონაძის

გარდაცვალების გამო და სამძიმარს უცხადებს განსვენებულის ოჯახს.

ლაქა ჩამოირეცხა

როგორც „ლელოს“ ერთ-ერთ ბილ ნომერში ვიუწყებოდით ვლოძირ ბილია „ჩრო ტატალი“ – 99-ის უყტრიბრეი გამარჯვებული იტალელი მარკო პანტანი, დიდი უპარატესობით ლიდერობდა საერთო ჩათვაში, მაგრამ სალაბინგო ტესტებმა სისხლში დასპეები დონეზე მეტი ერითროციტები „აღმოუჩინა“ და „ჭრილს“ გამარჯვებული სხვა იტალიელი ივან გორი გამოაცხადეს. მაგრამ ფაქტობრივი გამარჯვებული – მ. პანტანი ბედს არ დამორჩილებია და ლამის მთელი წელიწადი მოუნდა ჭემპარიტება რომ დაიცვინა და ჩამორეცხა ლაქა.

და აი, ვულოსიპედისტთა საერთაშორისო კავშირის პრეზიდენტმა ჰერნ ვიბრიოგეზენმა გამოაცხადა, რომ „ჭირო დ. იტალიან“ – 99-ში მისი ლიდერის მარკო პოტანის მოხსნა მცდარი გადაწყვეტილება იყო. ბედის დაცინით, ახლა თვით გამარჯვებულად აღიარებულ ივან გორტის ეცნება ბრალი დოპინგის მიღებაში და შესაძლოა მას დისკვალიფიკაციის სანქცია გამოუტანონ.

ჩემპიონატის კრონოგრაფია

ატლანტის დივიზიონი

	თ.	მ.	ქ.	%
მაიამი	65	42	23	64,6
ნიუ-იორკი	65	40	25	61,5
ფილადელფია	65	37	28	56,9
ორლანდო	65	31	34	47,6
ბოსტონი	66	30	36	45,5
ნიუ ჯერსი	64	28	36	43,7
ვაშინგტონი	67	22	45	32,8

ცენტრალური დივიზიონი

ინდიანა	67	46	21	68,6
ტორონტო	64	39	25	60,9
შარლოტი	64	34	30	53,1
დეტროიტი	65	33	32	50,7
მილუოკი	67	31	36	46,2
ატლანტა	64	24	40	37,5
ქლივლენდი	64	24	40	37,5
ჩიკაგო	64	12	51	20,3

დასავლეთის კონფერენციის შუა-დასავლეთის დივიზიონი

იუტა	65	43	22	66,1
სან ანტონიო	66	42	24	63,6
მინესოტა	65	39	26	60,0
დალასი	66	28	38	42,4
დენვერი	66	27	39	40,9
ჰიუსტონი	65	24	41	36,9
ვანკუვერი	66	17	49	25,7

წყნარი ოკეანის დივიზიონი

ლოს-ანჯელესი	67	55	12	82,0
პორტლენდი	66	51	15	77,3
ფინიქსი	65	43	22	66,1
საკრამენტო	65	38	27	58,5
სიეტლი	67	39	28	58,2
გოლდენ სტეიტი	66	18	48	27,2
ლოს-ანჯელესი	67	14	53	20,8

ვეშხვიი ჯალავრიანი

16 მარტი: ვაშინგტონი – ლოს-ანჯელესი 109:102; მაიამი – ფილადელფია 92:77; კლივლენდი – იუტა 86:107; მილუოკი – ჰიუსტონი 106:96; სან ანტონიო – დალასი 88:110; პორტლენდი – მინესოტა 92:96; სიეტლი – ვანკუვერი 117:103.

17 მარტი: ფილადელფია – იუტა 99:97; შარლოტი – ნიუ-იორკი 99-118; ატლანტა – ბოსტონი 90:114; ტორონტო – ორლანდო 95:91; დეტროიტი – ლოს-ანჯელესი 82:110, ინდიანა – ჰიუსტონი 111:102; ჩიკაგო – გოლდენ სტეიტი 92:95 (დ.ა); დენვერი – კლიპერსი 114:87; სან-ანტონიო – ფინიქსი 86:101.

18 მარტი: ნიუ ჯერსი – მილუოკი 92:90 (დ.ა); ვაშინგტონი – ჩიკაგო 101:88; კლივლენდი – მაიამი 90:92 (დ.ა); ინდიანა – შარლოტი 113:99; დალასი – ბოსტონი 99:104; სან ანტონიო – დენვერი 102:82; კლიპერსი – საკრამენტო 83-104; სიეტლი – პორტლენდი 96:97.

19 მარტი: ნიუ-იორკი – ლოს-ანჯელესი 85:92; ნიუ ჯერსი – იუტა 88-92; ფილადელფია – ორლანდო 89:85; ატლანტა – დალასი 85:89; ტორონტო – ჰიუსტონი 100:98; მინესოტა – მილუოკი 109:82; გოლდენ სტეიტი – ფინიქსი 82:99; ვანკუვერი – დენვერი 99:101.

კროსვორდი №23 • შეკრეული

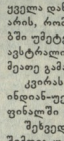

თანაზღვლად: 7. მთამსელის ინვენტარი, 8. ცნობილი ბალტიისპირელი ქალაქგრეული, 10. თბილი ნაბიჯი, ფეხზე ჩასაცმელი, 11. ქიშპური ლეგენდები, იფნებენ სანტანოებში, 12. „ბილანის“ მწვრთნელი, 15. სუსტი, ღონით, 16. ლეგენდარული ზღვაოსანი, ოჯახის საწოლის გამტკიცებელი, 18. ფარული, ოდნავ შესამჩნევი დაცინვა, 22. ვატანენ ბალკანის მშობლიური სოფლის სამტრედიის რაიონში, 23. სინარნარე, მოდგნილობის მოძრაობაში, 27. 1936 წელს თბილისის „ლინამოს“ ფეხბურთელთა მწვრთნელი, 29. მსტრეულ ტანმოვარჯიშეთა ორაული, 30. ორტეული სელა მწყობრი ნაბიჯით, 31. ზამთრის სპორტის სახეობა, 32. დიდი სპორტული არენა.

ვერტიკალად: 1. ქართველი ფეხბურთელი, ერთხელაც ნაკრების წევრი, 2. სპორტული ღელი, ხერხი. 3. „მაღრიდის“ რვალის, ლეგენდური ფეხბურთელი. 4. ზამთრის, ოლიმპიადის მასპინძელი (1924 წ.). 5. ნაპის გამოქვეული კალაპოტიდენი. 6. კოლეშხის ნაკრების ფეხბურთელი, 1998 წლის პრ-ზე. 9. მთაგრი ოლიმპიური დოკუმენტი. 13. ფეტრანი შეკანონი ფრანგი ფეხბურთელი. 14. სააჯაზი თეფშელი ან ხორცეული ცრცხლთეს. 19. ქართველი მოკრივე, რომელმაც მოიპოვა სიდნეიში ოლ. თამაშების „მთავარ მატჩებიდან“, 21. „ლისტერ მოები“, ანუ... 24. ცნობილი ფეხბურთელი სარანგეთის ნაკრების წევრი (პრ-98). 25. სამეხბურთო გუნდი, რომელსაც წვრთნიდა ჩ. ბობეშვილი. 26. სპორტსმენთა საკალათბურთო გუნდი. 28. ლეგენდარის ჯიგელი სამეხბურთო გუნდი.

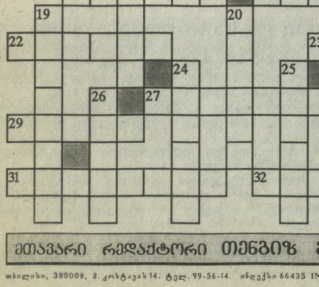

მნიშვნელოვანი სპორტული გაჯაგეთები

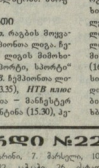

21 მარტი, სამშაბათი

საქართველოს ტელევიზია. I არხი. საფეხბურთო მიმოხილვა (15.10), ***ფუტბოლი 2*** ნეშომიათა ლიგა. ვალენსია – მანჩესტერ იუნაიტედი (23.40), ***კაკავია.*** „სპორტი, სპორტი, სპორტი“ (18.00), „კარასელევები“ (21.00), ***HTB плюс футбол.*** ესპანეთის (13.15, 23.05), გერმანიის (14.55), ინგლისის (20.50) ნეშომიათა და მიმოხილვა, ნეშომიათა ლიგა: პორტო – ვალენსია (23.35), პორტა – პორტე (1.35).

HTB плюс спорт. „საუკუნის საუკეთესო ათლეტები“, ჯუდო ოუენსი (23.30), შოტოკან კარატე (0.10), ***ESPN.*** კალათბურთი. ნბა (5.00, 18.00), ნეშომიათა ლიგა: მანჩესტერ უნაიტედი – ვოლვსნი (16.00), ბარსელონა – სპორტა (20.30), ლივერი – ნეშლსი (23.30, პირველი პირი რეპორტაჟი), რეალი – რესენბორი (1.45, პირველი პირი რეპორტაჟი), ***EUROSPORT.*** ცურაი. მსოფლიო ნეშომიათა (13.00), ფეხბურთი. ევროოლიმპიური (15.00), რაგი. მსოფლიო ნეშომიათა (17.00), მილწონი. მსოფლიო თასი (18.00), თხილამურები, ტრამპლინი. მსოფლიო თასი (19.00), წყალბურთი. მსოფლიო ნეშომიათა (4.00)

22 მარტი, ორშაბათი

საქართველოს ტელევიზია. II არხი. რაგბის მოყვარულთათვის (19.35), ***ფუტბოლი 2.*** ნეშომიათა ლიგა. ნეშლსი – ლივერი (23.50), ნეშომიათა ლიგის მიმოხილვა (2.00), ***კაკავია.*** „სპორტი, სპორტი, სპორტი“ (18.00), „კარასელევები“ (21.00), ***HTB.*** ნეშომიათა ლიგა. ბაიერნი ლეონერკუზენი – ბაიერნი (23.35), ***HTB плюс футбол.*** ნეშომიათა ლიგა: ვალენსია – მანჩესტერ უნაიტედი (13.15), ბირჟი – ფიორენტინა (15.30), ვერტარ-პორტუ (17.15), სპორტა – ბარსელონა (19.15), ნეშლსი – ლივერი (23.35), ოლიმპიაკი – ფეიენორდი (1.35), პრაზნიკის სიმუშაობით მიმოხილვა (21.50), ოსტაფის ნეშომიათა მიმოხილვა (22.45) ***HTB плюс спорт.*** შოტოკან კარატე (16.20), ***ESPN.*** ფეხბურთი. ინტერნეშიონალ პრემიერლიგის მიმოხილვა (16.30), ნეშომიათა ლიგა: ლივერპული (18.30), რეალი – რესენბორი (20.30), პორნსიონის ფეხბურთი (22.30). ***EUROSPORT.*** სნოუბორდი. მსოფლიო ტური (11.30), ზამთრის სპორტის სახეობები. მსოფლიო თასი (12.00, 12.45, 13.30, 18.00, 19.00, 21.00), მოტოროსპორტი. მსოფლიო ჩემპიონატი (16.00).

23 მარტი, ხუთშაბათი

საქართველოს ტელევიზია. II არხი. აფროსპორტი (19.35), ***კაკავია.*** „სპორტი, სპორტი, სპორტი“ (18.00), „კარასელევები“ (21.00). ***HTB плюс футбол.*** ნეშომიათა ლიგა: კიევის დინამო – ბავარია (13.15), პერტა – პორტე (15.30), ნეშლსი – ლივერი (17.15), ფრესენბორი – რეალი (19.20), ესპანეთის ნეშომიათა მიმოხილვა (15.00, 0.30), ინგლისის ნეშომიათა მიმოხილვა (1.30). ***HTB плюс спорт.*** კალათბურთი. ევროლიგა (20.55). ***ESPN.*** ფეხბურთი. ინტერნეშიონალ პრემიერლიგის მიმოხილვა (8.30), ესპანეთის ნეშომიათა მიმოხილვა (15.30), ნეშომიათა ლიგა, პორტუ-პერტა (16.00), ინგლისის ნეშომიათა. ტორინო – უველტუსი (23.00), ***EUROSPORT.*** სნოუბორდი. მსოფლიოს პირველ პირეველის (15.00), ზამთრის სპორტის სახეობები. მსოფლიო თასი (13.00, 15.00, 16.00, 17.30), ფეხბურთი. უეფას თასი (23.00).

კროსვორდი №22-ის პასუხები:

თანაზღვლად: 1. რბილი, 6. გაგარინი, 7. შარპეული, 10. ჭიპერი, 11. სარჩე, 12. ღილი, 14. ასპა, 15. ოფერი, 18. შაშლი, 20. ალიე, 22. კიტკატი, 26. ტრტფეტი, 27. ასაკი, 28. ფორმა, 29. ტოპნა, 30. ცქარი. **ვერტიკალად:** 2. ბრაგა, 3. ტაიტი, 4. ფინიში, 5. ფიტონი, 8. სარკე, 9. ბორკი, 11. სპარტაკელი, 13. ოლიმპიადა, 16. სილი, 17. სალარი, 18. შნო, 19. ბაკია, 21. ოტტოსი, 23. ირონ, 24. ბატერ, 25. სარა

ამ ნომერზე მუშაობდნენ:
მთავარი რედაქტორი თენგიზ გაჩეჩილაძე

თბილისი, 380008, ბ. კოჩლავის 14. ტელ. 99-56-14. ინდექსი 66435 INDEX. • „ლელოს“ სამაგიდო-კომპიუტერული სისტემა: ხელმძღვანელი გუნარ სამონიშვილი. შემსრულებლები: მერი ნოზრიშვილი, ნანი რამიშვილი. ინფორმ-პროგრამების ირინე სიდამონიძე.