გაზეთის ელექტრონული ვერსია ინტერნეტში:
http://www.opentext.org.ge/lelo

ლელო

№ 34
(11 388)

28 აპრილი – 4 მაისი, 2000 წ.

ფასი 40 თეთრი

გამოდის 1934 წლის 13 აპრილიდან

კალათბურთი • ვაჟთა ეროვნული ჩემპიონატი

ბასკო – სბუ 74:73

ბათუმი. სიმბოლური იყო, რომ ექვსეულის გათამაშების უკანასკნელ მატჩში ერთმანეთს დაუპირისპირდა მეორე წრეში დაუმარცხებელი ორი გუნდი. სტუ მართლაც კარგი და თვითმყოფადი კლუბი რომ არის, ამ შეხვედრამაც ცხადყო. პირველი ტაიმი სტუდენტებმა ბრწყინვალედ ჩაატარეს და ერთი პირობა, 12-ქულიანი სხვაობა კი გაფლანგეს, მაგრამ შესვენებაზე მაინც ოთხქულიანი ფორით გავიდნენ. განსაკუთრებით ყურადღებნენ ბუბინაძე, ორმოცაძე და, რა თქმა უნდა თორთლაძე. უნდა ითქვას, რომ სტუ ერთ-ერთი უძლიერესია შორდან სროლაში და ეს აქაც გამოჩნდა. ბათუმელები ამ "იარაღს" ნაკლებად იყენებდნენ. მათ ფარქვეშ მოპოვებულ უპირატესობის წყალობით შემობიბრუს თამაში და წინაც გაიჭრნენ. ბოლო 7 წუთის მაძილზე ქულა-ქულაზე მიდიოდა ჭიდილი. ორივე გუნდს უნდოდა, მეორე წრე უდანაკარგოდ დაესრულე-

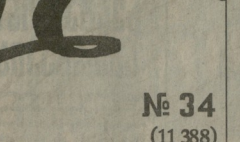

ბინა და ... ალბათ, "ბასკო" მაინც უძლიერესია საქართველოში. ბათუმელებმა მაყურებლის აღტყინებული მხარდაჭერა იგრძნეს და 10 წამით ადრე ვიდრე სამი ქულით დაწინაურდნენ. სტუ-ს გამთამაშებელ თორთლაძეს კი დარჩენილ დროში, სულობა სამქულიანი ტეტონა, მაგრამ ეს ვერ მოახერხა და ორმოცაძემ თუმცა ორქულიანი ჩაიგდო, ამან საქმეს ვერ უშველა. სტუ დამარცხდა და მეორე ადგილი კვლავ "აზოტს" დაუთმო. ამით, პლეი-ოფში რუსთაველებს ის უპირატესობა აქვთ, რომ გადამწყვეტ მატჩს (თუ საჭირო შეიქნა) შინ ჩაატარებენ.

აზოტი – სდასუ 84-79; მაკაბი – ვითა 84-79.

ი ხ. მე–7 გვ.

ჩვენ ნაკრები გვყავს!

სომხეთი – 0
საქართველო 0

26.04.2000. ერევანი. "რაზდანის" სტადიონი. 20 000 მაყურებელი

სომხეთი: აბრამიანი, სუქიასიანი, ხოჟოიანი, ოსკანიანი, ვარდანიანი, ხაჩატრიანი, ა. პეტროსიანი (ასატრიანი, 70), გოსკანიანი, აკოფიანი (არშან კარამიანი, 66), შახგელდიანი, ტ. პეტროსიანი (არტავაზ კარამიანი, 46).

საქართველო: გრიშიაშვილი, სილაგაძე, თოფუა, ხაზანიშვილი (დოდავა, 70), მიქაძე (რეხვიაშვილი, 30), ნემსაძე, სიჭინავა, ალექსიძე (მენთაშაშვილი, 51), ჩალაძე (ონანიძე, 46), დემიტრაძე, ყაველაშვილი.

გაფრთხილება: ყაველაშვილი.

მსაჯი: გ. ალუხოვსკი (ბელარუსი).

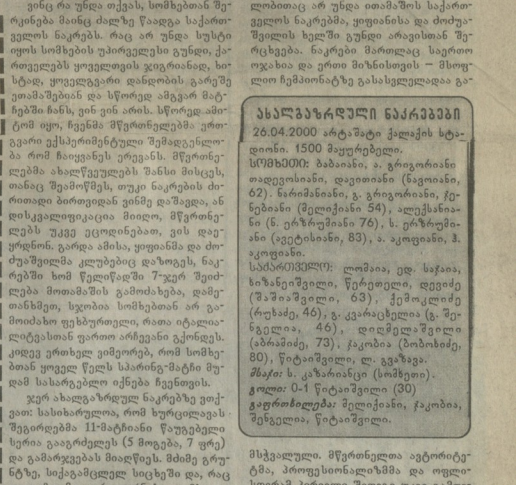

ვინც რა უნდა თქვას, სომხებთან შეკრებება მაინც ძალზე წააგდა საქართველოს ნაკრებს. რაც არ უნდა სუსტი იყოს სომხების უირველესი გუნდი, ქართველებს ყოველთვის ჯიგრისანად, ხასტად, ყოველგვარი დანდობის გარეშე ეთამაშებიან და სწორედ ამგვარ მატჩებში ჩანს, ვინ ვის არის. სწორედ ამიტომ იყო, ჩვენმა მწვრთნელებმა ერთგვარი ექსპერიმენტული შემადგენლობა რომ ჩაიყვანეს ეროვან. მწვრთნელებმა ახალწვეულების ვანსი მისცეს, თანაც შეამოწმეს, თუკი ნაკრების ძირითადი ბირთვიდან ვინმე დაშავდა, ან დისკვალიფიცირდა მიიღო, მწვრთნელებს უკვე ეცოდინებათ, ვის დაეყრდნონ. გარდა ამისა, ყოფილმა და ძოძუაშვილმა კლუბებიდა დაზოგეს, ნაკრების ხომ წელიწადში 7-ჯერ შეიძლება მოთამაშის გამოძახება, დამეთანხმეთ, ხშირად სომხებთან არ გამოძახო ფეხბურთელი, რათა იტალიელებასთან ფორთ არჩევანი ქონდეს. კიდევ ერთხელ ვიმეორებ, რომ სომხებთან ყოველ წელს სპარინგ-მატჩი მუდამ სასარგებლო იქნება ჩვენთვის.

ჯერ ახალგაზრდულ ნაკრებზე ვთქვათ: სასიხარულოა, რომ ხურცილავას შეგირდებმა 11-მატჩიანი წაუგებელი სერია გააგრძელეს (5 მოგება, 7 ფრე) და გამარჯვებას მიაღწიეს. მძიმე გრუნტზე, სიქაბაცლელ სიცხეში და, რაც ყველაზე მთავარია, არხანული მსაჯობას პირობებში. ფიფას არბიტრის, სლავოკ კაზარიანის არაობიექტურობამ და მიკერძოებამ ყველანაირ საზღვრებს გადააჭარბა. კაზარიანი თანამსაჯეების აქტიური დახმარებით ძირშივე აღეკვთავდა ხოლმე ქართველთა შეტევებს, მეტიც, ასისტენტები სომხებს გაკკიდნენ: გამოდით, ოფსაიდში ხართო! მოკლედ, ჩვენმა ჭაბუკებმა ყველას და ყველაფერს სძლიეს და მეტოქე პირწმინდად დაჯაბნეს. სხვათა შორის, სომხთა ახალგაზრდული ნაკრები ერთი წლის წინ ცალკე გუნდად გამოდიოდა ჩემპიონატში და ძალზე შეთამაშებული იყო, რამდენიმე მათგანს კი ეროვნული მაისურის მორგებაც მოესწრო.

ჩვენი გუნდიდან არავის გამოეყოფა, ყველამ კარგად თამაშა. მართალია, ხურცილავა ხშირად წამოხტებოდა ხოლმე ადგილიდან, მაგრამ ეს კაზარიანის სასჯელების გამო უფრო ხდებოდა, რადგან ჩვენი ბიჭები შეკრული, მობალურ გუნდად წარმოჩინდნენ და მეტოქეს ზანსი არ მისცეს. ბოლოს და ბოლოს ხურცილავაც დაწუნარად და კაზარიანის ლაფსუსებზე მხოლოდ ეცინებოდა.

რაც შეეხება ეროვნული ნაკრების თამაშს, დასაწყისშივე ვიტყვი და ამაყადაც, რომ ჩვენ ნაკრები გვყავს! დიახ, დარწმუნებით ვიტყვით, რა შემადგენლობითაც არ უნდა თამაშოს საქართველოს ნაკრებმა, ყიფიანისა და ძოძუაშვილის ხელში გუნდი არაერთხელ შეიკრიბება. ნაკრები მართლაც საეროო ოჯახია და ერთი მიზნისთვის – მსოფლიო ჩემპიონატზე გასასვლელადაა გა-

მოლოდინი...

აღდგომის ბრწყინვალე დღესასწაულის შემდეგ ჩვენს ქვეყანაში საზოგადოებრივ-პოლიტიკური ცხოვრების განაბლების ახალი ეტაპი დაიწყება. თითქოს განგებამ ინება ასე. 30 აპრილს ჩატარდება ახალარჩეული ქვეყნის პრეზიდენტის ინაუგურაცია და გადადგომის შესახებ განცხადებას გააკეთებს მთავრობა მთელი შემადგენლობა. ასეთია ქვეყნის ძირითადი კანონის, კონსტიტუციის მოთხოვნა. მთავრობის ზოგიერთი წევრი ალბათ თანამდებობას დატოვებს, ზოგიც შეინარჩუნებს. ეს პრეზიდენტის გადასაწყვეტია.

მოხდა ისე, რომ რეორგანიზაცია უნდა გატარდეს სიღნაღში ოლიმპიური თამაშების დაწყებამდე ზუსტად ოთხნახევარი თვით ადრე. ეს დრო ვისთვის საკმარისია და, ვისთვის არა. საქართველოს სპორტული დელეგაცია, რომელიც სოლიდურად იქნება წარმოდგენილი ოლიმპიადაზე, გამგზავრებამდე მხოლოდ დროს გასვლას ითვლის ელოდება. ყველაზე საპასუხისმგებლო, თამაშებისთვის მზადების პროცესში, სწორედ ეს დარჩენილი პერიოდია. მოგვიტანს თუ არა უკეთესობას უამრავი პრობლემების გადაჭრაში კარისმიჭარი ცვლილებები, ჯერ კიდევ საკითხავია.

მსედველობაში მხოლოდ სპორტი არ გვაქვს. ჩვენი პრობლემები მარტო ჩვენი გადასაწყვეტი ხომ არ არის, როგორც ქვეყნის პრეზიდენტი ამბობს: "სახელმწიფოს, მისი ყველა სტრუქტურის ზრუნვისა და ყურადღების საგანი, უფრო სწორად, მოვალეობა უნდა იყოს".

საერთოდ, ყველანაირ შერწყმა-გაერთიანების საკითხის განხილვისას ერთი უმთავრესი კითხვა გამოდის წინა პლანზე – რა სიკეთეს მოუტანს იგი შენ ქვეყნისთვის? ერთ ოჯახში მცხოვრები ერთი მიზანი და ამოცანა აერთიანებთ, ეს აქსიომაა. ჯეკიონებთან, რა საერთო აქვს სპორტს, ორგანიზაციული თვალსაზრისით, ცხოვრების სხვა დარგებთან? მხოლოდ ის არ ქმარა არგუმენტად, რომ ყველაფერი, საბოლოო ჯამში, ეხ. ქვეყნის სახალხო მეურნეობისთვისა გადაწყვეტილი. რომ სპორტი ჩვენი ცხოვრების შემადგენელი ნაწილია. თუ სიკეთეა ამოსავალი, გაერთიანებაში ამის არანაირი პერსპექტივა არ მოსჩანს. დღეს სპორტი ჭეშმარიტად ამაღლებული ავტორიტეტია ჩვენი ქვეყნისთვის მთელი მსოფლიოს თვალში. დღეისათვისაც ის აჯობებს, თუ იგი იმავე რეალებზე შემდგარი იყოლს, რომელზედაც უკვე მყარად დგას. ამ სიტყვები გადაჭარბებული არაფერია. მაშინ ვთქვათ, კიდევ რომელ სფეროს აქვს ჩვენში შენარჩუნებული მემკვიდრეობა და წინსული მყარი საფუძვლები, ქვეყანას ვინ აძლევს მსოფლიო სტანდარტების დარ პროდუქციას გარდა სპორტისა, ვინ შეინარჩუნა საკუთარი თავი, თუ გნებავთ ქონებაც, საყოველთაო ნდრევის პროცესში?

ამის დაუნახავობა და შეუფასებლობა არ შეიძლება, ერთ ქვაბში ჩაყრილი პრობლემების რაღაც ეი იქმნება, მაგრამ რა? რატომ გვინდა სპორტი კოტეილის კომპონენტად ვაქციოთ?

ოლიმპიური თამაშებისთვის მზადებამ და მოპოვებულმა ღიცენზიებმა დაგვანახვა, რომ საქართველოში სპორტი სხვა დარგების მსგავსად, სულს არ ღაფავს, ხელახალი შენება არ გვჭირდება. მხოლოდ სტაბილიზაცია საჭირო, რომ უფრო მოღონიერდეს, რომ უფრო მეტი სოციალური, თუ გნებავთ, პოლიტიკური დატვირთვა მიიღოს ქართულმა სპორტმა ქვეყნის ავტორიტეტის ასამაღლებლად.

ცვლილებები, როგორიც უნდა იყოს, ერთი ცხადია: ქართულმა სპორტმა ავად თუ კარგად, ასე თუ ისე, მაინც შეინარჩუნა თავისი სახე და ამაში უდავოდ მიუძღვის ლომის წილი სპორტის დეპარტამენტსა და ეროვნული ოლიმპიური კომიტეტის ხელმძღვანელობას, სპორტსმენებისა და მწვრთნელების ჭეშმარიტ პატრიოტობს. თუ მართლა ყველაფერი შეფარდებითია, ძნელი არ უნდა იყოს დაგინახოთ რა გაკეთდა ქართულ სპორტში უმძიმეს ეკონომიკურ პირობებში, რა სიმაღლე შეეინარჩუნეთ. თუ კონკრეტულ შედეგებზე მიდგება საქმე, უპირველესად უკვე 32 ოლიმპიელს დავასახელებთ, თანაც სპორტის 12 სახეობაში. კიდევ არის მოსალოდნელი, როგორც ოლიმპიელთა, ისე სპორტის სახეობების რიცხობრივი გაზრდა. არის თუ არა ეს გმირობა? კიდევ: წინა წლებთან შედარებით, შარშან, ჩვენს სპორტსმენებს მეტი თუ არა, ნაკლები რაოდენობა არ მოუპოვებიათ საერთაშორისო არენაზე. 13 ოლიმპიური ღიცენზია ხომ მარტო წლევანდელ სამ თვეშია მიღებული...

ასპარეზობელი ნაკრებები

26.04.2000 არტაშატი ქალაქის სტადიონი. 1500 მაყურებელი.

სომხეთი: ბაბაიანი, ა. გრიგორიანი თადევოსიანი, დავთიანი (ნავოანი, 62), ნაროიანიანი, გ. გრიგორიანი, ჭელბიანი (მელიქიანი 54), ალექსანიანი (ნ. ერზრუმიანი 76), ს. ერზრუმიანი (ავეტისიანი, 83), ა. აკოფიანი, ჰ. აკოფიანი.

საქართველო: ლომაია, ედ. სპასია, ხაზნიერშვილი, წერეთელი, დეკიდე (შაშიაშვილი, 63), ქიმოკლიძე (რუხაძე, 46), გ. კვარაცხელია (გ. შენგელაია, 46), დიღმელაშვილი (აბრამიძე, 73), ჯაკობია (ბობოხიდე, 80), წიტაიშვილი, ლ. გვაზავა.

მსაჯი: ხ. კაზარიანცი (სომხეთი).

გოლი: 0-1 წიტაიშვილი (30)

გაფრთხილება: მელიქიანი, ჯაკობია, შენგელაია, წიტაიშვილი.

მსჯველული. მწვრთნელთა ავტორიტეტმა, პროფესიონალიზმმა და ოფლისღვრამ პირველი შედეგი უკვე გამოიღო. ამის ნათელი დადასტურება იყო მატჩი რაზდანზე.

სანამ მატჩზე გადავედოდე, ვიტყვი, რომ სომეხთა დახვედრამ ყოველგვარ მოლოდინს გადააჭარბა – საზღვარზევე დიდი ესკორტით დაგვხედნენ, სფეროს პრეზიდენტთან და მთავარ მწვრთნელთან სახელდახელო ინტერვიუც ქქვა აიღეს, ჩვენ რომ ვიცით ყველაზე თავგადაკეკლა, ისე დაგვხედნენ სწორედ და ორი დღის განმავლობაში პრესაორგანიზელვეზიაც სულ ჩვენს ხსენებაში იყო. მატჩის დეტალურ გარჩევას არ შეუდგები. ქართულმა მედიამ უკვე გააცხო თამაშის პერიპეტიები მკითხველს და მაყურებელს ყურადღების გადამახვილებს ჩვენს ტაქტიკურ მონახაზზე და ფეხბურთელთა სათამაშო დისციპლინაზე.

საქართველომ მატჩი სამი ფორვარდით დაიწყო, თუმცა სამოვნით (ნასაძე, დემეტრაძე, ყაველაშვილი) არც შავ ხატშუაის თამაშობდნენ, განსაკუთრებით ეს ყაველაშვილზე თქმის, რომელიც ქართველობაგან საუკეთესოდ აღიარეს და პრიზიც გადასცეს. ყაველაშვილს მეორე ტაიმის დასაწყისში ამპლუა შეუცვალეს და მიშამ მარცხენა ნახევარმცველის ადგილზეც კაცურად იშრომა.

პირველი ტაიმის შუაგულში მიქაძის ნაცვლად რეზიაშვილი შემოვიდა და ხაზანიშვილმა ნახევარდაცვის შუ-

იხ. მე–4 გვ.

დაჯილდოება

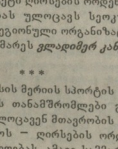

საქართველოს პრეზიდენტის განკარგულებით საქართველოს სპორტის განვითარებაში მოზარეი თავისი ფიზიკური აღზრდისა და მაღალი რანგის სპორტსმენების მომზადებაში შეტანილი თვალსაჩინო წვლილისათვის, მაღალი პროფესიონალიზმისა და ნაყოფიერი საზოგადოებრივი მოღვაწეობისათვის თბილისის მერიის სპორტის სამმართველოს უფროსი, საქართველოს სპორტის დამსახურებული მუშაკი **ვლადიმერ კანკავა** დაჯილდოდეს ღირსების ორდენით.

* * *

საქართველოს ეროვნული ოლიმპიური კომიტეტი ღირსების ორდენით დაჯილდოებას ულოცავს სეოკ-ის თბილისის რეგიონული ორგანიზაციის თავმჯდომარეს **ვლადიმერ კანკავას.**

* * *

ქ. თბილისის მერიის სპორტის სამმართველოს თანამშრომლები გულთბილად ულოცავენ თანამრომის მადლ ჯილდოს – ღირსების ორდენით დაჯილდოებას, ამავე სამმართველოს უფროსს **ვლადიმერ კანკავას.**

* * *

საქართველოს მოჭიდაობეთა კავშირი „რაინდი" ღირსების ორდენით დაჯილდოებას ულოცავს ამავე საზოგადოების ხელმძღვანელს **ვლადიმერ კანკავას.**

* * *

ქ. თბილისის მერიის სპორტის სამმართველოს ტანვარჯიშის სახეობათა სპორტული სკოლის დირექტორი როზა ბერიკაშვილი და ამავე სკოლის კოლექტივი გულთბილად ულოცავენ ღირსების ორდენით დაჯილდებას დედაქალაქის სპორტის თვალსაჩინო თავკაცს **ვლადიმერ კანკავას.**

* * *

„ლელოს" რედაქცია უდიდესი კმაყოფილებით უცრობება ამ მიღწევებს.

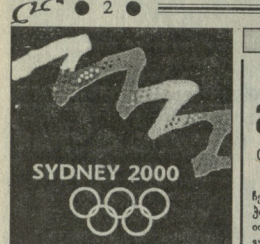

ოლიმპიურ თამაშებს 140 დღე გვაშორებს

ივლისის ცხრა ზაფხულის ოლიმპიური ასპარეზობა ელინეთს, საკარაჯის სპორტის და ოლიმპიური განათლების პანელინური ასოციაციის ინიციატივით, ივლისის პირველივე დღეებში გაიმართება აზა ჯანიო სპორტული ცენტრის სპორტის ფედერაციების შენობაში. ამ ორგანიზაციის ხელმძღვანელობა ოლიმპიური თამაშების დაწყებამდე 140 დღით ადრე ჩატარებულ ამ ღონისძიებას ქვეყნის ახალგაზრდობის ფიზიკური აღზრდის ეროვნული დღესასწაულად აქცევს.

ივლისის ცხრა ზაფხულის ოლიმპიური ასპარეზობა ელინეთს, საკარაჯის და ოლიმპიური განათლების პანელინური ასოციაციის ინიციატივით, ივლისის პირველივე დღეებში გაიმართება აზა ჯანიო სპორტული ცენტრის სპორტის ფედერაციების შენობაში. ამ ორგანიზაციის ხელმძღვანელობა ოლიმპიური თამაშების დაწყებამდე 140 დღით ადრე ჩატარებულ ამ ღონისძიებას ქვეყნის ახალგაზრდობის ფიზიკური აღზრდის ეროვნული დღესასწაულად აქცევს.

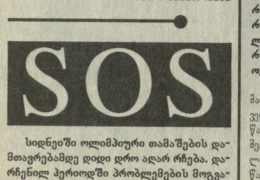

სიდნეიში ოლიმპიური თამაშების დამთავრებამდე დიდი დრო აღარ რჩება. ბერძენი პეროდოზი პრობლემების მოგვარება გადაჯაჭვულია დაფინანსების საკითხის დროულ მოგვარებასთან. ოლიმპიადას არავინ გაიკიცხავს, ვინც ამ ეროვნულ თანხებად კი წინასწარაა გადასახდელი, ვიდრე იწყება, იქმნება ქვეყნის პრეტენზიის შემლახავი სიტუაცია. ადარაფერს ვამბობთ სპორტსმენებსა და მწვრთნელებზე გაუცემელ სტიპენდიებსა და ხელფასებზე, მხოლე სოციალურ პირობებზე, რაც არასასურველ ფსიქოლოგიურ ატმოსფეროში აქცევს ოლიმპიადის მზადებისათვის ჩვენს სპორტულ დელეგაციას. სასწრაფოდ უნდა გადაიჭრას მინიმუმ ერთი მთელით ლარის გამოყოფის საკითხი. ეს ჯერჯერობით. საქართველოს სპორტული სამყარო და სპორტის გულშემატკივები იმედს იტოვებენ, რომ ქვეყნის პრეზიდენტის საქმისნი მოწოდება, რომელიც ჩვენს გაზეთს უკვე დიდი ხანა ყოველ ნომერში გასდევს, ბოლოს და ბოლოს პრაქტიკულად შესრულდება.

50 ᲬᲚᲘᲡ ᲬᲘᲜᲐᲗ...

სტალინობა. ძალისხმობაში ჭალების აბსოლუტური ჩემპიონის წოდება მოიპოვა კ. ჩხეიძემა. თავიანთ წონებში უძლეველები იყვნენ ა. კოტეური, ს. ცეხაძიც, პ. ჭილეი, გ. სალამაძე, კ. ჩიხოვი და ა. ბეგიური.

თქვენი. კულტურის და დასვენების პარკში ბაღაზარიანის მონაწილეობით დაიწყო საცურაო აუზის, ცალი თბუთრთის და ფრენბურთის მოედნების მშენებლობა.

თბილისი. 1950 წლის 9 აპრილს თბილისის სახელმწიფო უნივერსიტეტში საზეიმოდ გაიხსნა პირველი საუნივერსიტეტო სპორტაგიდა. სტუდენტ სპორტსმენებს მოესაუბნა და სპორტაგიდა გახსნილად გამოაცხადა უნივერსიტეტის რექტორმა ნიკო კეცხოველმა.

ქუთაისი. სპორტსმოტეტმა და განაღების გამყოფილებამ ჩატარებულ ტანვარჯიშით შეკრიბა, რომელშიაც 102 მოსწავლე მონაწილეობდა. ბიჭებში ჭილის ჩემპიონი გახდა ბ. ჩიკვაშვილი, გოგონებში — ე. დარბაზელიძე.

ლენინგრადი. თბილისის „დინამოს" ვოშა კალათბურთელებმა ამ ქალაქში ყველა მატჩი მოიგეს და „დინამოს" საკავშირო სამპიონის ჩემპიონობა მოიპოვეს.

გორი. პედაგოგიურ ინსტიტუტში იასპრუნის გორის, თელავის, სტალინირისა და ახალციხის ტანმოვარჯიშთა გუნდებმა გაიმართეს სტალინირის ნაკრებმა პირველობაში საკუთთოსინი ოქრენ — გოგონებში ვ. დბარი (სტალინირი) და ლ. ერეკინი (ახალციხე), ვაჟებში — მ. იაძე და ვ. ანდღულაძე (ორივე ახალციხე).

1950 წლის 28 აპრილს პირველად გამოქვეყნდა სათანაგრო ნორმატიული სპორტის ეროვნულ სახეობებში — ლელაში, ისინიც ა. ცხენიერთაში.

გურამ მჭედლიძე

(თავისუფალი ჭიდაობა)

დაბადა 1972 წლის 12 აგვისტოს ცაგარჭელში. სიმაღლე — 175 სმ, წონა — 76 კგ. ჭიდაობა დაწყო 1986 წელს ოსიშნის რაიონის სოფ. ოხურებიში მწვრთნელ ჯიმშერ გურჩიანთან. პირველ ჩემპიონატს მიაღწია 1978 წელს — ჯახდა საქართველოს მოსწავლეთა პირველობის ჩემპიონი, იმავე წელს უფლიერესი ოო მაჩალითის სახელობის სპორთშორისო ტურნირზე. 1988 წელს მოიგო ოფსპეთის მოსწავლეთა პირველობა და მეორე იყო რუსეთელიერ შეგიბრებაზე, მეორედ გაიმარჯვა მაჩალითის სახელობის სპორთშორისო ტურნირზე. 1992-93-94 წლებში სპორტში მეცადინეობა შეწყვიტა ოფსპეთის ტრაგედიასთან დაკავშირებით და გაბაასდა 1994 წელს ლენპროპატროვკაში მწვრთნელ გურჩიანთან. 1995 წელს ოფილის სპორთშორისო ტურნირზე დაიკვა I ადგილი არის უკრანინის ხუთჯერ (1996 – 2000 წწ.) ჩემპიონი, 1998 წ მსოფლიო თასის გათამაშებაზე ჭ. ჩიკვაშეი დაიკვა II ადგილი, იმავე წელს მსოფლიო ჩემპიონატზე ირანში VII ადგილზე გავიდა. არის 1998 წლის სფორანეთის და ტაშკენტის სპორთშორისო ტურნირების II პრიზიორი. 2000 წელს მოიგო მოსკოვის სპორთშორისო ტურნირი და ბუდაპეშტში ევროპის ჩემპიონატში დაიკვა III ადგილი, ხოლო იმავე ქალაქში ჩატარებულ სალიცენზიო ტურნირზე I ადგილი, რითაც საქართველოს თავისუფალი ჭიდაობის ნაკრებ გუნდს სიდნეის ოლიმპიადაზე მონაწილეობის უფლება მოუპოვა.

— გურამ, გილოცავთ ოლიმპიური სიჯენრის მოპოვებას. ვიცით, რომ ჩარჩოდელებო იმას, რომ თითქმის სრულიად უცნობ გურამ მჭედლიძეს, რომელიც წლების განმავლობაში უკრაინის დიპლომებით შორის ითვლებოდა. ვინ იყო ეს ახალგაზრდა, სიდნეიში ქართველ ოლიმპიელთა შორის ახლადყოფილი?

— მართალია ბრძანდებით. საქართველოში მართლაც, ჭიდაობის ბევრი ვეღ შემტაკივრი ვერ მიცნობს. ჭაბუკობის ასაკში მჭიდნა წარმატებები, მაგრამ ავხსნათის ტრადიციამ მეც მომჭერიდა შემთხვევრ მხარეს. იძულებული გავხდი სავარჯიშოდ ლენინგრადში წავსულიყავი, სადაც ჩემი მწვრთნელი ჯიმშერ გურჩიანი სასწავლებლად იმყოფებოდა და თან ჭიდაობის სექციას ავარჯიშებდა. მისი წყალობით კვლავ დავუბრუნდი ხალისს. მანამდე, სამი წელი ალარ მივარჯიშია, რაზეც ძალიან ვნობს მაგრამ, ცხადია, ამ პერიოდში ჩემი ძირითადი საზრუნავი ოჯახის შენახვა იყო. უკრაინაში ინტენსიური ვარჯიშის შედეგად გარკვეულ წარმატებებს მივაღწიე. გუთაბაღად გეტყვით, რომ მე რეალური შანსი მქონდა, უკრაინის სალიცენზიო ხუნინში, ტრაბაზი ხუ ჩამოპრობეთ — მეფიზებში ვეროპის ჩემპიონატზე მესამე ადგილისათვის შეჯიბრება. სწორედ ის უკრანეული კონკურენტი დავამარცხე, რომელმაც სიდნეში უნდა ისასპრნოს. მაგრამ მე ყოველთვის გული სამშობლოსკენ მოვიწევდა, რადგან სულ სხვა გრძნობაა ოლიმპიადაზე შენი ქვეყნის სახელით ასპარეზობა. მნელია ამ გრძნობის სიტყვებით გამოხატვა. ეს გრძნობა მუდამ მეშველა. ამიტომ გადავწყვიტე მომეპრთა საქართველოს ჭიდაობის ფედერაციის ხელმძღვანელობისათვის და მწვრთნელებისთვის, რომლებმაც გუთაბაღ მიიტანეს ჩემი თხოვნა და ქვეყნის ხაკრებ გუნდში ჩამრიცხეს. ეს მოხდა წლეულს მარტში, რის შემდეგაც საქართველოს ნაკრებთან ერთად გავიარე ორი საწვრთნელი შეკრება და ბუდაპეშტში ევროპის პირველობაზე გავემგზავრე.

— თუ შეიძლება, დაწვრილებით გვიამბეთ ბუდაპეშტის ორთაბრძოლების შესახებ.

— ბუდაპეშტში ევროპის ჩემპიონატზე წონ ეს-ში რებით სალიცენზიო ტურნირი, რომელშიც მხოლოდ I ადგილზე გასული სპორტსმენები იღებდა საგზურს. ჩემს წონით კატეგორიაში ასპარეზობაში ჩაება 18 ათლეტი. ოთხი შეხვედრა ჩავატარე. I წრეში მოვეგე რუმინელ მოჭიდავეს 10:4, II-ში — მაკედონიელს 10:0, III-ში — ბერძენს 7:6, IV წრეში, პირველივე წუთებში წინააღმდეგ მსოფლიო ჩემპიონატის ვერცხლის პრიზიორი მოღლეული ჩანდა და დავიყვე I ადგილი, რითაც სიიდნეის საგზური გავიხადე. მეორე დღეს გიმპრათა ევროპის ჩემპიონატი. მე შემეძლო ალარ მეცასპრნა, მაგრამ, ნათქვამია, ფალავანი უნდა ფალავნობდეს და მეც ჩავები ჩემპიონატში. პირველი შეხვედრა მომიწია ისევ იმ რუმინელ მოჭიდავესთან, რომელიც ლიცენზიო ტურნირში დავამარცხე. იგი რევანშის წყურვილით იყო განწყობილი და სწორი ტაქტიკა აირჩია, მაგრამ მაინც დავამარცხე 3:1. მეორე შეხვედრა ფინალში ვნახე. მოგვიანებით ევროპის ჩემპიონი გახდა

ქართული ფეხბურთი

ეროვნული გაზეთი

საქართველოს ფეხბურთის ფედერაციის საინფორმაციო სპონსორი

საქართველოს XI ეროვნული ჩემპიონატი ფეხბურთში

IX ტურის ანონსი

I ლიგა, II ეშელონი. IX ტურის წინ

I–VIII ადგილები

28-29 აპრილი

დინამო (თბ) – კოლხეთი-1913

ურთიერთშეხვედრები

სულ: 20 12 3 5 42-21

თბილისში: 9 7 0 2 27-4

ურთიერთშეხვედრების ბომბარდირები

ზვიადაური, ალუაშვილი (დინამო) — 5-5

დარასელია (კოლხეთი-1913) — 3

სიონი – ვიტ-ჯორჯია

ურთიერთშეხვედრები

სულ: 7 2 1 4 5-9

ბოლნისში: 3 2 1 0 5-1

ურთიერთშეხვედრების ბომბარდირები

სირინიდან ხუთამ ფეხბურთელმა თითო გოლი გაიტანა. გიორგი ჭრიაძე (ვიტ ჯორჯია) — 3

ტორპედო – დინამო (ბთ)

ურთიერთშეხვედრები

სულ: 22 9 5 8 38-33

ქუთაისში: 10 6 3 1 20-11

ურთიერთშეხვედრების ბომბარდირები

დ. ჯანაშია (ტორპედო) — 7

ტუღუში (დინამო) — 7.

დილა – იბერია

ურთიერთშეხვედრები

სულ: 20 7 2 11 23-31

გორში: 9 6 1 2 13-6

ურთიერთშეხვედრების ბომბარდირები

მარილაშვილი, ზურ. ხორგაშვილი (დილა) — 3-3

იოსებაშვილი (იბერია) — 3.

IX–XVI ადგილები

მერანი-91 – სამგორალი

ურთიერთშეხვედრები

სულ: 7 3 3 1 7-5

თბილისში: 3 1 1 1 3-3

ურთიერთშეხვედრების ბომბარდირები

გელა ჭორიძე (მერანი-91) — 2

სამგორალიდან ხუთმა ფეხბურთელმა თითო გოლი გაიტანა.

თბილისი – გორდა

ურთიერთშეხვედრები

სულ: 1 0 0 1 0-2

ურთიერთშეხვედრების ბომბარდირი

ვ. კილანავა (გორდა) — 2.

ლოკომოტივი – თსუ

ურთიერთშეხვედრები

სულ: 5 3 1 1 10-5

შინ: 2 2 1 1 0 4-2

ურთიერთშეხვედრების ბომბარდირები

დ. გოდერძიშვილი (ლოკომოტივი) — 3

თსუ-დან ხუთმა ფეხბურთელმა თითო გოლი გაიტანა.

არსენალი – კოლხეთი

ურთიერთშეხვედრები

სულ: 0 0 1 1-2

ურთიერთშეხვედრების ბომბარდირი

ხოსრო შვილი (არსენალი) — 1

ოდიშარია (კოლხეთი) — 2

სწფ-ს სალიცენზიონო კომიტეტში

ბათუმის „დინამოს“ გაურთისლება და პირობითი სასჯელი

14 აპრილს ვიტ ჯორჯიასთან ბათუმში კალენდარული მატჩის შემდგომ მომხდარი ინციდენტის გარშემო 26 აპრილს სადისციპლინო კომიტეტის უმთავრესი თემა იყო. ეს მატჩი, როგორც ცნობილია, ტურის ცენტრალური შეხვედრა იყო, ორივე გუნდი ფავორიტია. თუნდ შეხვედრამ თუ შეიძინოთაოდ ჩაიარა და გუნდების წარმომადგენლებს არც ერთიმეორეს, არც მსაჯების მიმართ საპრეტენზიო არაფერი ჰქონდათ, ინციდენტი მატჩის შემდეგ მოხდა, რაზედაც ჩვენი გაზეთი უკვე წერდა. ხელიგანობის ფაქტზე აღძრულია სისხლის სამართლის საქმე. სფწ-ს საგისციპლინო კომიტეტის სხდომაზე, რომელიც ომარ გოგიაშვილის ხელმძღვანელობით გაიმართა, მატჩის კომისარს და ფორცხალაკს, მთავარ მსაჯს ოთარ გუნთაძს, კლუბების წარმომადგენლებს შორის ცნობილს, გაეცნენ მოხსენებით ბარათებს. დადგინდა: მკაცრი გაფრთხილება მიეცეს ბათუმის ღინამოს ხელმძღვანელობას, სტადიონის პირობითი დისკვალიფიკაცია მიეცა სეზონის ბოლომდე, ხოლო მოყვანებულ მატერიალურ ზარალს კლუბების შეთანხმების საფუძველზე, ვიტ ჯორჯიის ღინამო აუნაზღაურებს. ამავე სხდომაზე გამოიტანეს სასჯელებიც. გაგი ბეჭოშვილი (ვიტ ჯორჯია 2), რომელიც ჩიხუკის თასხე თამაშობს, ასევე იქ მოასპარეზე – მოეპოის გლისუსისა და ღინამო 87-ის ფეხბურთელები – ავთანო პაპავა და თორნიკე ნაქრაშვილი, ბიდწსიტყვაობისთვის და ჩხუბისთვის სეზონის ბოლომდე არიან დისკვალიფიცირებულნი. მერანი 91 – თბილისის მატჩში გაძევებული გიორგი ილურიძე ერთი მატჩითაა დისკვალიფიცირებული და 50 ლარი ჯარიმას გადაიხდის. ანალოგიური სასჯელები მიიღეს ს. ქ. იბერიის უკხბურთელმა პაპუხა ხიდაშელმა და მასპინძელმა დათო გეორგიაშვილმა. ცხუნეთი შერმადინ ფალეთია და ვანო ჯანელიძე – კალისტრატე ნიკოლაშვილი 2–2 ბატის გამოტოვებენ და 100-100 ლარის ჯარიმას გადაიხდიან. ბახმარო-ზესტაფონის მატჩში მასპინძელ ბესიკ გიორგაძეს მსაჯის ფიზიკური შეურაცხყოფის მცდელობისათვის ხუთმატჩიანი დისკვალიფიკაცია და 250 ლარი დაუჯდება. ზოოგეტი – შეს აკადემიისა და ზუგდიდის ღინამო – ქობულეთის შუქურის მატჩებისას მომხდარი ინციდენტების განხილვა მსაჯთა გამოცდახედვლობის გამო გადაიდო.

„აღდგომა და – ხვალეო“

ტურისტინა მიმოხილვა

ხვალ, აღდგომის წინადღეს, გუნდშემატკივართა ვნებათაღელვას ორი კალენდარული მატჩი გამოინვეს. თბილისის დინამო ქვეც და საკმაოდ უხერხულ მეტოქეს ფოთის კოლხეთს მიიღებს. მათი პირველი შეხვედრა ფრედ 0-0 დასრულდა. რაც იმის მაჩვენებელია, რომ მატჩი დინამოსათვის იოლ გასეირნებად არ გადაიქცევა, ხოლო მატჩის მნიშვნელობაზე ბევრი ლაპარაკი არც არის საჭირო, ქულები ორივე გუნდს ჭირდება. გამარჯვების შემთხვევაში ისინი მკვეთრად გაიუმჯობესებენ ატურნირო მდგომარეობას. კოლხები სამი ქულის მოპოვებით მეხუთე ადგილს ვერ გასცილდებიან, მაგრამ წინ გაგრილ გუნდებთან სხვაობას მაინც შეამცირებენ. დინამოს კი კარგად თამაშისთვის ორი მნიშვნელოვანი მოტივი გააჩნია. ჯერ ერთი, ქუთაისში ტორპედოს წაგებისა ან ფრეს შემთხვევაში თბილისელები ორი ქულით გაასწრებენ იმერლებს და სულაც არ არის გამორიცხული გალიდერება ჩემპიონობაც გარდასახონ. ლიდერი ვახსენეთ, ფავორიტობასთან მაგრამ ბრალ პირველ წრეში ტორპედომ ოთხ მატჩში თითო წააგო და მოიგო, ორი შეხვედრა კი ფრედ დაასრულა. მოკლედ, ჩემპიონატის დასაწყისიდან ფინალური ეტაპის მეორე წრემდე მოტანილი ქულათა დიდი უპირატესობა ქარს გაატანეს და ჩემპიონობისთვის ბრძოლას ფაქტობრივად თავიდან იწყებენ. უეჭველია, განსულებულ ტორპედოს სტადიონს ხვალ გულშემატკივრები არ მოაკლდება და მატჩიც თვალგასაბარი სანახაობი გამოდგება, მეტიც ხომ ნამდვილად შეაფერისება – ბათუმის დინამო. მით უფრო, მასპინძლებისთვის გამარჯვება აუცილებელია, წინააღმდეგ შემთხვევაში, ტორპედოს საქმე გაუთუ ლდება. პირველ წრეში დამარცხებისთვის რევანშის წადილიც ხომ ანგარიშსაწევია. ფინალურ ეტაპზე დაუმარცხებლად მხოლოდ ორი გუნდი – თბილისის დინამო და ვიტ ჯორჯია ასპარეზობს. ვეტერანები ნებისმიერი მეტოქისთვის ანგარიშსაწევი გუნდია, და დამარცხებას რომელიმე მათგანთან სერგო კოტრიკაძის შეგირდები, არც აპირებენ. თუმცა ბოლნისში სიონთან პაექრობა ადვილი არავისთვისაა და ვიტ ჯორჯიაც გასვლით მატჩს სერიოზულად უნდა მიუდგეს. გამარჯვების შემთხვევაში ისინი პირველი სამეულიდან რომელიმეს აუცილებლად წამოეწევიან ან გაასწრებენ კიდეც დილა ზედიზედ მეორე შინაურ მატჩს ჩაატარებს, ამჯერად სამმატივიელებთან და თუ მოიგო, იბერიას დაეწევა.

ბ ზონის გუნდები ტურს დღეს დაწყებენ. სკ თბილისი გორდას მიეგება. მეტოქეებს განსხვავებული ამოცანები აქვთ. რუსთაველები მეთორმეტე ადგილისთვის გაიფიქრებიან ეკავიერებიან სტუდენტებს და წყალტუბელებს. სამი ქულა მათ პაერივით სჭირდებათ. სამგორალს კი, თბილისში ურთულესი მატჩი ელის მოლინერებულ მერანთან. ამ შეხვედრის დადებითი შედეგი უპირველესად იმერლებს ჭირდებათ, ეს სატურნირო ცხრილიდანაც კარგად ჩანს: მოგების შემთხვევაში მერანი ქიდევ ერთხელ დაგეარწმუნებს თავის ძალაში და გუნდის მომავლის პერსპექტივაში. თბილისური დერბი – ლოკომოტივი – თსუ მნიშვნელოვანი მატჩია. სტუდენტებს სავსებით შეუძლიათ გაუთანაბრდნენ რკინიგზელებს თუ რა თქმა უნდა, ამის უფლება ძოძუაშვილმა და კომპანიამ მისცა. შეიძლება ითქვას, რომ მატჩი საინტერესო, დაძაბული და უკომპრომისო იქნება. კიდევ ერთი შეხვედრა არსენალი – კოლხეთი, კლუბების დღევანდელი მდგომარეობით თუ ვიმსჯელებთ, ეს მართლაც, რომ აუცსაიდერთა მატჩია.

მიხეილ საბახტარიშვილი

ბავშვთა ფეხბურთი

მასობრივი „მამლუქობა“ საქართველოში...

ახლახან გამართულმა საქართველოს ფეხბურთის ფედერაციის აღმასკომის სხდომამ საგონებელში ჩააგდო ამ საყვარელი სპორტის ჭომაგები. კი, ვიცოდით, რომ დღიდან დამოუკიდებლობის მიღებისა, ჩვენი ქვეყანა, თოსაღმდე (!) საუკეთესო მოთამაშეს დატოვა: სად არ ხანავ ქართველ ლეგიონერებს – ახლა სახეგანგრძეთიდან დაწყებული ჩინეთ-ამერიკით და ინგლის-პორტუგალიით დამთავრებული. და რაოდენ სამწუხაროა, წამსელლია ნაცად ყოველწლიურად იზრდება და „ბალკანიზდება. დიახ, ეს არის უკვლაზე საგანგაშო.

გუდშემატკივრებს ახსოვთ, ალბათ, 90-იანი წლების დასაწყისში, ფიფა-უეფაში ახალი გაწევრიანებული ვიცვეთ, ქვეყნიდან ფეხბურთელთა მიგრაციის თითაზეს სფფ-ს არაერთხელ იმსჯელა, თითქოს ქმედითი ღონისძიებებიც დასახა ამ პრობლემის მოსაგვარებლად, იყო დრო წამსელლთა ასაკობრივი ცვლზიც კი დაწესა, მაგრამ გადაწყვეტილება ფარატინა ქაღალდზე დარჩა და ცხოვრებაში ვერ გატარდა — ადამიანის უფლებები ილახება, ფეხბურთელს თამაში მთავარზეც რომ მოუნდეს, იქაც უნდა გაუშვათო. ჰოდა, მიდიან და მიდიან, მიდიან იქ სადაც მეტს გადაუხდიან, სადაც უკეთესი ყოფითი პირობებია. სულ უფრო ხშირად და იფიტება ქართული ფეხბურთი...

რომ იტყვიან, მედალს ორი მხარე აქვს. ერთის მხრივ, ასეა, ნამდვილად — სანამ მყარად ფეხზე არ დადგებით, ქვეყანაში უკეთესობისაკენ ძირეულად არ შეიცვლება ეკონომიკური სიტუაცია და აქედან გამომდინარე საფეხბურთო კლუბებიც ფინანსურად არ მომჭირნეობენან, მოთამაშეებს ძნელად დავაკავებთ. მაგრამ ვიყოთ გულწრფელნი, ბევრს, ვინც დღეს ქართულ ფეხბურთში ფულფესვს, ხელს აძლევს ეს სიტუაციაც? მღერიე წყალი თეზოს დაჭრის მსურველები შემჭიდნენ ჯიბეს ისქვეშენ შეჭმნილი მდგომარეობით, ფარულად მონაწილეობენ სხვადასხვა გარიგებაში. როგორც წესი, ასეთი ტრანსფერების დროს საფეხბურთო კლუბები და სახელმწიფო „შვილაზე რჩებიან“, გასამრჯელოს მხოლოდ მოთამაშე და შუამავალი, ფეხბურთისადან ხშირად შორს მდგომი პიროვნება იღებს. თითქოს ყველამ კეთილი იცის, მაგრამ საკითხავი ეს არის, გამკითხავი არავინაა, არც საამისო იურიდიული ბერკეტები გაგვაჩნია.

როგორც ჩვენი გაზეთის წინა ნომერში ვწერდით, სრულწლოვან ფეხბურთელებს ვინ ჩივის, ახლა ჯერი ნორჩებზე მიდგა. ეს რომ ცოლქმილი, ერთეული ფაქტები იყოს, კიდევ ჰო, მაგრამ საკალოლიც ის არის, ამან მასობრივი ხასიათი მიიღო, „ეშმლუქებად“ უკვე რამდენიმე ათეული 10-15 წლის ბავშვი წაასხეს.

ამ დღეებში ერთი ნაცნობი შეშმეხდა, რჩეულ მკითხა: 11 წლის ბიჭი მეზობელია. ფეხბურთის თამაშობს, თავის გუნდში საკუთარსა და მწვრთნელები მოკეთნებენ თურმეთ ან საბერძნეთში რომელიმე კლუბში გავყიდოთ, ფული ოჯახს მოაშველოთ. ცხადია, აღვშფოთდი, შეილს ასე გამეტება არ ვურჩიე. ვიცი გიჭირს, მაგრამ ბავშვს საშობლოს ნუ მოსწყდებიან. საბედნიეროდ, დამიჯერა, მეც მაგ აზრზე ვდგავარ, მაგრამ რა ვუყოთ სხვა თანაგუნდელებს – მწვრთნელებმა, რომელთაც, ცხადია, პირადი გამორჩენა ამოძრავებთ, ნორჩებსა და მათ მშობლებს ყური გაუკვნეს ლამაზ, უშფოთველ საზღვარგარეთულ ცხოვრებაზე საუბრებით. ამ ეპიზოდმა გამოგვაა, ჩამაფიქრა, ნუთუ ასეთ მდგომარეობაა სხვა

იხ. #3–4 #3.

რომერტ ბაყოიანის ფოტო.

ეს ჯმწვილი ფეხბურთელები გ. გაგუას სახელობის „ნორჩი დინამოელების“ სკოლის (დირექტორი ოთარ ეგეგაძორი) აღსაზრდელები არიან (მწვრთნელი პაატა მეტრეველი). 1990 წლიანთა ეს გუნდი 1996 წელს ჩამოყალიბდა და თანატოლთა შორის არაერთ ტურნირში უსახელოვნეს წარმატებით – 4-ჯერ პირველები იყვნენ, 3-ჯერ – მეორე, 2-ჯერ კი მესამე ადგილი დაიკავეს. გუნდს ღიდერებიც ჰყავს – გიორგი მაყარიძე (მეკარე), გიორგი ტყებუჩაძე, ბექა ჭარდავა, ზაჭარო ტყებუჩაძე, ლაშა ელიავა, მწვრთნელი პაატა მეტრეველი.

მარცხნიდან. I რიგში: ბექა ჭარდავა, ბიძინა ქოქიაური, მიშიკო ტატუაშვილი, ილია გადელია, ირაკლი შანავა, შალვა ცოცხალაშვილი, გიორგი სეფთაშვილი, ზაჭარო ბეგლარიშვილი, გიორგი შედანია; *დგანან:* გოჩა ჩინჩალაძე, ირაკლი სვანიძე, ირაკლი თოდუა, გიორგი ჩირგაძე, გიორგი თარგამაძე, გიორგი მაყარიძე, ბაჩო ალბუთაშვილი, ზოთა გაბრიელიძე, გიორგი

I – VIII ადგილები

	თ.	მ.	ფ.	წ.	ბ.	ქ
ტორპედო	8	4	2	2	19-9	32
დინამო (თბ)	8	3	5	0	9-1	31
დინამო (ბთ)	8	5	1	2	14-3	29
ვიტ ჯორჯია	8	4	4	0	7-3	28
კოლხეთი (ფ)8	8	3	2	3	7-7	24
სიონი	8	2	1	5	9-15	18
იბერია	8	2	1	5	5-19	16
დილა	8	1	0	7	6-19	13

IX – XVI ადგილები

მერანი	8	6	2	0	10-1	28
ლოკომოტივი	8	5	2	1	14-2	26
გორდა	8	5	1	2	12-3	24
თსუ	8	5	0	3	11-7	23
სამგორალი	8	3	2	3	8-6	17
არსენალი	8	2	0	6	7-16	11
თბილისი	8	1	1	6	5-14	11
კოლხეთი (ს)	8	1	0	7	7-25	8

ᲘᲣᲑᲘᲚᲐᲠᲘ

ᲛᲜᲐᲠᲗᲔᲚᲘ ᲐᲚᲖᲰᲔᲘᲛᲔᲠᲘᲡ ᲘᲜᲪᲮᲝᲑᲐ

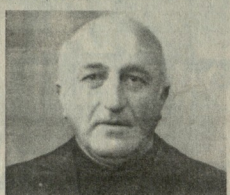

60-ᲐᲓ ᲬᲚᲔᲑᲨᲘ, ᲠᲝᲪᲐ ᲭᲣᲑᲘᲜᲘᲡ „ᲢᲝᲠᲞᲔᲓᲝᲛᲔ“ ᲓᲘᲓᲘ ᲡᲐᲑᲭᲝᲗᲐ ᲣᲤᲚᲔᲠᲘᲡ ᲙᲝᲚᲔᲥᲢᲘᲕᲔᲑᲘᲡᲐᲗᲕᲘᲡ ᲓᲐᲓᲒᲔᲑᲘᲚ ᲒᲐᲛᲝᲪᲮᲐᲓᲔᲑᲐᲨᲘ ᲘᲪᲘᲜᲐᲓᲐ ᲥᲐᲠᲗᲣᲚᲘ ᲤᲔᲮᲑᲣᲠᲗᲘᲡ ᲞᲘᲠᲕᲔᲚᲘ ᲙᲚᲐᲡᲘᲡ ᲛᲝᲡᲬᲐᲕᲔᲔᲑᲘ, ᲠᲝᲛᲔᲚᲗᲐᲒᲐᲜᲐᲪ ᲥᲐᲚᲐᲥᲨᲘ ᲓᲘᲓᲘ ᲡᲐᲤᲔᲮᲑᲣᲗᲘᲡᲗᲕᲘᲡ ᲒᲐᲜᲐᲗᲚᲔᲑᲐ ᲓᲐᲘᲬᲧᲝ ᲤᲔᲮᲑᲣᲠᲗᲘᲡ ᲡᲐᲮᲔᲚᲝᲑᲘᲗ. ᲓᲐᲛᲝᲜᲐᲡᲐᲮᲣᲠᲘ ᲐᲠᲘᲡ ᲥᲐᲚᲐᲥᲘᲡ 80-Ⴔ ᲡᲐᲣᲯᲐᲚᲘ ᲡᲙᲝᲚᲘᲡ ᲛᲝᲡᲬᲐᲕᲔᲔᲑᲛᲐ ᲨᲔᲛᲝᲥᲛᲔᲓᲔᲑᲘᲗᲘ ᲞᲘᲠᲕᲔᲚᲘ ᲔᲓᲒᲐᲠᲘ ᲨᲔᲡᲬᲐᲕᲚᲔᲛᲔ ᲘᲧᲝ. ᲧᲝᲕᲔᲚᲛᲔ ᲬᲔᲚᲔᲣᲚᲘᲡ ᲘᲐᲜᲕᲐᲠᲨᲘ ᲓᲐᲓᲒᲔᲑᲘᲗᲘ ᲡᲐᲮᲔᲚᲝᲑᲘᲗ ᲛᲝᲛᲮᲓᲐᲠᲘ ᲞᲘᲠᲕᲔᲚᲘ ᲙᲘᲚᲝᲛᲔᲢᲠᲘᲡ ᲛᲐᲠᲗᲙᲘᲜᲔᲚᲘ ᲒᲐᲓᲐᲠᲣᲜᲐ ᲛᲔᲪᲮᲠᲔ ᲙᲚᲐᲡᲘᲡ ᲛᲝᲡᲬᲐᲕᲔ ᲒᲘᲝᲠᲒᲘ ᲛᲔᲤᲐᲠᲔᲡᲐᲗᲕᲘᲡ. ᲓᲐᲛᲝᲜᲐᲡᲐᲮᲣᲠᲘ ᲐᲠᲘᲡ ᲥᲐᲚᲐᲥᲘᲡ 80-Ⴔ ᲡᲐᲣᲯᲐᲚᲘ ᲡᲙᲝᲚᲘᲡ ᲛᲝᲡᲬᲐᲕᲔᲔᲑᲛᲐ ᲨᲔᲛᲝᲥᲛᲔᲓᲔᲑᲘᲗᲘ ᲞᲘᲠᲕᲔᲚᲘ ᲔᲓᲒᲐᲠᲘ ᲨᲔᲡᲬᲐᲕᲚᲔᲛᲔ ᲘᲧᲝ. ᲧᲝᲤᲘᲚᲘ ᲬᲚᲔᲑᲘᲡᲗᲕᲘᲡ

ინგლისის ჩემპიონატის მიმოხილვა

„მანჩესტერ იუნაიტედი" ჩემპიონია

ერთი, მაგრამ მთავარი საკითხი

ჯერჯერობით ინგლისის პრიმელიგაზე გადაწყდა მხოლოდ ერთი, მაგრამ მთავარი და პრინციპული საკითხი: გამოვლინდა ჩემპიონი.

XXXIV ტურის შემდეგ „მანჩესტერ იუნაიტედს" 79 ქულა დაუგროვდა და უახლოეს მეფვრე „ლივერპულისათვის" მოუწევდით ბაზა ამ კლუბის ისედაც დიდ წარმატებებს კიდევ ერთი დიადით — „მანჩესტერ იუნაიტედი" უკვე ინგლისის 13-ჯერ ჩემპიონია. სტატისტიკის მოყვარულთათვის: ეს მოხდა 1907-8, 1910-11, 1951-52, 1955-56, 1956-57, 1964-65, 1966-67, 1992-93, 1993-94, 1995-96, 1996-1997, 1998-99 და 1999-2000 წლებში. დაეუბატოთ ამას ინგლისის თასის ათჯერ მოგება (1909, 1948, 1963, 1977, 1983, 1985, 1990, 1994, 1996, 1999 წლებში). კლუბმა ერთხელ ლიგის თასიც მოიგო (1992), ერთხელ თასების მფლობელთა თასი (1991). უფრო მეტს ნიშნავდა ევროპის ჭაბუკების ჩემპიონთა თასის ორჯერ (1968, 1999), ევროპის სუპერთასის ერთხელ (1991) და საკონტინენტთაშორისო თასის (1999) მოპოვება. ეს, რა თქმა უნდა, განსაკუთრებული წარმატებებია, რომელიც, ცოტა არ იყოს, გაუფერულდა იმით, რომ „მანჩესტერ იუნაიტედმა" წლევანდელ ჩემპიონთა ლიგის მეოთხედფინალურ სტადიაზე ბრძოლაში ვერ მოიგო.

ასეა თუ ისე, სერ ალექსანდრ ფერგიუსონის გუნდისთვის 1999-2000 წლების პირველობა დამთავრებულია. ახლა მას ჩასტარებული დარჩა სულ სამი მატჩი: 29 აპრილს სტუმრად „უოტფორდში" (თუ ჩავთვლით, რომ „უოტფორდი" ეკანასკნელი ადგილზეა და კარგა ხანია განწირულიც), 4 მაისს მიიღებს „ტოტენჰემ ჰოტსპურს" (ლონდონელებს უეფას თასის საგზაურისათვის ბრძოლის რაღაც მინიმალური შესაძლებლობები თუ აქვთ), ხოლო 14 მაისს დათამაშებას ჩემპიონატს სტუმრად „ასტონ ვილასთან" (ბირმინგემელები უეფას თასის საგზაურისათვის იბრძვიან).

თუ ახალი ჩემპიონისათვის შეჯიბრება ფაქტობრივად დამთავრებულია, გრძელდება მტკიცე შეუპოვარი ბრძოლა სახრიზო ადგილებისათვის, რაც ივაჟკაცებს ჩემპიონთა ლიგის საგზაურისათვის ბრძოლას ნიშნავს.

მიმომხილველები ძალიან ხშირად ამეცადინებენ ხოლმე მკითხველს ფრანგული ანდაზის, რომ ფრანგმა მწერალმა ჟერარ დე ნერვალმა ერთხელ უთქვა, რომ ფრანგებს ბოლოს და ბოლოს, შეძლო თავისი იდეების განხორციელება. „ლუსტერ სიტიდან" გადმოსულმა შესანიშნავმა თავდამსხმელმა უნდა ხუსიან მრისხანე დუეტი შექმნა ინგლისური ფეხბურთის ვარსკვლავ მაყულ ოუენთან ერთად, რომელიც, დიდი ხანი არ არის, რაც ტრავმის შემდეგ მინლორის დაუბრუნდა. ახლა ამ პოპულარული კლუბის გულშემატკივები უმთავრესად იმაზე ნანობენ, რომ ეს უმნიშვნელოვანესი ცვლილებები გვიან მოხდა, თორემ „მანჩესტერ იუნაიტედს" ჩემპიონობას ასე იოლად არ დაანებებდნენ. „ლივერპულის" თავდამსხმელთა ახლანდელი მიღწევები ძალიან ახარებს ინგლისის ნაკრების მწვრთნელ კეგან ჰოდგსონს, რომელიც მიენიჭოს ევროპის ჩემპიონატის წინ ერთგულ გუნდში მოხვედრის მრავალ პრეტენდენტთაგან უპირატესობა რა თქმა უნდა, „ლივერპულს" ჯერ კიდევ მოუხდება შეუპოვარი ბრძოლა მეორე ადგილის მოსაპოვებლად. უფრო კონკრეტულად — 29 აპრილს მეტად მძიმე მატჩი ელის ლონდონში „ჩელსისთან", რომელიც ახლა მეხუთე ადგილზეა და კლავ აქვს ჩემპიონთა ლიგაში მოხვედრის ერთგვარი იმედი, 6 მაისს მიელის „საუთჰემპტონს", რომელმაც პრემიერ-ლიგაში შეინარჩუნა ადგილი, მეტის პრეტენზია კი არა ჰქონდა. „ლივერპული" ჩემპიონატს 14 მაისს დაათამაშებს სტუმრად „ბრედფორდთან", რომელსაც, ეტყობა, მოუწევს უმაღლესი ლიგის დატოვება.

„არსენალი" წლევანდელ ჩემპიონატში მძიმედ დატვირთული იყო, მას ხომ ჯერ ჩემპიონთა ლიგაში მოუხდა თამაშები, შემდეგ კი უეფას თასზე გადერთო. ამას „ქეთოფეტებაც" გაეძლეს, ფაქტობრივად, ორი შემადგენლობის გამო. ყველაფერს რომ თავი დავანებოთ, აქ თავდასხმაში გამოდიან ანრი, კანუ, ბერგკამპი, ოვერმარსი და ისეთი შესანიშნავ ფორვარეს, როგორიც შეკერია, რომ ატყვიან, თამაში ერთხელ უხდებოდა თამაში (და ამიტომაც ტკივდა „არსენალს"). შესანიშნავი მწვრთნელი არსენ ვენგერი ახლა ორი რიული პრობლემის წინაშე დგას: იბრძოლოს ჩემპიონთა ლიგაში მონაწილეობის უფლებისათვის და მეორე მხრივ, მოემზადოს უეფას თასზე სტამბოლის „გალათასარაისთან" გადამწყვეტი, ფინალური მატჩისათვის, სადაც, ცხადია, წარმატების იმედი აქვს. ინგლისის პარველობაზე „არსენალი" შეჩეხება ჯერ სტუმრად „ევერტონს" (რომელიც უეფას თასის საგზაურისათვის ბრძოლის მინიმალურ შესაძლებლობებს ინარჩუნებს), შემდეგ უაღრესად პრინციპულ მატჩში მიიღებს „ჩელსს", ხოლო ჩემპიონობას ნიუკასლში დაამთავრებს.

რაც შეეხება ჩემპიონთა ლიგის კიდევ ერთ პრეტენდენტს „ლიდს უნაიტედს", იგი მძიმე მდგომარეობაში აღმოჩნდა უეფას თასზე „გალათასარაისთან" მარცხის შემდეგ. ახლა „ლიდსი" შეხედება ჯერ ერთ-ერთ აუტსაიდერ „შეფილდ უენსდეის" (სტუმრად), შემდეგ „ევერტონს" მიიღებს, ბოლოს კი ლონდონში „ვესტ ჰემ უნაიტედთან" ითამაშებს.

ერთი სიტყვით, ინგლისის ჩემპიონტის ფინიშზე სატრანსლიო ინტრიგა ძალიან დიდია. რა თქმა უნდა, არის კლუბები, რომლებსაც ახლა თითქმის აღარაფერი აღელვებს. ერთი მათგანი თვითონ ქმებაის „ნიუკასლ იუნაიტედი", რომელიც, ცხადია, უმალ ელეს დარჩა, მაგრამ უეფას თასამდე მაინც მიაღწია. რაც შეეხება თვით ქართველ ფეხბურთელს, რომელიც გვარიანად კი თამაშობდა, მაგრამ მაინც გაუქარდა მრისთად შემადგენლობაში ადგილის დამკვიდრება, მას მოუხდება „ნიუკასლ იუნაიტედის" დატოვება. სად გადადის? კანდიდატი სამია და ამასთან არც ერთი მათგანი არ არის „ნიუკასლზე" ნაკლები: ლივერპულის „ევერტონი", ლონდონის „ვესტ ჰემ უნაიტედი" და „ლუტონ სიტი". „ნიუკასლი" ქმებიაში 1 500 000 გირვანქა სტერლინგს ითხოვს. ისე რომ, ქართველი, როგორც ჩანს, არაფერს წაგებს.

რაც შეეხება გიორგი ჩინჭარაძის „ლერნი ჯაუნის", მას ერე კიდევ გარატარებული არა აქვს პრემიერ-ლიგაში დარჩენა. ამიტომ დიდი მნიშვნელობა ენიჭება დარჩენილ მატჩს ლონდონში 29 აპრილს „ტოტენჰემ ჰოტსპურთან", 6 მაისს შან „ნიუკასლ იუნაიტედთან" და 14 მაისს ლონდონში „ჩელსისთან". სამივე შეხვედრა, ცხადია, „ოლიო კატეგორიაა". ნებდეთად ან მიეკუთვნება.

რაც შეეხება რატი ალექსიძის („ჩელსი"), მას ახლანდელ ჩემპიონატში არ ეთამაშა თამაში, მაგრამ ჭანდეკა ვიცით მას მომდევნო ასპარეზობისათვის მზადება.

„მიუ" – „ლუტონი" – 3-1. პეტიშენტისის ავტორი დუაიტ იორკი (№19)

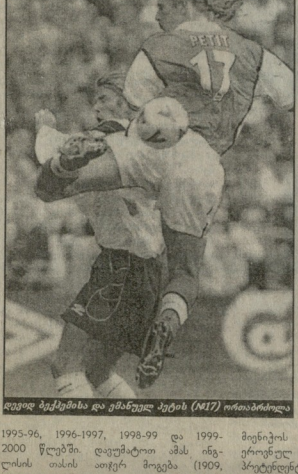

დეივიდ ბეკჰემისა და ემანუელ პეტის (№17) ორათვიანობისას

ენდი კოული – გადამწყვეტი გოლის ავტორი ლიდსელთა კარში

ბივი ბამრაკელი

საზღვარგარეთის ფეხბურთის ამბები

ინგლისში ასპარეზობენ საუკეთესოები

ინგლისის ფეხბურთის ასოციაციამ დაასახელა ის ფეხბურთელები, რომლებსაც შეიძლება პრეტენზია ჰქონდეთ ქვემო №1 ნომერაშის წოდებაზე. „მანჩესტერ იუნაიტედის" ოთხი კინი და ენდი კოულიც, „ლიდს იუნაიტედის" საუკეთესო ფეხბურთელი ჰარი კიუელი, ლიდის საუკეთესო სხაპასი კვინი ფლოიპსი („სანდერლენდი"), ინგლისის ნაკრების კაპიტანი ალან შირერი („ნიუკასლ იუნაიტედი") და ფინელი მცველი სამი ჰიუოუპია „ლივერპულიდან".

კიუელი წლის ყველაზე უკეთესი ახალგაზრდა მოთამაშის ფეხბურთელების პრეტენდენტია. აქ მისი მეტოქეები არიან მისივე კლუბის „ლიდს იუნაიტედის" მოთამაშეები ლი ბოირი და მაიკლ ბრიჯესი, „ტოტენჰემ სიტის" ირლანდიელი მცველი რობი კინი, ინგლისის ახალგაზრდული ნაკრების ფეხბურთელები ჯო კიუელი („ასტონ ჰემ იუნაიტედი") და სტივენ ჯერარდი „ლივერპულიდან".

ფეხბურთელი დაპატიჟეს და... ბოლივიელ მოუხალეს!

კოლუმბიაში პოტაციის ქ. მედელინის „ატლეტიკო ნასიონალის" 32 წლის მოთამაშე ანდრეს ესტრადა.

მოიტაცეს და მეორე დღესვე გაანაბაონუეტს. როგორც თვით ფეხბურთელმა განაცხადა, ინციდენტი შემთხვევით მოხდა. იგი დაპატიჟეს ე.წ. ვანთაონუეტლების ერთ-ერთი ამბის მონაწილედ, როცა ესტრადას ძვირფასი მანქანა დააწაზეს, და რომელიღაც მდიდარ ბიზნესმენში აერიათ, როცა დარწმუნდნენ, რომ შეცდომა მოუვიდათ, ფეხბურთელს ბოდიში მოუხადეს და გაანაბაონუეტს!

ბულგარელებიც „ბაგინჯნენ"?

სოფიის კლუბ „ლუკოილ" 148 გულშემატკივარი, რომლებიც ქ. ბურგასში მიემგზავრებოდნენ ქვეყნის ჩემპიონატის მორიგ მატჩზე, მატარებლიდან ჩამოსვეს და დააპატიმრეს ქ სტარა-ზაგორაში.

ავდარეზრიც პოლიციას დიდი წვალებით მოუხდა ცსოფლ შრავალრიცხოვანი ჯგუფის დაშოშინება. ფანებმა განაცხადეს, რომ არავითარი ნაშენები ვაქთნი, ხოლო ქ სტარა-ზაგორას სადგურში რომ მივიდნენ, ვაგონებიდან მოთუხის სროლა დაიწყეს. როცა მცირერიცხოვანი პოლიციელები საშინი ჩვერიენენ, ფანატებმა მათთან ჩხუბი დაიწყეს, სამ მათგანს თვალი გაუხუთეს და დანებით ჰრილობებიც მიაყენეს. ვანდალები მხოლოდ სადგურზე მისულმა ადგილობრივმა ოჰონმა შეაჩერა. 143 ფანის მიმართ (მათგან 27, 18 წლამდე მოზარდია) გამოყენებული იქნება ადმინისტრაციული სანქციები, ხოლო ორეულობის 5 მოთავის მიმართ სისტოლის სამართლის საქმე აღიძერება.

ასე ესმის ზანგ ფეხბურთელს

როგორც მოსკოვის „სპარტაკის" ხელმძღვანელი ოლეგ რომანცევი იტყობენ, როცა კი ბრაზილიელი ზანგი თავდასხმელი ლუის რობინიო გუნდში ჩაირიცხა, იგი, შეიძლება ითქვას, უმწიფარი იყო, ახლა კი ოსტატად ჩამოყალიბდა. აი, რას ამბობს თვით რობინიო:

— ნამდვილი სპარტაკელი გავხდი. „სპარტაკი" ნამდვილი ოჯახია, ჩვენ ყველა კი ნათესავები. რომანცევი ჩვენი მამაა, ჩვენ კი მისი შვილები, სამოხინი (კლუბის ერთ-ერთი ხელმძღვანელი) ჩვენი ბიძაა, გრომზნი (მეორე მწვრთნელი) კი ჩემი უახლოესი მოკეთე.

გულშემაკივრებელი ერთგანზომს არ ინლობენ

ქ სან-პაულოში ერთმანეთს ძალიან გადაჯტრინენ წამყვანი სამხეზრთო კლუბების „კორინთიანსის" და „სან-პაულოს". გულშემატკივრები. ქუჩაში მათ შორიც შეჯახების შედეგად 18 წლის ბიჭინენი დაიღუპა. მას ზურგში მოხვდა ტყია. გარდა ამისა, დაწით სამი ჭრილობა მიაყენეს – გამოაცხადა სან-პაულოს პოლიციის წარმომადგენელმა.

სამი კაცი ღამეუაა...

... სამნილენი შეჰყვნენ შედეგად, რომელიც მონაწილეთ დაიწყო ლიბერიადის ჩატარების პირველ ეტაპზე. ლიბერიის მაყურებელი ამ ქვეყნის ნაკრების ნაკლებ ნიჭიერ მოთამაშეს ისე ტაშით შეხვდა, რომ ეს ფაქტი ყველა ტელეკომპანიის ყურადღების საგანი გახდა. ამ ფაქტის ახსნა ვერავინ შეძლო. ერთ-ერთი ვერსიით, ლიბერიის მაყურებელი ამ ფეხბურთელის ნაკრებში ჩარიცხვას ეროვნულ დღესასწაულად აღიქვამდა.

ვეტერანები გვირჩევენ...

ვილან ვილანიჩი: ...„გალანგი, შანგაზია, იმპროვიზაცია, გენიკა, კარგი ფიზიკური ფორმაზეგა, რეცინისეგური ნერვეგი"...

მას 4 მაისს 70 წელი შეუსრულდება. მეორე მსოფლიო ომში, სრულიად ჭაბუკი, პარტიზანად წვეიდა, სიმამაცისათვის ორი ორდენით მიიღო. შემდეგ მილან მილანიჩი, როგორც ფეხბურთელი, ბელგრადის „ცრვენა ზვეზდაში" თამაშობდა. გავიდა ხანი და ომივე ეკლის ბაუდა სათვეში, თოხზუხის მოიპოვა იუგოსლავიის ჩემპიონობა, სამეკრო — იუგოსლავიის თასი. 1971 წელს კი გუნდი ევროპის ქვეყნების ჩემპიონთა თასის ნახევარფინალამდე მიიყვანა. ხელმძღვანელობდა მაღრიდის „რეალს", რომელიც მისი მოთავეობით ორჯერ გახდა ესპანეთის ჩემპიონი, ორჯერ კი ქვეყნის თასის მფლობელი, შემდეგ იყო ავსტრალიასა" და კუვეიტში გატარებული წლები. ორჯერ (1973-74 და 1978-82 წლებში) იყო იუგოსლავიის ნაკრების მთავარი მწვრთნელი, ახლა კი იუგოსლავიის ფეხბურთის კავშირის პრეზიდენტია.

ამ ვეტერანლეგენდას მილანიჩის საუბრის რამდენიმე ნაწყვეტი:

● *რატომაა, რომ ახლა ასე ძნელი გახდა ახალი ტალანტების აღმოჩენა?*

— ამიტომ, რომ მწვრთნელები უცდიან, როდის მიაკითხავენ მათ მოთამაშეები, ეს კი პირიქით უნდა ხდებოდეს. ისე გამოდის, რომ საუკეთესო ნიჭის ახალგაზრდები სტადიონებზე თამაშობენ, ნამდვილ ტალანტებს კი ეზოებსა და სკოლებში.

● *როგორია, თქვენი აზრით, თანამედროვე ფეხბურთელი?*

— ეს არის უნიფორმალური მოთამაშე, რომელსაც აქვს ტალანტი, ფანტაზია, იმპროვიზაცია, ტექნიკა, კარგი ფიზიკური მომზადება და რკინისებური ნერვები. მომავალი სწორედ ასეთ ფეხბურთელს ეკუთვნის. დღეს ყველა საფეხბურთო სკოლასა და მიმდინარეობის ტრატეგიი ინტერესის მოწმენი ვართ. დიდი ტურნირები, ისეთები, როგორიც არის მსოფლიოს და ევროპის ჩემპიონატები, სულ უფრო მეტად ემსგავსებიან ბანაკებს, სადაც ათასობით ბიჭი ცდილობს, რომ ერთ-ერთ მათგანში მოხვდეს და რკინისებური ნერვები ჰქონდეს.

● *როგორია თქვენი აზრით, თანამედროვე ფეხბურთელის ფიზიკური მონაცემები?*

— ისინი ძალიან ძლიერები არიან, ისინი ძალიან ჯანმრთელები არიან, ისინი ძალიან სწრაფები არიან. ისინი ძალიან ტექნიკურები არიან. ისინი ძალიან ინტელექტუალები არიან. ისინი ძალიან ინტელიგენტები არიან. ისინი ძალიან ინტელიგენტები არიან. ისინი ძალიან ინტელიგენტ

საზღვარგარეთის ფეხბურთის ვარსკვლავები

ანტონიო კონტე

ანტონიო კონტე თანამედროვე იტალიური ფეხბურთის კოლორიტული ფიგურაა. მისი პირადი „რეიტინგი“ ტერინის „იუვენტუსში“ ახლა მაღალია, თუმცა იყო დრო, როცა იგი სერიოზულად ფიქრობდა დამთავრებინა თავისი კარიერა და ამით ბევრი უსიამოვნებისთვის მოეღო ბოლო.

ანტონიო კონტე დაიბადა 1969 წლის 31 ივლისს ლეჩეში. 178 სმ სიმაღლისა და 73 კგ იწონის. ეს არის მებრძოლი, საკუთარ ძალებში საგრძნობ დარწმუნებული ნახევარმცველი, ამბიციური ფეხბურთელი, „კონტე“ იტალიურად ნიშნავს „გრაფს“, რომელსაც შეუძლია არ გაიზიაროს რომელიმე მწვრთნელის კომპლიმენტი და დაუპირისპირდეს კიდეც მას. 16 წლიდან კონტე მშობლიური ქალაქის კლუბ „ლეჩეში“ თამაშობდა. იქ მან მთელი 6 წელი გაატარა და დაწინაურდა როგორც შესანიშნავი ოსტატი. პრეზენციულ „ლეჩეში“ მას დარჩენას რაღა აზრი ჰქონდა და 1991 წლის დეკემბრიდან კონტე უკვე ტერინის „იუვენტუსში“ ჩაირიცხა. სად მოიგუებული „ლეჩე“ და სად „ბებერი ქალბატონი“, რომელსაც „პირდაპირი დამოკიდებულება“ აქვს როგორც „სუფერტოსთან, ისე ჩემპიონთა ლიგასთან. ასეთ დიდ კლუბში უქმად არავინ არის, წარმატების შემთხვევაში დიდი გაფასების და გასაზეიმებელ (თუმცა სინორო ანელი გულუხვობით „მილანის“ მფლობელ ბერლუსკონისთან ვერ მოვა, ისე კი, ცხადია, მასზე მდიდარია, თუმცა ფეხბურთელებს ყიდვისას მაინც მეტ ანგარიშიანობას იჩენს).

კონტე დიდხანს „იუვენტუსის“ ერთ-ერთი წამყვანი მოთამაშე იყო, მაგრამ კლუბის სათავეში მარჩელო ლიპის მოსვლამ ყველაფერი შეცვალა. ახალ მწვრთნელს „გრაფი“ თვალში არ მოსდიოდა და ნახევარდაცვა გადაახალისა: აქ თამაშობდნენ ზინედინ ზიდანი, დიდიე დეშამი, ზოგჯერ მათ ფრანგი თანამემამულე ვოსლეც ბლანშარი, რასაკვირველია, გრძელდომიანი და შავსთვალთანი (ისე, „პიერონანისთვის“, თქვენ მზე ძალიან აწუხებს!) ედგარ დავიდსი, აღქსით ტაკინარი და ჯანლუკა ვესოტო. კონტესთვის საფიქრებიც და ადგილიც...

ანტონიო კონტესათვის დიდი იმედგაცრუება იყო 1998 წლის მაისის მატჩი ამსტერდამში, სადაც „იუვენტუსი“ „ლაციოს“ ძალიან აფუსფუსებდა, „აბლეტიკოს“ მაშინდელმა მწვრთნელმა ჩათვალა, რომ „იუვე“ ხელაბორ „სთავზობდა“. რა ელოდა ამის შემდეგ ვეტერანს? ან რომელიმე უმნიშვნელო პრეზენციულ კლუბში თამაში, ანდა, სულაც ფეხბურთთან გამოთხოვება.

მაგრამ ტყუილად კი არ არის ნათქვამი: კაცი ბჭობდა, დმერთი კი იცინოდაო. მოხდა ისე, რომ კონტე დარჩა გუნდში, დიახ კი „იუვე“ დატოვა. მწვრთნელი, მართალია აგვისტოდან ირწმუნებოდა, რომ ეს სეზონი ტერინში მთავარს უკანასკნელი იქნებოდა, და, ცხადია, ცდილობდა ტრიუმფულად დაემთვრებინა. ნუროს უკაცრავად! „იუვენტუსში“ ყველაფერი მოიშალა (კონტე, ვინ მეორებით, არ თამაშობდა!), რის ჩემპიონობა ან ჩემპიონთა ლიგა, უკუნს თასიც ეი სანაძრეული გახდა. 1999 წლის 7 თებერვალს კი, როცა „იუვენტუსმა“ წააგო „პარმასთან“ – 2-4, ლიპიმ დაჭყარა ფარხმალი, სეზონის დამთავრებას არ მოუცადა და დაუყოვნებლივ დატოვა გუნდი.

მოხდა მართლაცდა საოცარი რამ: ყველაფერი ერთი ხელის მოსმით შეიცვალა: კარდო ანნელოტიმ, როგორც კი ჩაიბარა გუნდი, არა მარტო აღადგინა კონტე ძირითად შემადგენლობაში, არამედ კაპიტნობაც დაუბრუნა. როგორც ამბობენ, ჩავიდა თუ არა ტურინში, ანჩელოტიმ ცალკე გაიხმო კონტე, გულწრფელად ესაუბრა და უთხრა, რომ მისი დახმარებაის იმედი აქვს. საერთოდ, ანჩელოტი მთამაშეებისადმი თავისებური მიდგომით გამოირჩევა: "ვა-ვითო ფერებს ამჯობინებს, ფეხბურთელი ან მოსწრას (და შესაბამისად ეპყრობა), ან არ აღიარებს მას. ეს ის კაცია, რომელმაც „პარმას“ მწვრთნელად მუშაობის დროს ფატმირივად აიძულა ჯანრწარჩო თოდ დაეტოვებინა გუნდი, მაგრამ ათიოდე კლუბის ხელმძღვანელთა არავითარ შემთხვევაში არ მოეწერა ხელი ანჩელოტის ბაჯო, ეი კონტესთვის კი თავი გამოიდო.

როგორც კი ანჩელოტიმ პირველივე მატჩზე „პიაჩენცას“ წინააღმდეგ შემადგენლობა გამოაცხადა, კონტე, ცხადია, მასში იყო კიდეც – 2-0. ასეთივე ბედნიერება ეწვია კონტეს ევროპის ჩემპიონთა ლიგის მეორხედფინალში, ასეთივე ლამაზი გოლი „მანჩესტერ უნაიტედთან“ ნახვვარფინალში!

კაცი, რომელმაც ლამის დაანება ფეხბურთს თავი, მიიწია დინო ძოფმა იტალიის ნაკრებში, რომელისკენაც ბა თითქოს მას საბოლოოდ დავიწყებულ ქონდა. უკანასკნელად ხომ კონტემ „სუადრა აძურას“ შემადგენლობაში 1996 წელს პერუჯაში სანართველოს ნაკრების წინააღმდეგ თამაშობდა. მაშინ ნაკრების მწვრთნელი არიგო საკი კონტეს ისეთივე პატივს სცემდა, როგორც ახლა კარლო ანჩელოტი. როგორც ცხადი გახდა, ძოფმა შეთხვევით როდი აღადგინა კონტე ნაკრებში (რომლის წინა მწვრთნელი ზეზარე მალდინი ვეტერანს არასოდეს იწვევდა). დანიელებთან ევროპის ჩემპიონატის შესარჩევ ტურნირის უმნიშვნელოვანეს მატჩში, თანაც კიპენჰაგენში, კონტემ არა მარტო შესანიშნავად თამაშა, არამედ გადამწყვეტი გოლიც გაიტანა – 2-1.

ამას ჰქვია "უფნიქსების განახლება". ახლა, როცა „იუვენტუსი“ უკვე იტალიის ჩემპიონია, კონტეს ახალი უმნიშვნელოვანესი ამოცანის გადაჭრა მოუხდება – ევროპის ჩემპიონატამდე ხომ აღარაფერი რჩება.

ბიჭი გაბრიელი

ანტონიო კონტე (მარჯვნივ) ერთიერთი საუკეთესოა „იუვე“-ში

ჰაკან შუქური

როცა ფურნალისტები ჩვეულებისამებრ დიდ ყურადღებას უთმობენ წამყვან გმირებს, ფსიქოლოგებს, თორქებზე თითქმის არ ლაპარაკობენ. ერთის მხრივ, ეს თითქოს გასაგებიც არის, მეორე მხრივ კი თურქეთშიც არიან შესანიშნავი ოსტატები, მათ შორის დღეისათვის უძლიერესი ჰაკან შუქური.

ჰაკან შუქური დაიბადა 1971 წლის 1 სექტემბერს, სტამბოლის დასავლეთით, პატარა ქალაქ ისკარიაში. 16 წლისა უკვე კლუბ „საკარიასპორში“ გამოდიოდა, რომელიც თურქეთის ჩემპიონატის უმაღლეს ლიგაში მონაწილეობდა. მოსული აღნაგობის ჭაბუკი კარგად თამაშობდა თავით, რაც თურქეთში, შეიძლება ითქვას, დიდი იშვიათობაა. 1990 წელს უკვე „ბურსასპორმა“ მიიწვია, შემდგომში კი „ფენერბახჩემ“ და „გალათასარაი“. ამ უკანასკნელ კლუბში ის ერთი ტრადიციაა: ყველა შესანიშნავმა ფეხბურთელმა, აღრე თუ გვიან, სტამბოლში უნდა მოიყაროს თავი. ეს გასაგებიცაა: კონსტანტინე დიდის ქალაქი თუ თურქეთის დემინიტრაციული ცენტრი არ არის, კულტურის, ბუნებავთ ეკონომიკის სფეროში მთავარ როლს ასრულებს. საუკეთესო სპორტსმენების კონცენტრაციაც სწორედ იქ ხდება და არა ანკარაში.

ეს გზა ჰაკან შუქურსაც გაიარა: 1992 წელს „გალათასარაში“ ჩაირიცხა. აქ მან დიდი ყურადღება მიიქცია, სწრაფად გახდა წამყვანი მოთამაშე და 1995 წლის ზაფხულში „ტორინოს“ მიიწვია. იტალიურ ლიგაში თამაში, ცხადია, დიდი პატივია, მაგრამ შუქური ძალიან მალე მიხვდა, რომ მძიმე შეცდომა დაუშვა, სულ სამ თვეში დარჩენილა: ბჭკიდედ დამკვიდრებული სათადარიგოთა სკამზე, სულ 5 მატჩი ითამაშა და 1 გოლი გაიტანა. ეს კი იმ „კაპიტალის“ გამოსვლა ნიშნავდა, რაც დაკარგა. ამიტომ მისთვის შეუფრებელი იტალიური კლუბის გამოეთხოვა, ისევ „გალათასარაის“ დაუბრუნდა, ისიც უკვლე ერთ სა ნაწილ. ამ დროისდან მოყოლებული, ვინც არ უნდა მწვრთნელად მუშაობდეს, ჰაკანის ადგილის დაკარგვა მას აღარაფერს ემუქრებოდა, ნაკრებმა კი ტურნე არ იშორებდა, ნაკრებმა კი ტურნე შეწყვიტა და ჭინ დაბრუნდა.

ჰაკან შუქური წლევანდელ სეზონს დიდი აღმავლობით ატარებს. ასპარეზი იცოცხლეთ, აქვს. თურქეთის ნაკრებმა, რომლის წამყვანი ფეხბურთელიცაა, შესანიშნავად ითამაშა ევროპის პირველობის შესარჩევ ჯგუფში, გერმანელებთან ერთადერთი გოლი სწორედ შუქურმა გაიტანა, თავი გამოიჩინა მოლდაველებთან, სადაც ორი გოლიდან (4-2) უკვე ორი ბერთი გაიტანა. შემდეგ ის იყო, რომ ირლანდიელებთან „პლეი-ოფში“ თურქებმა უცილობლობა მოიპოვეს და ევროპის პირველობის ფინალში გაცილის უფლებაც.

რაც შეეხება „გალათასარაის“, იგი, როგორც ჩანს, კიდევ ერთხელ დაბრკოლდა თურქეთის ჩემპიონობა, უფრო ზუსტად კი დიდი წარმატებები აქვს. იგი უკვე გავიდა ამ შეჯიბრების ფინალში და 17 მაისს კოპენჰაგენში ლონდონის „არსენალს“ უნდა შეხვდეს. როგორც არ უნდა დამთავრდეს მატჩი, თურქების წარმატება უკვე უდავო ფაქტია — ამ ქვეყნის კლუბი ჯერ არასოდეს ყოფილა ევროპული სათასო ტურნირის ფინალში. შეიძლება იმის თქმაც — ჰაკან შუქური და მისი ნარნარი გოლები რომ არა, „გალათასარაი“ ასეთ შედეგს ვერ მიაღწევდა. მარტო „ლიდს იუნაიტედთან“ თამაშობს. ისე რომ, თვით ჰაკანსაც ეჭვები საშუალება თავისი სახელობის სტადიონზე თამაშობს.

ნახევარფინალში...

ჩატარდა რუსეთის 2000 წლის თასის გათამაშების ნახევარფინალის წრეულსკა.

3 მაისს ეღსატის „ურალანი“ მოსკოვის „ლოკომოტივს“ მიიღებს, 4 მაისს კი ცსკა მოსკოვის „სპარტაკს“ უმასპინძლებს.

პაჯი თავისივე სახელობის სტადიონზე ითამაშებს!

რუმინეთის სპორტის მინისტრ კრინ ანტონესკუს განკარგულებით ქ. კონსტანცას სტადიონს, სადაც კლუბი „ფარულე“ თამაშობს, ამიერიდან „ალორე ჰაჯის სახელობის სტადიონი“ ეწოდება.

საქმე ის არის, რომ სწორედ ამ ზღვისპირა ქალაქში დაიბადა და ჯაიზარდა რუმინეთის ფეხბურთის ვარსკვლავი გეორგე ჰაჯი, რომელიც ახლა სტამბოლის „გალათასარაიში“

ამბავები მატჩები

რუსეთი — აშშ 2-0
გოლები: ტიტოვი, 63. კარპინი 90.

ბულგარეთი — უკრაინა 0-1
გოლი: შევჩენკო, 54.

რუმინეთი — კვიპროსი 2-0
გოლები: მუტუ 58. განეა, 80-პენ.

დანია — შვედეთი 0-1
გოლი: პეტერსონი, 37.

ნორვეგია — ბელგია 0-2
გოლები: გენერეინი, 55. 90.

პოლონეთი — ფინეთი 0-0

ლუქსემბურგი — ესტონეთი 1-1
გოლები: ოპერი, 83 (0-1). ვანეკი, 90 (1-1).

ჩეხეთი — სლოვენია 4-1
გოლები: ნედვედი, 14 (1-0) კოლერი, 37 (2-0). ნედვედი, 57 (3-0). ბერეზინი, 81 (3-1). ვაღნერი, 90 (4-1).

ავსტრია — ჩორვატია 1-2
გოლები: ვასტიჩი, 17 (1-0). ოლიგადი, 28 საკ. კარში (1-1). სტანინი, 66 (1-2).

გერმანია — შვეიცარია 1-1
გოლები: იაკონი, 33 (0-1). კირსტენი, 84 (1-1)

ირლანდია — სპარმნეთი 0-1
გოლი: ლეკისი 17.

სანრანგეთი — სლოვენია 3-2
გოლები: ნოვაკი, 3 (0-1). უდოვიჩი, 9 (0-2). ტრეზეგე, 62 (1-2). ბერანი, 78 (2-2). ტრეზეგე, 90 (3-2).

პოლანდია — პოტლანდია 0-0

იტალია — პორტუგალია 2-0
გოლები: ფ. ინზაგი, 75. ტოტი, 88

ჩრ. ირლანდია — უნგრეთი 0-1
გოლი: ხორვატი 61.

ანდორა — ბელარუსი 2-0
გოლები: ლუსენკო, 56-პენ. სანჩესი, 62.

ლიხტენშტეინი — ფარერები 0-1
გოლი: არგე, 71.

სამხ. კორეა — იაპონია 1-0
გოლი: ჰა სუკ ჯო, 78.

ანტონიო კონტე

	თ.	მ.	ფ.	წ.	ბ.	ქ.
არგენტინა	2	2	0	0	8-1	6
პერუ	2	1	1	0	3-1	4
ბრაზილია	2	1	1	0	3-2	4
ეკვადორი	2	1	0	1	4-3	3
ურუგვაი	2	1	0	1	1-1	3
პარაგვაი	2	1	0	1	1-2	3
კოლუმბია	2	0	2	0	1-1	2
ბოლივია	2	0	1	1	1-2	1
ჩილე	2	0	1	1	2-5	1
ვენესუელა	2	0	0	2	0-6	0

მსოფლიო ჩემპიონატის შესარჩევი ციკლი

სამხრეთ ამერიკა

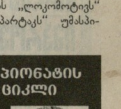

II ტური

ბრაზილია — ეკვადორი 3-2

ვენესუელა — არგენტინა — 0-4

ჩილე — პერუ 1-1

პარაგვაი — ურუგვაი 1-0

ბოლივია — კოლუმბია 1-1

სტუ — აზოტი 67:63

სტუ: ჯორჯაძე (11 ქულა), თორთლაძე (10).
აზოტი: გოგობერაშვილი (32).

ბასკო — ვითა 89:67

ბასკო: ბეჟანიშვილი (დეითუკიანი (20-20)
ვითა: ახალკაცი (20), გაგნიძე (17)

სდასუ — ბაკადი 75:68

სდასუ: გ. ნაცვლიშვილი (28), ხოშტარია (16)
ბაკადი: შენგელია (26), თ. ბერიშვილი (12).

ჭარიული კალათბურთის ფლაგმანი ვითა წლეულს უგვირგვინოდ დარჩება. ბოლო ტური მისთვის ფორმალობა იქნება მხოლოდ. იგივე იოქმის სხვა გუნდებზეც, გარდა სტუ-სა და აზოტისა. მათ შორის ინტრიგა იმაშია, რომ მეორე ადგილზე გასული გუნდი გადაწყვეტს ალეი-ოფერ მატჩში მოიგონის უპირატესობას. მოდა, სტუ-აზოტის ბრძოლაც რომ დაიბადი იქნებოდა, რაღა მისაბეჭერია. პირველ ტაიმში უმეტესად „აზოტს" მიაჯდა ანგარიში. ერთი ხანობა რვა ქულასაც იგებდნენ, მაგრამ ბოლო ორწუთიან მონაკვეთში ეს პანდეკანი სრულიად გაამთლიეს სტუდენტებმა და პირველი ნახევარიც ფრედ 32:32 დასრულდა.

მეორე ტაიმში ქულა-ქულაზე წავიდა თამაში. რუსთაველთა ნაკრების მწვრთნელი იყო რამაზ გოგობერაშვილი. იგი მეტწილად ინდივიდუალურად გადიოდა ფონს. აი, სტუ-ს კი შეხედობის მიწერილს იძალა და თორალაძის სახარიშოებმა ტაბლოზე მისი 4-ქულიანი უპირატესობა გამხატა. სტუ-ს ექსპერტის პირველ წერაზე დაამარცხა ოთარ ხოშტარიას გუნდი და ამრიგად, თანაბარი ქულების შემთხვევაში უპირატესობას (მცირე ადგილობრივს) მიიღებს.

სდასუ-ს პატრიციო სჩირტლიძეც „მაკაბისთან" მოგება და უნდა ითქვას, რომ სწრის წუთებში 21:2 წაიგებდა ანგარიში. აქ თამაშობდა „მაკაბი" და მისი ლიღერი კახაბერ შენგელია და ეს ჩამორჩენა ხელ-ნელა გაააქტიურა შესვენების შემდეგ, ბოლო წუთებში ფავლიერი თავიდან დაიწყო, მაგრამ „სდასუ" აშკარად ძლიერი იყო მეტოქეზე. აქ საეკვოსო იყო გიგა ნაცვლიშვილი „დასუს" გამარჯვებამ. პირველ ჯერ-ზეც „ვითა" დაადგა საფრთხის წინაშე მას შემდეგ, აღსანიშნავია, რომ ვითა ამ ეტაპზე თვით „ბასკოსთან", მაგრამ საკუთარი გუნდშეტაკვების წინაშე ზურაბ ტომარაძის გუნდი სულაც არ პასრებდა არაფრისმაქნარად დამარცხებას. სიტყვამ მოიტანა და ზღვისპირეთში მართლაც იდეალური პირობები იყო შექმნილი, არც იმდენი აფლანდი და გაწევ-გამოწევა გვიხილია, რამდენიც ვერის პარკში არის ხოლმე ხოლა, „ბასკოს" თბილისიც ვერ ამერეწენ და ბათუმში რაღა იქნებოდა „ვითა", უბრალოდ, ხალხს ცეკვებოდა. მაგრამ „ბასკომ" თავისი მთავარი კოზირი — „ჯოქი სკამი" გამოიყენა და მართალია, ერთი ხანობა გაუჭირდა, მაინც შთამბეჭდავად, 22 ქულით გაიმარჯვა.

მაშ ასე, ექვსეულის ბოლო ტური მხოლოდ „აზოტისთვის" და „სტუ"-თვისღა აქვს მნიშვნელობა. ოთხი საუკეთესო კი გაირკვა. „ბასკო" უეჭველად ფავორიტი იქნება „სდასუსთან" და თბილისელთა მწვრთნელ ლუკან მოსქვილს აღსთ ალავ დღი ჯაფა დგება. როგორ შეძრება ბათუმელები? ან, მეორე წყვილში ვინ, აღსათ დიდად სასიხარულო ამბავი ხომ არ ექნება ზურაბ შენგელიას გეულს. მართალია, სტუ ოღნავ უფრო მობილურ გუნდად გვეჩვენება, მაგრამ ეს, ოღნავ. და მეტი არაფერი.

ილია ნანიტაშვილი

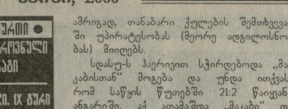

ქრონიკა საქალაქთაშორისო ტურნირი

ქარგად დაიწყეთ გურჯაანელები...

ქრონიკა ჩვენში საქალაქთაშორისო შეხვედრების ტრადიციას იბრუნებს. ამის დასტური იყო ამ დღეებში თბილისში, ჯ. ცერცვაძის სახელობის სპორტულ დარბაზში გამართული ქსპარზონა. რომელშიაც თბილისის, რუსთავის, გურჯაანის და ლაგოდეხის სხვადასხვა ასაკის მოკრიფებმა მოისინჯეს თავიანთი ძალები. საოცარი მიზანსწრაფვა და ენით გამოუთქმელი გულისანთებით, რაც მისასალმებელია. იგზარი 11 მოკრიფე ავიდა ცვრცხებების უმაღლეს საფეხურზე. ერთით ნაკლები გამარჯვებული ჰყავდათ თბილისელებს, რუსთაველელებს — 2 და ლაგოდეხელებს — 1.

ცხადია, დაეინტრესდით გურჯაანში კრიფის ხელმძღვანელი პირობებით. აი რა გვითხრა იქაურმა მწვრთნელმა, ამ ტურნირის მთავარმა მსაჯმა რიან ყოჩიშვილმა: „დღეს გურჯაანს არაერთი საქართველოს ჩემპიონი და ქუჩის ნაკრების წევრი ჰყავს. სხვადასხვა ასაკში". ძალიან გვწყობს ხელს ადგილობრივი გამგეობა, რეიტინგის კუთხურთულ-სპორტულ კომპლექსში კი უფასოდ დაგვითმეს დარბაზი, გვაქვს ინვენტარი, კომპლექსის დირექტორი გვპირდება, რომ რინგსაც გაუმართავთ დარბაზში. გვეხმარებიან ცალკეული ორგანიზაციები. მალე ალბათ მოკრიფეთათვის ფორმის შეძენის საკითხსაც მოვაგვარებთ. სწორედ გურჯაანელთა საერთო ყურადღებისა და დახმარების შედეგი იყო, რომ პიატიორსკში ბორის საინის ხსოვნის ტურნირში ჩვენგან უძლიერესები იყვნენ ზაზა ლაზაშვილი (59 კგ) და ბრ ქობაშვილი (71). ზაზამ საუკეთესო მოკრიფის პრიზი დაიმსახურა, ბრძ კი მთავარი ჯილდო — საინის პრიზი მოიგო (საინი სწორედ 71 კგ წონაში ასპარეზობდა).

როგორ ყარსელი

მრავალი კითხვა კრამნიკს

მას შემდეგ, რაც ვიშვანათან ანანდმა გარი კასპაროვთან თამაზზე უარი განაცხადა, მსოფლიოს ჩემპიონობის ერთადერთი პრეტენდენტი გახდა ულადიმირ კრამნიკი და მან მოაწერა კიდეც ხელი სათანადო კონტრაქტს. მისი მატჩი კასპაროვთან 7 ოქტომბერს ლონდონში დაიწყება. კრამნიკს, გულშემატკივრებმა ტელეფონით მრავალი შეკითხვა მისცეს.

● *როგორ ფიქრობთ, ჭადრაკი სპორტია თუ ხელოვნება?*

— ჭადრაკში ერთმანეთს საკმაოდ ორგანულად ერწყმის ერთისა და მეორის ელემენტები.

● *თუ ეს სპორტია, ამასთან, მაღალი მიღწევების, მაშინ რატომ არ ანაწებს ბევრი დიდი მოჭადრაკე თავს თამაშისას?*

— რატომ ბევრი? მგონი მხოლოდ მე ვეუბეი, ყველა დანარჩენმა უკვე დანებდა თავი. მეორე მხრივ, ჭადრაკი ხომ სიხარული არ არის, აქ თამაშები ისე არ უყვებს კაცს, როგორც სპორტის სხვა სახეობაში. ამის მიუხედავად, უახლოეს დღეებშიც დავანებებ თავს მოწვევას.

● *ცნობილია, რომ გარი კასპაროვი ძალიან დიდ ყურადღებას უთმობს ფიზიკურ მომზადებას, დარბის ყოველს, ტრენაჟორებზე ვარჯიშობს. თქვენ რატომ ყურადღებას უთმობთ გარეშეს?*

— საკმაოდ ბევრს. ვთამაშობ ჩოგბურთს, ზოგჯერ დავრბივარ, ვცურავ, ვუბაზრთასაც ვთამაშობ მოჭადრაკეებთან.

● *ჩემი აზრით წლეული 7 წლისაა. როგორ დავაინტერესოთ ჭადრაკით?*

— უყიდეთ კარგი წიგნები, შეიძლება ვიდეოკასეტებიც. აუცილებლად დაინტერესდება.

● *შეიტყვეთ, რომ მატჩს თამაშობთ მსოფლიო პირველობაზე BIN-ის ეკრანით. ეს გახლავთ საერთაშორისო კომპანია, რომელიც ინტელექტუალურ თამაშებს უწევს პრობაგანდას. ჩვენთან, რუსეთში დაიბადა ახალი თამაში — კინგჩესი, სამეფო ჭადრაკი, რომლის ერთერთი ღირსება ისიცაა, რომ პრაქტიკულად შეუძლებელია მისი კომპიუტერიზება. სამწუხაროდ, არც კარპოვმა და არც კასპაროვმა მიმდამი ინტერესი არ გამოავლინა, თუმცა მოსკოვში უკვე ბატარეა პირველი წემპიონები, ოოეწყო მატჩი „მოსკოვი-ხელენოგრადი". ამასთან, დიდოსტატებმა, ხუკინმა და ზაიცევმა ვინნერებს მეტად მაღალი შეფასება მისცეს. საფრანგეთში გაზაფხულზე და შემოდგომაზე ტარდება ინტერკლუბურთული თამაშების ფესტივალები. რატომ არ უნდა გაეკეთებს იგივე მოსკოვში თქვენ ხელმძღვანელობთ, როცა მსოფლიო ჩემპიონი გახდებით, ეს ჩვენ არ გვიკვირვებს.*

— ჯერ ის ხომ უნდა ვიცოდე, რა არის ეს კინგჩესი?

● *ყველა საქადრაკო ფიგურა მონაწილეობს, მაგრამ დასაწყისში ჭადრაკის დაფაზე კი არაა განლაგებული, არამედ, თუ შეიძლება ასე ითქვას, რაზარეზია. მეტოქეები მორიგეობით ატარებენ ორ ასეთ ოპერაციას: ან უკვე აწყობენ დაფის საკუთარ ნახევარზე ფიგურების ნებისმიერ რაოდენობას, ან უკვე დაფებული ფიგურით წვეულებრივ საქადრაკო სვლას აკეთებენ. — ეს საქმად ხელჩართულია.*

როცა მატჩში კასპაროვს დაამარცხებთ, ძალიან საინტერესო იქნება თქვენთან შეხვედრა.

— კეთილი სურველებისათვის მადლობას მოგახსენებთ.

● *კასპაროვის საატში წაიკითხე, რომ ოჯახის ქალთა ნაკრების წევრი ძლიერ უკმაყოფილინი არიან რუსეთის საქადრაკო ფედერაციის დამოკიდებულებით მათი პრობლემებისადმი. ისინი დახმარებას მოითხოვენ. როგორია თქვენი აზრი ამ საკითხზე?*

— ამ ფედერაციისადმი სერიოზული პრეტენზიები მარტო ქალთა ნაკრებს კი არა, რუსეთის ვაჟთა ნაკრებსაც აქვს. სიტუაცია საქმოდ კრიტიკულია.

● *გაზეთები წერდნენ, რომ ელისტის საერთაშორისო ოლიმპიადაზე გამარჯვების შემდეგ ნაკრები გუნდის წევრებს საჩიზო თანხა არ მიუღიათ.*

— დიახ, ეს ასე იყო. ამიტომაც არის, რომ ახლა ისინი ურას ამბობენ თბილისში შეკიბრებებში რუსეთის ნაკრების შემადგენლობაში. ევროპის პირველობაზე ბათუმში ფაქტობრივად ნაკრები თავისი შესამე შემადგენლობით მონაწილეობდა. ამის შედეგად ნაკრები სამეულშიც კი ვერ მოხვდა, თუმცა ადრე მოიგო უკვე შეკიბრები, სადაც კი მონაწილეობდა. ეს საკითხი უახლოეს ხანებში უნდა გადაწყვეს საქადრაკო საზოგადოებრიობის ძალისხმევით.

● *გასაგებია, რომ წამყვანი დიდოსტატები საერთაშორისო ტურნირებში მონაწილეობისათვის კარე პონორარს ღებულობენ, ფედერაციას მათგან საორსროდ კი არა ჯაყს. ეს გასაოცარია: ჭადრაკზე ბევრს წერენ, საინსორებს კი რეკლამა ხშირებათ, სადაც რაიმე ფირმა ან ფონდი იქნება ნაბეჭდი...*

— ხვენ ოლიმპიადებში მონაწილეობისათვის საერთოდ არაფერს ვიღებთ, არც კასპაროვი, არც მე. ვიღებთ მხოლოდ იმ შემთხვევაში, თუ პირველ ადგილზე გამოვდივართ. ამის თვეხდვედ, რადგან განსაკუთრებულ პოზირის არ ვითხოვთ. გამარჯვების შემთხვევაში კი, ცხადია, შეიძლება თანხების გამონახვა. ის, რაც მოხდა, ფედერაციის უხეირო მუშაობის შედეგია.

● *რუსეთში ხომ ამდენი მოჭადრაკე...*

იხ. მე–8 გვ.

საქართველოს რეკორდები მძლეოსნობაში

ვაჟები

რბენა 3000 მეტრზე დაბარკოლებებით

აღსანიშნავია, რომ 3000 მეტრზე დაბარკოლებებით რბენა რესპუბლიკაში ქალაქებდებულად ჩამორჩენილ სახეობად ითვლება. საქართველოს ჩემპიონატებში მონაწილეთა მცირერიცხოვნება (1-2 სპორტსმენი) იმითაც არის განპირობებული, რომ სამყაროში მოწყობილობანი თბილისის ს. პაიჭაძის სახელობის სტადიონის გარდა, არც ერთ ქალაქში არ არის. ამას ისიც ემატება, რომ ამჟამად ამ სახეობაში რესპუბლიკაში არც ერთი საწრთნო ჯგუფი არ მუშაობს.

საქართველოს რეკორდების ზრდა 3000 მეტრზე დაბარკოლებებით რბენაში

1.	არტაშეს მიქაიანი	თბ.„ლოკომოტივი"	9.37,6	1973
2.	სერგეი სკრიპკა	თბ. ასკ	6.28,0	1977

ესტაფეტური სირბილი 4X100, 4X200 და 4X400 მეტრზე

ამჟამინდელნი "4X100 მეტრზე 1965-1983 წლებში 3-ჯერ გაუმჯობესდა რესპუბლიკის რეკორდი და 1983 წელს 1958 წელთან შედარებით 1 წუთით გაიზარდა. ამჟამად იგი 40,40-ს უდრის. რეკორდსმენნი შორის ჩვენებიი რ. მამალაძის, ა. ანტონოვის, გ. ბაღაშვილის, თ. ჩიტაძის, ვ. ივანოვის, ბ. მექვაბიშვილის.

4X400 მეტრზე ამჟამინდელნი 1956 წელს დამყარებული რეკორდი 6,4 წამით გაუმჯობესდა და დღეს იგი 3.10.8-ს უდრის, ეს რეკორდი დამყარებულია 1967 წელს. რეკორდსმენებნი კი არიან ტ. ბაბტაძე, ა. ანდრეევი, ჯ. სხულუხია, ვ. ნაგორნი, ი. კოზელაური, ზ. სარქისიანი.

ქვემოთ მოყვანილ ცხრილში მოცემულია საქართველოს რეკორდების ზრდა 4X100, 4X200 და 4X400 მ. ამანთრებნში *(ცხრილი 7)*

ცხრილი 7

ამანაირებანი 4X100 მეტრზე

რ. მამალაძე, ი. კოზელაური, ტ. ბაბტაძე, ა. ანტონოვი	საქართველოს	ნაკრები	40,8	1965
გ. ბაღაშვილი, თ. ჩიტაძე, ვ. ივანოვი, ბ. მექვაბიშვილი	საქართველოს	ნაკრები	40,6	1979
გ. ბაღაშვილი, თ. ჩიტაძე, ბ. მექვაბიშვილი, ვ. ივანოვი	საქართველოს	ნაკრები	40,40	1979

ამანაირებანი 4X200 მეტრზე

ლ. სანაძე, რ. ტრაპაიძე, ნ. ქლუევი, ნ. ბაკრაძეები	საქართველოს	ნაკრები	1.29,0	1966
ა. ანტონოვი, ა. ანდრეევი, ვ. სევაბლიანოი, ტ. ბაბტაძე	საქართველოს	ნაკრები	1.26,7	1967

ამანაირებანი 4X400 მეტრზე

ტ. ბაბტაძე, ა. ანდრეევი, ჯ. სხულუხია, ბ. ნაგორნი	საქართველოს	ნაკრები	3.15,3	1963
ი. კოზელაური, ჯ. სხულუხია, ა. ანდრეევი, ტ. ბაბტაძე	საქართველოს	ნაკრები	3.15,2	1965
ზ. სარქისიანი, ა. ანდრეევი, ი. კოზელაური, ტ. ბაბტაძე	საქართველოს	ნაკრები	3.10,8	1967

ამანაირებანი 4X800 მეტრზე

გ. შეულიანი, ა. კორნიენკო, ი. ლაგუნოვი, ი. ზვინან-ოღლი თბილისის		ნაკრები	7.36,2	1966

ამანაირებანი 4X1500 მეტრზე

ა. ეროშკინი, ნ. დავიდჩიკი, ი. ცანავა. ი. სოვეტკინი	თბილისის	ნაკრები	16.35,2	1966

გაგრძელება იქნება. დასაწყისი იხ. „ლელო" №29-33

NBA

1/8 ფინალი

(მატჩები 3 მოგებამდე)

24 აპრილი: შარლოტი — ფილადელფია 108:98 (დ.დ.) "შეხვედრის ანგარიშია 1:1); იუტა — სიეტლი 101:87 (ანგარიშია 2-0).

25 აპრილი: მაიამი — დეტროიტი 84:82 (ანგარიშია 2:0); სან-ანტონიო — ფინიქსი 85:70 (ანგარიშია 1-1).

26 აპრილი: ნიუ იორკი — ტორონტო 84:83 (ანგარიშია 2:0); პორტლენდი — მინესოტა 86:82 (ანგარიშია 2-0).

ფორმულა-1

ცხარე ბრძოლა „ჯორნის" ციკ ბრასაზე

ქვეპა „დილი ბრიტანეთის გრან-პრის" შესახებ

„ლელოს" წინა ნომერში გვითხრეთ გიორგი შიოფილი პირველობის ამ ეტაპის გამარჯვებული, მაგრამ ამ რბოლაზე ყველა ვიცით ლაპარაკი, ვინაიდან მას რამდენიმე კითხვაზე უნდა გვეცა პასუხი. პირველი ის იყო, რომ დაილუპება თუ არა თავს ამ ტრასის სიფრთხილე შემპარები, მეორეც „მაკლარენის" და „ფერარის" გუნდები, რომ წამორძვებულიყვნენ, დანარჩენ გუნ ვებს გაეწნეთებოდათ შანსი, დაბოლოს უნისმენ ჩასტარებული ბრიტანეთის ეტაპის პასტარებული ბრიტანეთის ეტაპის პასტარებული ბრიტანეთის ეტაპის პ