გაზეთის ელექტრონული ვერსია ინტერნეტში:
http://www.opentext.org.ge/lelo

# ლელო

№ 36
(11 390)

9 – 11 მაისი, 2000 წ.

ფასი 40 თეთრი

გამოდის 1934 წლის 13 აპრილიდან

საქართველოს თასი

1/2 ფინალი

# ტრადიციული შეხვედრა ომის veტერანებთან

ტრადიციისამებრ, გუშინ, 8 მაისს, ფაშისტურ გერმანიაზე გამარჯვების 55 წლისთავთან დაკავშირებით, სპორტის სახელმწიფო დეპარტამენტში შეხვედრა მოეწყო ომის იმ veტერანებს, რომლებმაც ათეულობით წელი ქართული სპორტის სამსახურს შესწირეს. მოწვეულებს გულთბილად მიესალმა კახა ასათიანი და დეპარტამენტის სახელით სიმბოლური თანხა გადასცა მათ. მანვე მთავრობის დავალებით ქეცინის მაღალი ჯილდოები — ორდენები და მედლები გადასცა სპორტის დაწყნარებულ მუშაკებს თეიმურაზ ხუბულურს, ნოე ლობჟანიძეს, გივი ჩხარტიშვილს, ედიშერ მაჩაიძეს, მიხეილ სალაძეს, გიორგი შარაშიძეს, გიორგი გახვაშვილს, ილია მჭედლიშვილს, მანუჩარ მაჩაიძეს, ზორბეგ ებრალიძეს, ბესარიონ მჭედლიშვილს, გიორგი მამალაძეს... აქვე სპორტის დამსახურებული მუშაკის წოდების მოწმობები გადაეცათ საქართველოს სპორტული საბჭოს წარმომადგენელთა ერთ ჯგუფს.

## მილოცვა

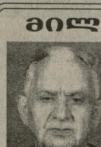

სპორტის სახელმწიფო დეპარტამენტი და საქართველოს ეროვნული ოლიმპიური კომიტეტი დაბადებიდან 75 წლისთავს უსრულებენ სპორტული მედიცინის ღვაწლმოსილ მუშაკს, წარსულ წლებში სპორტის ცალკეულ სახეობებში ნაკრები გუნდების, აგრეთვე თბილისის „ლოკომოტივის“ კალათბურთელთა და ფეხბურთელთა ოსტატთა გუნდების ექიმს, ამჟამად სეოჯოს სამედიცინო რეაბილიტაციის სამსახურის ხელმძღვანელს, საქართველოს სპორტული მედიცინის ასოციაციის პრეზიდიუმის წევრს და ბაგეშვთა სპორტული მედიცინის კომისიის თავმჯდომარეს, *თენგიზ ქუთათელაძეს.*

## დაჯილდოება

ტანვარჯიშის განვითარებაში შეტანილი პირადი დიდი წვლილისათვის საქართველოს სპორტის სახელმწიფო დეპარტამენტის სიგელით დაჯილდოვდეს სპორტის დამსახურებული ოსტატი *გალინა შარაბიძე.*

# ემზადებით 24-25 ივნისისათვის

საქართველოს ეროვნული ოლიმპიური კომიტეტის აღმასკომის დადგენილებით, საერთაშორისო ოლიმპიური დღისადმი მიძღვნილი მასობრივი მძღოსნური გარბენები საქართველოში ჩატარდება 24-25 ივნისს. ღონისძიების მომზადება-ჩატარება ერთობლივად უნდა უზრუნველყონ სეოკ-ის თბილისის, აფხაზეთის, აჭარისა და სეოკ-ის თბოლნი. სპორტისა და განათლების სეოკ-ი დონის ორგანიზაციებმა. ტრადიციისამებრ, მათ სვლებად ამოუდგება მხარში „ყოკა-კოლა“ ბოთლის კორპორაციული წარმომადგენლობა.

ღონისძიებისათვის მზადება და ჩატარება ფართოდ გაშუქდება მასობრივი ინფორმაციის საშუალებებით.

დღეს, 9 მაისს, ქუთაისსა და ბათუმში ორი ნახევარფინალური მატჩი თასის ფინალისტებს გამოავლენს. ბათუმში მასპინძლებისთვისაც და ლოკომოტივისთვისაც გამარჯვება ევროპული საბუთების მოპოვების ერთადერთი საშუალებაა. თბილისელებს ორბურთიანი უპირატესობა აქვთ, ხოლო ბათუმელებს სათანო ბრძოლებში გამობრძმედილი გუნდის სახელი უმაგრებს ზურგს.

წვლილსრამ ახე ინება, რომ ტორპედო — თბილისის დინამოს დაპირისპირებაც ჩემპიონატიდან სათანო მატჩებიდ გადაიცვლა. ამით ქუთაისელებს დუბლის შესრულების ჩინებული შანსი გაუჩნდათ. ხოლო თბილისელებს ჩემპიონობა თუ არა, თასის მოპოვება გარკვეულ შვებას მოაზგრის. თითოეულ გუნდს კონკრეტული ამოცანა აქვს შესასრულებელი — ერთნი მოპოვებული უპირატესობის შენარჩუნებას ეცდებიან, მეორენი ძველი ავტორიტეტის განმტკიცებას. ვნახოთ, ვის-კენ გადაიხრება ფორტუნა, დავლოდოთ სპასუხო მატჩებს. მანამდე კი დღეს ერთხელ გადავავლოთ თვალი პირველი შეხვედრების შედეგებს:

**დინამო (ბათუმი) — ლოკომოტივი (თბილისი) 0–2**
**ტორპედო (ქუთაისი) — დინამო (თბილისი) 1–1**

19-20-21 მაისი. ვერეს ბაღის ჯალათბურთის სასახლე. ღია ჩხუბის ჩემპიონატი სამეჯლისო სპორტულ ცეკვებში „კავკასიის თასი-2000“ (IDSF OPEN)

მონაწილეობენ: საქართველოს, აშშ, გერმანიის, ავსტრიის, რუსეთის, ბელარუსიის, ლატვიის, აზერბაიჯანის, სომხეთის, ოსეთის საუკეთესო შოუ-კავაე ყუილების და გუნდები. საჩვენებელი გამოსვლით გამოვა ამერიკის შეერთებული შტატების კონცერტების გრუპალგზის გამარჯვებული წყვილი გერგ ჩერგპოული და შორენა გაჩეჩილაძე ცაშ. გუსაი. დალაი ბილითები გაიყიდება გურნირის დღეებში ჯალათბურთის სასახლეში. დასაწყისი: 11 და 17 საათზე.

საქართველოს ფეხბურთის ფედერაციის საინფორმაციო სამსახური

# რომელიც:

- სფფ-ს აღმასკომის მე-7 სხდომის გადაწყვეტილებით ფეხბურთში ბავშვთა ლიგის გათამაშებას ლეგენდარული ქართველი ფეხბურთელის ბორის პაიჭაძის სახელი ეწოდა.
- ეროვნული ჩემპიონატის, რეგიონული ლიგისა და ბორის პაიჭაძის სახელობის ბავშვთა ლიგის შაგრები
- ისევ ბავშვთა ფეხბურთის პრობლემებზე — გამოხმაურება წერილზე: „მასობრივი „მამლუქობა“ საქართველოში“
- უცხოეთის ფეხბურთი ამგვეში

# ყურადღება!

10 მაისს, 13 საათზე ჩატარდება სფფ-ს სადისციპლინო კომიტეტის მორიგი სხდომა

# წააგებ ვაი, მოიგებ – უი!

## ანუ როგორ იქცა ჩვენი წყალბურთელების წარმატება გაკვირვებად!

შეუძლებელია ამაღლებული ნიშნების გარეშე და ნიშიერება ამაღლებული გარეშე. ქართული სპორტი ტალანტების წყალობით შეიძრა მსოფლიო სპორტის ელიტაში და ამ საუკუნის მიწურულ ოთხათეულ წელიწადზე მეტია იქ ღირსეულად იყო წარმოდგენილი. ტრადიციების გამძაფრლი, გარეთელებულ ცხოვრების ჯერ კიდევ არ ჩაუქრობს მოლოდინ თაობა, რომელიც კვლავაც გვისახავს ქართული სპორტის დიდების გადარჩენის იმედს.

მართლა საოცრებაა, რაც ქართულ წყალბურთში ხდება. როცა საქართველოში მხოლოდ ერთი საუნარაო აუზი შეიშნობს, სადაც წყალბურთელთა ვარჯიშია შესაძლებელი, როცა არა თუ ეროვნული ჩემპიონატი, არამედ საბჭოთა ტურნირიც ვერ ტარდება, მეტიც, ამა თუ იმ ასაკის ნაკრებს შინ სპარინგ პარტნიორიც არ ჰყავს, საოცრებაა აბა რა, სხვისი კედელის პირველობაში ითასპარეზო და, რაც მთავარია, ღირსეული მეტოქეობა გაუწიო შენზე უკეთეს პირობებში მყოფთ.ეს სხვა კედელია, უდიდესი რესურსია, თავისი უნიკალური სწავლისწინ ბაზებით, სპორტული სკოლებითა და კლუბებით, უამრავი შეჯიბრებებით, ალარაფერს გამბობი შეკრებებზე, რომლის ხსენებაც კი ამოვაძრა ლეჭსიკიდან ჩვენში, ისევე როგორც საზაფხულო სპორტულ-გამაჯანსაღებელი ბანაკსა. და აი, ახეთი კედელის პირველობაში საქართველოს ჭაბუკები, რომლებიც მხოლოდ სხვათან ჩატარებული მატჩებით იძენენ გამოცდილებას და ამაღლებენ ოსტატობას, ახეთ წარმატებას აღწევენ, რომ გაოგნებულებს სტუდენტ ორგანიზატორებს და სპეციალისტებს. შარშან, გახსოვთ ალბათ, ჩვენმა ჭაბუკებმა რუსეთის პირველობის ფინალში გააღწიეს და უძლიერესის სახელიც მოიპოვეს. წლევანდელ ჩემპიონატზე ისინი ოთხნი იყვნენ, ოთხივე ფინალისტი, ოთხივე ბრინჯაოს მედლის მფლობელი. ეს ნიშნავს, რომ ჩვენ ბაზაზე ოთხი ნაკრები გუნდი ვარჯიშობს, ოთხი ნაკრები გუნდი ერთმანეთს ეჯიბრება

# ᲝᲚᲘᲛᲞᲘᲣᲠ ᲗᲐᲛᲐᲨᲔᲑᲡ 129 ᲓᲦᲔ ᲒᲐᲛᲝᲠᲩᲔᲑᲐ

ᲛᲔᲠᲕᲔᲡᲐᲓ ᲧᲕᲔᲚᲐ ᲡᲐᲮᲔᲚᲛᲬᲘᲤᲝ ᲝᲚᲘᲛᲞᲘᲣᲚᲘ ᲐᲚᲘᲐᲜᲡᲘᲡ ᲔᲚᲕᲘᲡ, ᲡᲐᲮᲐᲚᲮᲝ ᲐᲠᲒᲘᲜᲘᲡ ᲛᲔᲠᲕᲔ ᲠᲔᲙᲝᲠᲓᲡᲛᲔᲜᲘᲡᲔᲠᲘ ᲐᲗᲚᲔᲢᲘ ᲐᲜᲓᲠᲔᲐ ᲞᲐᲢᲠᲘᲪᲘᲡ ᲓᲐᲡᲐᲡᲠᲣᲚᲘ ᲒᲐᲛᲝᲠᲩᲔᲑᲘᲡ ᲓᲦᲔᲡ ᲛᲔᲥᲡᲘᲙᲘᲡ ᲡᲐᲮᲔᲚᲛᲬᲘᲤᲝ ᲒᲣᲜᲓᲘᲡ ᲛᲔᲠᲕᲔ ᲛᲔᲓᲐᲚᲘᲡᲢᲘ ᲒᲐᲮᲓᲐ ᲛᲔᲥᲡᲘᲙᲘᲡ ᲛᲔᲝᲠᲔ ᲠᲔᲙᲝᲠᲓᲡᲛᲔᲜᲘ ᲓᲐᲕᲘᲗ ᲞᲔᲠᲔᲖᲘ ᲓᲐ ᲒᲐᲜᲐᲪᲮᲐᲓᲐ ᲛᲔᲠᲕᲔ ᲒᲐᲛᲐᲠᲯᲕᲔᲑᲐ ᲡᲐᲛᲮᲠᲔᲗ ᲐᲤᲠᲘᲙᲘᲡ ᲡᲐᲮᲔᲚᲛᲬᲘᲤᲝ ᲒᲣᲜᲓᲘᲡ ᲛᲔᲠᲕᲔ ᲛᲔᲓᲐᲚᲘᲡᲢᲘ ᲒᲐᲮᲓᲐ ᲐᲖᲘᲐᲗᲘᲡ ᲡᲐᲮᲔᲚᲛᲬᲘᲤᲝ ᲒᲣᲜᲓᲘᲡ ᲛᲔᲠᲕᲔ ᲛᲔᲓᲐᲚᲘᲡᲢᲘ ᲒᲐᲮᲓᲐ ᲝᲪᲔᲐᲜᲘᲡ ᲡᲐᲮᲔᲚᲛᲬᲘᲤᲝ ᲒᲣᲜᲓᲘᲡ ᲛᲔᲠᲕᲔ ᲛᲔᲓᲐᲚᲘᲡᲢᲘ ᲒᲐᲮᲓᲐ ᲔᲕᲠᲝᲞᲘᲡ ᲡᲐᲮᲔᲚᲛᲬᲘᲤᲝ ᲒᲣᲜᲓᲘᲡ ᲛᲔᲠᲕᲔ ᲛᲔᲓᲐᲚᲘᲡᲢᲘ ᲒᲐᲮᲓᲐ ᲐᲤᲠᲘᲙᲘᲡ ᲡᲐᲮᲔᲚᲛᲬᲘᲤᲝ ᲒᲣᲜᲓᲘᲡ ᲛᲔᲠᲕᲔ ᲛᲔᲓᲐᲚᲘᲡᲢᲘ ᲒᲐᲮᲓᲐ ᲐᲖᲘᲐᲗᲘᲡ ᲡᲐᲮᲔᲚᲛᲬᲘᲤᲝ ᲒᲣᲜᲓᲘᲡ ᲛᲔᲠᲕᲔ ᲛᲔᲓᲐᲚᲘᲡᲢᲘ ᲒᲐᲮᲓᲐ

ᲓᲐᲕᲘᲗ ᲛᲔᲓᲘᲜᲐᲫᲔ

## 50 ᲓᲦᲘᲡ ᲬᲘᲜᲐᲗ...

***ᲑᲣᲚᲒᲐᲠᲘ.*** სათბილისო სპორტში აჭარის პირველობა მოიგო ხულის ნაკრებმა.

***ᲒᲝᲜᲓᲚᲘ.*** მოსწავლე ტანმოვარჯიშეთა რაიონულ შეჯიბრებაში ყველას აჯობებს ვ. დონდუჭოელის და ლ. ხმალაძის.

***ᲡᲢᲐᲚᲐᲜᲘᲜᲐ.*** კოლმეურნე ძალოსანთა სოლქში შეჯიბრებაში პირველი იყო ჯვილი, მეორე — ღუნიფოროს გუნდი. ამხოლქებში ჩემპიონი გახდა ე. თედეევი.

***ᲗᲐᲛᲐᲠᲘ.*** მძღოლობაში, კალათბურთსა, ჩოგბერთსა და ფეხბურთში გამართულ მასობრივ შეჯიბრებებში 1000-მდე ფიზკულტურელი მონაწილეობდა.

***ᲧᲘᲗᲔᲚᲬᲧᲐᲠᲝ.*** სოფ. არხილოსკალოში მოაწყეს სპორტული დარბაზი, შეიარაღე ინვენტარი, ჩაშენებდა ფეხბურთის, ფრენბურთის, მძლეოსნობის, სპორტული სქემები.

***ᲒᲝᲚᲔᲗᲘ.*** მოსწავლე მოფარიკავეთა შეჯიბრებაში გამარჯვება მოიპოვეს ბილოსელებმა ჯ. ჩიხლაძემ, ზ. ბიღანიშვილმა, ზ. კვერნიხოლაძემ, გ. ჩხაიძემ და ზ.ფხაკაძემ. ვ. მაჭავარიანმა. გუნდურ პირველობაში გაიმარჯვეს თბილისელებმა, მეორე იყო ქუთაისის ნაკრები.

***ᲭᲝᲜᲗᲘ.*** ჯადარაში ქალაქის 1950 წლის ჩემპიონობა მოიპოვა მწვრთველ გ. ტარასაძემ.

***ᲧᲣᲓᲠᲘᲡᲘ.*** რაიონის ჩემპიონი ჭადრაკში გახდა კ. ხორავა.

***ᲡᲝᲜᲓᲚᲘᲡᲘ.*** რაიონის პირველობა კალათბურთში მოიგო სიღნაღის ვაჟთა საშუალო სკოლის გუნდმა.

***ᲮᲝᲚᲝᲗᲘ.*** თბილისსა და სოხუმის მოტომბოლოსტა შეჯიბრებაში 125 კუბ. სმ. მოცულობის მანქანებით რბოლაში გაიმარჯვა ა. ბახერზანიამ, ურო მძლავრ მანქანებში უძლიერესი იყო ასევე, თბილისელი თ. ჩხაიძე.

# ᲬᲐᲐᲒᲔᲑᲔ ᲮᲐᲘ, ᲛᲝᲘᲒᲔᲑᲔ — ᲣᲘ!

*(პირველი გვერდიდან)*

ულს ჭარბველი ემზეწველები კვლავ მოიწვიეს და... კვლავ ფინალში აღმოჩნდნენ.

„ლელოს“ წინა ნომრებში გწერდით ფინალური ეტაპის მატრების შედეგებზე და დავძენდით, რომ „ზომითი რეზერვების“ ხარჯებთან წარმატების შემთხვევაში, უმალესები ტაბულებითვის საბრძოლველად მოსკოვის უნივერსიტეტის გუნდს (მგზ) დაუპირისპირდებოდნენ. ეს ამოცანაც საქართველის გუნდმა წარმატებით გადაჭრა. მაუთ ნაკრებთან შეხარვეზ ეტაპზე ჩვენების 6:4 ჰქონდათ მოგებული. ასე რომ, ბეტონქვეში კარგად იცნობდნენ ერთმანეთს. ფინალი მართლაც ღირსეული გამოდგა. შინაგანად, ალბათ სტუმრები, უპირველესად კი მწვრთნელები გრძნობდნენ, რომ მასპინძლები „შეცდომას“ ალარ გაიმეორებდნენ და სხვა კვეულის გუნდს ალარ დაუთმობდნენ თავისი ქვეყნის პირველობას, მით უფრო, წყალბურთში მაკერძოება სულ ადვილი შესაძლებელია. გუნდის უფროსი მწვრთნელი სოსო მაისურაძე არ ცდილობდა აღშორებდა, იქ, მოსკოვში, ფინალი ჰქონდათ ჭაბუკებს, თბილისში კი იუნოთა წყალბურთელები, რომლებიც ასევე მთა ხელმძღვანელობით ოსტატდებიან, ერთობის პირველობის შესარევ ტურნირში იბრძოდნენ შემდგომ ეტაპზე გასვლის საგზურის მოსაპოვებლად. მაისურაძემ თბილისს მოაშურა. გუნდი კი მოსკოვში მეორე მწვრთნელის ირაკლი კიკალიშვილის ხელმძღვანელობით.

თქვენ წარმოდგინეთ, ცუდი ვარაუდი არ გამართლდა. ორგანიზატორებს მსაჯებიც ნეიტრალური დაუნიშნავთ ფინალური მატჩში და თურმე საოცარი ობიექტურობაც ეგ გამოუჩენიათ. მსაჯობა ნამდვილად არაფერ შუაშია, უბრალოდ, ჩვენებს გაშიცდილება აღარ ეყოთ, თორემ ვიდრე ბოლომდე რომ რიცხობრივი უპირატესობა ვექნებოდა, თანაც... 5-ბ-ეკერ და ვერ გამოიეკებინ, მიზეზი მხოლოდ საკუთარ თავში უნდა ეძებონ, თუმცა, საძებნი რა არის, აკი ზემოთ ვთქვით, არანაირი შეცრება, არანაირი ტურნირები, სპარინგ-პარტნიორი, გამოუცდელობა და ა.შ. რუსეთის პირველობის ფინალში რომ გავე, თანაც ერთხელ, სოსო მაისურაძის ასაკით უფროსი შეგარდები „ლაგუნა-ვერცხ“ საწყლოსნო კომპლექსში, როგორც ვთქვით, იმავე დღეებში ჩაებნენ იუნოთა ევროპის პირველობის შემდგომ ეტაპზე გასასვლელ ჯგუფურ ტურნირში. რაკი თბილისში უკარნელები არ ჩამოვდნენ, ჯგუფს სამი გუნდი შემორჩა, ორი საუკეთესო კი საგზურს იწილებდა. თუ იმასაც დავეძნო, რომ ლიტველები ლამის სათადარიგო ჯოგაზეთა გარეშე ჩამოვიდნენ (ბრძოლებს ჩენებთან ომის გამო (?!) ვერ გაურისკეთ შეილების გამოგზავნა), რუმინეთისა და საქართველოს ნაკრებების პროკარამ მაქსიმუმის შესრულებას წინ ვერაფერი დაუდგებოდა. ასეც მოხდა. ტურნირის პირველსავე მატჩში რუმინელებმა დიდი ანგარიშით 20:4 მოუგეს ლიტველებს, მერე მათ ჩვენმა ნაკრებმა სძლია 18:1, რუმინეთ — საქართველოს გუნდების უფროსებმეზედრისას უფრო პრაკტიკული მნიშვნელობა ჰქონდა შემდგომ ეტაპზე გასთესვისთვის. რუმინელები მაღალი კლასის წყალბურთს თამაშობენ, მაგრამ ქართველი იუნორების სახელოდ უნდა თქვას, რომ მასპინძლების შემოთავაზებულ ტემპსაც გაუძლეს, და დაბეგნილი ტაქტიკური ვარიანტების განეიტრალება შეძლეს. განსაკუთრებით, მატჩის საერთო დროის პირველ ნახევარში. დაძაბულ პაექრობაზე კი საბოლოო ანგარიშიც მეტყველებს — 8:6 ჩვენების სასარგებლოდ. ევროპის ფედერაციის ტექნიკურ კომიტეტში მსაჯთა კორპუსის ხელმძღვანელი ფრანგი ალფონსო ანჯელო ძალიან ქმაყოფილი დარჩა თბილისში ამ ტურნირის ორგანიზაციული დონით. ან რა თქმა უნდა: „ხაქართველოს წყალბურთელები ყოველთვის ღირსეულად იყვნენ წარმოდგენილნი მსოფლიოს წყალბურთის დიდ ოჯახში. ჩვენ იმედი გვაქვს, რომ ასე იქნება მომავალშიც, თუ საქართველოს ფედერაციის ხურველი იქნება, მზად ვართ კვლავ დავგეგმოთ და ჩავატაროთ საერთაშორისო შეჯიბრებები საქართველოში. მასპინძლობით უფლა ქმაყოფილი დარჩა, მადლობა საქართველოს ფედერაციის და „ლაგუნა-ვერეს“ ხელმძღვანელობას“.

მეორე ეტაპის მატჩები გერმანიაში ჩატარდება ავგისტოში. თქვენ წარმოდგინეთ, ამ წარმატების პანიდდამინც დიდი სიხარული არ გამოუწვევია ფედერაციაში. ხაქმე ისაა, რომ ჩხედა ახალი თამაშტები, საშოველია გუნდის მთავლინებელი თანმა, ვალები კი იმდენ დაგროვდა, ფედერაციის მეტის ალება აღარ ხერხს. ეს, ახეთი პარადოქსებიც არაა უცხო ჩვენს რეალურ ცხოვრებაში. აქეე არ შეიძლება არ იფქვას კიდეე ერთ სახიამოვნო ფაქტზე. „ლაგუნა-ვერეს“ კომპლექსის ტრიბუნებზე წყალბურთის ხილვას მოწყურებული უამრავი მაყურებელი იყრიდა თავს (ხაერთაშორისო შეჯიბრება მთა თბილისში ხომ 1988 წლის შემდეგ არ უნახავთ), ბოლო დღეს კი ბევრი შემიდნი აეთაკვდა კომპლექსის დირექციას წყალბურთში ხამეცადინოდ ბავშვის მიყვანის პირობების გასაკეთებდ. ან, რა შეუძლია კარგად ორგანიზებულ ასპარეზობას და, როცა თქმა უნდა, წარმატებებს, რომლითაც ამე გოგვახარის ჭაბუკმა და იუნორმა წყალბურთელებმა.

თ. თომაშვილი

**P.S. მოსკოვში ჩვენი ჭაბუკი წყალბურთელების მიგლინების ხარჯები თბილისის მერიამ გაიღო. მერიამ და მისმა სპორტის სამმართველომ უცილობელი გაკეთეს ალრეთვე იმისათვის, რომ თბილისში გამართული იუნორთა ხაერთაშორისო ტურნირი ფინანსურადაც და ორგანიზაციულადაც ყოფილიყო უზრუნველყოფილი.**

# ᲗᲑᲘᲚᲘᲡᲘᲡ ᲛᲝᲡᲬᲐᲕᲚᲔᲝᲑᲐ 54-Ე ᲡᲐᲐᲠᲗᲐᲙᲘᲐᲓᲐ

***ᲤᲐᲠᲘᲙᲐᲝᲑᲐ.*** ვაკის საფარიაო დარბაზში გამართულ ამ სასპარტაკიადო შეჯიბრებაში 100-ზე მეტი ნორჩი მოფარიკაჟე გამოვიდა ბილიკზე. ორგანიზაციულად ასპარეზობას ხელმძღვანელობდა თბილისის ფარიკაობის ოლიმპიური რეზერვის ფარიკაობის სპორტსკოლა (დირექტორი ვ. ჭყუასელი).

*ხმლით ასპარეზობაში გამარჯვებულები და პრიზიორები*

***ᲙᲐᲠᲑᲔᲠᲑᲠᲘᲫᲘ. ᲠᲐᲕᲐᲝᲜᲐ.*** ***ᲒᲝᲜᲓᲚᲘᲡᲘ:*** 1. ლეკა ძნელაძე, 2. ნატო კობიაშვილი, 3. ანა ძნელაძე (სამივე — ვაკე), 6ელი დვალიძე (დიდუბე); ***ᲮᲐᲛᲑᲣᲠᲘ:*** 1. აკაკი მამიაძე (სამგორის რაიონი), 2. კახაბერ ქუმსელიძე, 3.ბექა ბეკნერი, რომან ლომიძე (სამივე — დიდუბე); ***ᲓᲐᲨᲜᲐ. ᲒᲝᲜᲓᲚᲘᲡᲘ:*** 1. ნინო იმნაძე, 2. ნათია საყაშვილი (ორივე — ვაკე), 3. სალომე დიღია (საბურთალო), ნატო ხრიკინა (ნაძალადევი); ***ᲮᲐᲛᲑᲣᲠᲘ:*** 1. გიორგი სილაგაძე, 2. დავით ელბაძიე, მიხეილ ჯიქია (სამივე — საბურთალო), გიორგი კილერაძე (ვაკე); ***ᲨᲐᲚᲔᲚᲘ:*** 1. გიორგი ირემაძე, 2. გიორგი ბაღდოლიანი, 3. დავით მთვარელიძე, ზურაბ ბაღდოლიანი (ორივეი — ვაკე); ***ᲒᲣᲜᲓᲣᲠᲘ:*** 1. ვაკე, 2. საბურთალო, 3. დიდუბე.

***ᲩᲝᲒᲑᲔᲠᲗᲝᲜᲘ.*** ფინალურ შეჯიბრებაში ერთმანეთის პირისპირ დაფდნენ მთაწმინდისა და ვაკის რაიონების წარმომადგენლები. 4:0 გამარჯვეს მთაწმინდელმა წარმომადგენლებმა. მესამე ადგილისათვის ბრძოლაში ჭეღრერების რაიონის ჩოგბერთელებმა 4:3 სძლიეს ისნის რაიონის თანატოლებს.

ᲗᲐᲕᲘᲡᲣᲤᲐᲚᲘ ᲮᲘᲓᲐᲝᲑᲐ

# ᲝᲠᲘ ᲢᲣᲠᲜᲘᲠᲘᲓᲐᲜ — ᲣᲐᲛᲠᲐᲕᲘ ᲛᲔᲓᲚᲘᲗ

ამ დღეებში ერეკლეს 13-15 წლის ჭაბუკთა ორ საერთაშორისო ტურნირს უმასპინძლა თავისუფალ ჭიდაობაში. ტურნირში საქართველოდან თბილისის ლევან თედიაშვილის სახელობის ოლიმპიური რეზერვის სპორტული სკოლის ალსაზრდელები მონაწილეობდნენ, ორივე ტურნირი წარმომადგენლობითი იყო.

***თენგიზ ლომპრიძე*** — ერთ-ერთი გუნდის მწვრთნელი: ჩვენს ტურნირში 24 გუნდის 257 ნორჩი ფალავანი იბრძოდა წარმატებისთვის. ჩვენებიდან ოთხი — ლევან მეტრეველი (32 კგ), კოკა კოტორაშვილი (35), გიგა სამხარაძე (42) და ნუკი ჯალაძე (69) პირველ ადგილზე გავიდნენ, ერთი — თამაზ სუთიაშვილი (63) — მეორე, ნიკო გაგნიძე (63) მესამე იყო. ორი ჩვენებური ერთმანეთს შეხვდა. ამავე წონაში შესანიშნავად იჭიდავა აგრეთვე ომარ ონაშვილმა, მაგრამ ნახევარფინალში მსაჯებმა დაჩაგრეს, შემდეგ დანაშაული იმით „გამოისყიდეს“, რომ ონაშვილს სპეციალური პრიზი გადაეცა საუკეთესო ტექნიკისათვის.

მეორე ტურნირი ბაგრატიანის სხოვნას მიეძღვნა, სადაც შედარებით ნაკლები გუნდები მონაწილეობდნენ. აქ 7 წონაში მოიპოვეს პირველობა ჩვენმა ნორჩმა ფალავნებმა (მწვრთნელი თამაზ ბენდიანიშვილი). აი, ისინიც: დათო ბუქური (38), ბექა ჭელიაძე (42), გიგა მაქარაშვილი (46), მიხეილ ზარქუა (53), მამუკა არველაძე (59), გია ჩიხლაძე (66), ამირან მარკოიშვილი (85), მეორე ადგილზე გავიდა მიხეილ ზარქუა (66), მესამეზე — ნიკო გოგიძე (66).

***ᲡᲬᲠᲐᲗᲡᲐ:***
მარცხნიდან (სხედან): ლევან ქობულაშვილი, ვალერი გიორგაძე, კოკა კოტორაშვილი, ლევან მეტრეველი, თენგიზ ბენდიანიშვილი, გიგა სამხარაძე, ელგუჯა ქობულაშვილი (ერთ ენუნელი მწვრთნელი).
დგანან: საქართველოს დამსახურებული მწვრთნელი თენგიზ დამბაშიძე, ნუკი ჯალაძე, ნიკო გაგნიძე, ზურა კოტორაშვილი, ომარ ონაშვილი, თამაზ სუთიაშვილი.

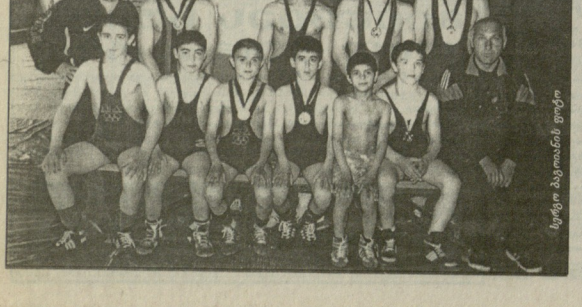

სურვილი ბედნიერების ეფრემი

## ᲕᲔᲚᲝᲡᲘᲞᲝᲠᲢᲘ ᲗᲑᲘᲚᲘᲡᲘᲡ ᲚᲘᲐ ᲞᲘᲠᲕᲔᲚᲝᲑᲐ

# ᲯᲔᲠᲯᲔᲠᲝᲑᲘᲗ ᲮᲐᲡᲮᲡ ᲔᲙᲘᲓᲔᲑᲘᲐᲜ..

დღეგანდელ პიროობებში, როცა ჩვენი სპორტი დიდ უსახსრობას განიცდის, ნამდვილ ფუფუნებად უნდა ჩაითვალოს ხულ მცირე, თუნდაც ქალაქის ღია ბიჭებისობის ჩატარება, თანაც ისეთ ძვირადღირებულ სახეობაში, როგორიც ველოსპორტია, რომლის წარმომადგენლები უველაზე მწვავედ განიცდიან ინვენტარისა და სათადარიგო ნაწილების ნაკლებობას. მიუხედავად ამისა, ბაკარიელის ფედერაციისა, სპორტსაზოგადოება „მართება“ და „შევარდნის“ ხელმძღვანელთა წუალობით, რომელთაც, რომ ატყვიან, „კბილებით უჭირავთ“ ეს სახეობა, რომ ოდი მოლად არ გაჭრის ჩვენში, მაინც მოხერხდა ამ ტრადიციული ასპარეზობის ჩატარება (გამარჯვებულებს პრიზები კი ქალაქის მერიის სპორტის სამმართველის უფროსმა ელადომერ კანკავამ გაუოუთ).

ღია პირველობის „შეტტიანი მონაწილეები“ არ შეცდილლან, ქობულეთელი და ლაგოდეხელი მეტოქეები ეცილებოდნენ მასპინძლებს თბილისი — კოკრის ჯგუფებზე ორ ასაკობრივ ჯგუფში პირველობას. მათ შორის არ იყო ქუთაისის (ადრე უცვლელად გამოდიოდა) გუნდი.

***ᲮᲕᲐᲠᲗᲚᲔᲑᲘ:*** ***ᲞᲠᲝᲚᲝᲒᲘ (ხიდობა). უმცროსი ასაკი: 5 კმ:*** 1. ზაურ მანაგაძე — 12.45 („შევარდენი“, ლაგოდეხი), 2. სერგო მურკოვნელი — 13.55 („შევარდენი“, თბილისი), 3. გია ვაშაძიძე 14.15 („შევარდენი“, ქობულეთი);

***უფროსი ასაკი: 10 კმ:*** 1. ლევან მესხიძე — 25.04, 2. ბესო თავბერიძე — 25.10 (ორივე — „შევარდენი“, ქობულეთი), 3. მიხეილ ზაალიშვილი 26.20 („დინამო“, თბილისი); ***10 კმ. უმცროსი ასაკი: ინდივიდუალური რბოლა დრო.*** 1. მანაგაძე — 14.50, 2. მურკოვნელი — 15.06, 3. ვაშაძიძე — 15.15.

***უფროსი ასაკი. 20 კმ.*** 1. ბესო მიქელაძე — 28.31 („შევარდენი“ ქობულეთი), 2. ზაალიშვილი — 28.55, 3. გია ქეციხოველი — 28.59 („შევარდენი“ თბილისი).

***ᲮᲣᲤᲣᲠᲘ ᲠᲑᲝᲚᲐ. 25 კმ.*** 1. ლაშა ცეცხლაძე, 2. ბაჩანა გიორგაძე, 3. სერგო მურკოვნელი — 38.56 (სამი-ვე — „შევარდენი“, თბილისი).

***უფროსი ასაკი. 100 კმ.*** 1. ბესო მიქელაძე (ქობულეთი), 2. სამყელ ხაჩიანი (ქობულეთი), 3. გარი ბეგლაროვი — (თბილისი, სამივე — „შევარდენი“) 2:20.

საქართველოს ველოფედერაცია და პირველობის მსაჯთა კოლეგია მადლობას უხდის საქართველოს სიგზაო პოლიციის თანამშრომლებს — გოჩა გველესიანსა და დავით გველესიანს, რომლებმაც ტრასებზე უზრუნველყვეს უსაფრთხოება, რითაც ხელი შეუწყვეს შეჯიბრების ნორმალურად ჩატარებას.

ᲐᲡᲛᲐᲜᲓᲠᲔᲛᲐᲨᲕᲘᲚᲘ,
შეჯიბრების მთავარი მსაჯი, საქართველოს დამსახურებული მწვრთნელი.

# ქართული ფეხბურთი

ეროვნული ბილეთეხი

საქართველოს ფეხბურთის ფედერაციის საინფორმაციო სპონსორი


## საქართველოს XI ეროვნული ჩემპიონატი ფეხბურთში

## I ლიგა, II ეტაპი. X ტური.

### I–VIII ადგილები

**იბერია – ტორპედო 0–3**

***იბერია:*** ვარდანიძე, ცეკინა, ბიწაძე, გაგვეშიძე, მიქელაძე (თ. მაღლაკელიძე, 52), მ. ჯინჭარაძე, ხურციძე, ივენიანი, შუმლაძე (გიორგაძე, 60), კ. ჯანაშია (დ. ნოზაძე, 50), ს. გიგიაძე.

***ტორპედო:*** ჯანტურია, იონანიძე (ასათიანი, 46), მაჩხილაძე, ამისულაშვილი, ყმუხაძიანი (თავხელიძე, 60), ხვადაგიანი, კ. კვატნაძე (იმედაძე, 46), გოგიაშვილი, დ. ჯანაშია, შეგრელაძე, ვაჩიბერაძე.

***შაჯრი:*** ა. შილაკაძე (თბილისი).

***გოლები:*** 0-1 იონანიძე (27), 0-2 დ. ჯანაშია (57), 0-3 ასათიანი (80).

**დინამო (ზთ) – დინამო (თბ) 0–0**

***დინამო (ზთ):*** ტოგონიძე, ზ. არჩვაძე, მინდაძე (ბავშვობაძე, 66), მ. მახარაძე, ხუციაძე (რომანაძე, 78), სიდამონიძე, თ. ტუღუში (ლორტქიფანიძე, 46), ი. მახარაძე, ა. ხოშტარია, ა. მუჭირი, აფხაზავა.

***დინამო (თბ):*** გრიშაშვილი, ვაშაიძე, დიდუა, მამიაშვილი, ა. სახვაძე (ცხვედაძე, 71), ნიქოლაძე, ჯინჭარაძე, გ. შენგელაია (მინაშვილი, 60), ანჩაბაძე, წიტახიშვილი (ზარაქაშვილი, 60), სიჭინავა. მსაჯი: ე. სანაია (სოხუმი).

**კოლხეთი 1913 – სიონი 5–0**

***კოლხეთი 1913:*** ჯვარსხილაძე, გიორგაძე, ტარხნიაშვილი, დავითაძე, ფანჩულიძე, შალვაშვილი, კიკალეიშვილი, ე. გვასალია (ცირკვილაძე, 81), რ. ახალაია (შუბერიძე, 69), მ. ჭიპაშვილი (პაპავა, 65), ღაბაძე (ლიქოკელი, 46).

***სიონი:*** დალაქიშვილი, კ. გოდერძიშვილი, დ. სვანაძე, დომბრაშვილი, მაისურაძე, მ. სამხარაძე (ცხპაქიძე, 69), ნ. მინდიაშვილი, მ. გოგოლაძე, თ. სამხარაძე, კ. გოგოლაძე, მოსმენიელი.

***შაჯრი:*** მ. მალალეიშვილი (თბილისი).

***გოლები:*** 1-0 ღაბაძე (7), 2-0 დვითაძე (30), 3-0 ე. გვასალია (33), 4-0 მ. ჭიპაშვილი (38), 5-0 ფანჩულიძე (68).

**დილა – ჳიტ ჯორჯია 0–2**

***დილა:*** სოფლაშვილი (მდივანი, 46), აკუფიანი, რ. ხაჩაპარიძე, გაგნიძე, ლ. გოჩაშვილი (ფუტკარაძე, 58), ღოჭიძე, ოღვენსაშვილი (ქარქელიძე, 77), ციცქიშვილი, სავარელიძე, არუთინიანი, სულთანაშვილი.

***ვიტ ჯორჯია:*** ჭუპრაძე, თ. კობიაშვილი, ჭანკოტაძე (დიღმელაშვილი, 33), სააკაია, ჯ. მუჭირი, მორჩილაძე (ლ. ნოზაძე, 46), კოტორაშვილი, გიორგი ქორქია, ყიფიანი, გოცირიძე (ი. ხაჩაპარიძე, 52, ვ. გოჩაშვილი).

***შაჯრი:*** ქ. მესხი (ზუგდიდი).

***გოლები:*** 0-1, 0-2, ვ. გოჩაშვილი (62, 66).

***გაფრთხილება:*** არუთინიანი, ჭანკოტაძე, სავარელიძე, ხაჩაპარიძე

***გაძევება:*** სავარელიძე.

### IX–XVI ადგილები

**თსუ – არსენალი 2–0**

***თსუ:*** მერჩანი, დ. არჩვაძე, მაზიაშვილი, ინწკირველი, ებრალიძე, რ. სვანაძე (ახალაძე, 70), ადამია, ხართიშვილი, წუწუნავა (ქადაგიძე, 86), დუკანისიძე, მესხი.

***არსენალი:*** ჯუბატაძე, ე. ალადაშვილი (გ. ჩალაძე, 58), ასპანიძეშვილი, ირემაშვილი, ე. ტუღუში, სულაძე (წოწკოლაური, 61), შუკაიძე, კაპანაძე, კაკაშვილი, ა. ხმალაძე, ჭოიავა.

***შაჯრი:*** მ. მაისურაძე (თბილისი).

***გოლები:*** 1-0, 2-0 წუწუნავა (9,37).

***გაფრთხილება:*** კაკაშვილი, ჭოიავა, ე. ალადაშვილი, ინწკირველი.

***შაჯრი:*** ბ. დოგონაშვილი (ქუთაისი).

***გოლი:*** 1-0 ხ. ქუთათელაძე (70).

**სამგურალი – ლოკომოტივი 1–0**

***სამგურალი:*** სტურუა, დ. ჭელიძე, ჩხაბრაძე, ფრანგიშვილი, ვოსკანოვი (ჯუღია, 55), ბერაძე, ნებიერიძე (ზენდაძე, 46), ფუტკარაძე (ზ. ქუთათელაძე, 46), გიორგობიანი, დარსაძე, კვერნაძე

***ლოკომოტივი:*** ალანია, ბალაშვილი, ბაქრაძე, გელონდელი (ლ. მიქაძე, 46), ვ. გველესიანი (აბრამიძე, 46), სალუქვაძე, კაკაშვილი, ლ. ჩხაიძე, ონიანი, დ. გოგრიაშვილი, ხუციძე.

### I–VIII ადგილები

| | თ. | მ. | ფ. | წ. | ბ. | გ. |
|---|---|---|---|---|---|---|
| **ტორპედო** | 10 | 6 | 2 | 2 | 26-9 | 38 |
| **ვიტ ჯორჯია** | 10 | 6 | 4 | 0 | 11-4 | 34 |
| **დინამო (ზთ)** | 10 | 3 | 7 | 0 | 10-2 | 33 |
| **დინამო (თბ)** | 10 | 5 | 2 | 3 | 14-7 | 30 |
| **კოლხეთი 1913** | 10 | 4 | 3 | 3 | 13-8 | 28 |
| **სიონი** | 10 | 2 | 1 | 7 | 10-22 | 18 |
| **დილა** | 10 | 2 | 0 | 8 | 9-21 | 16 |
| **იბერია** | 10 | 2 | 1 | 7 | 5-25 | 16 |

### IX–XVI ადგილები

| | | | | | | |
|---|---|---|---|---|---|---|
| **მერანი** | 10 | 6 | 4 | 0 | 11-2 | 30 |
| **ლოკომოტივი** | 10 | 6 | 2 | 2 | 17-3 | 29 |
| **გორდა** | 10 | 6 | 2 | 2 | 17-5 | 28 |
| **თსუ** | 10 | 6 | 0 | 4 | 13-10 | 26 |
| **სამგურალი** | 10 | 4 | 3 | 3 | 9-6 | 21 |
| **არსენალი** | 10 | 3 | 0 | 7 | 11-20 | 14 |
| **თბილისი** | 10 | 2 | 1 | 7 | 8-19 | 14 |
| **კოლხეთი (ს)** | 10 | 1 | 0 | 9 | 10-31 | 8 |

## ოთხი ტურიც და... მიმოხილვა

...ახალი ჩემპიონიც გვეყოლება. ვინ იქნება იგი!? ისევ თბილისის „დინამო“ თუ სავარდო და სამაისო ქალაქ ქუთაისის „ტორპედო“? შაბათს გამართულმა X ტურის ბესტიგმა კიდევ ერთხელ დადასტურა, ფურო სწორად, ხაზი გაუსვა ქუთაითური სანერვიანი ამბიციებს, რომლებმაც, ბოლო ორი შეხვედრით თუ ვიმსჯელებთ, მკვეთრად უმატეს ტემპს და, რაც მთავარია, თამაშის ხარისხი გამოასწორეს.

X ტურის მატჩების შედეგები წინასწარ ძნელად გამოსაცნობი არ იყო — ლიდერებმა მორიგი გამარჯვებები მოიპოვეს. „ტორპედო“ მეზობლებს ეწვია და როგორც მოსალოდნელი იყო, ფუძანა სამი ქულით შეივსო. „ვიტ ჯორჯიამ“ გორში გაიმარჯვა, ხოლო ფოთის „ოქოხეთმა“ ბოლნისელი სტუმრები ხელცარიელი გაუშვა შინ. უმთავრესი მატჩი ბათუმში გაიმართა იქაურ და თბილისელ დინამოელებს შორის. როგორც ტურნირ „თანაუწყვილთა“ პაექრობამ გამარჯვებული ვერ გამოკვეთა. მეტოქეებმა ვერც აჭერად დალაწერეს კარი. ეგალო ფრემ ორივე გუნდს გაუთოლა სამქრო. ბათუმელებს „ოლხეთი“ წამოეწია, თბილისელები კი სულაც ერთი საცეხურით ჩამოვჭიდნენ და მეორე ადგილი ვიტ ჯორჯიას დაუთმეს. დარჩნენ ტურნირში „დინამოს“ ორ მეტოქესთან მოუწევს ბრძოლა, როგორც ჩანს, მათი სპორტული დაპირისპირება მეტად მწვავე იქნება, რადგან არც „ტორპედო“ და არც „ვიტ ჯორჯია“ მოპოვებული უპირატესობის დათმობას არ აპირებს. „ი“ ზონის დანარჩენ სამ გუნდი „სიონი“, „დილა“ და „იბერია“ სერიის საცქერალად თუ მოიცლიან. არადა, ეროვნულ ჩემპიონატს ინტრიგა და ინტერესი არაათე მოაკლდა, პირიქით, ფინიშის მოახლოებამ ვითარება უფრო დაძაბა.

„ბ“ ზონაში გაურკვეველი ერთი საკითხია, გავარდება თუ არა „სამეფოსი“? გუნდი, რომელიც ჩემპიონატის ბოლოს მხილოდ ქებას და პატივისცემას იმსახურებს, მთლიანი ჩემპიონატი პირველ ლიგაში თამაშის ღირსია, თუმცა, არც მისი უშუალო კონკურენტია ჯანაბი და ქულათა ის მარჯვე, რაც ხისტ „სამეურალთან“ აშორებს, სტუდენტებს კიდევ ერთი ტური მაინც მშვიდად უფლება ეძლევა.

„არსენალის“, „თბილისის“ და ხობის „ცოლხეთის“ ბედი გარკვეულია. ისინი ვაისად მეორე ლიგაში გამოვლენ.

## სპეციალისტის კომენტარი

მეათე ტურში გამართული მატჩების კომენტარი ვთხოვეთ სფყ-ს სამსაჯო საინსპექტორო კომიტეტის თავმჯდომარეს *ანზორიო მელჩუაძს:*

– ყველა შეხვედრა ნორმალურ ვითარებაში ჩატარდა. მსაჯებისადმი პრეტენზიები არავის გამოუთქვამს. რვა შეხვედრაში დაფიქსირდა ორი გაძევება, ორი ყვითელი ბარათის გამო გაადევს ხობელი ეკლიდე ალანია და გორელი ალბერტ სავარელიძე, დაფიქსირდა 13 გაფრთხილება.

თითოეულ მსაჯს თავისი პირადი ბარათი აქვს, სადაც ვლინებიება ინსპექტორების შენიშვნები და რეკომენდაციები, რაც აბესტაციის ობიექტურად ჩატარებაში გეეხმარება, მსაჯთა უარყოფით და დადებით ნიუანსების გათვალისწინება მომავალი ჩემპიონატისათვის გამოვადგება. მსაჯებმა იციან, რომ პერსპექტივისთვისაც მსაჯობენ, რაც ბევრს ნიშნავს. მონაცემთა შეკრებისთვის სფყ-ს ხელმძღვანელებს და აღმასკომს წარუგზავნეთ და დავამტკიცებთ იმ მსაჯებს, რომელთაც შეეძლებათ ახალი, მომავალი ეროვნული ჩემპიონატის მსაჯობა, ანუ თვე ის სამი მთავარი მსაჯი და ექვსი ასისტენტი უნდა იყოს.

## გვიწევენ ევროპის ახალგაზრდულ თამაშებში

*2001 წლის 13-20 ივლისს, ქ. მურსიაში (ესპანეთი) ჩატარდება ევროპის ახალგაზრდობის ოლიმპიურ დღეები, რომლის პროგრამაში შეგანილია ფეხბურთი (1985 წ. დაბადებულთათვის). ცნობა ამის თაობაზე მიიღო სეოკ-მა, რომელიც თავის მხრივ, სფყ-ს სთხოვს მიიღოს გადაწყვეტილება, გაკეთდეს თუ არა განსაცდელ საქართველოს ნაკრები გუნდის ზემოალნიშნულ შეჯიბრებაში მონაწილეობის თაობაზე.*

*გადაწყვეტილების მიღების დროს სფყ-მ უნდა გაითვალისწინოს რომ:*

*1) ოლიმპიურ დღეებში მონაწილეობაზე საბოლოო გადაწყვეტილებას იღებს თამაშების საორგანიზაციო კომიტეტი ევროპის ოლიმპიურ კომიტეტებთან ერთად;*

*2) მონაწილეობის შემთხვევაში გუნდს მოამზადებს და სათამაშო ფორმით უზრუნველყოფს ფედერაცია;*

*3) საქართველოს ეროვნული ოლიმპიური კომიტეტი თავის თავზე იღებს ნაკრების მგზავრობას, ესპანეთში ცხოვრების ხარჯებს, ეკიპირებას თამაშების განსწინისა და დაბურვის აღლუმისათვის და სხვა ხარჯებს, რაც დაკავშირებულია თამაშებში მონაწილეობასთან.*

*შეგახსენებთ, რომ 1997 წელს ასეთ ტურნირში ვაბტანგ კოპალეიშვილის შეგირდებმა იზეიმეს წარმატება. სფყ-მ გადაწყვეტილება ერთ კვირაში უნდა მიიღოს.*

## ჭაბუკთა ევროპის ჩემპიონატზე

ისრაელში მიმდინარეობს 16 წლამდე ჭაბუკ ფეხბურთელთა ევროპის ჩემპიონატის ფინალური ტურნირი. ჯგუფურმა მატჩებმა რვა საუკეთესო გუნდი გამოავლინა. პირველ მეოთხედფინალურ მატჩებში გუნდმა ერთმანეთს შეხვედრესეთი — პოლანდია 0-3 და გერმანია — პორტუგალია 1-1 (3. 5-6). დღეს თამაშობენ ჩეხეთი — ესპანეთი, სპერძნეთი — სლოვაკეთი. მატჩებს ეწსახურება ქართველი არბიტრი ლევან ფანიაშვილი. აქვე ვიტყვით, რომ მეოთხედფინალში გასული სპერძნეთის ნაკრები თბილისში ჩატარებული ტურნირის გამარჯვებულია.

11 მაისს ნახევარფინალური მატჩებია. 14 მაისს კი პრიზიორები გამოვლინდებიან.

ისევ ბავშვთა ფეხბურთზე

რაკურსი

# და დარჩნენ ისევ ჩვენი შვილები უპაბრონოდ...

*ჯემალ ჭიაბერიძის წერილმა „მასობრივი „მამლუქობა“ საქართველოში“ (რომელიც ჩვენს გაზეთში გამოქვეყნდა), ფეხბურთის მოყვარულთა ბრყოლელი ინტერესი გამოიწვია. შეგახსენებთ, რომ მასალა ეხებოდა ბავშვთა ფეხბურთში დღეს შეკრძალ მდგომარეობას – საქართველოდან ფეხბურთელთა მიგრაცია „ყოველწლიურად იზრდება და... ახალგაზრდებიც. დიახ, ეს არის ყველაზე საგანგაშო“.*

**ქაბაძერ ნერგაძე,**
***თბილისი, გლდანის მასივი, III მიკრ.***

* * *

„სამი ბიჭი მყავს, ამათგან ორი ფეხბურთზე დადის — ეს „სიამოვნება“ ყოველთვიურად 30 ლარი მიდდება. დაუშატეთ ახლა ამას სპორტული ფორმის, ბურთების, შეკრებების, ტურნირების თანხები... მოკლედ, გამატყვა ამ ფეხბურთმა, პირდაპირ, არ ვიცი, რა ვქნა. ერთი იმედიღა დამრჩა — მალე წამოიზრდონ, რომ სადმე საზღვარგარეთ, თუნდაც თურქულ კლუბში გავდნო, ეს მაოთვისაც კარგი იქნება და ოჯახსაც წაადგება...

...კატეგორიულად არ ვეთანხმები „ლეონს“ ერთნაწილში — ჩემს შვილს მე ვინახავ ვაცივე ვაჭვე და სადაც მინდა იქ გავაშვებ. ან, სახელმწიფო რომ ხარჯავდეს ფულს მათ მომზადებაზე, სხვა საქმეა. ახლა კი, რა ფულებით შემოიღეს, თუ ხერთ შემოიღონ, არაფრულწესრიგია მიგრაციის წინააღმდეგ ბარიერები. ხომ არ ფიქრობთ, რომ ეს კომპანია კორუფციის კიდევ ერთი წყარო შეიქმნას საქართველოში?“

**მერაბ ჯიშკარიანი,**
***თბილისი, ვაზისუბანი, I მიკრ.-ნი***

* * *

„ფეხბურთი იზოლირებულად ვერ იარსებებს, რა მდგომარეობაშიაც დღეს ქვეყანა, ის სიტუაციაცაა სპორტში, სახელდობრ, ფეხბურთში. სხვათა შორის, ბავშვთა ფეხბურთი რომ ასეთ გაჭირვებაში ჩავარდებოდა, მოსალოდნელი იყო და „მამლუქობის“ ცალკეული ფაქტები წინა წლებშიც გვხვდებოდა. აი, მაშინვე რომ გაგაშინ აგვეტება, შეიძლებოდა აგვეცილებინა ეს უბედურება, თუმცა, ძნელი კი იქნებოდა. დარწმუნებული ვარ, რომ ანალოგიური პრობლემები შეექმნათ სხვა პოსტკომპოსტ ქვეყნებშიც..

ვეთანხმები გაზეთის: ხელისუფლებამ და პარლამენტმა ისეთი კანონები უნდა მიიღოს, რომელიც წაახალისებს ბავშვთა ფეხბურთის განვითარებისათვის ჩადებული ინვესტიციებს...“

**გიორგი შერაბაშვილი, ქასპი**

* * *

„ჩვენში ძალიან დაეფასებული მწვრთნელის, განსაკუთრებით ბავშვთა ფეხბურთში მოფუძფუძე ადამიანის შრომა. ვერ გავიგე თქვენი გაზეთის პოზიცია — რა, აფეხრით დათ თავითნი შრომისათვის მიღებულ გასამრჯელოს? აბა, დაინტერესდით, რამდენს ღებულობენ მათი საზღვარგარეთული კოლეგები?“

**კობაძერ ნერგაძე,**
***თბილისი, გლდანის მასივი, III მიკრ.***

* * *

„მინდა ერთი ამბავი მოგითხრათ და დასკვნები თვითონ გამოიტანეთ, რაოდენ მნელია დღეს ბავშვთა ფეხბურთში შუშაობა და რამდენი საბედნიეროგორი ორგანიზაცია თუ ცალკეული ჩინოვნიკი ხელს უშლის დღეს მის განვითარებას.

ჩემი შვილი, რომელიც საშუალო სკოლას ამთავრებს, თამაშობდა „ცრაცეში“. უკატრონოდ მიგდებული გუნდი იყო, დაშლის პირას მისული. ბოდა, ზღაპარში რომ არის — გამიზნდნენ საქმიანი ადამიანები, რომლებმაც ჩაბარეს „ვოძაკედი“ კოლექტივი. შე-

დიდი გუნდების მესაჭეები

# მარჩელო ლიპი – ახალი „იუვენტუსის“ შეკვეთილი

მარჩელო ლიპი კარგა ხანს მეორეხარისხოვან იტალიურ კლუბებში მუშაობდა. მასზე და მის გუნდებზე თითქმის არაფერ წერდა, არც მათი შედეგები აღელვებდა დიდად ვინმეს. ერთი სიტყვით, ყურადღებას არაფერ აქცევდა და შეიძლება ისიც მთლიანად დაევიწყებინა ფეხბურთის არასოდეს დაყვარებოდა. ზოგჯერ ძალიან ხშირად „მას უდიდებულესებთან იღებდნენ“. ამ შემთხვევაში იღბალი ის იყო, რომ „პროვინციელი მწვრთნელი“ ლიპი ტურინის „იუვენტუსს“ მეპატრონეზე, ფულტიმილიონერობა ანაელიმ როგორღაც გამოარჩია და თავის კლუბში მიიწვია. მართალია, აქ ყოო ერთი „მაგრამ“ – „იუვენტუსი“ მსოფლიოში ერთ-ერთი ყველაზე კლუბი იყო ღრმა კრიზისში აღმოჩნდა, რომ მთელი ათი წელიწადი იტალიის ჩემპიონატში ერთხელაც ვერ გაიმარჯვა. ახლა კი ბედი ახალგაზრდა მწვრთნელს უნდა ეცადა.

***ტურინში“ დაიწყეთ მუშაობა, კლუბმა მთელი 10 წლის მანძილზე ვერ შეძლო იტალიის ჩემპიონობის მოპოვება. დღეისთვის „იტერში“ მსგავსი სიტუაცია, საურველია პარალელია.***

— იმედი მაქვს, რომ „იტერში“ იმას მივაღწევ, რაც მთელ ფეკაღაში ვერავინ გააკეთა.

***● ვიცით გარდა „ინტერში“ „იუვენტუსის“ ხსენებაც ხშირად ხდებოდა ლაპარაკში. ასე, მაგალითად, გუნდად წაიკითხეთ ძალიან საინტერესო ინტერვიუ „იუვენტუსის“ გოლკიპერი პეტრუი. რატომ?***

— მოდით, გაგიმხელთ ერთ საიდუმლოს. მარიმემ იმისთვის მიიწვია, რომ პრაქტიკულად ცარიელ ადგილზე შეექმნა გუნდი. მაქეს ზოგიერთი იდეა, მათ შესასრულებლად კი ის მოთამაშეები მჭირდება, რომლებთანაც უნდა ვიმეშვაო. ვესაუბრე მორატისაც მათზე, ბოლოს და ბოლოს, მთელი პასუხისმგებლობა მხოლოდ მე მეკისრება. ამიტომაც მოვუსმინე თავი იმ ფეხბურთელებს, რომლებსაც იდეალურად ვთვლი ჩვენი მიზნების შესასრულებლად.

***● „ინტერში“ მუშაობ ჯერ კიდევ გადაუარა რობერტო ბაჯიო. იცი, როგორც ჩანს, ამით კლავ ან არის მთანდობილი ატტაკეებული.***

— ძალიან დიდ პატივს ვცემ ამ ნამდვილად დიდ ფეხბურთელს. ამასთან, გაუთავებლად ვისმენ საფეიდრის იმის შესახებ, რომ იგი ძალიან ბევრად გამომჭადს მინდორზე. ეს მინდა მათ ასე უუსაფრთხო, გუნდი ხომ მხოლოდ ბაღისაგან არ შედგება. თამაშის გეგმას რომ ვადგენ, ვითვალისწინებ ყველა მოთამაშის მდგომარეობას. რაიმე მე პირადი მტრობა მის მიმართ არა მაქეს. როცა მან ორი მნიშვნელოვანი გოლი გაიტანა, პირველმა შევაქე.

***● რა მოგცათ იმან, რომ ამ სეზონში ევროპული თასების გათამაშება ან „მონაწილეობდით“?***

— კარგი არაფერი. არავის უხარია, რომ ევროთასების ან ბოზანწილებს. თუკი მდაცარ კლასის ფეხბურთელები გყავს, მათ, ბუნებრივია, სურთ პრესტიტეულ ტურნირებში გამოსვლა. მათთვის იღლი როდია თვალის ღეჭნება, რომ სხვა ტტალიური კლუბები ევროთასებზე თამაშობენ, ისინი კი არა. იმედი მაქეს, ასეთი ნეგატიური გამოცდილებიდანაც კი მიეიღში რაღაც სარგებლობას. ამ საკითხზე სერიოზული საუბარი მჭირდა მორატისთან, ვთხოვე „იტერს“ თვეში ერთხელ მაინც ამხანაგური მატჩი ეთამაშა რომელიმე ძლიერ უცხოურ კლუბთან. მოთამაშეებს საერთაშორისო მატჩების სათანადო გამოცდილება უნდა ჰქონდეთ.

***● რადგან ევროკუპრებიდან არ მონაწილეობთ, ალბათ, მოთამაშეებს ნაკლები რაოდენობა გჭირდებათ.***

— ჩვენ გვეჭიროება 22, მაქსიმუმ 23 ფეხბურთელი და არავითარ შემთხვევაში, ოცდაათი. მირჩევნია ხანდახან ახალგაზრდელი გუნდიდან ორიოდე მოთამაშე გამოვიძახო, ვიდრე საათობრივად სკამზე 7-8 გამოცდილი ფეხბურთელი მყავდეს. როგორც ფიქრობთ, რასაც გრძნობენ ისინი, როცა მთელი კვირა ოფლს ღვრიან ვარჯიშზე და უსმენენ მწვრთნელს, რომელიც მთიგან „სისხლს, ოფლსა და ცრემლებს!“ მოითხოვს, შემდეგ კი 90 წუთი სათადარიგო სკამზე სხდებან არ შეიძლება ასე მოექეც პროფესიონალ ფეხბურთელს. მეორე მხრივ, ახალგაზრდელი გუნდი უანალიზო რეზერვია, ამიტომ ჩვენთვის დიდი მნიშვნელობა აქეს ყოველდღიურად ანალიზ ჩვენიეულს მაზარი ძირითად მოთამაშეებთან მუშაობაში. სამ-ოთხ ახალგაზრდას ვიმატებ ეს მათ თამაშის საიდუმლოებების დაეუღლის საშუალებას გაუადვილებს, მზად იქნებიან იმ დროისათვის, როდესაც დაგჭირვებიან.

***● რის მიღწევა გსურთ „ინტერში“?***

— დიდ ყურადღებ იდი ამბიციებიც აქეთ. იგიეც გავიმეორებ, რაც ადრე მითქვამს: მინდა შევქმნა გუნდი, რომელსაც გამარჯვებისადმი დაეუკეთილი ლტოლვა ეწნება. „იუვენტუსის“ ფეხბურთელებს ეუუნებოდით: „თუ ამ თამაშს მოვიგებთ, ჩემპიონატშიც გავიმარჯვებთ“. სწორედ ასე! შარშან „ინტერს“ ყველა ტურნირის მოგება უნდოდა, მაგრამ ერთშიც ვერ გაიმარჯვა.

***● ახლა ვიერზე. ამბობდნენ, რომ „იუვენტუსში“ თქვენ დიდი ხხება მიგეცემდათ.***

— სწორედ ასე იყო. მაგრამ მაშინაც კი, იმ სალამოს, სადილზე ერთ მაგიდას ვუჯექით. როცა ვინმესთან ერთად დიდხანს ხართ, ბუნებრივია, შეხლა-შემოხლაც მოგიეიდეთ. მაგრამ თუ აზრი ალაი გულით გამოხატეთ, მაშინ ყოველთეის შეიძლება ერთმანეთს გაუგოთ. თქი, რაც გინდა, მაგრამ შემდეგ იგი მუშაობით უნდა დაამტკიცო. ვიცრიმ თქი, რომ მას უნდა მხოლოდ ფეხბურთზე კონცენტრირება. ახლა განვაახლეთ ურთიერთობა.

***● კლასე „იუვენტუსს“ დაუუბრუნდით. შეგიძლიათ მოგვიყვეთ, რა მიდი 12 თებერვლის იმ სამარცხვინო სადამის „პარმასთან“ თამაშის შემდეგ? (რის შემდეგაც ლიპიმ „იუვენტუსი“ დატოვა).***

— ნამდვილად კი შმარული სალამო იყო. მოთამაშეებს ვეუხარი, დეე, ამირიდან ყველამ იცოდეს, მე თუ გიქნით პრობლემებს, წვალ შემდეგ დავუშატე: „ნამდვილად არ დამიმსახურებია ასეთი მათხოვება“. გაიხსენთ, წინა მატჩი „ალიანისთან“ წავაგეთ, თუმცა მეტოქის საკარიმოს არ მოუხორებიათ. ეკ გავიგე, როგორ შეიძლებოდა ასეთი მატჩის წაგება. იგივე მოხდა ანავარში „მილანთან“, სადაც მოგებას რაღაც „მილიტრი“ თუ გავშორებდა. ახლა კი, ისტორია „პარმასთანაც“ გამეორდა. პირველებმა გავიტანეთ გოლი, შემდეგ ყველაფერი მოგემალა. ვერ მოგეგებინა მომხდარის ნორმალური ახსნაც. მოულოდნელად ისეთი შთაბეჭდილება შემიქმნა, თითქოს ყველას უნდოდა ჩემი გუნდიდან წასელა. მეც ავდექი და წავედი. რა თქმა უნდა, გადაწყვეტილება „იუვენტუსის“ დატოვების შესახებ უფრო ადრე მითქეი, მაგრამ ბაკარაუღეეი იყო, რომ ამას სეზონის დამთავრების შემდეგ გავაცხადებდი. ისე კი, გულახდილად გეტყვით, ამაზე ფიქრი ჯერ კიდევ 1998 წლის მარტში დავიწყე. წავედი კლუბის პატრონ ჯანი ანიელისთან და ვკუხსენი, რომ „იუვენტუსის“ დატოვება კონტრაქტის დასრულებამდე, ერთი წლით ადრე მინდოდა. ვგრძნობდი, რომ გუნდთან ერთად მთელი ყველაფერი, რისი მოგებაც კი შეიძლებოდა. გადაწყვეტილება კლუბის დატოვების შესახებ ჩემთვისაც კარგი იქეებოდა და მოთამაშეებისთვისაც. „იუვენტუსმა“ კონტრაქტის გაგრძელება შემომთავაზა, მაგრამ ახალი ამოცანების გადაწყვეტა მიზნად დავი ვისახე. ბევრი მიწყვეთ მქონდა უცხოეთის კლუბებიდან, მათ შორის მადრიდის „რეალსა“ და „ბლეზო რეინჯერსისაგან“. „იუვენტუსს“ კი უნდოდა, რომ კონტრაქტის ხოლიდე დაერხენებინა.

***● თქვენ კი „ფიორენტინასთან“ მატჩის წინ გამოაცხადეთ სამილოო გადწყვეტილების შესახებ?***

— დიახ, სწორედ ასე მოხდა. ამის გამო საკმაოდ მკაცრად გამაკრიტიკეს. ყველაზე მეტად კი ის მეწყინა, რომ თურმე ასე ადრე იმიტომ განმიცხადეთ-მა ბევრ გუნდიდან წასელის შესახებ, რომ 4-5 მოთამაშე თან წამეყვანა. ამაში კლუბის ხელმძღვანელებ. მდგომარეობა „იუვენტუსში“ ისე გამწეავდა, რომ ნაფიციი მუშაობის გაგრძელება უკვე შეუძლებელი გახდა.

***● რატომ თამაშობდა თქვენს დროს „იუვენტუსი“ ასე მშვენივრად და ძლევამოსილად?***

— იმიტომ, რომ ჩვენ ყოველ თამაშში მეტსაც კი ვაქმედით, ვიდრე გვჭირდა. მაშინაც კი, როცა მეტოქეები ჩვენზე ვაცილებით უფრო ტექნიკურად თამაშობდნენ მთელი ამ წლების განმავლობაში. „იუვენტუსი“ ძლიერი ნებისყოფის გუნდი იყო. არა მგონია, რომ ჩემმა გადაწყვეტილებამ, წვასულიყავი კლუბიდან, ხის შემდგომ შეეეგებზე ემოქმედა. მაშინ, როცა დღე პირიმა „ეუნიუვესთან“ ტრავმა მიიღო, სატურნირო ცხრილის სათავეში ვიყავით. მაგრამ ეს იყო დასასრული ბანაკის. შემდეგ დაშვებენ არა მარტო დღე პირიმა და ინნაგი, სხვა წამყვანი მთამაშეებიც.

***● როგორი უნდა იყოს მწვრთნელი თოთამაშეების მიმართ?***

— იგი უნდა იყოს მასწავლებელი, ამ სიტყვის სრული მნიშვნელობით. არც უფროსი ძმა, არც მამა — მხოლოდ და მხოლოდ მასწავლებელი.

მოამზადა
ბიძი თორელმა

2002 წლის მსოფლიო ჩემპიონატის ეროვნული ვარიანტი

**A ჯგუფი**
ანგოლა, ზამბია, ლიბია, კამერუნი, ტოგო.

**B ჯგუფი**
ნიგერია, სიერა ლეონე, სუდანი, ლიბერია, განა.

**C ჯგუფი**
ალჟირი, სენეგალი, ნამიბია, მაროკო, ეგვიპტე.

**D ჯგუფი**
მადაგასკარი, კონგოს დრ., კოტ დივუარი, ტუნისი, კონგო.

**E ჯგუფი**
გვინეა, ზიმბაბვე, მალავი, ბურკინა ფასო, სამხ. ეფრიკა.

ჯგუფებში პირველ ადგილზე გასული გუნდები გადიან 2002 წლის მსოფლიო ჩემპიონატის ფინალურ სტადიაში.

**მატჩები** გაიმართება 2000 წლის 16 ივნისიდან — 2001 წლის 29 იანვრამდე.

# საზღვარგარეთის ფეხბურთის ამბები

## ვინ შეცვლის გუსაევს?

მას შემდეგ, რაც ვლადიმერ გუცაევმა „ალანია“ დატოვა, ადგილობრივი გულშემატკივრები და ჟურნალისტები განიხილავენ მისი შესაძლებელი შემცვლელის საკითხს. კლავა ახახელებენ ვიაჩესლავ გროზნის (მოსკოვის „სპარტაკის“ მეორე მწვრთნელი) კანდიდატურას, რომლის შესახებაც ზაფხულშივე იყო ლაპარაკი. ზოგი მიიჩვეს, რომ უპირატესობა რომელიმე ადგილობრივ სპეციალისტს მიენიჭება, ვთქვათ, ოური გაზაევს. დროებით კი გუნდს ალექსანდრ ინოსკი (წარსულში ცნობილი მეკარე) ავარჯიშებს.

ტურნალისტებმა რამდენიმე კითხვა მისცეს საფეხბურთო კლუბ „ალანიას“ პრეზიდენტ ხერგი ტაყაევს.

***● გვითხარით, თუ შეიძლება, რა ხდება?***

— რა ხდება? გუნდი მარცხიანად გამოდის, ჯერჯერობით ინოსკის ეხმარება როგორც ვეტერანი და კაპიტანი — ბაზა თვლევეი.

***● იმის შემდეგ, რაც მოხდა, შეიძლება გუცაევი გუნდს დაუბრუნდეს?***

— მოხდენილი შეიძლება ყველაფერი მოხდეს. ისე კი, ჩემი აზრით, აუცილებელია ცვლილებები.

***● მოუხსენით თუ არა გუცაევს კლუბის მხრიდნელის საბჭოს სხდომაზე?***

— აუცილებლად.

როგორც „ალანიის“ ყოფილმა მწვრთნელმა, ალან ქაზიმ მოსკოვის „დინამოს“ ხელმძღვანელმა ვალერი გაზაევმა განაცხადა, ახლა, როცა გუნდს ასე გაუჭირდა, არავითარ შემთხვევაში არ შეიძლება მისთვის ზურგის შექცევა.

## „ასტონ ვილა“? არც გვამიგონია!

მას შემდეგ, რაც „მანჩესტერ უნაიტედმა“ „ბეკლიიდან“ ნორვეგიელი ტორე-ანდრე ფლო მიიწვია, მიმომხილველებმა ჩათვალეს, რომ ჩემპიონის იმპაზე მეტი თავდასხმელი ეყოფაეა, ვიდრე საჭირო. ვიღაც უნდა წაგიდეს, მაგრამ ვინ. ზოგი ფიქრობს, რომ ეს ენდი კოული უნდა იყოს.

**ფურნალისტებმა „მოუბენეს“** ყოფილ ენდის ახალი კლუბი — ბირმინგემის „ასტონ ვილა“. თვით კოულმა ძალზე ზომს დაიჭირა, „მანჩესტერის“ დატოვებას არც კი ფიქრობს:

***● „ასტონ ვილა“? არც გამიგონია! საღური კლუბია?***

## ნიჰილი უმორჩილ ძმა

ედი ბაჯო ვანატკვეთ ფეხბურთელ რობერტ ბაჯოს უმცროსი ძმა, მასზე 7 წლით უმცროსია და მოთამაშეები „ბაჯინოს“ ეძახიან. იგი, გასაგებია, თავისი ხასელო-ვანი ძმის ჩრდილში იმყოფებოდა, მაგრამ ახლა, როცა რობერტი „ინტერში“ თითქმის არ თამაშობს, „ბაჯინომ“ დიდი ყურადღება მიიპყრო.

ედი შესაძე იტალიური ლიგაში, სერია C-ში გამოდის, სადაც 1999 წლის ივნისიდან დეკემბრამდე ჯერ „ანკონაში“, შემდეგ კი „ასკოლიში“ 24 გოლი გაიტანა და ახალი სეზონიდან, როგორც ფაქრობენ, უკვე სერია A-ში თამაშობს.

## „შორო ოლიმპიკო“ იყიდება

მსოფლიოს ერთ-ერთი უდიდესი სტადიონი „შორო ოლიმპიკო“ ანუ რომის ოლიმპიური სტადიონი, რომელზეც საშინაო მატჩებს აწარმოებენ „რომა“ და „ლაციო“, წელს 495 თასს დოლარად იეიდება. მას ერთობლივად სწორედ ეს ორი ცნობილი კლუბი ყიდის. „შორო ოლიმპიკო“ ჯერ კიდევ 1931 წელს აშენდა. თავისი თითქმის 70-იანი წლის ისტორიაში ოქ ჩატარდა მსოფლიო ჩემპიონატი ფეხბურთში, 1960 წლის ოლიმპიადა, ჩემპიონთა ლიგის ფინალი, იტალიის ღია პირველობები ჩოგბურთში.

## ნორვეგიელი პირველი იყო. ახლა?

ყველაზე უფრო ცნობილი ნორვეგიელი მწვრთნელი ეგილ ულსენ სულ ცოტა ხანს იყო ინგლისის პრემიერლიგის კლუბ „უიმბლდონის“ სათავეში. იგი სულაც შეღეგების გამო განთავისუფლებულა.

თვით ულსენისათვის ეს განთავისუფლება გაუეებარია:

— მე ხომ ამდენი ახალი იდეა მქონდა — განაცხადა მან.

## ნევიო სკალა კვლავ გამორჩა

ცნობილი იტალიელი მწვრთნელი ნევიო სკალა, ადრე წარმატებით მუშაობდა „სერია A“-ს კლუბებში, შემდეგ კი გერმანიაში გადავიდა, კარგა ხნით უმუშევარი დარჩა.

ახლა მან გადაწყვიტა კარიერა თურქეთში გააგრძელოს და საათვეში ბაუდა სტამბოლის „გეზტეპეს“.

## ეგუპტა, „გოგენაევში“

ხანგრძლივი დავა ხსვადასხვა ინტელიგენტ ეკლის შორის, რომელებსაც კიევის „დინამოსაკან“ ხერგეი რებროვის ყიდვა სურთ, დასასრულს მოუხელთდა.

კიევში იმყოფები ლონდონის „ტოტენჰემ ჰოტსპურის“ წარმომადგენელი დევიდ ჰლიტი, რომელმაც „დინამოსა“ და ზურაბინის ნაკრების წამყვან თავდასხმელთან უნდა გააფორმოს ხელშეკრულება.

## სანქციები მკაცრია

**იმის გამო, რომ „პარსელონამ“ ესპანეთის თასზე მაღრიდს „ატლეტიკოსთან“ თავისი პირობების დაუმტკიცოებლობის საბაბით თამაშზე უარი განაცხადა, მის მიმართ მიეეეულება შემდეგი სანქციები: „პარსელონა“ მოხსნილება თასის წვლევანდელი გათამაშებიდან და ამ შეკიბრებაში ვერც გასხად მიიღებს მონაწილეობას.**

**მართალია, „პარსელონამ“ ეს გადაწყვეტილება გააპორტყნება, და უარეს შემთხვევაში, ამ სანქციების შემსუბუქებას მაინც ელის.**

ვეტერანები

# კიდევ ერთი ჯორჯიკია...

დარწმუნებული ვართ, სპორტის გულშემატკივრებს რომ დაეკითხოთ – „ვინ იყო ჯორჯიკია?“, ასიდან, ალბათ, ოთხმოცდაცხრამეტი გიპასუხებთ: „კალათბურთელი!“

ცხადია, თბილისის „დინამოს“ შესანიშნავი კალათბურთელი, სპორტის დამსახურებული ოსტატი ნოდარ ჯორჯიკია იგულისხმება. არადა, დიდ ქართულ სპორტს ხომ კიდევ ერთი ჯორჯიკია ჰყავდა – ფეხბურთელი ტიტე ჯორჯიკია, თბილისის „დინამოს“ ოსტატ ფეხბურთელთა გუნდის ომამდელი შემადგენლობის ნიჭიერი თავდამსხმელი. იგი მარცხენა ზუმპარად (ინსაიდად) თამაშობდა ბორის პაიჭაძესთან, გაიოზ ჯგუბელავასთან, მიხეილ ბერძენიშვილთან, თენგიზ გაგაშელთან, ასლან ხარბედიასთან, ვიქტორ ბერეზნისთან, ლური ლოლაძესთან და სხვებთან ერთად. ფოთის მადლიან მიწა-წყალზე იყო გაზრდილი ისიც. საქართველოს უძირველეს გუნდში – თბილისის „დინამოში“ 1939 წელს გამოჩნდა თავის ფოთელ მეგობრებთან ასლან ხარბედიასთან და ალექსანდრე მინჯიასთან ერთად. საერთო ენის გამონახვა არ გასჭირვებია მათთან, ისევე როგორც ბორის პაიჭაძესთან, გრიგოლ გაგუასთან, ვლადიმერ ბერძენიშვილთან, მასავით შობილური ფოთის „დინამოში“ რომ გამოდიოდნენ.

ჩინებული მწერთნელის მიხაილ ბუტუსოვის ხელში მოხვდა 21 წლის ახალგაზრდა ტ. ჯორჯიკია. თავდასხმის ხაზში ირგვლივ ძველი მეგობრები და თანაგუნდელები ჰყავდა ტიტეს: მარჯვენე ბორია იყო, მარცხნივ – ასლანი, ზურგიდან კი ბურთებით გვაჩია და გრიშა ამარაგებდნენ. პირველსავე სეზონში თორმეტჯერ გამოიყვანეს სათამაშოდ – თითქმის ყოველ მეორე მატჩში. მოდგენო წელს კი – 8 მატჩი ითამაშა და პირველი (სამწუხაროდ, უკანასკნელი) ბურთიც გაიტანა. აღსანიშნავია, რომ იმ ორივე სეზონში დინამოელებმა მანამდე არნახული წარმატებას მიაღწიეს – მეორე ადგილებზე გავიდნენ ორივეჯერ: ჯერ მხოლოდ მოსკოველ სპარტაელებს ჩამორჩნენ, მერე კი მოსკოველ დინამოელებს. შეგახსენებთ, რომ წინა ორ სეზონში ჩვენი „დინამო“ საკმაოდ უღიმღამოდ თამაშობდა და შესაბამისად IV და VI ადგილებზე გავიდა.

... ამბობდნენ, ძველ ფოთში იმდენი საფეხბურთო მინდორი იყოო, რამდენიც უბანი ქალაქში. რა თქმა უნდა, პატარა ტიტეს არ გასჭირვებია საკუთარი „სტადიონის“ მოძებნა – საიოკენაც გაიხედავდა, ბიჭები ყველგან დასდგომიან ბურთს. უბანი უბანს ეჯიბრებოდა, სკოლა – სკოლას, ტექნიკუმი – ტექნიკუმს. ტიტე მშობლიური უბნის – „პარკის“ გუნდის ღირსებას იცავდა და „ოფიციალურ“ მატჩებში რეგულარულად ჭაობიანი ადგილის მიხედვით ბუტუსოვი. მას ისე მოეწონა ბარბედია და ჯორჯიკია, რომ ორივეს „დინამოში“ გადმოსვლა შეთავაზა. ცხადია, ახალგაზრდა ფეხბურთელებისათვის ეს დიდი პატივი იყო, მაგრამ თავდაპირველად ორივემ თავი შეიკავა – სწავლას მოვცდებითო. უნივერსიტეტში ისინი ეკონომიკის ფაკულტეტზე სწავლობდნენ: ტიტე – მესამე კურსზე, ასლანი – მეორეზე. მ. ბუტუსოვმა მოსალაპარაკებლად ძველი ფოთელი ბორის პაიჭაძე მიუგზავნა ახალგაზრდებს. სჯაბაასის შედეგად გადაწყდა, რომ ისინი განთავისუფლებული იქნებოდნენ ხანგრძლივი შეკრებებიდან, რომლებიც თბილისის მოშორებით გაიმართებოდა. „მხარეები“, რომ იტყვიან, შეთანხმდნენ ამაზე და მეორე დღეს ტიტე და ასლანი ბესიკის ქუჩაზე „დინამოს“ სპორტულ დარბაზს ენვივნენ. იქვე პირველად მოიარეს თბილისის დინამოელთა ტრადიციული თეთრ-ცისფერი მაისურები და ვარჯიშს შეუდგნენ.

მოხდა ისე, რომ ახალ 1939 წლის საფეხბურთო სეზონში თბილისის „დინამომ“ პირველი ექვსი შეხვედრა თბილისში ჩაატარა. წარმოიდგინეთ, ექვსივე თამაშში მ. ბუტუსოვმა მარცხენა შუამარბად დინამოელთა დებიუტანტი ტიტე ჯორჯიკია გამოიყვანა. მან ამ ადგილზე გამოცდილი ვიქტორ ბერეზნით შეცვალა. მწერთნელი არც შეცდარა – ტიტემ შეძენილად აუბა მხარი ბ. პაიჭაძესა და ა. ხარბედიას და მაყურებელთა დიდი მონონება დაიმსახურა.

სწორედ ასლან ხარბედიას ვთხოვეთ, ამას წინათ, ტიტე ჯორჯიკიას შესახებ ეთქვა ორიოდე სიტყვა:

– მე და ტიტემ უნივერსიტეტის გუნდში ორი სეზონი ვითამაშეთ ერთად და, რომ იტყვიან, თვალდახუჭული ვუვებდით ერთმანეთს. როგორც ინსაიდი, იგი, „ცხადია, ოდნავ უკანდახეული თამაშობდა და მუდამ დროულად გვმარაგებდა ბურთებით წინ წაწეულ ფორვარდებს – მე და პაიჭაძეს. ზუსტი გადაცემების იშვიათი ოსტატი იყო, განსაკუთრებით კარგად თამაშობდა მარცხენა ფეხით – ზუსტად, ძლიერად ურტყამდა ბურთს. ამიტომ იყო, რომ მისი პირველივე სეზონის პირველ მატჩებში მწერთნელებმა იგი გამოცდილ ვიქტორ ბერეზნითს ამჯობინეს. იმ წელს ტიტემ კიდევ ექვსი მატჩი ჩაატარა. აი, მეორე წრეში, თუ არ ვცდები, ერთხელაც არ გამოსულა სათამაშოდ – როგორც მახსოვს, ფეხის კუნთი გაეჭიმა.

ზემოთ უკვე მოგახსენეთ, რომ ტიტე ჯორჯიკიამ თავის მეორე სეზონში დიდ ფეხბურთში 8 შეხვედრა ჩაატარა და მეორედ გახდა ჩემპიონატის მეორე პრიზიორი. სამწუხაროდ, მაშინ ფეხბურთელებს არ აჯილდოებდნენ მედლებით.

წარმატებით დაიწყო თბილისის „დინამომ“ 1941 წლის გათამაშება. ჩვენს წინ დეკს თბილისში, „დინამოს“ სტადიონზე გამოცემული ძველი საფეხბურთო ცნობარი-კალენდარი. იგი ძველმა ფეხბურთელმა, დინამოელთა მეკარემ – რევაზ კაჭარიძემ მაჩუქა 15 წლის წინათ. ნაცრისფერ ქაღალდზე დაბეჭდილი 10000 ტირაჟით. ეს მართლაც უნიკალური ბიბლიოგრაფიული წარმოდგენი, ორმაგი გაგებით.

საქმე ისაა, რომ თავისთავად იგი ძველია, ექვსი ათეული წლის წინათაა გამოცემული და მეორეც, რაც მთავარია, ბატონ რეზოს მასზე ამაღლებული წარწერები გადაუღია. მოვყვეთ თავიდან. ცნობარის დასაწყისში აღნიშნულია, რომ 1941 წლის გათამაშებაში ბოლო ადგილზე გამოსული გუნდი აღარ მიიღებს მონაწილეობას 1942 წლის ჩემპიონატში. რა იცოდნენ მაშინ, რომ 1942 წლის ჩემპიონატს, ისევე როგორც 1943 და 1944 წლებისას, არ ეწერა გამართვა დიდი ომის გამო. მიგადევნოთ თვალი ჯ. კაჭაიძის ხელით ჩაწერილ ანგარიშებსაც: 27 აპრილი, თბილისის „დინამო“ – სტალინის „სტახანოვეცი“ – 3-0 (2) ქულა; 3 მაისი, „დინამო“ (თბ) – „დინამო“ (მინსკი) – 3-0 (4 ქულა); 11 მაისი, „დინამო“ (თბ) – „პროფკავშირები-2“ (მოსკოვი) – 1-0 (6ქულა); 18 მაისი, „დინამო“ (თბ) – „ტრაქტორი“ (სტალინგრადი) – 1-1 (7 ქულა); 24 მაისი, „დინამო“ (კიევი) – „დინამო“ (თბ) – 3-0 (7 ქულა); 29 მაისი, „ზენტი“ (ლენინგრადი) – „დინამო“ (თბ) – 2-2 (8ქულა); 1 ივნისი, „სპარტაკი“ (ლენინგრადი) – „დინამო“ (თბ) – 1-4 (10ქულა); 13 ივნისი, „დინამო“ (თბ) – „პროფკავშირები-1“ (მოსკოვი) – 3-2 (12ქულა); 19 ივნისი, „დინამო“ (თბ) – „სპარტაკი“ (ოდესა) – 2-2 (13 ქულა); 24 ივნისი, „დინამო“ (თბ) – „დინამო“ (ლენინგრადი) – 3-2 (15ქულა).

იქვე ბატონ რეზოს მიუწერია გაკრული ხელით: „ეს უკანასკნელი შეხვედრაა პირველობაზე. ომის გათამაშება არ დასრულებულა. ჩვენი „დინამო“ მოსკოველ თანაკლასელებთან ერთად ლიდერობს ჩემპიონატს 15 ქულით (ბურთები 22-13)“.

ორი დღის შემდეგ – 26 ივნისის კალენდარზე ჩვენს მეკარეს ასეთი ნაწერები გაუკეთებია: „წავედი ფრონტზე!“. შემდეგ გადაწერილია კალენდრის მომდევნო თამაშები – შეხვედრები ხარკოვის „სპარტაკთან“, ცდკა-სთან, მოსკოვის „დინამოსთან“ (რითაც თავდებოდა პირველი წრე).

ვინ იცის, როგორ დამთავრებოდა ის ჩემპიონატი? მოიპოვებდა თუ არა ობოლი „დინამო“ ბოლოს და ბოლოს, ჩემპიონის წოდებას, რომლისთვისაც წინა ორ გათამაშებაში სულ ერთი ნაბიჯიღა დაკლდა. ყოველ შემთხვევაში, იმ წელს ჩვენი ფეხბურთელები, და მათ შორის გუნდის ახალგაზრდა (23 წლის) მარცხენა შუამარბი ტიტე ჯორჯიკია საუკეთესო სპორტულ ფორმაში იყვნენ. მართლაცდა, ომი რომ არა, ეგება ჩვენს გულშემატკივრებს ქართული ფეხბურთის პირველი დიდი გამარჯვება ეზეიმათ მთელი 23 წლით ადრე – 1941 წლის 8 ნოემბერს, მოსკოვის დინამოელებთან მეორე წრის შეხვედრის დღეს თბილისის „დინამოს“ სტადიონზე და არა ცხრა მთას იქით, მორიულ ტაშკენტში, 1964 წლის 18 ნოემბრის უზბეკეთის დედაქალაქის „უახთაქორის“ სტადიონზე. გვერდშეხვეთ, თბილისური შემოდგომა არანაკლებ დიდებული იქნებოდა, ვიდრე ეს უზბეკეთის დედაქალაქში იცის!

ბოდიშს ვიითხოვთ, რომ რამდენადმე გადავუხვიეთ თემას, მაგრამ ვფიქრობთ, რომ „ლელოს“ მკითხველი და თავად ტიტე ჯორჯიკია გვაპატიებენ ყოველივეს. ჩვენ კი ისღა დაგვრჩენია, ჯანმრთელობა და სიმხნევე ვუსურვოთ 82 წლის ტიტე ჯორჯიკიას, რომელიც თავის სახელოვან თანაგუნდელებთან – გაიოზ ჯგუბელავასთან, გრიგოლ გაგუასთან, ასლან ხარბედიასთან, გივი იოსელიანთან ერთად ქართული ფეხბურთის მოყვარულებს კვლავ მშობლიური თბილისის „დინამოს“ გუნდის საპატიო წევრად მიგვაჩნია.

ოთარ ნოზაძე
ფოტოები ავტორის არქივიდან.

ტიტე ჯორჯიკია 1941 წლის საფეხბურთო სეზონის წინ

ფოთის „დინამო“ 1933 წელს – (მარცხნიდან) გიორგი მიქაძე, ხუტა ჭოლაძე, გიორგი კინწურაშვილი, ვლადიმერ ბერძენიშვილი, კაკო იმნაძე, გრიგოლ გაგუა, ბორის პაიჭაძე, აკაკი ჯიქურია, ბაბა ვლადავა, ტიტე ჯორჯიკია, ვლადიმერ („აკვანა“) ჯორჯენაძე, ალექსანდრე მინჯია, სტასა მარკვეთილი, უფროსი („აბაშა“) ლილთაძე, კოტე გუნავა

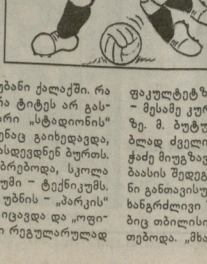

გაიტანე კარისაკენ

## ხსოვნის ტურნირი

„არაოს“ სპორტულ კომპლექსში ჩატარდა საქართველოს ახალგაზრდული ნაკრების წევრის, ტრაგიკულად დაღუპული ფეხბურთელის გურამ ლორთქიფანიძის ხსოვნის ტრადიციული ტურნირი. შეჯიბრების ორგანიზატორები იყვნენ დაღუპული ფეხბურთელის მეგობრები. ტურნირში მონაწილეობდა 1987 წელს დაბადებული ფეხბურთელთა 4 გუნდი. პირველობა მოიპოვა თბილისის ოლიმპიკმა (მთავარი მწვრთნელი გელა გომელაური). მონაწილე გუნდებს გადაეცათ სამახსოვრო პრიზები. საუკეთესო ფეხბურთელად და ბომბარდირის პრიზი ხვდა დევდარიანს, საუკეთესო მეკარედ – აბუთიძეს (ორივე – ოლიმპიკი). პრიზპეტრული ფეხბურთელისა – ელიზბარაშვილს (ნორჩი დინამოელი), კერესელიძეს და ბიჭიაშვილს (ორივე – ავაზა), თარგამაძეს (35-ე სკოლი), საუკეთესო მცველისა – კაკაბაძეს (ოლიმპიკი).

## კითხვა-პასუხი

ვიცით, რომ სფფ მიზანმიმართულად ზრუნავს ფეხბურთის სფეროში დასაქმებული კადრების კვალიფიკაციის ამაღლებაზე. გვაინტერესებს, კონკრეტულად რა შეშაობა გაწეული და რა იგეგმება ახლო მომავალში.

*ვლადიმერ ნიშნიანიძე, ქუთაისი*

*სფფ-ს შესაბამის კომიტეტებში მოვიპოვეთ მნიშვნელოვანი ინფორმაცია, რომელიც, ვფიქრობთ, დააკმაყოფილებს თქვენს ცნობისმოყვარეობას.*

*ასე მაგალითად:*

*– სფფ-მ დაიფინანსა 14 ქართველი მწერთნელის სწავლება კოვერჩიანოს (იტალია) მსოფლიოში სახელგანთქმულ სამწერთნელო ცენტრში.*

*– სფფ-მ მსოფლიოში სახელგანთქმული სპეციალისტების მუშვეობით (ალექს პონე, ფრანკო ფურარა) მწერთნელებისათვის და არბიტრებისათვის კვალიფიკაციის ამაღლებელ თბილისში ბაატარა პროგრეს-კურსები.*

*– მიღწეულია შეთანხმება, რომ ივლისში მოსკოვში, ე.წ. „მომავლის კურსებზე“, სფფ მიაგზავნის 3 ადმინისტრაციულ, 3 მეკიდენის მუშაკს, 4 მწერთნელს და 4 არბიტრს კვალიფიკაციის ამაღლებლად.*

*– მიღწეულია შეთანხმება, რომ თბილისში სფფ-ს და ალუმპიის ადმინისტრაციისა და საქიდენო მუშაკებისათვის დეკემბერში ჩატარდეს პროგრესკურსები.*

*– ამჟამადაა მწერთნელთა საბჭო, რომელიც ორგანიზაციული საკითხების მოგვარებაში ეხმარება ნაკრები გუნდების მწერთნელებს.*

*– სფფ ყოველწლიურად, წელიწადში ორჯერ, ატარებს მსაჯთა კვალიფიკაციის ამაღლებელ კურსებს.*

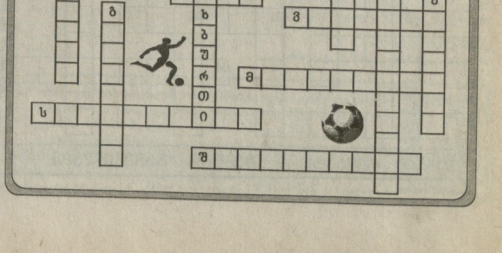

ფორმულა-1

# ქუბგელიანი კულგჯარდი...

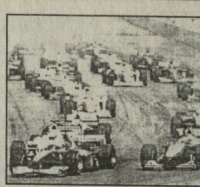

ავიაკატასტროფაში სასწაულებრივად გადარჩენილი ცნობილი შოტლანდიელი პილოტი ჯორჯი კულტჰარდი ქვირის ბარსელონაში ფორმულა-1-ის მეხუთე ეტაპზე კვლავ იწყება მაყურებლის და ^ძით საბოლოოდ გაჭარწყვდა ეშვები, თითქოს მძიმე ტრავმი მუოდი მრბოლი ამ ეტაპს გამოტოვებდა, მაკლარენში სათადარიგო პილოტება ეო შერიულია.

ესპანეთის გრან-პრიზე, რომელიც მსოფლიო ჩემპიონატის ერთ-ერთი უველაზე მნიშვნელოვანი ეტაპია, ბეერი რამ იყო დამოკიდებული. პილოტების პირველობაში, მართალია, ძნელი იყო გარდატეხის შეტანა — აქ მიხელ შუმახერი ლიდერობს დამაკერებელად, საშაიეროდ, კონსტრუქტორების ჩემპიონატში შეიძლებოდა წინ წაეწეულა და ამის დიდი შანსი გააჩნდა მაკლარენს, რახაც მიაღწია კიდეც. ფინიშის ხაზი ერთმანეთის მიუსედებით სწორედ მაკლარენის პილოტებმა მიკა ჰაკინენმა 01:33,50 და დევიდ კულტჰარდა — 01:34,06 გადაკვეთეს, რუბენს ბრიანეი ფერარიდან მეხამე იყო 01:34,19, რამაც საერთო ჩათვლაში ფერარის ლიდერობის შენარჩუნების შესაძლებლობა მისცა. მაკლარენი მეორე ადგილზეა და ს ყრძნობლად მოუახლოვდა ლიდერს. სამაეეროდ, ორივეს დიდი სხვაობით ჩამორჩება მესამე ადგილზე მუოდი უილიამსი, ჯორდანი (მე-4), ბენეტონი (5), ბარი (6) და ზაუბერი კი ძალიან შორს არიან მათგან.

პილოტების ჩემპიონატში კვლავ ლიდერობს მიხაელ შუმახერი — 36 ქულა. შემდეგი ადგილები ასე ნაწილდება: 2. მიკა ჰაკინენი (22), 3. დევიდ კულტჰარდი — 20, 4. რუბენს ბარინელი (13), 5. რალფ შუმახერი (12). 6. ჯანკარლო ფიჯიკელა (8), 7. ჟაკ ვილნევი (5), 8. ჰაინც ფრენცენი (5), 9. იარნო ტრული (4), 10. ჯონ ბატონი (3). ესპანეთის გრან-პრიზის მერე სამეული ასე გამოიურება: 4. ჯაღუ შუმახერი (უილიამსი) — 01:34,27, 5. მიხაელ შუმახერი (ფერარი) — 01:34,38, 6. ჰაინც ფრენცენი (ჯორდანი) — 01:35,12.

# წარმატება — ფანტასტიკური!

ინდონეზიის კუნძულ ბალიზე პირველად მოეწყო უდიდესი, XVI კატეგორიის საერთაშორისო ტურნირი აზიაში უძლიერესი 10 მოჭადრაკის მონაწილეობით: ალექსანდრ ხალიფმანი (რუსეთი), რომელსაც ეურნალისტები პრეზიდენტ კირსან ილიუმინოვის გაფრთხილებისნ თუ შეგონების მიუხედავად კვლავ ჯიუტად უწოდებენ ფიდეს მსოფლიო ჩემპიონს, მსოფლიოს ექს-ჩემპიონი ანატოლი კარპოვი (რუსეთი), მსოფლიო ჩემპიონობის ყოფილი პრეტენდენტი იან ტიმანი (ჰოლანდია), ცნობილი დიდოსტატები იასერ სერაევიჩი (აშშ), ფოაო მილოშ (პრაზილია), იაან ელვესტრი (ესტონეთი), ალიანჯო (ინდონეზია), საერთაშორისო ოსტატები გუნავანი (ინდონეზია), ზო ვინ ლეი (მიანმა), ასე ეწოდება ახლა ბირმას) და განთქმული მოჭადრაკე ქალი იუდით პოლგარი (უნგრეთი).

ტურნირის მთელი მსვლელობა სენსაციური გამოდგა. 5 ტურს შემდეგ 4 ქულით ლიდერობდა პოლგარი. მას შემდეგ, რაც მან მომდევნო სამი პარტია ყაიმით დაასრულა და ამდენად 5,5 ქულა მოაგროვა, დიდოსტატ ქალს ხალიფმანი და კარპოვი დაეწივნენ. ამდენივე ქულა მოაგროვა მილოშმაც და ყველაფერი ბოლო ტურს უნდა გადაეწყვიტა, სადაც ხალიფმანი (თეთრებით) და კარპოვი ერთმანეთს ხვდებოდნენ, ხოლო პოლგარის მეტოქე იყო ბრაზილიელი მილოში. ხალიფმანი უტეხად, მაგრამ საბოლოო ანგარიშით ვერაფერი დააკლო მეტოქეს და ყველაფერი ბოლო ტურს ჰქონდა. ამ მილოშს სძლია მისთვის დამახასიათებელი უმწვავესი სტილით.

ამრიგად, 9 შესაძლებლიდან 6,5 ქულით პირველ ადგილზე პოლგარი გავიდა. მას სპასელენტინე კარპოვი ჩამორჩნენ ხალიფმანი და კარპოვი. 5,5 ქულით დაამთავრა შეჯიბრება მილოშმა, მეხუთე ადგილზე კი, 5 ქულით, სერიოგანია.

იუდით პოლგარი

# რეიგიგნგი — ვიმღინარე და ინდივიდუალური

*პროფესიონალ ჩეკბურთელთა მსოფლიო ასოციაციის ეგიდით, აპრილის სატკეთესო ჩოპურთელთა ოცეულის რეიტინგლისტი ასე გამოიყურება:*

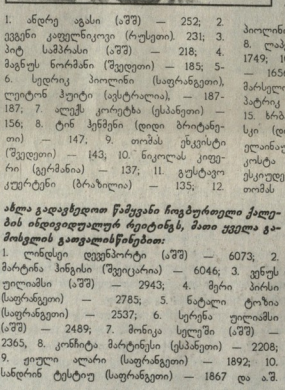

ანდრე აგასი

1. ანდრე აგასი (აშშ) — 252; 2. ევგენი კაფელნიკოვი (რუსეთი). 231; 3. პიტ სამპრასი (აშშ) — 218; 4. მაგნუს ნორმანი (შვედეთი) — 185; 5-6. სერჟიე პიოლინი (საფრანგეთი), ლეიტონ ჰიუეი (ავსტრალია). — 187-187; 7. ალეჯს კორტება (ესპანეთი) 156; 8. ტიმ ჰენმენი (დიდი ბრიტანეთი) — 147, 9. თომას ენკვისტი (შვედეთი) — 143, 10. ნიკოლას კიფერი (გერმანია) — 137; 11. გუსტავო კუერტენი (არგენტინა) — 135; 12. მარკ ფილიპ ბუისრონი (ავსტრალია) — 131; 13. ნიკოლა ლაპენტი (ცვედორია) — 130; 14. იუნეს ელ ონიაუი (მაროკო) — 120; 15. დომინიკ ჰრბატი (სლოვენია) — 115; 16-17. ხუან კარლოს ფერერა (ესპანეთი), მარიანო პუერტა (არგენტინა) — 111-111; 18. ფაბრის სანტორაი (საფრანგეთი) — 106; 19. ხაშიმ არაში (მაროკო) — 105; 20. მარკ როსიც (შვეიცარია) — 104.

52 კვირის შედეგების მიხედვით: 1. აგასი — 5074; 2. სამპრასი — 3334; 3. კაფელნიკოვი — 2828; 4. ნორმანი — 2194; 5. კუერტენი — 2081; 6. პიოლინი — 2080; 7. კიფერი — 1981; 8. ლაპენტი — 1960; 9. ენკვისტი — 1749; 10. ჰენმენი — 1740. 11. ჰიუეი — 1656; 12. კორტება — 1630; 13. მარსელო რიოსი (ჩილე) — 1504; 14. პატრიკ რაფტერი (ავსტრალია) — 1436; 15. ხრბატი — 1429; 16. გრეგ რუსედსკი (დიდი ბრიტანეთი) — 1343; 17. ელანსაო — 1276; 18. ალბერტო კოსტა (ესპანეთი) — 1207; 19. ნიკოლა ესკუელე (საფრანგეთი) — 1180; 20. თომას ჰაასი (გერმანია) — 1171.

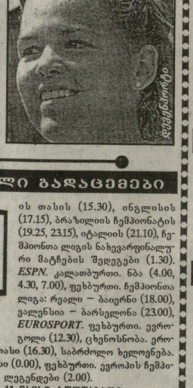

*ანდრე აგასი*

*ახლა გადავხედოთ წყმუვანი ჩოგბურთელი ქალების ინდივიდუალური რეიტინგს, მაით ვუკლა გამოსულთან გაითვალისწინებით:*

1. ლინდსეი დევენპორტი (აშშ) — 6073; 2. მარტინა ჰინგისი (შვეიცარია) — 6046; 3. ჯენიფერ კაპრიატი (აშშ) — 2943; 4. მერი პირსი (საფრანგეთი) — 2785; 5. ნატალი ტოზია (საფრანგეთი) — 2537; 6. სერენა უილიამსი (აშშ) — 2489; 7. მონიკა სელში (აშშ) — 2365, 8. კონჩიტა მარტინესი (ესპანეთი) — 2208; 9. ჟიული ალარი (საფრანგეთი) — 1892; 10. სანდრინ ტესტერი (საფრანგეთი) — 1867 და ა.შ.

# სპორტული მაისი

**მნიშვნელოვანი საერთაშორისო ასპარეზობათა თვის კალენდარი.**

მოხდა ისე, რომ ამ შეჯიბრებათა უმეტესობა გაზაფხულის ბოლო თვის მეორე ნახევარზე მოდის. ამიტომაც თვის დასაწყისში არ გამოქვეყნებულა.

***11-14. ტანვარჯიში.*** ევროპის ჩემპიონატი. ქალები, გოგონები. საფრანგეთი.

***25-28. ტანვარჯიში.*** ევროპის ჩემპიონატი. ვაჟები, ჭაბუკები, საფრანგეთი.

***13-28. მაჯრჭნებანი.*** მსოფლიო ჩემპიონატი. მალაიზია.

***12-22. ცრერა.*** ევროპის ჩემპიონატი. ფინეთი.

***18-21. ძიუდო.*** ევროპის ჩემპიონატი. პოლონეთი.

***6-20. აგრონბობა.*** ფინის კლასი. ევროპის ჩემპიონატი. იტალია. 7-14. აგრონბობა. „ტორნადო". ევროპის ჩემპიონატი. იტალია.

***14-28. აგრონბობა.*** „მისტრალი". ევროპის ჩემპიონატი. ესპანეთი

***10-25. აგრონბობა.*** „ლარსკლაური". ევროპის ჩემპიონატი. საფრანგეთი.

***14-18. ტენვაბობა.*** ევროპის ჩემპიონატი. სამეოძრეთი.

***23-25. მოდიბილდინგი.*** ევროპის ჩემპიონატი. ვაეები. ესპანეთი.

***ბაძმა.*** ევროპის ჩემპიონატი. შვეიცარია.

***კარატე.*** ევროპის ჩემპიონატი. თურქეთი.

***7-14. რაგბი.*** ევროპის ჩემპიონატი. ქალები. ესპანეთი.

## კრისპორდი №36

**თარაზულად:** 1. ცნობილი ბასკი ფეხბურთელი, 5. სანიმონსონი ბავი, 6. ცნობილი ლატვიელი კალათბურთელი ნბა-ში, 9. სანიმონსონი ცნერი შვი ზლისპრეთი, 10. ჯილი „დონამის," ჯოელი ფეხბურთელი, 11. ფიგატისტროფაში დაღუპული „ფუძისპორის," ფეხბურთელი, 12. ყრიში დარტყმა ქუმიდან ჭანი, 14. მძლეოსნობის ინვენტარი, 15. პარტიის დასაწყისი ჭადრაკში, 18. სახოგბერთო პარტიის ნაწილი, 19. ინგლისის საფეხბურთო გუნდი, 22. ესპანეთის საფეხბურთო კლუბი, 23. თბილისის „დინამოს" ფეხბურთელი, 26. ქართველი ოლიმპ. ჩემპიონი ბრ ჯიდაობაში, 28. სწლა ჭიდაკაში, 31. ერთ-ერთი ფაზა მძლეოსნობაში, 33. ერთ-ერთი მოთამაშე კალათბურთში, 34. წარმატებული სახელგანთქმული საფეხბურთო მწვრთნელი, 35. სპორტული შედგომა გასამრეგრძა.

**ვერტიკალურად:** 2. „ჩელსის" მწვრთნელი, 3. მძლეოსნობის ინვენტარი, 4. უცხოელი მოჭადრაკე ვაეი. დიდოსტატი, 7. თამაშური მდგომარეობა ფეხბურთში, 8. არგენტინელი ფეხბურთელი, ვერონა, 17. ცნობილი ქართველი ჩოგბურთელი კლეი, 20. ჩოგბურთში ცნობილი თამის ფეხბურთელი, 21. ქუთაისის სარაბი კლუბი, 24. ცნობილი საცალათბურთო გვარი საქართველოში, 25. შეიძიბების მონაკვეთი, 27. ბრაზილიელი ფეხბურთელი, 29. ლეგენდარი უმაღლესი დოკუმენტი, 30. ერთ-ერთი წონა, 32. რბენაში ერთ-ერთი დისციპლინა.

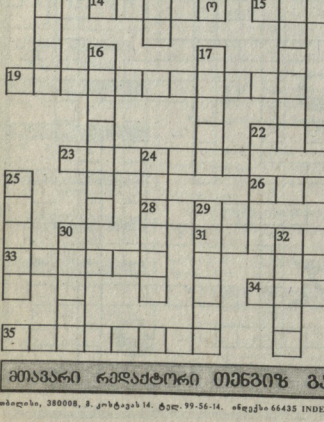

მთავარი რედაქტორი თენგიზ გაგიჭილაძე

# ..ტოტო-ლოტო"

**№9-17 ბერაეის შედეგები 7.05.2000**

**ლოტო 6-42**

**9 12 13 15 40 41**

ბაზისური ნომერების რაოდენობა 3568 ბილეთი

| | | |
|---|---|---|
| 5 ნომერი | 0 ც | 25 ლარი 00 ც |
| 4 ნომერი | 0 ც | 702,36 ც |
| 3 ნომერი | 11 ც | 21,78 ც |
| ბილეთები | 223 ც | 1,98 ც |

**სუპერ 7**

**0 3 4 5 2 4 2**

| | | | |
|---|---|---|---|
| 6765242 | 50 000 ლარი | 242 | 50 ლარი |
| 2465242 | 15 000 ლარი | 42 | 2 ლარი |
| 465242 | 1 000 ლარი | 2 | 50 თეთრი |
| 65242 | 50 ლარი | | |

## ..ტოტო-ფეხბურთი" 12 მატჩი

**1 1 1 X 2 X X 2 2 1 2 X X**

ბაზისური ნომერების რაოდენობა 3771 ბილეთი

| | | |
|---|---|---|
| 12 ნომერი | 0 ც | 1000,00 ც. ბილეთზე 20-10 ნომერით |
| 11 ნომერი | 0 ც | 204,66 ც. ბილეთზე 20-10 ნომერით |
| 10 ნომერი | 14 ც | 12,66 ც. |

## ..ტოტო-ფეხბურთი" 11 მატჩი

**1 0 1 1 1 0 2 1 2 2 2**

ბაზისური ნომერების რაოდენობა 3685 ბილეთი

| | | |
|---|---|---|
| 11 ნომერი | 0 ც | 1000,00 ც. ბილეთზე 20-10 ნომერით |
| 10 ნომერი | 0 ც | 41,10 ც. |
| 9 ნომერი | 73 ც | 7,80 ც. |

**მე-18 ბერაეის პროგრამა**

**13-14 მაისი**

## ..ტოტო-ფეხბურთი 12"

| | | | |
|---|---|---|---|
| 1. ია. | ბარსელონა | - ლასპალმასი | 20-20-60 |
| 2. ია. | ვილიარეალი | - ალავესი | 20-20-60 |
| 3. ია. | ვალენსია | - ლეონი | 20-40-30 |
| 4. ია. | ატლეტიკო | - ესპანიოლი | 20-30-50 |
| 5. ია. | ალავესი | - ვალენსია | 20-20-60 |
| 6. ია. | ლეონი | - ატლეტიკო | 20-30-50 |
| 7. ია. | ლასპალმასი | - ვილიარეალი | 40-20-40 |
| 8. ია. | ესპანიოლი | - ბარსელონა | 20-40-40 |
| 9. ია. | ალკორონი | - ლევანტე | 20-30-50 |
| 10. ია. | ლევანტე | - ალკორონი | 20-30-50 |
| 11. ია. | ოსასუნა | - ალბასეტი | 20-30-50 |
| 12. ია. | სპორტინგი | - ოსასუნა | 20-40-30 |

## ..ტოტო-ფეხბურთი 11"

| | | | |
|---|---|---|---|
| 1. ია. | ბრაიტონი | - სანდერლენდი | 40-40-20 |
| 2. ია. | ბოლტონი | - ბლეკბერნი | 20-40-40 |
| 3. ია. | ბრაიტონი | - ლიდსი | 20-20-60 |
| 4. ია. | ვოლვერჰემპტონი | - ევერტონი | 40-20-40 |
| 5. ია. | ლივერპული | - ნიუკასლი | 60-20-20 |
| 6. ია. | ნიუკასლი | - ლიდსი | 40-30-30 |
| 7. ია. | ტოტენჰემი | - ბოლტონი | 40-30-30 |
| 8. ია. | ბლეკბერნი | - ტოტენჰემი | 40-40-20 |
| 9. ია. | ლიდსი | - ლივერპული | 20-40-40 |
| 10. ია. | ტოტენჰემი | - ბრაიტონი | 20-40-40 |
| 11. ია. | სანდერლენდი | - ბოლტონი | 20-30-50 |

**ბილეთის ფასი 1 ლარი**

## მნიშვნელოვანი სპორტული გადაცემები

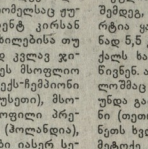


**9 მაისი, სამშაბათი**

***საქართველოს ტელევიზია. I არხი.*** საფეხბურთო მიმოხილვა (14.25), ფეხბურთი. საქართველოს თასი. ნახევარფინალი: „დინამო" (თბ) — „ლოკომოტივი" (ობ) — 18.00. ***რუსთავი-2.*** ჩემპიონთა ლიგა. „ბაიერნი" — „რეალი" (23.40), ჩემპიონთა ლიგის მიმოხილვა (2.15), კაეკასია. „მსოფლიო სპორტი" (21.00). ***საქართველოს ხმა.*** სპორტული პროგრამა (19.30), ფეხბურთი (23.00). ***HTB.*** ჩემპიონთა ლიგა. ბავარია — რეალი (23.35). ***HTB plus ფუთბალ.*** ინგლისის (14.00, 21.50), გერმანიის (16.30, 0.55), ესპანეთის (19.15), ბრაზილიის თასის (20.05), ***ESPN.*** ჩემპიონთა ლიგის მიმოხილვა (11.30), ესპანეთის საფეხბურთო ლიგა (12.30), ინგლისის პრემიერლიგა (21.50). ***EUROSPORT.*** ფეხბურთი. ევროგოლები (15.00). კრიეი. საერთაშორისო შეჯიბრება (0.00).

**10 მაისი, სამშაბათი**

***საქართველოს ტელევიზია. რუსთავი-2.*** ჩემპიონთა ლიგა. ბარსელონა — ვალენსია (23.40), ***კაეკასია.*** „მსოფლიო სპორტი" (21.00), ***საქართველოს ხმა.*** სპორტული პროგრამა (14.40), ფეხბურთი. ჩემპიონთა ლიგა (23.30), ***HTB.*** ჩემპიონთა ლიგა. ბარსელონა — ვალენსია (23.35), ***HTB plus ფუთბალ.*** ჩემპიონთა ლიგა: ბავარია — რეალი (13.15), ესპანეთის (15.00), ბრაზილიის თასის (15.30), ინგლისის (17.15), ბრაზილიის ჩემპიონატის (19.25, 23.15), იტალიის (21.10), ჩემპიონთა ლიგის ნახევარფინალური მატჩების შეჯვება (1.30). ***ESPN.*** კალათბურთი. ნბა (4.00, 4.30, 7.00). ფეხბურთი. ჩემპიონთა ლიგა: რეალი — ბაიერნი (18.00), ვალენსია — ბარსელონა (23.00), ***EUROSPORT.*** ფეხბურთი. ევროგოლი (12.30), ცხენოსნობა. ერთნენებათა თასი (16.30), საბრძოლო ხელოვნება. პარა-ბერსი (0.00), ფეხბურთი. ევროპის ჩემპიონატების ლეგენდები (2.00).

**11 მაისი, ხუთშაბათი**

***საქართველოს ტელევიზია. რუსთავი-2.*** ჩემპიონთა ლიგის მიმოხილვა (8.35), ***კაეკასია.*** „მსოფლიო სპორტი" (21.00). ***HTB plus ფუთბალ.*** ჩემპიონთა ლიგა: ბარსელონა — ვალენსია (13.15), ჩემპიონთა ლიგის ნახევარფინალური შეხვედრების შეჯვება (15.00), ბრაზილიის (15.30, 23.20), იტალიის (16.30), ესპანეთის (18.30), ინგლისის (1.05) ჩემპიონატები, თასი და მიმოხილვა. ***ESPN.*** აშშ-ს საუნებურო ლიგა. „ატლანტა ბრეივსი" — „ტამპა ბეი მეტსი" (12.30). კოლეჯის ჩემპიონატი (16.30), ჩემპიონთა ლიგა: ვალენსია — ბარსელონა (18.30), ***EUROSPORT.*** საბრძოლო ხელოვნება, საფარეჯეთდან (13.00), სამოთ ვერლიბოლა. მსოფლიო თასი (17.00), კრიეი. საერთაშორისო შეჯიბრება (1.00).

## კრისპორდი №35-ის პასუხები:

**თარაზულად:** 5. ოფისტება, 6. ბაკუნები, 8. რომანცევი, 9. პრიპქი, 11. კალეი, 13. ანტერი, 18. ბაგინი, 20. ერეკი, 21. „ალანია", 22. ბაბაძეები, 23. ლაცაბაზე, 24. ისპორთნი. **ვერტიკალურად:** 1. ლაზარეი, 2. ჩხარტი, 3. ბეგლები, 4. ვილნიო, 7. ობილი, 10. ცტერი, 11. კალაე, 12. ატლია, 14. ტრელი, 15. მაშინი, 16. ფერა, 17. კინგინა, 19. იცხეი, 21. ანანეი.

საქართველო ა ამოვა

ო. მამულაშვილი

(სოფ. კარდენახი)

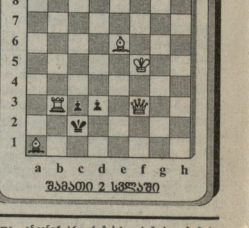

შემაჯი 2 სვლაში

ბილისი, 380008, ჭ. კოსტავას 14. ტელ: 99-56-14. ინდექსი 66435 INDEX. ● „ლელო" საპატენტო-საინფორმაციო სისტემა: ხელმძღვანელი გურამ სანიძე-შეეიძე. შემრულებლები: მერი წოწორია, ნანი რამიშვილი. ინფორმაციო-პროგრამისტი ირინე სიდამონიძე.