ეროვნული ბიბლიოთეკა

გაზეთის ელექტრონული ვერსია ინტერნეტში:
http://www.opentext.org.ge/lelo

№ 63
(11 417)

11 – 14 აგვისტო, 2000 წ. ფასი 40 თეთრი

დამდების 1934 წლის 13 აპრილიდან

UEFA CUP

უეფას თასი

პირველი საკვალიფიკაციო ეტაპი პირველი მატჩები

0–3 შინ, 0–2 სტუმრად!

თამაშამდე წაგებული შეხვედრა

ბრაბანსკასა. „ტეპელენ პოლის“ სტადიონი. 10 აგვისტო. 20 გრადუსი.

სლოვანი (ბრატისლავა, სლოვაკეთი) – ლოკომოტივი (თბილისი, საქართველო) 2-0 (1-0)

სლოვანი: ბერნარდი, ტიმკო, ბალიში, მიტკო, პანჩიკი, იანჩუკი, სირნარდი, ქედერი, შესარიში, ბერკი, მრარი.

ლოკომოტივი: ლომაია, ბალაშვილი, ბურნაძე, (ბ. გონჩაროვი, 72), აბრამიძე, თოდუა, გოგოჩაშვილი, კვარაცხელია, ა. ჯულაძე (ხუროძე, 64), დავითაშვილი (ძოძუაშვილი, 70) გ. შენგელაია, ლ. მიქაძე.

გოლები: 1-0 იანჩუკი (38), 2-0 მრარი (70, პენ.)

გაფრთხილება: ტიმკო, ბურნაძე, მიქაძე, შენგელაია, გოგოჩაშვილი.

მსაჯი: კოენ ალტჩეკი (ბელგორთი)

უეფას დელეგატი: ანდრეას აკუელიდისი (კვიპროსი)

მასპინძლები — სტანისლოვა იარაბეკის შეგირდები ამ მატჩს შეუნიერ გუნებაზე შეხვდნენ. მათ სლოვაკეთის ჩემპიონობის ბოლო ტურში სტუმრად 3-0 გამარჯვება და სატურნირო ცხრილში მნიშვნელოვნად წინ წაწოდა. საფეხურიდან იყო, რომ სტუმრებიც ძლიერ იხსნა.

მეორე ნახევარი „ვიტ-ჯორჯიამ“ აქტიურად დაიწყო, მატჩის შუალედში კი გამოსის გოლმა სტუმრებს მასპინძლობის ზღვარი დაუდო. „ბეითარმა“ პირველსავე მატჩში გადაწყვიტა წყვილში გამარჯვებული გამოსულიყო. „ვიტ-ჯორჯიამ“ კი ჯერ ბევრი უნდა ისწავლოს ბეითარის დარი გუნდის დამარცხება რომ შეძლოს. ამის წამალი კი დრო და ოსტატობის ამაღლებაა.

მიხეილ საბახტარიშვილი

სხვა მატჩები:

პრანესი (ისლანდია) – ბენტი (ბელგია) 0-3

სხეპენსი (32), პედერსენი (78), ოლქსენ (90)

ქრისშაზი (აზერბაიჯანი) – ანთალია (თურქეთი) 0-2

ხინალი (37), ანიელოვიჩი (52).

– თბილისელი „ჩარიტელები“ ფსიქოლოგიურად **ნოკდაუნში** შეხვდებოდნენ ამ სპასუხისგებლო შეხვედრას. ამის იმედს გუნდის ხელმძღვანელობისა და ფეხბურთელების ბოლოდროინდელი ინტერვიუებიც გვაძლევდნენ. საბედნიეროდ, ასე არ მოხდა და, როგორც ქართულ საკლუბო გუნდებს ამ ბოლო დროს დასჩვეოდათ, მატჩი მსაჯის სასტარტო სასტვენამდე იწყო წაგებული.

მართალია, „ლოკომოტივმა“ შედარებით აქტიურად დაიწყო თამაში, უმთებსად მარჯვენა ფლანგზე კახი გოგოჩაშვილის სახიფათო გარღვევების მეშვეობით, მაგრამ მალე ისიც „დედა“ და მატჩის ბოლომდე სწორედ მასპინძლები იყვნენ მოედნის ბატონ-პატრონნი. სტუმრები კი ჯერ დაცვაში ჩაფლნენ და ასეთ ტაქტიას მათთვის სასურველი შედეგი არ მოუტანია.

„ლოკომოტივის“ პირველსავე ტაიმში აღლომაც კარი, როცა ტიმო ანჩუკალ შეუფერხებლად მიიღო ბურთი „ლოკომოტივის“ საკარიდან მოედანში (აქ უბენი პოზიციური შეცდომა დაუშვეს ცენტრალური რამა მცველებმა) და თავისი შანსი ხელიდან არ გაუშვა. მერე კი, მეორე ტაიმში მასპინძლებმა, თერომეტრტერი-ანმა დაიმსახურეს, როცა მათი მთრიგი შეტევისას ბურას ბურნაძე საკარიდან მოდდანში ხელით შეუცვალა მიმართულება.

იმედად ისევ გვრჩებოდა, „ლოკომოტივი“ გადაეწყობოდა და დაცვით ტაქტიკიდან აქტიურ თამაშს დაიწყებდა. სამწუხაროდ, ასე არ მოხდა. უფრო მეტიც, ჩვენებმა კიბადან შესამეც გაუშვეს.

განმეორებით შეხვედრაში, 24 აგვისტოს, რკინიგზელებს ძნელი ამოცანის გადაწყვეტა მოუწევთ, მაგრამ, იმასაც ვიტყვით, მდგომარეობა მთლად უიმედო არ უნდა იყოს.

მიაგეთ პატივი ჩემპიონებს და პრიზიორებს

რატომ და ვის სურს დაჯილდოების ცერემონიალის მიჩუმათება? – უკვირთ სფფ-ში

ფეხბურთში ყოველი ეროვნული ჩემპიონატის დასრულება ღირსსახსოვარი მოვლენაა ყველა ქვეყანაში და რწმუნდით ეღვფერით დაჯილდოებულად ყველან ყველაფერი კეთდება. არ შეიძლებით თუ ვიტყვით, რომ ეს ღონისძიება ფეხბურთის პრომაგანდის განუყოფელი ნაწილია, სტიმულს აძლევს მომდევნო ჩემპიონატს, მის მონაწილეებს, გულშემატკივრებს.

ჩვენში ვერა და ვერ დამკვიდრდა ღირსეულთა სადღესასწაულოდ დაჯილდოების ტრადიცია. მიუხედავად იმისა, რომ სფფ-ში ამ ტრადიციის დამკვიდრებაზე, ბოლოს და ბოლოს ჩემპიონი და პრიზიორი გუნდების საპატიო ატმოსფეროში დაჯილდოება ვისი საზრუნავია? სფფ ამ კითხვაზე არაორაზროვნად პასუხობს, ამბობენ, რომ მათი საქმეა მედლების და შესაბამისი დიპლომების დამზადება და დაჯილდოება, მაგრამ თუ სად და როდის, როგორ ვითარებაში,ეს თვით კლუბის გადასაწყვეტია. საქმე იქამდეც მიეიდა, რომ სფფ-ში, მიუხედავად არაერთი შესხენებისა, ჯერჯერობით არც ერთ კლუბს არ წარუდგენია დაჯილდოებისა და დამჯილდოებელთა მინდვეული ოარიღი. არ შეიძლება, როცა ჩემპიონი და პრიზიორი გუნდები კალენდარულ მატჩს თბილისში ითამაშებენ, აქ გადასცენ მედლები. ეს იქნება საუთარი მაყურებლის, ქალაქის თუ რაიონის უპატივცემლობა. არადა, ნამდვილად საოცარია, ქუთაისს გინა რა გაუჭირდა ისეთი, სტადიონზე თუ არა, თეატრში მაინც შეკრიბოს ხალხი, შთამბეჭდავი სცენარით ჩატარდეს ჩემპიონი გუნდისადმი პატივმიგების ცერემონიალი, გადაიცენ ვიდეოფირზე ქუთაისის ფეხბურთის ისტორიაში ეს პირველი ღირსსახსოვარი მოვლენა, შემდეგ კი ტელევიზიით ისიელოს მთელმა ქვეყანამ. შეიძლება, ყველაფერი შეიძლება და გულსატკენი ჩვენი ხალხის უსაყვარლეს სპორტის სახეობის ეროვნულ ჩემპიონებს, რჩეულთა დაჯილდოების ასე ინდიფერენტულად რომ ეკიდებიან.

როგორც სფფ-ში გვითხრეს, დრო ჯერ კიდევ არის...

მიმოხილველი

ქალებში ნახევარფინალში

ჩვენთვის ძალზე იშვიათად იქცა ევროპაში საკვალიფიკაციო ტურნირებიდან გალწევა ამჯერად ამ სასიამოვნო გამონაკლისით საქართველოს ქალებ-ფრენდსთა ნაკრებმა გუნდმა გაგვახარა, რომელმაც ბრწყინვალედ განელო ბუღარეთის ქალაქ რაზგრადში კონტინენტის პირველობის შესარჩევი ტურნირი. აქ მათ ყველა შეხვდრა, მათ შორის ასპარეზობის მასპინძლებთან თავიანთ სასარგებლოდ დაამთავრეს და ჯგუფში პირველი ადგილი დაიკავეს.

სასტარტო შეხვედრაში ჩვენმა ბიკვინმა იტალიის ნაკრების სძლიეს – 95:68, შემდეგ ავსოეს უნგრეთეს – 68:39, მოეკეს ისრაელს – 86:59 და ბოლოს თვით ბულგარელ თანატოლებს – 96:61.

ჩვენი ნაკრები უკვე დაბრუნდა თბილისში და ახლა ინტენსიურ მზადებას შეუდგება ნახევარფინალისთვის, სადაც მათ დამაკვირვებად და დამსაბურებელად მოიპოვეს თამაშის უფლება.

ჟაბუშეა ნუკლეარულებეა შინალურ ეგაკაზე ნაიფორკილეს

ალბათ მეტი არც იყო მოსალოდნელი ან რატომ გვჯერიათ წარმატების იმედი, როცა ამ გუნდის ყველი გამგზავრება შეიძინებაზე, უსახსრობის გამო, პერმანენტულ ნერვიულობასთანაა დაკავშირებული. ფინალური ეტაპზე ჩვენი გუნდის გასვლა უკვე დიდი წარმატება იყო, ახლა კი სამიგ მატჩში დათმეს ერთხანთის მიყურებით იეფგოლლავისთან, გერმანელ და ფრანგ თანატოლებთან. ამის შემდეგ ისინი იმ ჯგუფში ისპარჯზენენ, სადაც IX-XVI ადგილები განაწილდება. ვფიქრობთ, მათთვის, ევროპაში IX-XII ადგილზე გასვლაც საპატიო იქნება.

სპორტის მოძულება ჭენდენციები საქართველოში!

საქართველოში სპორტის მოძულების ტენდენციებმა ფესვები ღრმად გაიდგა აგრეთვე სპორტთან კავშირში მყოფმა მეცნიერებათა ცალკეულმა მიმართულებებმა. უკვე მოდის სპორტსმენთა ის თაობა, რომელმაც არ იცის რა არის და რა შესაძლებლობები გააჩნია სპორტულ მედიცინას, სპორტულ ფიზიოლოგიას და ა.შ. ამ საგნებს სტუდენტებს, მართალია, ასწავლიან, მაგრამ გამოცენების არანაირი პერსპექტივა არ არსებობს, ჯერჯერობით მაინც.

იმ სისტემას, რომელიც ათეულობით წლის წინათ შეიქმნა მეცნიერებასა და სპორტის ურთიერთობაში, ბოლო ათწლეულში საერთოდ გადაესვა ხაზი. არადა, ადრე ე.წ. კომპლექსური სამეცნიერო ჯგუფები (КНГ) წარმატებით ოკვლევდა, თანაც კომპლექსურად, სპორტსმენთა ფუნქციონალურ მდგომარეობას, ფსიქოლოგების დაკვენის საფუძველზე კი იქმნებოდა სპორტსმენის სრული პორტრეტი, რაც დიდ დახმარებას უწევდა მწვრთნელებს მუშაობაში. დღეს ყველაფერი უგულებელყოფილია და, პირდაპირ უნდა ითქვას, სხვა რომ არაფერი, გამორიცხული არაა სავალალო შედეგები მას შემდეგ, რაც დღევანდელი ათლეტები წაგენ დიდი სარბიელიდან. დღეს არათუ ყოველწლიური ორჯერადი ღრმა სამედიცინო შემოწმება (აღარაფერს ვამბობთ, სისტემატურ სამედიცინო კონტროლზე), არამედ, საერთოდ, ხელმისაწვდომია ეს პროცესი. ექიმი გუნდში შეინარჩუნება მხოლოდ ფეხბურთმა და ჭიდაობამ. ჩვენ უკვე გავიარეთ მწარე გაკვეთილი ატლანტაში ოლიმპიადის წინ და თამაშის დღეებში. დაცინებული მოთხოვნით, როგორც იქნა ამჯერად, სიდნეისათვის წინასაოლიმპიადო მზადების პროცესში მიზნობრივი პროგრამული თანხა გამოჰყო ჯანდაცვის სამინისტრომ. თუ რა სიკეთეს მოიტანს ეს ეტიზოდური შემწეობა, ძნელი სათქმელია, ერთი კია, როგორც იტყვიან, სულ არაობას მაინც სჯობს.

იხ. გვ–2 გვ.

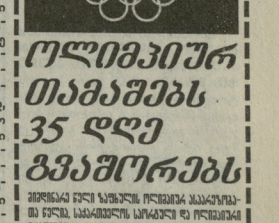

ოლიმპიურ თამაშებს 35 დღე გვაშორებს

ვიშიშვიაფი ვერ საუბრობ ოლიმპიურ პასპორტებზე ვერც, საპარტიორო სპორტული და ოლიმპიური განვითარების გამყოფილი, ვაკი პრეზიდენტი-ას და წარგზავნის კომისიის ვაკი ვაკიი სპორტსმენის და სპორტის ვეშიკის, ვაკიი სპორტსმენის, ვაკი ვეშიკი ვაკიშვილის და ვაკიშვილის ვაკიი. უშარ სვრილი პრეზიდენტს ულია ვიო.

ვიდეოგან ვიდეოგანაა

საქართველოს ერთნაწილა ოლიმპიურად კომიტეტმა პასპორტი გასცა სპორტსმენებს, რომლებიც ოლიმპიურ თამაშებზე წარგზავნიან საქართველოს ოლიმპიურ დელეგაციის შემადგენლობაში. ამ პასპორტების მიღების ვადა 25 აგვისტოა. ამ დრომდე ყველა სპორტსმენმა, რომელიც ოლიმპიურ თამაშებზე წარგზავნის, უნდა მიიღოს პასპორტი.

იხ. გვ–2 გვ.

ღილის წესრიგი:

14 აპრილს, 14.00 საათზე, სპორტის სახელმწიფო დეპარტამენტის (ი. ჭავჭავაძის 49) საპატო დარბაზში ჩატარდება საქართველოს ფეხბურთის ფედერაციის ადმასკომის სხდომა.

1. უეფას რეკომენდაციის საფუძველზე სფფ-ს ბაპარატის ახალი სტრუქტურისა და საშტატო განრიგის დამტკიცების შესახებ (მომხსენებელი: მ. ფორდანა).
2. ინფორმაცია სფფ-ს დელეგაციის, უეფას 25-ე და ფიფას 52-ე კონგრესზე მონაწილეობის შესახებ (მომხსენებელი: მ. ფორდანა.)
3. საქართველოს ეროვნული და ახალგაზრდული (21-წლამდე) ნაკრებების 2002 წლის მსოფლიოსა და ევროპის შესარჩევ მატჩებში წარმატებული გამოსვლის შემოხვევაში პრემიების სისტემის შესახებ (მომხსენებელი: ვ. ჩოლარია).
4. საქართველოს XI ეროვნული ჩემპიონატისა და თასის X გათამაშების შედეგებისა და 2000/2001 წწ. XII ჩემპიონატისა და თასის XI გათამაშების ამოცანების შესახებ (მომხსენებელი: გ. ფირცხალავა.)
5. საქართველოს XI ეროვნული ჩემპიონატისა და თასის X გათამაშების მსაჯობისა და 2000/2001 წწ. XII ჩემპიონატისა და თასის XI გათამაშების ამოცანების შესახებ (მომხსენებელი: ა. მილრაკო.)
6. სხვადასხვა.

სპორტის მოძულების ტენდენციები საქართველოში!

პირველი გვერდიდან

თბილისში დღემდე შემორჩა „სპორტული მედიცინისა და რეაბილიტაციის" ცენტრი, მაგრამ იმის გამო, რომ სპორტული ორგანიზაციები განიცდიან ფინანსურ ხელმოკლეობას, სამედიცინო მომსახურება კი ახლა ჩვენში ფასიანია, ეს ცენტრი თავისი საუკეთესო სპეციალისტებით, მინიმალურადაც არაა დატვირთული, რაც განაპირობებს კიდეც მათ უხელფასობას.

სპორტული მედიცინის შესაძლებლობების გამოუყენებლობის შედეგს, ყველაზე ძვირად ალბათ გვიჯდება მაღალი მიღწევების სპორტდან ანუ ნაკრები გუნდებიდან სპორტულ ფსიქოლოგთა გაძევება. თუმცა ამ სპეციალისტებს ბევრი არც ადრე სწყალობდა, თუ არ ჩავთვლით ზემოხსენებულ კომპლექსურ სამედიცინო ჯგუფში მათ აუცილებელ მონაწილეობას. ისე, ფსიქოლოგი, თუნდაც ერთი, აქამდე ქვეყნის სპორტულ დელეგაციაშიც სასურველია იყოს და სპორტულ ფორუმებზე, როგორც ეს ბევრგანაა. გაგიხსენთო ისევ ატლანტა. ხალეციშვილისა და სასწორის ამბავმა, მაშინ, კარგად გვახსოვს, პირდაპირ შოკში ჩაგდო მთელი დელეგაცია. სინანულმა, წუხილმა, სტრესმა დათრგუნა დელეგაციის თითოეული წევრიც. სხვები კიდევ არაფერი, თვით სპორტსმენებზე იმოქმედა უარყოფითად, რომლებიც ჯერაც არ იყვნენ ჩართული შეჯიბრებებში. წინასასტარტო უარყოფითი ემოციები კი რას ნიშნავს, მწვრთნელებმა ჩინებულად იციან. რაღა თქმა უნდა, ეს ყველაზე უკეთ იცის ფსიქოლოგმა, რომლის როლისა და ფუნქციის დაფასებამდე ვერა და ვერ აგვალღეთ. არ ვგულისხმობ სპორტის ფუნქციონერებს, მათ ჩინებულად იციან, რომ ეს საჭიროა, მაგრამ მიდი და დაუმტკიცე ზემდგომს, რომ ფსიქოლოგისთვის დამატებით ხარჯებია გამოსაყოფი. ვერ დაუმტკიცებ.

ისევ მედიცინას დავუბრუნდეთ და ბარემ ისიც ვთქვათ, რომ იქ, სადაც ყველაზე მეტად აუცილებელი და მნიშვნელოვანია სამედიცინო კონტროლი, უპირველესად ვგულისხმობთ სპორტმედიც და სასჯელო დანუკისუნებებს, საერთოდ აღარ ეთმობა ჯანდაცვის მუშაკთა ყურადღება. განსაკუთრებით სამიში ხდება ხერხემლის გამრუდების ზრდის ტენდენცია მოზარდებში, როგორც ჩანს, არა თუ სპორტი, მისი პროფილაქტიკური და სამკურნალო მნიშვნელობაც მოვიდუღეთ...

თამაზ ბაჩიაშვილი
გაგრძელება იქნება
დასაწყისი იხ. „ლელო" №55-61

● *ბატონო შოთა! ხიდნეის ოლიმპიადა რითი იქნება თქვენთვის გამორჩეული?*

— ალბათ უპირველესად იმით, რომ პირველად მივდივარ ოლიმპიადაზე, როგორც საქართველოს ნაკრების უფროსი მწვრთნელი. ძალიან სასპასუხისმგებლო მისია მაკისრია. საბჭოთა კავშირის ნაკრებში, როგორც რიგითი მწვრთნელი, ბევრჯერ ვყოფილვარ ოლიმპიადაზე. მაგრამ ახლა სულ სხვაა. უნდა გავამართლოთ ის იმედები, რასაც ჩვენზე ამყარებენ.

● *მოსკოვის ოლიმპიადა, 1980 წლის ავგუსტო, შოთა ბაბარელი, ოლიმპიადიდან ჩემპიონი, როგორი მეორე ქართველი ოლიმპიელი ხიდნეისტი (შოთა ჩიჩინაშვილის შემდეგ), ზღვა სიხარული, უამრავი გულშემატკივრის აღტაცება, ყველაფერი ბევრ ჩვენგანს გუშინდელივით ახსოვს, მაშ შემდეგ ზუსტად 20 წელიწადი გავიდა...*

— დიახ, ზუსტად 20 წელიწადი. ამ პერიოდში ოლიმპიურ სამყაროს კიდევ ერთი ქართველი ხიდნეისტი დაეთ ხახიაშვილი შეემატა. ახლა ჩვენი ჯერია, ქართველ რჩეულ ოლიმპიელთა რიცხვი უნდა გავზარდოთ. როგორც ყოველთვის, ამ თამაშებს პირველები ჩვენ, ხიდნეისტები ვიწყებთ, 15 სექტემბრის თამაშები საზეიმოდ გაიხსნება. 16-ში ჩვენ ტატამზე გავალთ.

● *ვინ დაიცავს საქართველოს ღირსებას ოლიმპიადაზე?*

— სულ 8 ლიცენზიაა მოპოვებული. ერთ წონაში **(90 კგ)** გიორგი გუგავა და ავთანდილ ზვიადაური გაგვყავს. სიდნეიში გუგავა გამეგზავრება.

იგივე სიტუაციაა **ძძიმე წონაში,** რამაზ ჩოჩიაშვილსა და ალექსანდრე დავითაშვილს შორის არჩევანი შეჩერდა დავითაშვილზე.

60 კგ-ში 25 წლის შტუტგერი ნესტორ ხერგიანი გამოვა. იგი ევროპის ჩემპიონი და მსოფლიოს პრიზიორია. მას მწვრთნელთა ტანდემი ანზორ მარგველიანი და მე ვავარჯიშებთ.

66 კგ-ში — 25 წლის გორული გიორგი ვაზაგაშვილი — მსოფლიოს მრავალჯერ პრიზიორი და ევროპის ორგზის ჩემპიონია. მწვრთნელები: ქართლოს პაქლიაშვილი და ბერიკა გუგავა.

73 კგ-ში 25 წლის საგარეჯოელი გიორგი რევაზიშვილი იასპარეზებს. იგი ევროპის ჩემპიონი და მსოფლიოს მრავალზის პრიზიორია. მწვრთნელი — მიხეილ ქურსიული.

76 კგ-ში 23 წლის დუშეთელი ივერი ჭიქურაული ევროპის მრავალზის პრიზიორია, მწვრთნელი — ბიძინა მოსეიშვილი.

90 კგ-ში 22 წლის თბილისელი გიორგი გუგავა ევროპის ჩემპიონია ახალგაზრდებში, დიდ საერთაშორისო ტურნირებში მრავალზის გამარჯვებულია. მწვრთნელები: ამირან ქილუხანაშვილი და გურამ გუგავა.

ძძიმე წონაში — 25 წლის ამჟამინდელი ალექსანდრე დავითაშვილი, ევროპის ⅓ მრავალზის პრიზიორია. მწვრთნელები: ჭემალ ნათელაშვილი და ტარიელ შათირიშვილი.

● *შხედების როგორი პირობები გქონდათ ბაკურიანში, კმაყოფილი ხართ?*

— პირობები მართლაც საუკეთესო შეგვიქმნეს სასტუმრო „ათლონში". ბატონმა ოთარ გოცირიძემ, როგორც ყოფილმა სპორტსმენმა და მწვრთნელმა, ყველაფერი გააკეთა, რომ არანაირი პრობლემა არ შეგვქმნოდა. ძალიან კმაყოფილები ვართ. დრო ძირითადად საერთო ფიზიკურ მომზადებას დავუთმეთ, თუმცა ამ ორ კვირაში სკოლის ბაზაზეც ვიმარჯვეთ. ეს კი, სიცხეებში ჩვენც შეგვიწუხა. ბაკურიანის შემდეგ ბაზალეთში, მერე კი ქობულეთში განვაგრძობთ მომზადებას.

● *ამ რთულ ეკონომიკურ ვითარებაში ვინ დაგიფინანსათ?*

— სახელმწიფომ დაგვაფინანსა (ჩვენ ხომ ქვეყნის ინტერესების დაცვისადმი მივდივართ სიდნეიში), გარკვეული შეღავათები გავგიწიეს სასტუმროს „ათლონის" მფლობელებმა.

● *ვინ არის ლიდერი ჩვენს გუნდში?*

— ლიდერი ყველასთვის ცნობილი გიორგი ვაზაგაშვილია, იგივე ითქმის რევაზიშვილზეც.

ვაზაგაშვილის წონაში ძალიან ძლიერი შემადგენლობა იასპარეზებს. ვფიქრობთ, ვაზაგაშვილი ყოველგვარ სიძნელეს გადალახავს და სიდნეიში თავის სიტყვას იტყვის. იგი წინა ოლიმპიადის მონაწილეა და საკმაო გამოცდილება აქვს. ასეთივე გამოცდილება გიორგი რევაზიშვილსაც აქვს...

● *ვის თვლით ძირითად კონკურენტებად?*

— ფრანგების და იაპონელებს. კორეასაც დიდი შანსი აქვს. უკანასკნელ ხანს ორი-სამი ოქრო აქვს მსოფლიოში მოპოვებული. ბრძოლები ნამდვილად მძიმენი იქნება.

ᲡᲝᲤᲝᲛᲘᲐ ᲮᲝᲓᲐᲑᲐᲨᲕᲘᲚᲘ,
ბაკურიანი

ოლიმპიური თამაშების წინ

ძიუდოისტებს მზადების პრობლემები მოეხსნათ

სიდნეიში გამგზავრებამდე შეკრებები ბაკურიანში, ბაზალეთზე, ქობულეთში...

სიდნეიში ოლიმპიადის წინ ქართველი ძიუდოისტები, საქართველოს ნაკრების უფროსი მწვრთნელის, ოლიმპიური ჩემპიონის შოთა ბაბარელის ხელმძღვანელობით ბაკურიანში გადიოდა საწვრთნელო შეკრებას. გთავაზობთ „ლელის" კორესპონდენტის ინტერვიუს ნაკრების უფროს მწვრთნელთან შოთა ბაბარელთან.

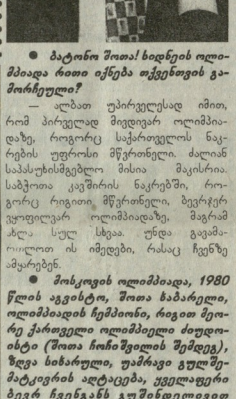

● *ბატონო შოთა! ხიდნეის ოლიმპიადა რითი იქნება თქვენთვის გამორჩეული?*

— ალბათ უპირველესად იმით, რომ პირველად მივდივარ ოლიმპიადაზე, როგორც საქართველოს ნაკრების უფროსი მწვრთნელი. ძალიან სასპასუხისმგებლო მისია მაკისრია. საბჭოთა კავშირის ნაკრებში, როგორც რიგითი მწვრთნელი, ბევრჯერ ვყოფილვარ ოლიმპიადაზე. მაგრამ ახლა სულ სხვაა. უნდა გავამართლოთ ის იმედები, რასაც ჩვენზე ამყარებენ.

● *მოსკოვის ოლიმპიადა, 1980 წლის ავგუსტო, შოთა ბაბარელი, ოლიმპიადიდან ჩემპიონი, როგორი მეორე ქართველი ოლიმპიელი ხიდნეისტი (შოთა ჩიჩინაშვილის შემდეგ), ზღვა სიხარული, უამრავი გულშემატკივრის აღტაცება, ყველაფერი ბევრ ჩვენგანს გუშინდელივით ახსოვს, მაშ შემდეგ ზუსტად 20 წელიწადი გავიდა...*

— დიახ, ზუსტად 20 წელიწადი. ამ პერიოდში ოლიმპიურ სამყაროს კიდევ ერთი ქართველი ძიუდოისტი დაეთ ხახიაშვილი შეემატა. ახლა ჩვენი ჯერია, ქართველ რჩეულ ოლიმპიელთა რიცხვი უნდა გავზარდოთ. როგორც ყოველთვის, ამ თამაშებს პირველები ჩვენ, ძიუდოისტები ვიწყებთ, 15 სექტემბრის თამაშები საზეიმოდ გაიხსნება. 16-ში ჩვენ ტატამზე გავალთ.

● *ვინ დაიცავს საქართველოს ღირსებას ოლიმპიადაზე?*

— სულ 8 ლიცენზიაა მოპოვებული. ერთ წონაში **(90 კგ)** გიორგი გუგავა და ავთანდილ ზვიადაური გაგვყავს. სიდნეიში გუგავა გამეგზავრება.

იგივე სიტუაციაა **ძძიმე წონაში,** რამაზ ჩოჩიაშვილსა და ალექსანდრე დავითაშვილს შორის არჩევანი შეჩერდა დავითაშვილზე.

60 კგ-ში 25 წლის შტუტგერი ნესტორ ხერგიანი გამოვა. იგი ევროპის ჩემპიონი და მსოფლიოს პრიზიორია. მას მწვრთნელთა ტანდემი ანზორ მარგველიანი და მე ვავარჯიშებთ.

66 კგ-ში — 25 წლის გორული გიორგი ვაზაგაშვილი — მსოფლიოს მრავალზის პრიზიორი და ევროპის ორგზის ჩემპიონია. მწვრთნელები: ქართლოს პაქლიაშვილი და ბერიკა გუგავა.

73 კგ-ში 25 წლის საგარეჯოელი გიორგი რევაზიშვილი იასპარეზებს. იგი ევროპის ჩემპიონი და მსოფლიოს მრავალზის პრიზიორია. მწვრთნელი — მიხეილ ქურსიული.

76 კგ-ში 23 წლის დუშეთელი ივერი ჭიქურაული ევროპის მრავალზის პრიზიორია, მწვრთნელი — ბიძინა მოსეიშვილი.

90 კგ-ში 22 წლის თბილისელი გიორგი გუგავა ევროპის ჩემპიონია ახალგაზრდებში, დიდ საერთაშორისო ტურნირებში მრავალზის გამარჯვებულია. მწვრთნელები: ამირან ქილუხანაშვილი და გურამ გუგავა.

ძძიმე წონაში — 25 წლის ამჟამინდელი ალექსანდრე დავითაშვილი, ევროპის ⅓ მრავალზის პრიზიორია. მწვრთნელები: ჭემალ ნათელაშვილი და ტარიელ შათირიშვილი.

● *შხედების როგორი პირობები გქონდათ ბაკურიანში, კმაყოფილი ხართ?*

— პირობები მართლაც საუკეთესო შეგვიქმნეს სასტუმრო „ათლონში". ბატონმა ოთარ გოცირიძემ, როგორც ყოფილმა სპორტსმენმა და მწვრთნელმა, ყველაფერი გააკეთა, რომ არანაირი პრობლემა არ შეგვქმნოდა. ძალიან კმაყოფილები ვართ. დრო ძირითადად საერთო ფიზიკურ მომზადებას დავუთმეთ, თუმცა ამ ორ კვირაში სკოლის ბაზაზეც ვიმარჯვეთ. ეს კი, სიცხეებში ჩვენც შეგვიწუხა. ბაკურიანის შემდეგ ბაზალეთში, მერე კი ქობულეთში განვაგრძობთ მომზადებას.

● *ამ რთულ ეკონომიკურ ვითარებაში ვინ დაგიფინანსათ?*

— სახელმწიფომ დაგვაფინანსა (ჩვენ ხომ ქვეყნის ინტერესების დაცვისადმი მივდივართ სიდნეიში), გარკვეული შეღავათები გავგიწიეს სასტუმროს „ათლონის" მფლობელებმა.

● *ვინ არის ლიდერი ჩვენს გუნდში?*

— ლიდერი ყველასთვის ცნობილი გიორგი ვაზაგაშვილია, იგივე ითქმის რევაზიშვილზეც.

ვაზაგაშვილის წონაში ძალიან ძლიერი შემადგენლობა იასპარეზებს. ვფიქრობთ, ვაზაგაშვილი ყოველგვარ სიძნელეს გადალახავს და სიდნეიში თავის სიტყვას იტყვის. იგი წინა ოლიმპიადის მონაწილეა და საკმაო გამოცდილება აქვს. ასეთივე გამოცდილება გიორგი რევაზიშვილსაც აქვს...

● *ვის თვლით ძირითად კონკურენტებად?*

— ფრანგების და იაპონელებს. კორეასაც დიდი შანსი აქვს. უკანასკნელ ხანს ორი-სამი ოქრო აქვს მსოფლიოში მოპოვებული. ბრძოლები ნამდვილად მძიმენი იქნება.

ᲡᲝᲤᲝᲛᲘᲐ ᲮᲝᲓᲐᲑᲐᲨᲕᲘᲚᲘ,
ბაკურიანი

...და თქვა მიხეილ საკაშვილმა: „აქ სანლი არ აქვნდება" და დაუკრა ქვეყნის პრეზიდენტის გია შერაძეს

ვაკის საცურაო აუზის წინ საცხოვრებელი კორპუსის ჩაგების ამბავი, მეხივით გასკდა თბილისში. ამ პრესტიჟულ უბანში დასახლების მსურველებს, რომლებსაც „ცა ქუდად არ მიაჩნიათ და დედაშენა ქალამნად", გუშინდელი საღამოს შემდეგ, ვფიქრობთ, მაღა სამუდამოდ წაუხდათ თავის ავიხნიდან, ზედმოდან ამაყად ვეღარ გადმოხედავენ საცურაო აუზს, რომლის ამუშავების ნაცვლად მისმა აქციონერებმა, აქ საცხოვრებელი სახლის ჩაგება გადაწყვიტეს. ცხადია, სპორტული ბაზის ბედი მათ სულაც არ აწუხებთ.

მოსახლეობის თხოვნით, გუშინ აქ დედაქალაქის ხელმძღვანელობამ და ვაკის რაიონიდან პარლამენტის დეპუტატ მიხეილ საკაშვილთან ერთად, ქალაქის მთავარი არქიტექტორიც მოვიდა ხალხის აზრის გასაზრიანებლად. მოსახლეობას კი არც ამჯერად დაუფარავს მრისხანება და გულის-წყრომა. არ ვაჭარბებთ, მრისხანება იმიტომ, რომ ისინი მზად არიან, თუნდაც „ბალავრში ჩაწოლით" (მათი სიტყვებია) წინ აღუდგნენ მაღალსართულიანი მაკანთა თავშედრობას. „ნუ ნერვიულობთ, აქ სახლი არ აშენდება", ბრძანა მიხეილ საკაშვილმა და ქალაქის პრემიერის გია შერაძის დასტურიც მიიღო.

შემდეგ სტუმრებმა „მონკვეშირის" ზღაპრული ეზოც მოინახულეს, სადაც ასევე საცხოვრებელი კორპუსის ჩაგება მოეწყოდინებოთ, მაგრამ ამდენ ხმაურს ნებართვის გამცემთა ყურამდეც მიუღწევია და გადაწყვეტილების გამოტანა „დაუბლოკავთ".

სპორტი თბილისის მერიის ყურადღების ცენტრში

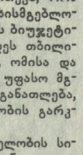

ოპერატიულ ტრადიციად თბილისზე, რომელიც ყოველი კვირის დასაწყისში თბილისის მერის ვანო ზოდელავას და ქალაქის პრემიერის გია შარაძის ხელმძღვანელობით ტარდება, ითქვა, რომ „ქალაქმა დიდი პასუხისმგებლობა აიღო. დედაქალაქის ბიუჯეტიდან უნდა დაფინანსდეს თბილისის მეტროპოლიტენი, ომისა და შრომის veteranების უფასო მგზავრობა, კულტურა, განათლება, **სპორტის,** ჯანმრთელობის გარკვეული ობიექტები"...

მერიის ხელმძღვანელობის სიტყვა ყოველთვის საქმიანია.

* * *

ᲐᲛᲝᲜᲐᲬᲔᲠᲘ ᲓᲐ ᲗᲑᲘᲚᲘᲡᲘᲡ ᲡᲐᲥᲠᲔᲑᲣᲚᲝᲡ ᲒᲐᲓᲐᲬᲧᲕᲔᲢᲘᲚᲔᲑᲔᲑᲘᲓᲐᲜ

ᲓᲐ ᲗᲑᲘᲚᲘᲡᲘᲡ 2000 ᲬᲚᲘᲡ ᲑᲘᲣᲯᲔᲢᲘᲡ ᲨᲔᲡᲐᲮᲔᲑ: „2000 წლის 1 აგვისტოდან ცენტრალური ბიუჯეტის დაფინანსებიდან ქ. თბილისის ბიუჯეტის დაფინანსებაზე გადმოცემულ იქნას განათლების, კულტურის, **სპორტის,** ჯანმრთელობისა და სოციალური დაცვის, აგრეთვე ვეტერანთა და ლტოლვილთა და სხვა მომსახურებასთან დაკავშირებული დანაზებულებები და ღონისძიებე ბი 10169,4 ათასი ლარის ოდენობით".

მილოცვა

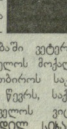

ქ. თბილისის მერიის სპორტისა და ტურიზმის სამსახური სამსახური დაბადებიდან 70 წლისთავს უხელოვნო თავისუფალ და ბერძნულ-რომაულ ჭიდაობაში ვეტერან ფალავან, საქართველოს მოძღვარსა და ვაშრის სათავადოს საპორტინგიციო საბჭოს წევრს, საქართველოს ᲨᲘ სამხრეთველოს ვიცე-პრეზიდენტს **ᲐᲗᲝᲜᲔᲚᲔ ᲚᲘᲛᲐᲮᲐᲠᲣᲚᲘᲫᲔ.**

ნიგვრიელთა ნიჟაკვლევი

ამას წინათ ვიტყობინებოდით, რომ ინგლისური პრემიერლიგის კლუბების მესვეურებმა პირი შეარღ ია სიდნეიში, ოლიმპიურ თამაშებში სააპარებოდ არ უშვებენ ნიგერიელ ფეხბურთელებს. ამასთან დაკავშირებით, ახლა მიმდინარეობს მოლაპარაკება ფეხსა და სეულ-ს შორის, თუმცა, ჯერჯერობით, უშედეგოდ.

უცხოეთის საინფორმაციო საგენტოების ცნობით, გერმანიის ბუნდესლიგის კლუბებსაც გადაუწყვეტიათ არ გაუშვან ნიგერიელები ავსტრალიაში. ბუნდესბრძანა, „ლოკომოტივის" მესვეურებმა საგანგებო დაიბარეს გუნდის სპეციალისტი ჯაბობარი და გამოუცხადეს თავისი გადაწყვეტილება.

ᲨᲔᲙᲘᲗᲮᲕᲐ „ᲚᲔᲚᲝᲡ"

შეკითხვა: თუ შეგიძლიათ დაგვისახელოთ მსოფლიოში ყველაზე პოპულარული სპორტის სამი სახეობა?

თორნიკე ცოტაძე, თბილისი.

პასუხი: სპორტის ამა თუ იმ სახეობის პოპულარობის კრიტერიუმი წესი არაა შემუშავებული. სხვადასხვა ქვეყანაში სპორტის სახეობათა მისი მასაბრობითი განისაზღვრება. ალბათ ეს კრიტერიუმია მისაღები ზოგადად. ოფიციალურ შეფასებად, შეიძლება, ალბათ, მაინც ჩაითვალოს თუ რამდენი ქვეყანაა გაერთიანებული სპორთაშორისო ფედერაციაში. ამ ნიშნით ჩვენს პლანეტაზე ყველაზე მასობრივი და პოპულარული მძლეოსნობა. იაადი 212 წევრ ქვეყანას ითვლის, ფიფა — 204-ს, შემდეგ მოდის ჰანდეი — 157. ახლა ფიდეს წევრობაზე კიდევ 20 ქვეყანას ჭერნია შტანილი განაკლდი.

ᲝᲚᲘᲛᲞᲘᲖᲛᲘ

ბერორი არ გაჰკაკანდება

სიდნეის ქალაქს მამები ამაოვითვე საოანადო ზომებს მიმართავენ ოლიმპიური თამაშების დღეებში მონაწილეთა და სტუმრების სრული უსაფრთხოებისათვის. ბოლო ხანებში იძულებით დატუმებების ქუჩაში ხეთ კაცს, რომელთაც, პოლიციის აზრით, უშუალო კავშირი ჰქონდათ საერთაშორისო ტერორისტულ ორგანიზაციებთან. ექსპერტების კი საერთაშორისო სადავშვრო სამსახურის მეთაურებთან შეხვედრ დაეკავებ ავსტრალიაში მიმავალ ბერზე სასეილი მცდელობისას.

მწვანე კონტინენტის ხალოვანი სტრატეგიის წარმომადგენელთა განცხადებით, საერთაშორისო ტერორისტების ყოველგვარი აქტიური გამოხდომა ავსტრალიის ტერიტორიაზე საეროდ, იშვიათობას წარმოადგენს. ამიტომ ყველა ზემოხსენებულმა პირებმა ქვეყანაში ერთი მიზნით შეაღწიეს — ოლიმპიადის დროს ტერაქტების ჩატარებისათვის.

ავსტრალიელები ქვეყნიდან ამოვებენ ოდნავ ეშვიშინებლობასაც.

მისწერეთ თქვენს კერპებს მისამართით:

სიდნეი, ოლიმპიური სოფელი

ამ დღეებში კომპანია **CBM-ი** და XXVII ოლიმპიური თამაშების საორგანიზაციო კომიტეტმა **fanmail-ის** სამსახურის პრეზენტაცია გამართეს, რომლის საშუალებითაც მსოფლიოს ნებისმიერ გულშემატკივარს შეუძლია 15 სექტემბრიდან 1 ოქტომბრამდე წერილი მისწეროს თავის კერპ-ოლიმპიელს. დამშვიდობებულთა ჩანაფიქრით, სისტემას მოამზადებს დღეები მილიონამდე გზავნილის მიღება. შეეძლოა.

მსგავსი სერვისი პრეზენტაცია შემოიღეს ოლიმპიადა-96-ზე ატლანტაში და უაღრესად პოპულარული გამოდგა. სავრო ჯამში 100 000 წერილი გაგზავნა. სიდნეის ოლიმპიურ პარკში 60 კომპიუტერი დაიდგმება, თამაშების მოწაწილეებს შეეძლებათ 28 ენაზე გაგზავნონ ელექტრონული ფოსტა. გულშემატკივრებს ვთავაზობთ შესაბამისი საიტის მისამართს: **WWW.fanmail.Olimpic idm. com.**

კაცის არსება შარდას ხლის აპშ-სა და რუსეთის შეიმდგომებას თავისუფლების კანონის ემიგრაციაა ინიციატივა

ამე დასათარა **AFP-ს** თავისი შეტყობინება ბაკანიდან. ამასთან, საბჭოეთების კორესპონდენტებს მოაქვთ ადგილები გაზეთ **Granma-**ში გამოქვეყნებული წერილიდან, რომ სიდნეიში მოკრეული ტურნირი „უმძიმესი იწრება ატლანტაში კუბელებისათვის". ვინაიდან, თითქოს მის წინააღმდეგ არსებობს შეთქმულება აშშ-სა და რუსეთის თაოსნობით, რომლებიც ყველა ღონეს მიმართავენ, რათა ბოლო მოეღოს კუბის ჭეგემონიას კრიგში. ამის საფუძველად მოინწყვ ამას, რომ თურმე აშშ და რუსეთმა მოილაპარაკეს, სიდნეიდან არ მისცეს თავიანთ საუკეთესო მოკრავებს პროფესიონალებში გადასულ უფლება. კუბელებს კი ეს სურთ, ვინაიდან ბოლო ხანებში ამერიკელი და რუსი ოსტატები ხშირად ამარცხებენ თავისუფალის კუნძულის მოკრავებს. ამიტომ კუბელების სურვილია სიდნეის რინგზე სუსტ მტრებებს შეხვდნენ.

ნიგვრიელთა ნიჟაკვლევი

ამას წინათ ვიტყობინებოდით, რომ ინგლისური პრემიერლიგის კლუბების მესვეურებმა პირი შეარღ ია სიდნეიში, ოლიმპიურ თამაშებში სააპარებოდ არ უშვებენ ნიგერიელ ფეხბურთელებს. ამასთან დაკავშირებით, ახლა მიმდინარეობს მოლაპარაკება ფეხსა და სეულ-ს შორის, თუმცა, ჯერჯერობით, უშედეგოდ.

უცხოეთის საინფორმაციო საგენტოების ცნობით, გერმანიის ბუნდესლიგის კლუბებსაც გადაუწყვეტიათ არ გაუშვან ნიგერიელები ავსტრალიაში. ბუნდესბრძანა, „ლოკომოტივის" მესვეურებმა საგანგებო დაიბარეს გუნდის სპეციალისტი ჯაბობარი და გამოუცხადეს თავისი გადაწყვეტილება.

GEORGIAN FOOTBALL FEDERATION

საქართველოს ფეხბურთი

საქართველოს ფეხბურთის ფედერაციის საინფორმაციო სპონსორი

16 წლამდელთა ნაკრები პალანგას გაემგზავრება

13 აგვისტოს მოსკოვში ჩავა და იქიდან ლიტვაში გაფრინდება საქართველოს 16-წლამდელთა ნაკრები, რომელიც პალანგის საერთაშორისო ტურნირში იასპარეზებს. ქართველთა 22-კაციან დელეგაციაში 18 ფეხბურთელია. აი ისინიც:

მეკარეები: მიხეილ მუჭირიშვილი (ვაკე-91), ცოტნე გერგედავა (თ. სულაქველიძის აკადემია), ირაკლი თოთლაძე (დინამო, ბთ.); **მცველები:** ზურაბ ქქონია, ლაშა ჭელიძე, აღუჭანდრე ბელფუარი (ყველა — თ. სულაქველიძის აკადემია), გიგლა ახალაია (მერანი-91), დავით თავზარაშვილი (ვაკე-91); **ნახევარმცველები:** იოსებ ქარსელაძე, ირაკლი მალიჩავა, ვასილ ერემეიშვილი (ყველა — თ.სულაქველიძის აკადემია), კონსტანტინე დარსანია (მერანი-91), დავით ჯიღლაძე (მთავარის გლობუსი); **თავდამსხმელები:** ოთარ მარცვალაძე, გივი ბუჯნაძე (ორივე თ. სულაქველიძის აკადემია), ირაკლი მაჭავარიანი (მერანი-91), ირაკლი მოდებაძე, პაატა ჩოხელი (ორივე — „ოლიმპიკი").

ნაკრები ტურნირში 16 აგვისტოს ჩაებმება და 6 დღეში თანმიმდევრულად მოლდოვის, რუსეთის, ლიტვის ორ ნაკრებს, ლატვიის და ესტონეთის გუნდებს შეხვდება.

საქართველოს ფეხბურთის ფედერაციის საპრეზიდიუმო-საგანმანათლებლო კომისიის განცხადება

XII ეროვნული ჩემპიონატის უმაღლესი და I ლიგის მატჩების მომსახურე მსაჯებისა და ინსპექტორების საყურადღებოდ!

მსაჯებისათვის ნორმატივების ჩაბარება ფიზიკურ მომზადებაში ჩატარდება ბორის პაიჭაძის სახელობის ეროვნულ სტადიონზე 14 აგვისტოს დილის 9 საათიდან.

მსაჯებისათვის გამოცდა თეორიულ მომზადებაში ჩატარდება გლდანის ოლიმპიური რეზერვების სპორტულ სკოლა-ინტერნატში, 15 აგვისტოს, დილის 10 საათიდან. ინსპექტორებისთვის გამოცდა თეორიულ მომზადებაში ჩატარდება სპორტის ფედერაციების სააქტო დარბაზში 17 აგვისტოს დილის 11 საათიდან.

ყველა ზემოაღნიშნულმა პირებმა აუცილებელია წარმოადგინონ კანმრთელობის ცნობა, მსაჯებმა რეგიონებიდან, ამასთან, უნდა იქონიონ წარდგინებები. აღნიშნული საბუთების გარეშე გამოცდებზე არავინ დაიშვება.

რეგიონული ლიგის მსაჯებისა და ინსპექტორებისათვის საგამოცდო ვადები გამოცხადდება ლიმიტებით.

საქართველოს XII ეროვნული ჩემპიონატი

უმაღლესი ლიგა. გუნდების საპრეზიდიო ბარათები

«დინამო» (თბილისი)

პირველ სამ ჩემპიონატში გამოდიოდა „იბერიას" სახელით. თამაშობს აგარებს ბორის პაიჭაძის სახელობის ეროვნულ სტადიონზე. 1990 წლიდან თამაშობს ეროვნული ჩემპიონატის A ჯგუფში. 1990, 1991, 1992, 1993, 1994, 1995, 1996, 1997, 1998, 1999 წლების ჩემპიონი.

ჩაატარა 333 მატჩი: 255 მოგება, 49 ფრე, 29 წაგება. ბურთების სხვაობა 1042-273.

1992, 1993, 1994, 1995, 1996, 1997 წლების ეროვნული თასის მფლობელი.

რეკორდული მოგება: 11-0 (26.03.94 – „სამგორალთან", თასში); 09.11.95 – „დერეფანთან").

რეკორდული წაგება: 1-5 (18.06.94 – „კოლხეთი-1913"-თან).

ყველაზე მეტი გოლი A ჯგუფში: ალექსანდრე ია3ეული – 84.

„დინამოს" შედეგები ეროვნულ ჩემპიონატებში

	ჯგ.	თ.	მ.	ფ.	წ.	ბ.	ქ.	ადგ.
1990	A	34	24	6	4	91-23	78	1
1991	A	19	14	5	0	45-9	47	1
1991-92	A	38	27	6	5	115-41	87	1
1992-93	A	32	25	2	5	92-35	77	1
1993-94	A	38	31	1	6	130-45	94	1
1994-95	A	30	25	3	2	125-33	78	1
1995-96	A	30	25	4	1	109-16	79	1
1996-97	A	30	26	3	1	101-23	81	1
1997-98	A	30	24	4	2	86-15	71	1
1998-99	A	30	24	5	1	91-17	77	1
1299-2000	A	14	11	1	2	38-12	34	1
	A	14	5	9	0	19-4	41	3

შენიშვნა: 1997-98 წლების სეზონში დაკლებული აქვს 3 ქულა. 1999-2000 წლების ჩემპიონები ჩატარდა ორ ეტაპად.

კლუბის პრეზიდენტი: მერაბ რატიანი

მთ. მწვრთნელი: რევაზ არველაძე

«დინამო» (ბათუმი)

პირველ ხუთ ჩემპიონატში გამოდიოდა „ბათუმის" სახელით. თამაშობს ატარებს ცენტრალურ სტადიონზე.

1990 წლიდან თამაშობს ეროვნული ჩემპიონატის A ჯგუფში.

1996 წლის მეორე და 1997 წლის მესამე პრიზიორი.

ჩაატარა 333 მატჩი: 165 მოგება, 73 ფრე, 95 წაგება. ბურთების სხვაობა 610-354.

1998 წლის ეროვნული თასის მფლობელი და 1993, 1995, 1996, 1997 წლების ეროვნული თასის ფინალისტი.

რეკორდული მოგება: 11-0 (18.03.96 — „დერეფანთან")

რეკორდული წაგება: 0-5 (26.11.91 — „კოლხეთი-1913"-თან).

ყველაზე მეტი გოლი A ჯგუფში: პაატა მაჭუტაძე — 88.

„დინამოს" შედეგები ეროვნულ ჩემპიონატებში

	ჯგ.	თ.	მ.	ფ.	წ.	ბ.	ქ.	ადგ.
1990	A	34	18	7	9	56-28	61	6
1991	A	19	10	2	7	28-21	32	5
1991-92	A	38	15	6	17	55-58	51	9
1992-93	A	32	11	6	15	56-56	39	11
1993-94	A	32	16	5	11	63-46	53	5
1994-95	A	30	16	6	8	69-40	54	4
1995-96	A	30	16	6	8	68-28	54	6
1996-97	A	30	18	8	4	71-22	62	3
1997-98	A	30	18	7	5	58-19	61	2
1998-99	A	30	13	11	6	49-22	50	5
1999-2000	A	14	6	7	1	15-4	25	2
	A	14	8	2	4	22-10	39	4

შენიშვნა: 1999-2000 წლების ჩემპიონატი ჩატარდა ორ ეტაპად.

დასავლეთი

29 აგვისტო
1. სპარტაკი (წალენჯიხა) 10.00
2. სამეგრელო (ჩხოროწყუ) 12.00
3. ლაზიკა (ზუგდიდი) 14.00
4. ჩქალთა (ცაგერი) 16.00
5. ტორპედო (ქუთაისი) 18.00

30 აგვისტო
1. ოდიში (ზუგდიდი) 10.00
2. ტორპედო-2 (ქუთაისი) 12.00
3. ფაზისი (ფოთი) 14.00
4. ტორპედო-2 (ქუთაისი) 16.00
5. ტორპედო (ქუთაისი) 18.00

31 აგვისტო
1. ოდიში-2 (ზუგდიდი) 10.00
2. ტორპედო-3 (ქუთაისი) 12.00
3. ტორპედო-4 (ქუთაისი) 14.00
4. ტორპედო-5 (ქუთაისი) 16.00
5. ტორპედო-6 (ქუთაისი) 18.00

1 სექტემბერი
1. ტორპედო-7 (ქუთაისი) 10.00
2. ტორპედო-8 (ქუთაისი) 12.00
3. ტორპედო-9 (ქუთაისი) 14.00
4. ტორპედო-10 (ქუთაისი) 16.00
5. ტორპედო-11 (ქუთაისი) 18.00

აღმოსავლეთი

29 აგვისტო
1. ზოოვეტი (თბილისი) 10.00
2. ამირანი (ონიკიორე) 12.00
3. დინამო-2 (თბილისი) 14.00
4. მერტები (თბილისი) 16.00
5. შევარდენი (თბილისი) 18.00

30 აგვისტო
1. ლოკომოტივი-3 (თბილისი) 10.00
2. ვიტა-ჯორჯია-2 (თბილისი) 12.00
3. დილა-2 (გორი) 14.00
4. ჭაბუკიანი (ჭაბუკიანი) 16.00
5. ს.ა ობერია (თბილისი) 18.00

31 აგვისტო
1. ოლიმპიკი (თბილისი) 10.00
2. ალაზანი (გურჯაანი) 12.00
3. შ.ს.ს აკადემია (თბილისი) 14.00
4. კავკასიონი (თბილისი) 16.00
5. ცხუმი (ხოსტომი) 18.00

1 სექტემბერი
1. სამგორი (გარდაბანი) 10.00
2. ვაკე-91 (თბილისი) 12.00

მილჩენკო ჩემპიონთა ლიგაში

სფფ-ს სამხაჯო—საინსპექტორო კომიტეტის თავმჯდომარე საერთაშორისო კატეგორიის მსაჯი ანატოლი მილჩენკო 23 აგვისტოს პრაღაში ჩემპიონთა ლიგის III საკვალიფიკაციო რაუნდის განმეორებით შეხვედრის ინსპექტორად მიწვეული ადგილობრივ სპარტას და კიშინიოვის ზემბრუს მატჩზე. მილჩენკოს, წლეულს, უკვე ჩემპიონთა ლიგის მეორე შეხვედრის გაძღოლას სთავაზობს უეფა.

ოთარ გუნთაძე ახალ ამპლუაში

ქართულ ფეხბურთში ფიფას არბიტრის ოთარ გუნთაძის სახელი კარგადაა ცნობილი. თავისი ხანგრძლივი სამსაჯო კარიერის მანძილზე მას არაერთი მნიშვნელოვანი მატჩი უმსაჯია საქართველოსა თუ მის გარეთ. ოთარის ატესტატებზე ნამსაჯი მატჩების რაოდენობაც კარგად მეუთვნის (ეროვნულ ჩემპიონატში — 165, თასზე — 36-ზე მეტი, 30-მდე ამხანაგური თუ ოფიციალური საერთაშორისო მატჩი). ოთარ გუნთაძე ქართული სამსაჯო სკოლის ერთ-ერთი საუკეთესო წარმომადგენელია. დღეს იგი ახალ ამპლუაში მოგვევლინა, ფეხბურთის და მსაჯობას არ ჩამოშორებია, უბრალოდ, მოდგაწეობის სფერო შეიცვალა.

● რა არის თქვენი სამსაჯო კარიერის დასრულების მიზეზი?

— ჯერ-ჯერობით მსაჯობას თავს ვანებებ. ეს გადაწყვეტილება, რამდენიმე ფაქტორმა განაპირობა, უპირველესად, ოჯახურმა მდგომარეობამ, აგრეთვე იმან, რომ ფეხბურთის განვითარებამ, თამაშის სისწრაფის მომატებამ მსაჯებისგანაც სწრაფი პროგრესი მოითხოვა, განსაკუთრებით ფიზიკურ მომზადებაში, რომელსაც, სამწუხაროდ, დღეს ვეღარ ვკმაყოფილდი. ასაკი მსაჯობის გაგრძელების საშუალებას მაძლევს, მაგრამ ზემოთქმულიდან გამომდინარე, სათანადოდ ფიზიკურად ვერ მოვემზადე, არადა, ეროვნული ჩემპიონატი კარს მოგვდგა. არ მინდა სეზონს მოემზადებული შევხვდე და კოლეგებთან თავი უხერხულად ვიგრძნო.

● პროფესიონალი ბრძანდებით, თქვენი გამოცდილების ხელაღებით უარყოფა შეუძლებელია.

— მაღლობა მინდა მოვახსენო სფფ-ს ხელმძღვანელებს. მათ საშუალება მომცეს ჩემი 20-წლიანი სამსაჯო კარიერა ფუჭად არ გაფლანგულიყო, ისევ ფეხბურთში დავრჩენილიყავი და, ვფიქრობ, ჩემი ცოდნა და გამოცდილება ახალგაზრდა მსაჯებს აუცილებლად გამოადგებათ. მიხარია, რომ ფეხბურთის ისევ ჩემი ცხოვრების შემადგენელ ნაწილად ვრჩება. სამუშაო და გასაუღებელი ბევრი იქნება. ვეცდები ცოდნაც გავიღრმავო და ჩემი გამოცდილებით ქართულ ფეხბურთს სარგებლობა მოვუტანო. ახლო მომავალში დაწერილებით გაცნობებთ ჩემი ახალი სამსახურის შესახებ.

დარწმუნებული ვართ, ფიფას ერთ-ერთი პირველი ქართველი არბიტრის (1994 წლიდან) გამოცდილება ქართულ ფეხბურთს სახეკეთილ წვლილებს და მას ახალ საქმეშიც ისეთივე ავტორიტეტი ექნება, როგორც მსაჯობისას ჰქონდა.

საბა ლორიძაძე

სულ ახლახან, ოთარ გუნთაძე (წინა პლანზე, თეთრ მაისურში) ხმა მსაჯებთან ერთად ახალი სეზონისთვის ემზადებოდა, ახლა კი...

რეგიონული ლიგა

საქართველოს ეროვნული ჩემპიონატები რეგიონული ლიგის გათამაშება მომდევნო წლის სექტემბერში დაიწყება. ქვემოთ ჩამოთვლილმა გუნდებმა წერილობითი თანხმობა წარმოადგინეს სფფ-ში, პირველობაში მონაწილეობის შესახებ.

დასავლეთის ზონა
1. სჩური (წალენჯიხა)
2. ცოლიეთი-2 (ფოთი)
3. სამეგრელო (ჩხოროწყუ)
4. დინამო-2 (ბათუმი)
5. ანტერი (ქუთაისი)
6. სულორი (ვანი)
7. შეშახტე (ტყიბული)
8. გურია-2 (ლანჩხუთი)
9. ლაზიკა (ზუგდიდი)
10. ფაზისი (ფოთი)
11. ჩქალა (დარჩქალა)
12. დინამო (ხოსტომი)
13. სალხინო (მარტვილი)
14. ეგრისი (სენაკი)
15. მზიური-2 (გალი)

აღმოსავლეთის ზონა
1. დილა-2 (გორი)
2. ვიტ ჯორჯია (თბილისი)
3. შევარდენი (თბილისი)
4. მერეტები (თბილისი)
5. დინამო-2 (თბილისი)
6. ლოკომოტივი-3 (თბილისი)
7. ს. ს. ობერია (თბილისი)
8. შ.ს. აკადემია (თბილისი)
9. ზოოვეტი (თბილისი)
10. კავკასიონი (თბილისი)
11. ოლიმპიკი (თბილისი)
12. ცხუმი (ხოსტომი)
13. ალაზანი (გურჯაანი)
14. ჭაბუკიანი (ჭაბუკიანი)
15. ამირანი (ონიკიორე)
16. სამგორი (გარდაბანი)
17. ვაკე-91 (თბილისი)
18. გორდა-2 (რუსთავი)

ლევან კობიაშვილი: შაბათს ვიწყებთ და პირველივე გუარი ძნელი თამაში გველის

გუშინ საღამოს გერმანულმა „ფრანიბურგმა“, სადაც სამი ქართველი ლეგიონერია — ლევან კობიაშვილი, ლევან ცხპისაშვილი, ალექსანდრე იაშვილი, — ბუნდესლიგის პირველობისწინა ბოლო ვარჯიში ჩაატარა და უკვე შაბათს, 12 აგვისტოს პირველ ტურში „შტუტგარტს“ მიიღებს. აი, რა გვითხრა წუხელ საღამოს ლევან კობიაშვილმა:

— ეს-ესაა ვარჯიშიდან დავბრუნდი. მწვრთნელმა ფოლკერ ფინკემ საკმაო დატვირთვები მოგვცა. ხალისით ვირჯვობდით, თან სულ პირველ მეტოქეზე „შტუტგარტზე“ ვფიქრობდით. ძნელი თამაში გველის — მეტოქე მშვენიერ ფორმაშია: საშობაოს, „ინტერტოტოს“ თასის ფინალში, გასულით მატჩში, საფრანგეთის ერთ-ერთი წამყვანი გუნდი „ოსერი“ დაამარცხა ტიპიშია და ბალაკოვის გოლების წყალობით. როგორც გაზეთები იტყობინებიან, „შტუტგარტის“ წმწკრთელმა რალფ რანგნიკმა მაღალი შეფასება მისცა თავისი შეგირდების მზადყოფნას და ისიც დასძინა, შემდეგ სეზონში ჩემპიონობისთვის ვიბრძოლებთო. ეს მართლაც ასეა — გუნდში თამაშობენ ისეთი მაღალი კლასის ოსტატები, როგორებიცაა მაინსერი, ბლანკი, ჯორჯევიჩი, ბალაკოვი, შონ დანდი, კუკა. რაც შეეხება „ფრანიბურგს“, ძალიან ბევრი ფუზბურთელია ტრავმირებული — ჩვენი ლევან ცხპისშვილი (მას სახსრების მოდუნება აწუხებს), ბრუნსი, რაძდანე, კონდე. მიუხედავად ამისა, მოახლოებულ ჩემპიონატს ოპტიმისტურად ვხედებით.

მაშ ასე, ბუნდესლიგა იწყებს!

1 X 2
UEFA
INTERTOTO CUP

ინტერტოტოს თასი წინაღ. პირველი მაგრჯები

სლოტა (ესპანეთი) — ჩანთი (რუსეთი) 2-1

0-1 ოგონინი (2), 1-1 კარპინი (22), 2-1 ხუანფრანი (90).

სიგმა (ჩეხეთი) — ულიანეზი (იტალია) 2-2

1-0 შუხა (12), 2-0 კობარი (24, პენ.), 2-1 ვალენი (42), 2-2 სოსა (65).

ოსერი (საფრანგეთი) — შტუტგარტი (გერმანია) 0-2

ტიაში (18), ბალაკოვი (70, პენ.).

ცვლილებები თამაშის წესებში

1999 წლის 20 თებერვალს უელსში შედგა საერთაშორისო საფეხბურთო ასოციაციების საბჭოს 133-ე ყოველწლიური სხდომა. განიხილეს წესებისა და დაკავშირებული საკითხები.

წესი 12. წესების დარღვევა და არაპორტატული საქციელი

ახალი გადაწყვეტილება — 6

საფეხბურთო მოედნის ნებისმიერ ადგილას სიმულაციია, რომელიც არბიტრის მოსატყუებლად არის გამიზნული, დაისჯება ასევე, როგორც არასპორტული საქციელი.

მიზეზი: შემჩნეულია, რომ საკუთარი გუნდის სასარგებლოდ, სულ უფრო და უფრო მეტი მოთამაშეები ცდილობენ შეცდომაში შეიყვანონ არბიტრი. ამგვარი ტენდენცია უნდა აღმოიფხვრას. ხოლო ასეთი საქციელის ჩამდენი მოთამაშის მიმართ გამოყენებული უნდა იქნას შესაბამისი სანქცია — გაფრთხილება.

მეოთხე მსაჯი

ახალი ფორმულირება... კუნძული 6

მეოთხე მსაჯს უფლება აქვს შეამოწმოს სათადარიგო მოთამაშის ფორმა მათი მოედანზე გასვლის წინ. თუ ფორმა არ შეესაბამება დადგენილ ნორმას, ამის შესახებ უნდა აცნობოს არბიტრს.

ახალი კუნძული — 7

მეოთხე მსაჯს უფლება აქვს მოახსენოს არბიტრს „ტექნიკურ ზონაში“ მყოფი ნებისმიერი პირის საქციელის შესახებ.

ასევე მას მოვალეობაში შედის ანიშნოს არბიტრს, თუკი მან შეცდომით აჩვენა ყვითელი (წითელი) ბარათი ფუზბურთელს, აგრეთვე თუ მოთამაშემ მიიღო მეორე ყვითელი ბარათი და არბიტრმა არ გააძევა იგი, ანიშნოს არბიტრს აგრესიული საქციელის შესახებ, რომელიც ვერ შეამჩნია არბიტრმა ან ასისტენტმა.

სხვა გადაწყვეტილებები

საერთაშორისო სპეცი აღნიშნავს, რომ თავდასხმა უკნიდან ხშირად დაუსჯელი რჩება. ამიტომ არბიტრებმა უფრო მეტი ყურადღება უნდა მიაქციონ ამ საქციელს. წინააღმდეგ შემთხვევაში, არბიტრების მიმართ გამოყენებული იქნება შესაბამისი სანქციები.

ხშირად კარის ალების შემდეგ, ფუზბურთელები ზედმეტი ემოციურობით გამოხატავენ გოლის გატანისადან გამოწვეულ სიხარულს, რაც გამოიხატება სათამაშო მოედნის დატოვებით, დამცავ ღობეზე ძრომით, ასევე მაისურის გახდით ან სხვა მსგავსით. ამ დროს აუცილებელია არბიტრმა ყველა ზომა იხმაროს, რათა მოთოკოს ფუზბურთელის ზედმეტი ემოცია და მიიღოს შესაბამისი სანქციები (გაფრთხილება), თუნდაც ეს ფუზბურთელისათვის იყოს მეორე ყვითელი ბარათი, რის შემდეგაც იგი გაძევებული უნდა იქნეს მოედნიდან.

ცირკულარული წერილი №710
ციურიხი, 27 მარტი, 2000 წ.
ცვლილებები თამაშის წესებში

წესი 1 — სათამაშო მოედანი

მოწაზე ტექნიკური ზონის ფარგლებში და გვერდითი ხაზიდან 1 მ-ის მოშორებით სათამაშო მოედნის გარეთ რეკლამის განთავსება დაშვებულია.

ასევე რეკლამა არ უნდა განთავსდეს კარში. კარის ხაზსა და კარის ბადეს შორის.

რეკლამის განთავსება მწვრთნელთა და სათადარიგო ფუზბურთელთა სკამის გადახურვაზე. ტექნიკურ ზონაში, აკრძალული არ არის.

ახალი გადაწყვეტილება 2:

თამაშის მსაჯულობისას მწვრთნელს უფლება აქვს მოთამაშეებს მისცეს ტექნიკური ინსტრუქციები, ღიად, ამის შემდეგ, სწრაფად უნდა დაბრუნდეს თავის ადგილზე. მწვრთნელი და სათადარიგოთა სკამზე მყოფი ოფიციალური პირები ვალდებულნი არიან იმყოფებოდნენ ტექნიკური ზონის ფარგლებში და იჭცეოდნენ კორექტულად.

წესი 6 — მსაჯის ასისტენტები

ახალი ტექსტი:

უფლისკენონო საქციელისას ან ნებისმიერი ინციდენტისას, რომელიც ხდება არბიტრის მხედველობის გარეთ, ხოლო ასისტენტები იმყოფებიან სათამაშო (ან სხვა) სიტუაციებთან უფრო ახლოს, ისინი ვალდებული არიან ყველი მომხდარის შესახებ თავისი სიგნალით ანიშნონ არბიტრს ყველა დარღვევა (აქ იგულისხმება ის დარღვევებიც, რომლებიც ხდება საჯარიმო მოედნის ფარგლებში).

ასისტენტები ასევე უფრო გაბედულად ეხმარებიან არბიტრს, რათა მან შეხვედრა ჩაატაროს თამაშის წესების შესაბამისად. ასისტენტს უფლება აქვს შეცდეს სათამაშო მოედანში, რათა გაარკვიოს 9,15 მ-ის დისტანციის დაცვა ფეხბურთელების მიერ.

მიზეზი:

აუცილებელია გაგოთ, რომ კონკრეტული მანძილი დარღვევის ადგილიდან არ წარმოადგენს ძირითად კრიტერიუმს. აქ მთავარია — ასისტენტის უფრო ხელსაყრელ მდგომარეობაში ყოფნა ინციდენტთან.

ასევე, ასისტენტებმა უნდა დაიფიქსირონ, როცა მეკარე ადგილიდან იძრის 11 მ-იანის დარტყმისას და ზუსტად აღნიშნონ გადაკეთთა თუ არა ბურთის კარის ხაზი.

წესი 12. წესის დარღვევა და არაპორტატული საქციელი

თავისუფალი დარტყმის უფლება მიენიჭება მოწინააღმდეგეს, თუკი მეკარეს თავის საჯარიმო მოედანში ბურთი უჭირავს ხელში 6 წმ-ზე მეტ ხანს.

მიზეზი:

ეს ცვლილება ნიშნავს, რომ ახლა მეკარის მიერ დროის გაყვანა, როცა მას ბურთი უჭირავს ხელში ნოზიებისა არა მანძილით, ნაბიჯებით, არამედ დროით. (წესი უკვე ალარ ზღუდავს მეკარეს 4 ნაბიჯის გადადგმის გამო ბურთით ხელში). მას უფლება აქვს მაქსიმუმ 6 წმ-ის განმავლობაში ეცხირის ბურთი ხელში, ამასთან, მას შეუძლია გაატოს იმედნი ნაბიჯი, რამდენიც სურს.

ახალი ტექსტი:

შეურაცხმყოფელი, დამამცირებელი და მიუღებელი გამოთქმები ნებისმიერი პირის მიმართ, ისჯება გაძევებით;

მიზეზი:

ახლა მოთამაშე შეიძლება გაძევებულ იქნეს მოედნიდან, თუ არბიტრის აზრით, ის დაუშვებს უცენზურო გამოთქმებს ან ჟესტებს.

11 მ-იანი დარტყმები

ახალი კუნძულები:

როცა გუნდი თამაშს ამთავრებს მოთამაშეთა უფრო მეტი რაოდენობით, ვიდრე მოწინააღმდეგე, მან უნდა შეამციროს თავისი გუნდის მოთამაშეთა რიცხვი, რათა გაუთანაბრდეს მეტოქეს მოთამაშეთა რაოდენობას და აცნობის არბიტრს იმ ფეხბურთელის (ფეხბურთელთა) გვარები და ნომრები, რომლებიც დატოვებენ მოედანს. ამის პასუხისმგებლობა ენიჭება კაპიტანს.

11 მ-იანების სერიის დაწყებამდე მსაჯი უნდა დარწმუნდეს, რომ მოედნის ცენტრალურ წრეში“ დარჩა მოთამაშეთა ერთნაირი რაოდენობა და მხოლოდ ამის შემდეგ შეასრულებინოს 11 მ-იანი დარტყმები.

მიზეზი:

ეს წესი გამოიყენება მხოლოდ თამაშის დამთავრების შემდეგ გამარჯვებულის გამოასაღენად დანიშნული 11- მეტრიანი დარტყმების შესრულებასა, როცა ერთ-ერთ გუნდში არის მოთამაშეთა მეტი რაოდენობა, ვიდრე მეორეში გამეკეთებისა და ტრავმის გამო, როცა ყველა ნებადართული შეცვლა შესრულებულია.

ეს კეთდება იმ მოსაზრებით, რომ უმცირესობაში მყოფი გუნდის ყველა მოთამაშეს შესარულებს დარტყმას და უსულიტესობის ბომბარდირი მიიღებს უპირატესობას, უფრო სუსტი ფეხბურთელის მიმართ.

ამის გარდა, საერთაშორისო საბჭომ გაითვალისწინა თავისი გეულისცილი, რადგან ფართოდ გავრცელდა შემთხვევები, როცა არბიტრები ზუსტად არ იცავენ თამაშის წესს 11 მ-იანის შესრულებისას. არბიტრი მზად უნდა იყოს ზომების მისაღებად მოთამაშის (მოთამაშეების) მიმართ, რომელიც 11-მ-იანის დარტყმამდე შეიჩნის საჯარიმო მოედანში. წესების თანახმად ასეთ შემთხვევაში, აუცილებელი არ არის დარღვევები ფეხბურთელის გაფრთხილება ყვითელი ბარათის ჩვენებით, მაგრამ არბიტრმა შესაბამის დროს უნდა მისცეს მითითება დარტყმის განმეორებით შესრულებაზე.

შენიშვნა: თამაშის წესების ეს ცვლილებები ძალაში შევიდა 2000 წლის 1 ივლისიდან.

მოსკოვში ფუტურო — II-ის ტურნირის (17.22.07.2000) განსილული საკითხები

თამაშის წესების რამდენიმე ასპექტი

წესი-1

კითხვა: როგორია კარის ძელების და მოედნის ხაზების ზომები?

პასუხი: კარის ძელების ზომებია — დიამეტრი 120 მმ. შესაბამისად ხაზის სიგანე არ უნდა აღემატებოდეს — 12 მმ-ს.

წესი-5; წესი-7.

კ: მსაჯმა მეორე ტაიმის ხანგრძლივობას დაუთმო 5 წუთი, რაც ბეკეთლური შეუფარდო ანგენს მაურერელს და ფეხბურთელებს მე-4 არბიტრმა, ამის შემდეგ თამაშიც კიდევ იქნა შეხერხებული ტრავმის გამო — 2 წუთით. ბაქონია თუ არა კიდევ ერთხელ ამ დროის ჩვენება?

პ: ინფორმაცია დამატებითი დროის შესახებ თითოეულ ტაიმში დფინსტრირდება ერთხელ, იმისგან დამოუკიდებლად, რამდენი დრო დაიკარგება ამის შემდეგ. მაგრამ აქ აუცილებლად უნდა იქნეს გათვალისწინებული, რომ არბიტრს უფლება აქვს შეამციროს მე-4 არბიტრის მიერ ნაჩვენები დრო. წინააღმდეგ შემთხვევაში მოსალოდნელია პრეტენზია.

წესი-12.

კ: თამაშიშე სწორედ უბიძგა მეტოქეს მხრით მხარში, მაგრამ ამ დროს ბურთი არ იმყოფებოდა სათამაშო მანძილზე. მსაჯის გადაწყვეტილება როგორი უნდა იყოს?

პ: დანაშაულის თავისუფალი დარტყმა.

კ: თამაშის დამთავრების შემდეგ მოედნის ცენტრში მოთამაშემ შეურაცხყოფა მიაყენა არბიტრს. მსაჯმა უნდა აჩვენოს თუ არა, წითელი (ვადოლეთ) ბარათი მოთამაშეს?

პ: ვინაიდან მოთამაშეს ყვითელი ან წითელი ბარათი არბიტრმა შეიძლება უჩვენოს მხოლოდ სათამაშო დროის განმავლობაში, ეს შემთხვევა კი მოხდა თამაშის დამთავრების შემდეგ, არბიტრმა ამ ინციდენტის შესახებ თამაშის ოქმის შესაბამის გრაფაში უნდა გააკეთოს ჩანაწერი და ამის შესახებ აცნობოს გუნდის წარმომადგენელს (კაპიტანს, მწვრთნელს).

კ: მოთამაშეს აქვს გოლის გატანის პრაქტიკა მოედანზე. მან დაარტყა ბურთი კარში ახლო მანძილიდან, მაგრამ მეკარემ ხელით მოიგერია იგი, რომელსაც დაამტკიცა მისმა პარტნიორმა და მეორე დარტყმით გაიტანა გოლი, მსაჯის გადაწყვეტილება?

პ: ჩათვალოს გოლი და მკეთი გაიფრთხობილის (ყვითელი ბარათი), მაგრამ ამ დროს მსაჯმა გამოიყენა რა უპირატესობის პრინციპი საჯარიმო მოედანში — გარკვეული რისკი გასწია. ხოლო თუკი ეს უპირატესობა გამოყენებული არ იქნება (3-4 წმ-ში), მაშინ მსაჯმა უნდა დანიშნოს 11 მ-იანი დარტყმა და მკეთი გაიძევოს მოედნიდან. არბიტრის ორივე გადაწყვეტილება მართებულია.

წესი-13.

კ: მსაჯმა დანიშნა კარიდან საჯარიმო მოედნის წინა ხაზთან ახლოს და დარტყმელი გუნდის მოთამაშის თხოვნით, გაემართა „კედლის“ დასაკუნებლად, გაიფრთხილა ის იგი, რომ დარტყმა არ შეეხებულებინა სახტეგამდე. თუმცა ფეხბურთელმა მსაჯის ნებართვის გარეშე მაინც დაარტყა ბურთი. მსაჯის გადაწყვეტილება, თუ:

ა) ბურთი ასცდა კარს

ბ) გავდა კარში

გ) მეკარემ მოიგერია კუთხურზე

პ: უპირველესად არბიტრმა, შეიგების მიუხედავად, დამრტყმელი მოთამაშეც უნდა გაფრთხილოს (ყვითელი) ფეხბურთის საქციელისათვის.

ა) თუ ბურთი ასცდა კარს დანიშნოს — კარიდან დარტყმა.

ბ) თუ ბურთი გავდა კარში — დანიშნოს კარიდან დარტყმა

გ) თუ მეკარემ ბურთი მოიგერია კუთხურზე — დანიშნოს კუთხური

წესი-14

კ: თუ 11 მ-იანების სერიის დროს ერთ-ერთი გუნდის მოთამაშე გაძევებული იქნა მოედნიდან არბიტრის მიერ — ჩადენილი დანაშაულისათვის, გაღდებულია თუ არა მეტოქე თავისი გუნდიდანაც გაუშვას ფეხბურთელი მოედნიდან და 11 მ-იანები ორივე გუნდის მეკარეულმა მოთამაშეთა თანაბარი რაოდენობით?

პ: დიახ. აუცილებელია ორივე გუნდში იყოს მოთამაშეთა თანაბარი რაოდენობა.

კ: თუკი 11-მეტრიანების შესრულებისას მოთამაშე სისტემატურად (რამდენჯერმე) არღვევს წესს (დარტყმამდე შედის ხაზიდან მოედანში), როგორ უნდა მოიქცეს არბიტრი, როდესაც ახალი წესით (ცვლილებით) ამ დარღვევისათვის მოთამაშის გაფრთხილება არ შეიძლება?

პ: ამ დროს მსაჯმა უნდა იხელმძღვანელოს პუნქტით „თამაშის წესების სისტემატური დარღვევა“ და გააფრთხილოს მოთამაშე ყვითელი ბარათით.

მეოთხე არბიტრი

კ: როგორ უნდა მოიქცეს მეოთხე არბიტრი, თუ მან შეამჩნია, რომ არბიტრმა შეცდომით გააფრთხილა სხვა მოთამაშე (მაიცდო მეორე ყვითელი ბარათი და არბიტრმა იგი არ გააძევა, ან შენიშნა ავრესიული საქციელი მოთამაშის მხრიდან, რაც ვერ შენიშნა არბიტრმა და ასისტენტმა?)

პ: მეოთხე მსაჯმა ყველივე დარღვევის შესახებ უნდა აცნობოს პირველ ასისტენტს, მან კი თავის მხრივ ანიშნოს არბიტრს. ამ დროს ყურადღებით უნდა იყოს მეორე ასისტენტიც, რათა დუბლირება გაუკეთოს პირველი ასისტენტის ნიშნებს.

კ: როგორია არბიტრის ასისტენტებისა და მე-4 არბიტრის მოედნიდან გასვლის წესი თამაშის შემდეგ?

პ: რეკომენდირებულია თამაშის დამთავრების შემდეგ, მე-4 მსაჯი გაჰყვეს გასახდელში ფეხბურთელებს უკან და ყურადღებით აღევნოს თვალი მათ საქციელს, არბიტრი და მეორე ასისტენტი კი იმყოფებიან მოედნის ცენტრში და თვალს აღევნებენ მოთამაშეებისა და ოფიციალური პირთა მოედნიდან გასვლას, ხოლო, პირველი ასისტენტი დაიკავებს მე-4 მსაჯის აღგილს ცენტრის ხაზისა და გვერდითი ხაზის გადაკვეთაზე, თან ყურადღებას აქცევს სათადარიგო ფეხბურთელებს და სხვა ოფიციალურ პირებს.

ჩემპიონთა ლიგა

CHAMPIONS LEAGUE

შესამე საკვალიფიკაციო ეტაპი პირველი მატჩები

ბეშიქთაში (თურქეთი) – ლოკომოტივი (რუსეთი) 3-0
ნიმაო (10), ნუმა (80), კარჰანი (90).

შტურმი (ავსტრია) – შეიხოროდი (ჰოლანდია) 2-1
0-1 კორნეევი (7), 1-1, 2-1 შოპი (22, პენ., 90, პენ.)

ბორნმაიუ (დანია) – პამბურგი (გერმანია) 0-2
ბარბარესი (83), მამადუა (85)

ზიმბრუ (მოლდოვა) – სპარტა (ჩეხეთი) 0-1
ობაიდინი (61).

დინამო (უკრაინა) – ცრვენა ზვეზდა (იუგოსლავია) 0-0

შახტარი (უკრაინა) – სლავია (ჩეხეთი) 0-1
დოშეკი (87).

პერფიოლზე (დანია) – რენჯერსი (შოტლანდია) 0-3
ალბერტეცი (28), უოლსი (31), ამორუზო (59).

კოპენჰაგორბი (შვედეთი) – ინტერი (იტალია) 1-0
ჰანსონი (82).

ანდერლეხტი (ბელგია) – პორტუ (პორტუგალია) 1-0
კოლერი (37).

შევჩენკო

პოლონია (პოლონეთი) – კანათი-ნაიპოსი (საბერძნეთი) 2-2
0-1 ვარეიხა (9), 0-2 ფისანი (39), 1-2 კოეხოვიჩი (45), 2-2 კალიანი (68).

დუნაუშერი (უნგრეთი) – რუსენბორგი (ნორვეგია) 2-2
0-1 იოსეფი (52), 1-1 ლუნგიელი (80), 1-2 ანუხსენი (87), 2-2 ტოკოლი (88).

ტიროლი (ავსტრია) – ვალენსია (ესპანეთი) 0-0

ლიდსი (ინგლისი) – მიუნხენ-1860 (გერმანია) 2-1
1-0 სმიტი, 2-0 ჰარტი (71, პენ.), 2-1 აგოსტინო (90).

სენტ გალენი (შვეიცარია) – გალათასარაი (თურქეთი) 1-2
1-0 ამოი (14), 1-1, 1-2 ქარდელი (39,78).

მილანი (იტალია) – დინამო (ხორვატია) 3-1
0-1 ფილიპოვიჩი (20), 1-1, 2-1 შეჩერკინი (22, ,60), 3-1 კომპანინი (90).

ინტერი (სლოვაკეთი) – ლიონი (საფრანგეთი) 1-2
0-1 ანდერსონი (50), 1-1 ნემეტი (75), 1-2 დელმოტო (89).

საზღვარგარეთის ფეხბურთის ამბები

რონალდოს არ ივიწყებენ!

შევჩენკო

ექიმების აზრით, რონალდომ არ უნდა იჩქაროს მინდორზე დაბრუნება. ხომ იყო შემთხვევა, როცა ბოლომდე არ იმკურნალა და პირველივე მატჩში კვლავ სერიოზულად დაშავდა. ამიტომ ბრაზილიელი ფეხბურთელი ახლა თვითონაც ძალიან ფრთხილობს და დაბრუნების საორიენტაციო ვადამ ნოემბრიდან შეიძლება კიდევ უფრო გადაიწიოს.

ამასობაში რონალდოს არ ივიწყებენ წამყვანი კლუბები. მისი შეძენა (თუ იჯარით გარიგება) სურთ „ფლამენგოს“, „ვასკო და გამას“, „პალმეირასს“, ყოველ კლუბ „კრუზეიროს“. შეიძლება ისიც მოხდეს, რომ იგი აშშ-ს ლიგაში აღმოჩნდეს, რომლის რამდენიმე კლუბს ახლა „ინტერთან“ მოლაპარაკება აქვს.

ფეხბურთის გულშემატკივრებს შევახსენებთ, რომ შარშან, ხანგრძლივი მკურნალობის შემდეგ, ტალიის თასის პირველ მატჩში („ლაციო“ — „ინტერი“) ბრაზილიელმა რონალდომ კვლავ მძიმე ტრავმა მიიღო, რომელიც, შეიძლება მსოფლიო-97-ის საუკეთესო კარიერის ვადამდე დასრულებასაც ემუქრება *(იხ. სურათი)*.

ბატი გოლის ქვეყანა სამეულში შევიდა

წინა თვესთან შედარებით, **ფიფა-კოკა კოლას რეიტინგში** არსებითი ცვლილებები არ მომხდარა, თუ არ ჩავთვლით იმას, რომ მესამე ადგილისთან ჩეხეთი არგენტინამ ერთით უკან დასწია. ცხადია, სამხრეთამერიკელთა ასეთი პროგრესი 2002 წლის მონდიალის შესარჩევ ტურნირში ზედიზედ ხუთმა გამარჯვებამ განაპირობა (ბრაზილიასთან ბოლო თამაში რომ არ წაეგო, არგენტინა მეორე ადგილზე მყოფ საფრანგეთსაც კი გაუსწრებდა).

რაც შეეხება საქართველოს, იგი ისევ თავისთვის ჩვეულ მეშვიდეო ათეულშია.

ქვეყანა	რეიტინგი	წინა თვეს დაკავ. ადგ.
1. ბრაზილია	819	1
2. საფრანგეთი	808	2
3. არგენტინა	749	4
4. ჩეხეთი	745	3
5. ესპანეთი	743	5
6. ტალია	729	6
7. პორტუგალია	716	7
8. ჰოლანდია	710	8
9. ნორვეგია	705	10
10. იუგოსლავია	704	11
68. საქართველო	495	65

მადრიდის „ატლეტიკოს“ ნახევარმცველ რუბენ ბარახასთან. ეს კლუბის ისტორიაში ყველაზე ძვირი კონტრაქტია — მანამდე 9 მილიონი გადაუხადეს ბუენოს-აირესის „რივერ პლეიტს“ არიელ ორტეგაში.

25 წლის ბარახასად ხელშეკრულება 7 წელით (!) არის გაფორმებული. მასთან ერთად უკვე ვარჯიშობენ ახალშენილი დენმარკელის, კარიე (ნორვეგია) და ზახოვიჩი (სლოვენია).

ოლიმპია - პორტუგალიელების მთავარი მწვრთნელი

პორტუგალიის ნაკრების მთავარი მწვრთნელის უმეტესი კოლეგის გადადიმის მერე კვლინს ფეხბურთის ფედერაცია დიდხანს რიდი ეფიხება მის შემცვლელს. როგორც პორტუგალიის ფეხბურთის ფედერაციის პრეზიდენტმა ვილბერტო მადაილა განაცხადა, არჩევანი ანტონიო ოლივეირაზე შეაჩერეს.

48 წლის ოლივეირა უკვე იყო ნაკრების მთავარი მწვრთნელი 1994 წლის სეტტმბერიდან 1996 წლის ივნისამდე, მაგრამ გადადგა ევროპის პირველობის შემდეგ. 70-იან — 80-იან წლებში იგი თამაშობდა „ბენფიკაში“, „სპორტინგსა“ და „ბენფიციში“, პირველი დივიზიონის 288 მატჩში 107 გოლი გაიტანა.

ბოქაშინი

ლუიშ ფიგუს მადრიდულ და ფლორანტო რეფერნოს მილანურ ხელოსნებს და მსოფლიოში მხოლოდ რივალდოს გასამრჯელოს უტოლდება). ტურნალისტების ცნობისმოყვარეობა იმითვითვე დაკმაყოფილა „მილანბაროს“ პრეზიდენტმა სტივ გიბსონმა: „ეს ჯარიბია და მეტი არაფერი. წარმოდგენა არა მაქვს, ვის დასჭირდა ასეთი სიცრუის გავრცელება. ბოქაშის იმის ნახევარი გასამრჯელოც არ ეკუთვნის, რაც გაზეთებშია მითითებული“.

საზღვარგარეთის ფეხბურთის ამბები

იშვიათი გარიგება...

...გაიმართა რომის „ლაციოსა“ და „უონნუზეს“ შორის. რომაელებმა „უდანუზესაგან“ 43,1 მილიონ დოლარად იყიდეს ორი ნახევარმცველი — სტეფანო ფიორე (ეროპის ჩემპიონატის ერთერთი აღმოჩენა) და კულანო ჯანეტიდა, რის შემდეგ ორივე იმავე კლუბში დატოვეს... იჯარის სახით. მართალია, იჯარა სულ ერთწლიანია, გასაღ კი, როგორც ფიორე, ისე ჯანეტიდა უკვე „ლაციოს“ შემადგენლობაში უნდა გამოვიდნენ. სინტერესოა, რომ ორივეში „ლაციომ“ თითქმის ერთნაირი თანხა გადაიხადა: ფიორეში 22 მილიონი, ჯანეტიდაში ოდნავ ნაკლები.

ასეთ შურისძიებას აპირებს

„ბარსელონამ“ ახალ პრეზიდენტ ჟოან გასპარს, რომ იტყოდნ, სიხარულიც კი ის ელანდება, როგორც უნდა იძოს შერი მადრიდის „რეალზე“, რომელმაც ღუმე ფიგუ გადაიბირა, აი, რა ჩაიფიქრა ახალმა პრეზიდენტმა — როგორც რეალს გამოსტაკოს ორი წამყვანი მოთამაშე, ახალგაზრდა, ოღონდ პერსპექტიული მცარე იცრი კასილიასი და სატკეფსკი პრაზილიელი მცველი რობერტო კარლოსი.

როგორც გასაგებია, მას აქვს 28,5 მილიონი დოლარი იმისათვის, რომ იყიდოს კასილიასი. 19 წლის მცარე „რეალში“ ყველაზე ნაკლებ გასპარელის ლეგს — 228 ათასს წელიწადში. მართალია, კლუბის ყოფილი პრეზიდენტი ლორენსო სანსი კასილიასს ჰპირდებოდა, მას წლიური ხელფასი 2,5 -ჯერ გაუზარდა, მაგრამ არაფრის წოდნისათვის, რომელიც უკვე დასარულა და ოქტომბერში უნდა დაიბეჭდოს. იგი 340 გვერდს შეიცავს, 100 ფოტო ალბომს, რომელთა ნაწილი ადრე საერთოდ არ დაბეჭდილა. ავონების თანამად, წიგნში ლაპარაკია არა მარტო დიდი ფეხბურთელის კარიერაზე, არამედ წამყვანი ვერაკრუთი კლუბების ხელმძღვანელების კავშირებზე სხვადასხვა მაფიოზურ დაჯგუფებასთან.

წიგნის სახელწოდება ჭეკრეროზით ცნობილი არ არის. იგი დაიბეჭდება ესპანეთში და მხოლოდ ესპანურ ენაზე გავრცელდება.

ჟოან გასპარი

მარადონას წიგნს ინგლისით ელიან

მარადონა კალეიდნებურად კუბაშია და მკურნალობს. მან მილიონ დოლარი მიიღო ავსანის სახით მუშაობის ნებართვისთვის.

ჯორჯ ვეა

ჯორჯ ვეა

ჯორჯ ვეა, რომელსაც ამ დღეებში ასე უმტკივნეულოდ გამოეთხოვა „მილანი“, უმუშევრად არ დარჩენილა. იგი ინგლისის პრემიერლიგაში დაბრუნებულ „მანჩესტერ სიტიში“ ჩაირიცხა, თუმცა წინადადება ლონდონის „ფულემიდანაც“ ჰქონდა. ახალ კლუბში მისი პარტნიორი იქნება ლონდონის „ჩელსი ჰემ იუნაიტედიდან“ შეძენილი კოსტარიკელი თავდამსხმელი ბოლო ვანჩოპე, რომელშიც 6 მილიონი დოლარი გადაიხადეს. „მანჩესტერ სიტის“ მესამე შენაძენია ცნობილი ნორვეგიელი ოსტატი ალუ-ინგე ჰოლანდი, რომელიც აქამდე „ლიდს იუნაიტედში“ გამოდიოდა.

ერუდიტებო, შეეამოწმეთ თქვენი ცოდნა

1. რომელმა ბრაზილიელმა მსოფლიო ჩემპიონმა ფეხბურთიდან დაამთავრა სამედიცინო ინსტიტუტი და გახდა პროფესიით ექიმი საფეხბურთო კარიერის დამთავრების შემდეგ?
ა) ტოსტაო
ბ) ცილმარი
გ) ორლანდო.
2. ვინ იყო ესპანელთა მთავარი მწვრთნელი ფეხბურთში 1980 წლის ევროპის ჩემპიონატზე?
ა) მიგელ მუნიოზი
ბ) ელენო ერერა
გ) ლადისლაო კუბალა.
3. რომელი გუნდები შეხვდნენ ერთმანეთს ფინალში ფეხბურთში ევროპის 1960 წლის ჩემპიონატში?
ა) უნგრეთი და დანია
ბ) სსრკ და იუგოსლავია
გ) ესპანეთი და უნგრეთი.
4. ფეხბურთში მსოფლიო პირველ ჩემპიონატში ვინ შესრულა „ჰეთ-თრიკი“?
ა) იტალიელმა ფერარიმ
ბ) გერმანელმა ზიფლინგმა
გ) არგენტინელმა სტაბილემ
5. რომელმა მსაჯმა გააძევა პირველმა მოედნიდან პელე?
ა) არანდო მარკესმა (ბრაზილია)
ბ) რობერტ დეგლორმა (შოტლანდია)
გ) ეტკელ ფილიმ (ბრაზილია).

წინა ნომერში გამოქვეყნებული შეკითხვების პასუხები: 1-ბ, 2-ა, 3-გ, 4-ბ, 5-გ.

საზღვარგარეთის ფეხბურთის ამბები

ხორვები გაცილებით ნაკლებს მიიღებსო

„ლაციო“ ადრე იტყობინებოდა, საკუდტომოპოვებელმა ტალიურმა „ლაციომ“ და უეფას თასის მფლობელმა თურქულმა „გალათასარაიმ“ მოილაპარაკეს 30 წლის ხორვატელი თავდამსხმელის ალან ბოქშინის ტრანსფერის შესახებ, მაგრამ, როდესაც საქმე ფეხბურთელის პირად კონტრაქტზე მიდგა, მხარეები ვერ შეთანხმდნენ და საბოლოოდ ყველაფერი ჩაიშალა. მერე „ლაციოს“ ინგლისის პრეზიდენტის „მილსბრო“ დაუკავშირდა და საბოლოოდ გარიგება შედგა, ბრიტანელებმა ფორვარდი 2,5 მილიონი გირვანქა სტერლინგი გადაიხადეს. ორდესაც ორი კვირის წინათ, ბოქშინი ბრიტანეთს ჩავიდა, იქაური გაზეთებში გაჩნდა ინფორმაცია იმის თაობაზე, რომ ინგლისურმა კლუბმა ხორვატს პრემიერლიგისთვის არანაკლები მაღალი ხელფასი — კვირაში 63 ათასი გირვანქა სტერლინგი დაუნიშნაო. ეს თანხა დოლარებში რომ გადავიყვანოთ, წელიწადში 5 მილიონ დოლარზე მეტი გამოდის (შეფარვებითაც, ეს ხელფასი აღემატება ანალოგიურ ანაზღაურებას ინგლისის ფეხბურთის ისტორიაში).

ყველა გასპარი

ჟოან გასპარი ბარსელონის ახალი პრეზიდენტია. ის ამ თანამდებობაზე ადრეც ორჯერ იყო არჩეული, მაგრამ ორივეჯერ ნებაყოფლობით გადადგა. ამჯერად ის ხუთი წლის ვადით აირჩიეს და ეს ალბათ ბოლო ვადა იქნება, რადგან ის 70 წლისაა.

ჟოან გასპარი ბარსელონის ისტორიაში ყველაზე ცნობილი პრეზიდენტია. ის ხელმძღვანელობდა კლუბს 1978-1980 და 1980-1987 წლებში. ამ პერიოდში ბარსელონამ ორჯერ მოიგო ესპანეთის ჩემპიონატი, ორჯერ — ესპანეთის თასი, ერთხელ — ლიგის თასი და ერთხელ — ევროპის თასის მფლობელთა თასი.

ჯეკ ბოსკე 13 ფეხბურთელს ეთხოვება

ახლა მადრიდის „რეალის“ მთავარ მწვრთნელ ვისენტე დელ ბოსკეს განკარგულებაში 35 ფეხბურთელია, რომელთაგან იგი ცამეტის გადფას ან იჯარით „ჩაბარებას“ აპირებს. ამ მხრივ „რეალს“ პირველი გამოეთხოვა ბოსნიელი ელვირ ბაღანი, რომელსაც ესპანეთში თამაში არ გამოევიდა და ახლა სტამბოლის „ფენერბაჩესთან“ გაფორმა ხელშეკრულება.

„პაოლესია“ აშკარად გაძლიერდა

ჩემპიონთა ლიგის ფინალისტი „პაოლესია“ ახალ სეზონს უდავოდ გაძლიერებული ხვდება. მან 11,4 მილიონ დოლარად გაიფორმა ხელშეკრულება ბრაზილიელ ნაკრების მთავარ მწვრთნელ ემერსონ ლეოზე. ეს ფეხბურთელი ადრე ითამაშებდა „ბარსელონაში“, „ფლამენგოში“, „პალმეირასში“ და „ფლორენციაში“.

ვეა «მანჩესტერ სიტიმ» მიიღო

ჯორჯ ვეა, რომელსაც ამ დღეებში ასე უმტკივნეულოდ გამოეთხოვა „მილანი“, უმუშევრად არ დარჩენილა. იგი ინგლისის პრემიერლიგაში დაბრუნებულ „მანჩესტერ სიტიში“ ჩაირიცხა, თუმცა წინადადება ლონდონის „ფულემიდანაც“ ჰქონდა. ახალ კლუბში მისი პარტნიორი იქნება ლონდონის „ჩელსი ჰემ იუნაიტედიდან“ შეძენილი კოსტარიკელი თავდამსხმელი ბოლო ვანჩოპე, რომელშიც 6 მილიონი დოლარი გადაიხადეს. „მანჩესტერ სიტის“ მესამე შენაძენია ცნობილი ნორვეგიელი ოსტატი ალუ-ინგე ჰოლანდი, რომელიც აქამდე „ლიდს იუნაიტედში“ გამოდიოდა.

მსოფლიოსა და ევროპის ჩემპიონების უახლოესი მომავალი

ახლა, როცა საფრანგეთის ნაკრები ევროპის ჩემპიონია არის და მსოფლიო ჩემპიონიც, მის შესახებ სპორტულ პრესაში ბევრი საჭირო წერილი ქვეყნდება. ფრანგებს 60-70-იანი წლების „ალეს ნაკრებს“ ადარებენ, ზოგჯერ კი „ბეკენბაუერის ნაკრებსაც“. „ფრანს ფუტბოლის“ მთავარი რედაქტორი ფერარ ერნო წერდა: „გარი ლინეკერის როგორღაც თქვა, რომ ფეხბურთით ის თამაშობა, რომელსაც 11 კაცი თამაშობს, მაგრამ იგებენ კი ფრანგები“.

დღევანდელი შეხვედრით თუ ვიმსჯელებთ, ეს მართლაც ასეა, მაგრამ თვით ფრანგებს აღელვებთ კითხვა. რა იქნება ხვალ. საქმე ის არის, რომ წამყვანი მოთამაშეების დიდმა ჯგუფმა კრატკულად ასაკს მიაღწია. ამას ისიც უნდა დავუმატოთ, რომ საფრანგეთის ნაკრები, როგორც მსოფლიო ჩემპიონი, განთავისუფლებულია 2002 წლის პირველობის შესარჩევი თამაშებისაგან და, ამდენად, შეიძლება სათანაო სათამაშო პრაქტიკა დაკლდეს.

ჯერ კიდევ ევროპის ჩემპიონატის დაწყებამდე ორმა წამყვანმა მოთამაშემ, 31 წლის დიდი ფეშამბა და 34 წლის ლორან ბლანმა განაცხადა, რომ ამთავრებს ნაკრებში გამოსვლას. ეს გუნდს ახლად გარკვეული სინძლიერის წინაშე აყენებს. ამას დავუმატოთ, რომ ორივე ცენტრალური მცველი, ბარსელ დესაიი და ფრანკ ლებეფი, თუმცა თამაშს განაგრძობს, მაგრამ ასევე სოლიდური ასაკისაა — 32-32 წლისა. 31 წლისაა განპარა მცველი ბიქსენტ ლიზარაზუ, 30 წლისა — კრისტიან კარამბუ, რომელიც მცველადაც თამაშობს და ნამვარჯიშევიც. კარამბუს ტოლია შუა ხაზის წამყვანი მოთამაშე ემანუელ პტიტი, 28 წლისა — ლილიან ტიურამი. ერთი სიტყვით, დაცვაც და ხაზის წამყვანებიც ხანდაზმულები მოთამაშეებისაგან შედგება. მათი ნაწილი 2002 წლისათვის შეიძლება მწყაზრიდან გამოვიდეს ან უბრალოდ დონეზე ნამდვილად ვეღარ ითამაშოს. ევროპის ჩემპიონობაში შედარებით უკეთ გამოიყურება 24 წლის პატრიკ ვიეირა, რომელიც დღესაც-თვის პერსპექტიულ მოთამაშედ ითვლება. ჰყვათ თუ არა ფრანგების სათანადო კლასის შემცვლელები (ახ-ხელებენ ფილიპ ქრისტანალს და უსმან დაბოს), ეს ჯერჯერობით ცნობილი არ არის. ამასთან, დასაბერებულ მოთამაშეებს ხომ სათანადო გამოცდილება არა აქვთ. თუ 1998 წელს მსოფლიო პირველობაზე და 2000 წელს ევროპის პირველობაზე ფრანგები ფაქტობრივად ერთი და იგივე შემადგენლობით გამოვიდნენ, 2002 წლისათვის, ეს ცხადია, აღარ მოხდება. ზოგი მიმომხილველი სრულიად ტაქტიკურ ორ წელს განმაცლობაში მან გაცილებით უკეთ დაიწყო თამაში. იტალიის ჩემპიონატში გამოსულან მას საშუალება მისცა დაეხვეწა ოსტატობა და გამოეწრთო ხასიათი. მაგრამ ჯერ კიდევ ბევრი რამ რჩება გასაკეთებელი. და სტეფანო, პუშაში, ბობი ჩარლტონი და მე პირველხარისხოვნი ვარსკვლავები ვიყვით 10, ანდა, 15 წლის განმავლობაში.“ ზიდანი კი 2-3 წელია ბრწყინავს. რთული დაიმსახუროს მისი ტალანტის აღფრთოვანების უმაღლესი აღიარება. ზიდანმა ამ ნაბიჯის გადადგმა ვერ შეძლო. ის ნამდვილად ვერ შეიძლება ჩაითვალოს ოსტატობა და ასეთი დონით ის ვერ ითამაშებს ევროპის ჩემპიონატის ფინალებში. ამ ნაბიჯის გადადგმა ვერ შეძლო. ის ნამდვილად ვერ შეიძლება ჩაითვალოს ოსტატობა და ასეთი დონით ის ვერ ითამაშებს ევროპის ჩემპიონატის ფინალებში. ამ ნაბიჯის გადადგმა ვერ შეძლო. ის ნამდვილად ვერ შეიძლება ჩაითვალოს ოსტატობა და ასეთი დონით ის ვერ ითამაშებს ევროპის ჩემპიონატის ფინალებში.

ზინედინ ზიდანი

„ზიზუმ“ თვით ᲛᲔᲘᲜᲓᲐᲜᲘ ᲒᲐᲓᲐᲣᲡᲬᲠᲛ

საფრანგეთში ყოველწლიურად ტარდება საზოგადოებრივი აზრის გამოკვლევა ქვეყნის ყველაზე პოპულარული ადამიანის გამოსავლენად. ბოლო წლებში რჩეულთა შორის ფეხბურთის ვარსკვლავსა და ცვლებაზე: 1988-ში ეს წოდება ჯერ ეროვნულ ნაკრების მთავარ მწვრთნელს ემე ჯაკეს, ხოლო წლეულს სახელგანთქმულ ხახვგარშემეველს ზინედინ ზიდანს. რეფერენდუმში „ზიზუმ“ თვით 82 წლის უსახლკარო ბაბუ ბიერს გაუსწრო, რომელიც ხალხმა სიცოცხლეშივე წმინდანად შერაცხა.

წლის პირველობის შესარჩევი თამაშებისაგან და, ამდენად, შეიძლება სათანაო სათამაშო პრაქტიკა დაკლდეს.

ჯერ კიდევ ევროპის ჩემპიონატის დაწყებამდე ორმა წამყვანმა მოთამაშემ, 31 წლის დიდი ფეშამბა და 34 წლის ლორან ბლანმა განაცხადა, რომ ამთავრებს ნაკრებში გამოსვლას. ეს გუნდს ახლად გარკვეული სინძლიერის წინაშე აყენებს. ამას დავუმატოთ, რომ ორივე ცენტრალური მცველი, ბარსელ დესაიი და ფრანკ ლებეფი, თუმცა თამაშს განაგრძობს, მაგრამ ასევე სოლიდური ასაკისაა — 32-32 წლისა. 31 წლისაა განპარა მცველი ბიქსენტ ლიზარაზუ, 30 წლისა — კრისტიან კარამბუ, რომელიც მცველადაც თამაშობს და ნამვარჯიშევიც. კარამბუს ტოლია შუა ხაზის წამყვანი მოთამაშე ემანუელ პტიტი, 28 წლისა — ლილიან ტიურამი. ერთი სიტყვით, დაცვაც და ხაზის წამყვანებიც ხანდაზმულები მოთამაშეებისაგან შედგება. მათი ნაწილი 2002 წლისათვის გარიყული ფორმით იმსახურებს წერას, რომ „სამყაროსანა“ დაცვის გადახალისება უკვე დღეიდანვე უნდა დაიწყოს, მაგრამ ეს იოლი არ იქნება.

მეკარის საკითხი თითქოს ასეთი ჟმტკიცეული არ უნდა იყოს. ფაბიენ ბარტეზი სამეფოდ თამაშობს, გარდა ამისა, არის კიდევ 2-3 საკმაოდ სიმედო გოლკიპერი (დიუტრეული, რამე, პორატი) საჭიროა მხოლოდ მათი ნაკრებთან შეჩვევა.

გაცილებით უკეთეს მდგომარეობაა თავდასხმაში, იმაზე უკეთესიც კი, ვიდრე ეს იყო 1998 წელს. აქ ფრანგებს ჰყვათ ტარი ანრი, რომელიც ამ ორი წლის მანძილზე ძალიან მომძლავრდა, იგივე ითქმის დავიდ ტრეზეგეზე, სილვენ ვილტორზე, რომგორც ცნობილია, იგი მსოფლიო ჩემპიონობაში არ მონაწილეობდა. დიდ იმედებს ამყარებენ 21 წლის ნიკოლა ანელკაზე, რომელსაც მართალია, 1999-2000 წლების სეზონში მაღრიდის „რეალში“ ოდნავ უსიამოვნებები შეემთხვა, მაგრამ „პარი სენ-ჟერმენში“ დაბრუნების შემდეგ თამაშის საოცარი პრაქტიკაც უჩნება და რწმენასაც საესებით დაიბრუნებს.

ყოველივე ამასთან ერთად, ნაკრების წამყვანი მოთამაშეც იყო და რჩება განუმეორებელი ზინედინ ზიდანი. საფრანგეთის ნაკრება, როცა ზიდანი თამაშობს, ერთი გუნდია, უთმისოდ, სხვა გაცილებით უარესი. მოვისმინოთ რამდენიმე აზრი მის შესახებ. ფრანც ბეკენბაუერი: „დღეისათვის ზიდანი ყველაზე უფრო სრულყოფილი მოთამაშეა თანამედროვე ფეხბურთში. ეს არის უკმეხანაცი სტრატეგი, ელეგანტური საფეხბურთო დირიჟორი, უშიშარი მებრძოლი, რომელიც ბოლო ხანებში უფრო ამთავრებს შეტევებსაც. მის მოქმედებებს რომ აკვირდები, ისეთი შთაბეჭდილება გრჩება, რომ ბურთსაც კი უხარია მის ფეხებში მოძრაობა, ბურთსაც აქვს შემოქმედების სიხარული. ალტაცებული ვარ მისი მოთამაშეებით თამაშით“. ალენ ჰამბოს: „ზიდანი ევროპის ჩემპიონატის საუკეთესო მოთამაშე იყო. ამ ბიჭის რებს და ფიქრობს, რომ საფრანგეთის ახალი (თუ განახლებული) ნაკრები სწორედ ამ დიდი ფეხბურთელის გარშემო ჩამოყალიბდება. აი, რა განაცხადა ლემერმა: „მჯერა იმ მოთამაშეებისა, რომლებიც მსოფლიოსა და ევროპის ჩემპიონები გახდნენ, აგრეთვე საფრანგეთის ნაკრების ახალი ვარსკვლავებისა. მათ, დარწმუნებული ვარ, მშვენიერად აქვთ შეგნებული, როგორ ნაკრებში მოუხდებათ გამოსვლა. ნაკრებში მუდმივად მიმდინარეობს ახალი ფეხბურთელების ინტეგრაციის პროცესი. 98-ში ესენი იყნენ ანრი, ტიურამი, ემანუელ პტიტი, ვილტორი, მაკუ და ანელკა. ხვალ, შესაძლოა, რომ მიემატებიან კრისტანვალი, ლიუზენი, დალმა და ლანდრი. ისეთ მოთამაშეებთან გამოთხოვება, როგორიც არიან ბლანი და დეშამი, დროის დაუნდობელი მსვლელობის აუცილებელი ატრიბუტია. მაგრამ, ამასთან ერთად, საფრანგეთის ნაკრები ერთიან გუნდად რჩება, რომელშიაც იცის თავი-ნი ძალა და მზად არის ახალი წარმატებებისათვის“.

მოამზადა ᲑᲘᲖᲘ ᲗᲝᲠᲔᲚᲛᲐ

საზღვარგარეთის ფეხბურთის ᲐᲛᲑᲔᲑᲘ

ᲯᲐᲜᲐᲮᲘ ᲐᲠᲒᲔᲜᲢᲘᲜᲔᲚᲔᲑᲘ ᲔᲕᲠᲝᲞᲐᲨᲘ ᲛᲝᲛᲪᲐᲓᲘᲐᲜ

სამი ყველაზე უფრო პერსპექტიული არგენტინელი ახალგაზრდა ფეხბურთელი: ხავიერ სავოლა, ხუან რომან რიკელმე და პაბლო აიმარი ამ ცოტა ხანში ევროპაში გადმოვა.

„რივერ პლეიტი“ 18 წლის თავდამსხმელ ხავიერ სავოლასათვის „ბარსელონასაგან“ 30 მილიონ დოლარს იხდიდა, კატალონიელები კი 5 მილიონით ნაკლებს სთავაზობენ. არგენტინელი კლუბი, ეტყობა, დათმობს, დიდი ალები აქვს და, 20 წლის პაბლო აიმარსაც მიაყოლიან. გარდა ამისა, „ბოკა ხუნიორსის“ სტოპერს 22 წლის დრიანერო ხუან რომან რიკელმეც უკმაყოფილოა ფინანსური პირობებით, თუმცა, ამას წინათ წლიური გასამრჯელო 615 ათას დოლარამდე გაუზარდეს. მის ადგილს მოლაპარაკება აქვს „ბარსელონასა“ და „ლაციოსთან“.

ᲕᲘᲜᲝᲚᲐ ᲐᲡᲚᲐᲢᲝᲜ ᲕᲘᲚᲡᲐᲜᲘᲡ ᲘᲝᲛᲐᲓᲐᲕᲔᲒᲓᲐ

33 წლის ნახევარმცველი დავიდ ჭინოლა ლონდონის „ტოტენჰემ ჰოტსპურიდან“ ბირმინგემის „ასტონ ვილაში“ გადავიდა. კონტრაქტი ორწლიანია და სამი მილიონი გირვანქა სტერლინგი დაჯდა.

ჭინოლა სამი წლის წინათ „ტოტენჰემში“ „ნიუასლ იუნაიტედიდან“ გადავიდა, 1999 წელს ინგლისის პრემიერლიგის საუკეთესო მოთამაშედაც აღიარეს, მაგრამ ლონდონელთა მწვრთნელ ჯორჯ გრემთან უმძაფრესება მოუვიდა.

ᲛᲐᲚᲔᲡᲐᲜᲘ ᲡᲘᲛᲦᲒᲜᲔᲕᲔᲡ ᲐᲠ ᲮᲔᲐᲠᲔᲑᲡ

„ჰარმას“ მწვრთნელმა ალბერტო მალესანიმ სნაიპერი კრესპო კი დაკარგა, მაგრამ შეძლო შემადგენლობის გაძლიერება ოთხი ახალი ფეხბურთელით. ესენია: ურუგვაის ნაკრების მცველი ალესანდრო ლემბო (მონტევიდეოს „ნასიონალიდან“), „ინტერის“ ყოფილი ნახ. რაფაელი ძიგელ სირენა, კიდევ ერთი ცნობილი ნახევარმცველი ლიან მიკე (სალვადორის ნაკრების წევრი, „ბორდოდან“ გადმოდიდა), აგრეთვე, კამერუნის ნაკრების თავდასმხერი პატრიკ მბომა („ალაარიდან“).

60 ᲐᲗᲐᲡᲘ ᲓᲝᲚᲐᲠᲘ ᲙᲘᲠᲘᲐᲙᲘ — ᲣᲠᲘᲒᲝ ᲐᲠᲐᲯ

ევროპის ჩემპიონატის ერთ-ერთი აღმოჩენა, სლოვენიის ნაკრების ნახევარმცველი ზლატკო ზახოვიჩის მიერ ნაჩვენი თითქმის არანაკლები უთამაშია — მხიმე კონფლიქტ ჰქონდა პირეოსის „ოლიმპიაკოსის“ ხელმძღვანელობასთან.

ახლა, როცა ზახოვიჩი, როგორც იქნა, ბერძენება გამოეთხვა (რომლებსაც ძალიან ემღერის) და „ვალენსიაში“ გადავიდა, იგი ძალიან კმაყოფილია ახალი ფინანსური პირობებით — 29 წლის ნახევარმცველი კვირაში 60 ათას დოლარს მიიღებს.

ᲛᲝᲚᲝᲜᲘᲐᲡ ᲠᲝᲛᲐ ᲛᲔᲧᲘᲜᲔᲕᲔᲚᲘ ᲒᲐᲛᲝᲛᲧᲠᲔᲑᲔᲓᲐ

ზოგი კომენტატორი ფიქრობს, რომ ევროპის პირველობაზე ესპანეთის ნაკრების სუსტ გამოსვლაში ერთ-ერთი დამნაშავე მცყარ ხოსე ფრანსისკო მოლინა იყო, ზოგი კი მცყარს. მარცხს შემოქვეითობას მიაწერს.

ეტყობა, სწორედ ასე თვლის ესპანეთის ჩემპიონ „ფეპორტივოს“ (ლა-კორუნია) ხელმძღვანელობა, რომელმაც მოლინასთან ხელშეკრულება გააფორმა... 6 წლით! გარდა ამისა, მაღრიდის „ატლეტიკოსაგან“ იფიდს კიდევ ორი მოთამაშე: მცველი ხუან ვალდეზიონა და ნაკრების ნახევარმცველი ხუან კარლოს ვალერონი. სამივენი „ატლეტიკოს“ 19,1 მილიონი დოლარი გადაუხადეს. უფრო ძვირი — 13 მილიონი დაჯდა „ბალაგადან“ ესპანეთის ჩემპიონატის ერთ-ერთი საუკეთესო თავდასხმელი, ბრაზილიელი კატანას შეძენა.

საზღვარგარეთის ფეხბურთის ᲕᲐᲠᲡᲙᲕᲚᲐᲕᲔᲑᲘ

მარსელ დესაიი: საფრანგეთის ნაკრები ერთგულების გუნდია!

საფრანგეთის ნაკრები დიდი ხანია წარმოუდგენელია მარსელ დესაიის გარეშე. მან თითქმის შეუცდელად ევრო-96-ს, მსოფლიოს 1998 წლის ჩემპიონატის, ევრო-2000-ის თურმეტივე ფინალის მატჩში. მხოლოდ ერთხელ მსოფლიო ჩემპიონატის ფინალის მატჩში ბოლო 22 წუთს დაატოვებინეს მინდორი უხეშობის გამო. ეს არის და ეს.

● *მარსელ, შეგიძლიათ შეადაროთ ახლანდელი ნაკრებები ევროპის ჩემპიონატზე მსოფლიო ჩემპიონობის გამარჯვებას?*

— ალანდელი შთაბეჭდილება უფრო მძაფრია, თუმცა ეს ხომ იმასთანაც არის დაკავშირებული, რომ იგი სულ ახალია. „სტად ფრანსზე“ ბრაზილიელების წინააღმდეგ პირველი ტაიმის შემდეგ ვიფიქრეთ წინ — 2-0. ეს უკვე გამარჯვება იყო, თუ იმასაც გავითვალისწინებთ, რომ არც ფიზიკურად ბრაზილიელები კარგად ვერ გამოიყურებოდნენ. პატის მესამე გოლი აღვიქვით, როგორც სრულიად კანონზომიერი მოვლენა, ფინალურ სასტვენამდე მთელი საათით ადრე კი უკვე კვარცხლბეკზე ვგრძნობდით თავს. ახლა ევროპის პირველობაზე საქმე სულ სხვანაირად იყო. შუამდე პრესს გავეცი-დიდით არა მარტო ფინალური მატჩის, განსაკუთრებით მის უკანასკნელ წუთებში, არამედ მთელი ტურნირის განმავლობაში. გაიხსენეთ გამარჯვება ესპანელებთან მას შემდეგ, რაც რაულმა პენალტი ვერ გამოიყენა, დაბამული ნახევარფინალი პორტუგალიელთან.

● *საფრანგეთის ახლანდელ ნაკრებს ნებისმიერ მოთხენში შეუძლია გოლის გატანა?*

— დიახ, ეს ასეა. შეგვიძია გამოვყოთ ის უპირატესობა, რომელიც პრაქტიკულად ნებისმიერ მატჩში გვაქვს.

● *ამისი გკრძნობდა ტალილეფთან მატჩის ძირითად დროის დასრულებამდე ერთი წუთით ადრე?*

— გულახდილად უნდა გითხრათ, აზრად, რომ წაგვგეთ, რამდენჯერმე გამეფერა. ვეღარ იმედი ძალა დაგანარჩუნ, რომ უკეთესად თამაში შეეძლებელი ჩანდა. მაგრამ ტალილეფი უფრო დაღლილები იყურებ. მათ დასვენებისათვის ჩვენთან შედარებით ერთი დღით ნაკლები ჰქონდათ. გარდა ამისა, სისტემატურად თავის დაცვა ხომ მეტად ძნელი საქმეა. ამას ვგრძნობდით ეიდეც და ეკანასკნელ წუთამდე იმედიც გვქონდა.

● *მარსელ, ახლა რაღა დაგრჩათ ფეხბურთში მისაღწევი?*

— გასაგებია, რომ ჩემი კარიერის დასასრულამდე სულ რამდენიმე წელიღა დამრჩა, უკვე დიდი ხანია ვთამაშობ ფეხბურთს. ყველა შეგიძლებები მინდოდა მონაწილეობა, რაც კი საერთოდ არსებობს, პრაქტიკულად ყველაფერი მოვიგე: მსოფლიოსა დ ევროპის ჩემპიონობები, ჩემპიონთა თასი მარსელის „ოლიმპიკსა“ და „მილანში“, საფრანგეთისა და იტალიის ჩემპიონატები, ინგლისის თასი. მაგრამ ჩვენგანმა ხომ ვერ შეძლებს საკუთარ თავს: „ნუ შეჩერდები, ჭნის გასაგრძელებლად საკმარია ახალი ამღვისა და ემოციების გამონახვა“. მაგრამ მერე ახროც გადიელებს ხოლმე: „ყველაფერს აქვს საზღვარი. რა გიშლის ხელს ახლავე დაამთარო თამაში? რა სტიმული გაქვს, რომ გამოდიხარ მინდორზე და მთელ ძალას აჭოვ თამაშში? ამ მეორე კითხვაზე პასუხი თავისთავად მომდის, რაცა ნაკრების მომავალზე ვფიქრობ. საფრანგეთის ნაკრებისგან ახლა ყველა გამარჯვებებს ელის. თითპთან მკვეთრად ცვლან ეს შეიძება ჩვენთანაც მოგვფანის. ამავე დროს, სავსებით ცხადია, რომ ნაკრებში ცვლილებები აუცილებლად უნდა მოხდეს. ამიტომ მე და იმ მოთამაშეებმა, რომლებმაც 30 წელს გადავაბიჯეთ, ჩვენი გამცილებება ახალგაზრდებს უნდა გავუზიარით, რაც თა მათ დაიშვიდებინონ ადგილი ნაკრებში და ღირსეულად გაგრძელონ გზა, რომელსაც ვკამდე ვკვლიდით.

● *თქვენმა ერთ-ერთმა უახლოესმა პარტნიორმა ლიანრ პლანმა ჯერ კიდევ ადრე განაცხადა, რომ ევრო-2000 მთავრის უკანასკნელი იქნებოდა ნაკრების შემადგენლობაში. ეს ამას ნიშნავს, რომ 2 იფლიხს თქვენ უკანასკნელად თამაშობთ ხის მხარდამჭერ. როგორია გრძნობები დაგეუფლათ?*

— ყველაზე მზად ვიყავით იმისთვის, რომ ლორანი, ისევე, როგორც დიდი (დეშამი) ნაკრებს ტოვებდა. ისე რომ, არ შეიძლება გითხრათ, თითქოს რაიმე განსაკუთრებული ემოციები მჭონდა. თვით ლორანისადმ განსხვავებით, რა თქმა უნდა. იგი თითოეულ მატჩს ისე ატარებდა, როგორც უკანასკნელს. გამარჯვებამ ასეთნაირად იმოქმედა გამბარა, რომ ლორანი ნაკრებს ესოდეს ბეხრიერი გამოეთხოვა. მკონია, ჩვენ, მისი პარტნიორები, ყველაფერს ვაცეფებით, რომ საქმე სწორედ ასე დამთავრებულიყო. ჩვენ მისი ერთგულები ვიყავით, ისევე, როგორც ლორანი იყო ჩვენი ერთგული, მთელი იმ დროის განმავლობაში, როცა იგი ღურჯ მისურს იცვამდა. ერთგულება ძალიან კარგი სიტყვაა. საფრანგეთის ნაკრები კი ერთგულების გუნდია.

ᲛᲐᲠᲡᲔᲚ ᲓᲔᲡᲐᲘᲘᲡ ᲧᲕᲔᲚᲐ ᲤᲘᲜᲐᲚᲣᲠᲘ ᲛᲐᲭᲘ:

ევრო-96: საფრანგეთი — რუმინეთი — 1-0 (90 წუთი), საფრანგეთი — ესპანეთი — 1-1 (90), საფრანგეთი — ბელგიონი — 3-1 (90), საფრანგეთი — ჰოლანდია — 0-0, პენალტებით — 5-4 (120 წუთი), საფრანგეთი — ჩეხეთი — 0-0, პენალტებით — 5-6 (120).

მსოფლიოს 1998 წლის ჩემპიონატი: საფრანგეთი — სამხრეთ აფრიკის რესპუბლიკა — 3-0 (90), საფრანგეთი — საუდის არაბეთი — 4-0 (90), საფრანგეთი — დანია — 2-1 (90), საფრანგეთი — პარაგვაი — 1-0, ოქროს გოლი (114), საფრანგეთი — იტალია — 0-0. პენალტებით 4-3 (120), საფრანგეთი — ხორვატია — 2-1 (90), საფრანგეთი — ბრაზილია — 3-0 (68-ე წუთზე გაძევებულ).

ევრო-2000: საფრანგეთი — დანია — 3-0 (90), საფრანგეთი — ჩეხეთი — 2-1 (90), საფრანგეთი — პორტუგალია 2-3 (90), საფრანგეთი — ესპანეთი — 2-1 (90), საფრანგეთი — პორტუგალია — 2-1, ოქროს გოლი (117), საფრანგეთი — იტალია — 2-1. ოქროს გოლი (103).

მარსელ დეშაიი

საზღვარგარეთის ფეხბურთის ᲐᲛᲑᲔᲑᲘ

სპორტის უჩინარი მსახურნი

გიორგი ეგნატაშვილის ოქროს თუმნიანი და... ბათუ კანდელაკის „საფირმო“ ტყორცნა

- **რობერ აუნელი თბილისში პირველი დიდი სპორტული დარბაზის ჩეხეთიდან ჩამოტანილი პროექტით**
- **ალიკ, რომელიც უბადლოდ ძსრულ... ქალაქებზორის გადეს**
- **ღმთის მორწმუნე ვარ და მჯერობა ჩემი მეხრეებისა**
- **ოქროს თუმნიანის საიდუმლო მაუინ ბაიცემა, როცა...**

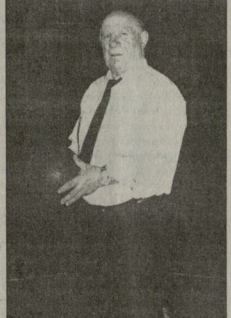

სად ისო მაშინ, ჩვენი უნიკალური სპორტის სასახლე, თუ არანაკლებ უნიკალური „დინამოს“ სტადიონი, დღეს რომ ტყიის ბურთის კიდევ უფრო უნიკალური ოსტატის ბორის პაიჭაძის სახელს ატარებს. რკინიგზის სადგურის შორიახლოს მდებარე სართანიან (შერე კონსტრუქციის) ქუჩაზე, 6 ნოემბერში, მოხდინილი, ნაღდი წითელი აგურისაგან ნაგები სამსართულიანი შენობაა თავისი „არაეშასხრა“ სტადიონით. ერთიცა და მეორეც უბინდესუბნდა დღის, „ბავშვების დიდი მეგობრის“ ღვინის სახელს ატარებდა წლების მანძილზე, თუმცა მასთან არავითარი კავშირი არ ჰქონდა, ისე როგორც ფიზკულტურასა და სპორტთან, საერთოდ! ჭირფილი სპორტის შესახებ თუ ვინმე ცის ქვეშ, კარგად ნაცნობ უტრიბუნო სტადიონზე. რამდენი ჩემპიონი დაბადებულა მის სარიდულ!..

ქართული სპორტის უპირველეს და უმეშვიდრიტეს თავკაცს, ჯანსაღი სხეულის დიდ პრაპაგანდისტს გიორგი ეგნატაშვილს ჩამოუტანია 1912 წელს პრაღიდან, იქ გამართული „სოკოლისტების“ შეკრებიდან, ამ სპორტული ნავგზობის პროექტი.

„პრაღაში ასეთი სავარჯიშო ცენტრი ბარე თორმეტია, ჩვენ ერთი მაინც ვიგთით!“ — უთქვამს დეკრეშილ სპორტსმენსა და მეცადინეს ჭალქის მესვეურთათვის. აი ამგვარ კიდევ. სხვათა შორის, ეს იმავე წელს იყო, როდესაც მწყაობაში ჩაედა დიდი ხიდი (შერე ჩელუსკინელების სახელი რომ ეწოდა) ზტკავზე.

— „ბათუ, იცოდე ამ შენობის ერთ-ერთ კუთხეში მე ოქროს თუმნიანი ჩავდე!“ — გაუმხილა „ატრგელამ“ (ასე სიყვარულით ეძახდენ ბ. ეგნატაშვილს ახლობლები და მეგობრები) სიდღუმლო 29 წლის „ფიზკულტურელს“ ბათუ კანდელაკს.

— ბატონო გიორგი, საქმოდ „მაგარი“ თუმნიანი გამოდგა, თითქმის საუკუნე დგას ეს ნაგებობა ქალაქში — ხუთშაბს ჩვენი მოსაუბრე, 74 წლის ბათუ კანდელაკი.

— სწორედ მასზე გვინდა ვუსმბოთ ჩვენს მეთხელს.

...არ დაგეზეხონა, რამდენ საათს ატარებს ადამიანი სამუშაოზე საშუალოდ დღეში, მაგრამ ბატონ ბათუზე რომ თქვას ვინმემ, მთელი 24 საათი იქ არისო, დავიჯერებ.

— ბატონო ბათუ, თქვენს „რასკლადუშას“ სად ინახავთ? — გაუმეთ შეხედრება.

გიეცინა და გეიამბო თავის ერთ, ცოტა არ იყოს, უცნაურ გატაცებაზე, დღეს რომ გაზარკეულ უცხოურ სიტყვას „ხობის“ უწოდებენ. მაგრამ ეს ცოტა მოგვიანებით იყო, თავდაპირველად კი, როგორც წესი და რიგია, გავიხსენოთ მისი „ფებიატის“ ამბავი სპორტში.

...ოთხ წლამდე თბილისში ცხოვრობდა, მერე მამამისი — კარგი მეღვინე, ხირსის მეურნეობაში გადაუყვანიათ, ღვინის ქარხანაში. ცოლ-შვილე წყუფანია კახეთში — სიღნაღის რაიონის სოფელ ქმელში დასახლებულა, სულ ახლოს ხირსაღან. ბათუს ორი ძმა ჰყავდა და კანდელაკების „ტრიო“ წვიდა ნინოს ეკლესიის ეზოში. მოელი დღე დასდევდა ბერთას, თანატოლებს ეჭიპრებოდა ხტომაში, სირბილსა და ჭიდაობაში.

— განსაკუთრებით მიყვარდა ფეხბურთი, კალათბურთი და ლახტი, ფეხები სულ გადატყვებული მჭონდა ჩამოსვლამდე — ამბობს ბ. კანდელაკი.

...სიღნაღის სპორტკლუბის ერთი დიდი ენთუზიასტი მწყრთნელი არტუშა სიმონიანი ეძღა საათები. სხვადასხვა გუნდი ჰყავდა ჩამოყალიბებული. ბათუც და მისმა თანატოლებმა შეკრიბა თავიანთი „სამრო“ გუნდი და სპორტსკოლელებს შეეჯიბრნენ: ფრენბურთში გამიმარჯვეს, ან, ფეხბურთი კი ერთხელ მოიგეს, მერე კი წააგეს. 12-14 წლისანი იყვნენ მაშინ.

სპორტზე უზომოდ შეყვარებული პაპუკი თბილისში ჩამოიყვანეს, ფიზკულტურის ტექნიკუმში ჩარიცხეს, რომელიც მაშინ სანპარიზე, ეგრეთ წოდებულ „ფიზკულტურული პარკში“ იყო მოთავსებული (დღეს აქ რესტორანი „არაგვია“). დაამთავრა ბათუმ ტექნიკუმი და ახლა ფიზკულტურის ინსტიტუტში შეიყდა. მასთან ერთად სწავლობდა აქ მომავალი ცნობილი ფეხბურთელი. და მწვრთნელი თენგიზ კუპრავილი, ნიკიფორ მძლეოსანი ვიტალი ქადეიშვილი, ნიკიფორ მოქიდავე — მერე ლუვან თოდუაშვილის მწვრთნელი — ვალიო შალოკაშვილი. ბათუმ ინსტიტუტში მძლეოსნობის განხრით (ავთორების გამგე ულადიმერ სამსონაძე) დაამთავრა მწვრთნელობის ამირან ჭარციებისა და გიგი კილანის ხელმძღვანელობით. იგი კარგი სიგრძეზე მსტოვილი და ბირთვის მკერცეო იყო, ან ხელუვნებრის ტყორცნაში კოსტია შპაკოვან (მოგვიანებით საქართველოს ჩემპიონი და რეკორდსმენი შეიძის ტყორცნაში) ერთად ყველას სჯობნიდა.

ინსტიტუტ-კურსდამთავრებული მცხეთაში გაანაწილეს. სოფელ მისაქეციის სკოლის ფიზკულტურის მასწავლებელად. ორი წელიწად იმუშავა. იქიდან სპორტსზოგადოება „სპორტკლუბ“ გადაიყანეს თოარ აბუჩვილთან. აქაც ორი წელიწად დაჰყო. დადგა 1955 წელი. ბათუ კანდელაკს თბილისის სპორტკომიტეტის თავმჯდომარემ, ბრწყინვალე ქართველმა ტანმოვარჯიშემ და ჭიშმარიტმა ინტელიგენტმა გული რცხილაძემ (სსრ კავშირის სამეხის ჩემპიონი იყო მრავალჯერ — 1932, 1933, 1934 წ.წ.) თავისთან სპორტდარბაზის დირექტორობა შესთავაზა. სპორტში მრავალ რეკორდს ეიცნობთ, მაგრამ ასეთი რამ მართლაც განსაკუთრებული წოდებაა. ხუმრობა იქით იყოს და ბათუ კანდელაკი ამ თანამდებობაზე ზუმთოს აგერ უკვე 45 წელიწადია!

— ნახევარსაუკუნოანი „იუბილე“ მინდა გადავიხადო ჩვენს დარბაზში და მერე, აღბათ, დავანებებ თავს ამ ჩემს ძველ პოსტს — დიმითით დასძენს ბათუ კანდელაკი.

რა არ ბატარებულა ამ სპორტულ დარბაზში (იგი ახლა თავის კანონერ სახელს ატარებს — გიორგი ეგნატაშვილის) — ალბათ, ფეხბურთის და ცურვის გარდა: კალათბურთი, ფრენბურთი, ტანვარჯიში, კრივი, ფარიკაობა, მაგიდის ჩოგბურთი, ჭიდაობა... რომელ ტიტულოვან სპორტმცნეს არ უასპარეზია მის კედლებში — დაეთო ციმპიკურძეს, ვასო ილურიძეს, შალვა ნიზაძეს, გიორგი რისტიაშვილს, გიორგი სხირტლაძეს, ოთარ ჯორჯიას, ნოდარ ჯორჯიკიას, ეკა გვანცელაძეს, მალხაზ ეგნატაშვილს, გურამ და გიგი აბაშიძეებს, ალექსანდრე კილაძეს, ეკატან იწყრაულს, ეკა ქუთელს, გურამ მინაშვილს, ლუკან მოსეშვილს, ნიკოლაი დერიაგინის, ვლადიმერ ალთაბაევს, ანტონ კახანჩინს, ეკა კაჭარავას, არიდას საბონისს, ალექსანდრ ბელოუს, ივან ეფიმოვს... ცხადია, ამ სიის უსასრულოდ გაგრძელება შეიძლებას ალბათ, შეამჩნიეთ, რომ ჩვენს „რეციტატში“ კალათბურთელები სჭარბობენ. ასე იწვა ბატონმა ბათუმ — მას ხომ გამორჩეულად უყვარს კალათბურთი.

ვარჯიშებდნენ კალათბურთელებს. შალვა დიასამიძე, გიორგი ავალიშვილი, მიხეილ კვაცელიძე — ბათუც იქ იყო და იქ, აუტში გასული ბურთის აღებაში ვერავინ შეეცილებოდა მას, მაგრამ, წარმოიდგინეთ, სპორტსმენებთან თავადაც ეკარჭიშობდა ხშირად ეგება, რომ მათთან ერთად საასპარეზოდ არ გამოეიღიდა, თორემ მაისური პერანგის ქვეშ ნამდვილი, მაონარი ეკეა.

— მიხეილ კვაცელიძე, მაზსიდეს, ჩვენს ამირან სხირტელს დღეში ხეთ-ექვს საათს ვაკარნაშებდა და, მოგეხსენებათ, ამირანი დიღებული ვალათბურთელი გახდა — გვეუბნება ბ. კანდელაკი — ანდა, ჩვენი გიგანტის ანზორ ლეკვას მაგალითი ავილით. რაკიდან ჩამოაყალიბეს, რომ იტყვიან, კალათბურთის გაგებაში არ იყო, ჰოდა, დაუდალავ ვარჯიშით ნახეთ რას მიაღწია — ნაყრების წყვრაც კი გახდა.

თავად ბათუს მიხეილ კვაცელიძე ხშირად ეხუმრებოდა — „ბატონ ლეგრის მოგიტან ან დარბაზში, მაინც აქა ხარ დღე და ღამე!“

მოგეხსენებათ, ღამით სპორტსმენებს სძინავთ და, ასე ვთქვათ, ნებისმიერი საათი ხელისუფლებისთვის ხელსაყრელია, ტირისების ორყნის კვალური, სპორტომიტეტის, ტრესტ სპორტსტროი მეღლის მფლობელი...

ბატონ ბათუს სპორტის ისტორიის ერთობუი რაიმე განსაკუთრებულად დასამახსოვრებელი ეამბნა ჩვენთვის საკალათბურთო ცხოვრებიდან. არ დაიფიქრა:

— თბილისის „ბურევესტნიკის“ გუნდის უფროსი ვიყავი. მოსკოვში, ცსკა-ს დარბაზში ეთამაშობდით საკავშირო ჩემპიონატის მატჩს კიეველ არმიელებთან. ბოლო წუთი მიმდინარეობდა, ერთ ქულას ვკარებით. ჩვენი მიუნი ჭიქერ უტეედნენ მეტოქის ფარს. ამ დროს ლომპაძე ვიღაც მცეცხლა ისე უხმაუროდ, რომ ვალერი კინაძემ მსაჭოს მაგიდას გადაატრინა. ორი საჯარიმო სროლა მოიპოვეთ: სუნთქვა შეშეკრა: „ღმერთო, ოღონდ ეს ჯარიმები ჩაგვაგდებინე და თბილისში, დიდების ღამოსმშობლის ეკლესიაში 14 სანთელს დაგინთებ!“ ვიქვი თითმქეში იმიტომ, რომ ჩვენს გუნდში სწორედ ამდენი კალათბურთელი იყო მწვრთნელებთან ერთად. ღვთის მორწმუნე ვარ და ჭვრეთა ჩემი ვერეინაირა. ასე ვფიქრობდი ერთი წუთით მოეიგეთ... დიდების ეკლესიაში თითმქეში სანთელი დაეანთე!

...კრსსტატუციის ქუჩაზე თუ გაიელით, შეგიდით ამ წითელ შენობაში. იქვე პირდაპირ სართულზე პატარა ოთახში ამ დარბაზში აუეილებლად ნახავთ ბათუ კანდელაკს. თუ გნებავთ, „ბატონ ბათუობით“ გაჯიბრება შესთავაზეთ, თუ პაექრობის სურვილი არა გაქვთ, მაშინ თბილეთ იქნებ გასწავლით კალათბურთის ბადის მოქსოვა... მხოლოდ ერთს ნუ სთხოვთ ამ პატივაცემულ ეკაცს — „ატრგელას“! მიერ შენობის სამრკეულში ჩაფლულ ოქროს თუმნიანთან ადგილსამყოფელს მითითებას. დარწმუნებული ვარო, გაბასუხებთ, რომ ეს მხოლოდ მაშინ იქნება შესაძლებელი, წითელი აგურის შენობა თუ დაინგრევა.

ღმერთმა ეიცეს კარგა ხანს არ გამოაკლოს სამრკეული ქართული სპორტის ისტორიელ ამ ჭეულ, გვარიანად შეღარულ ავაზს!

ოთარ ნოზაძე

სურათზე: **ბათუ კანდელაკი დღესაც სიამოვნებით სპრულების თავის „საფირმო“ ტყორცნას. რობერტ ბაგოიანის ფოტო.**

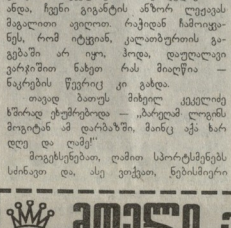

ეთელი ქონება ჯადრაკს შესწირა

ჭადრაკის ბევრი მდიდარი მეცენატი ჰყოლია. ვინ მოთვლის, რამდენი დიდი სარეანშორისო ტურნირი თუ მატჩი მოწვიობია მათ მიერ შეკმნილი ფონდებით. ჭველ ჭველმოქმედებს რომ თავი დავანებოთ, გავა ასეთი არის ფიფქს ახლანდელი პრეზიდენტი კირსან ილიუმჟინოვი, რომელიც დიდ საუთარ თანხებს ხარჯავს საჭადრაკო შეჯიბრებების გამართვაზედ!

ამასთან ერთად, მეცენატებს თუ სპონსორებს თავიანთი „ჩემპიონიც“ ჰყავთ. ეს გაბლავთ ყოფილი ბელგიელი ბანკირი იეზეიჩრი ვასილეეიჩი, რომელმაც 1992 წელს 9 მილიონი დოლარი დახარჯა რობერტ ფიშერ — ბორის სპასკის ე.წ. „საეუნოს მატჩის“ მოსაწყობად და სულ მალე... გაკოტრდა. სულ მალე, 1993 წლის გაზაფხულზე, იგი იძულებული გახდა ბელგრადიდან გაქცეულიყო, რათა მრავალრიცხოვანი კრედიტორებისგან თავი ეხსნა. ვასილეეიჩი დროებით ისრაელში დასახლდა 1993 წლის მარტში, როცა ფიშერი 50 წლისა გახდა, ბანკირმა მოსაოცად ბუდაეშტში თავისი ტალიეიცო ცოლი გაგზავნა (ფიშერის მატჩის მოგებისათვის მან ხომ ადრე მართალიც რომ სარეორდო თანხა — 3 მილიონ 268 ათასი დოლარი გადაუხადა).

ისრაელის შემდეგ იეზდიმირ ვასილეეიჩის სამრეო ამერიკაში გადაიხვეწა, სადაც ერთხანს ეკვადორში საქმიანობდა, მაგრამ მის ეკონომიკურ მდგომარეობაზე ვერა და ვერ გამოსწორდა. ამ რესდენიმე ხნის წინათ უნერეულმა საქადრაკო მოღვაწემ ფიშერ-სპასკის მატჩის დირექტორი იყო, იეზდიმირ ვასილეეიჩი ბუდაეშტში ნახა და ძლივს იცნო, მას შავი სათვალე ეკეთა. როგორც კუბატმა გერმანულ ეურნალ „როხადეს“ კორესპონდენტ დაგობერტ კოლაიერს განუცხადა, ახლა ყოფილ ბანკირს საერთოდ არაეითარი თანხა არ დარჩა.

როგორც მკითხველს კარგად ახსოვს, იუგოსლაეიაში ფიშერი — სპასკის 1992 წლის მატჩის წინ ამერიკელს, რომელიც მაშინ ბასადენაში ცხოვრობდა, წერილებს წერდა და შემდეგ ეწვია კიდეც ბუდაპეშტელი გოგონა ზიტა რაინანი. შემდეგ რაინანი ფიშერ — სპასკის მატჩს თავიდან ბოლომდე ესწრებოდა და ამერიკელთან მეგობრობდა. მაშინ ფიშერობდენ, რომ ისინი დაჭორწილდებოდნენ კიდეც.

შემდეგ ფიშერი და რაინანი ერთმანეთს კარგა ხანს აღარ შეხედნიან. როგორც „როხადეს“ კორესპონდენტი რაინანის განუცხადა, იგი 1994 წელს ქეიშში შემოსვეეით შეხვდა ფიშერს, რომელმაც სთხოვა ცოლად გაჰყოლოდა, მაგრამ უარი მიიღო.

ახლა რაინანი ბუდაპეშტში ცხოვრობს, უნგრელ ეურნალისტება გათხოვილი და ჰყავს სამი შვილი.

კამსკი დაბრუნდება

ახალგაზრდა დიდოსტატმა გატა კამსკიმ, მას შემდეგ, რაც ელისტაში დიდი მატჩი ითამაშა მსოფლიო პირველობაზე ანატოლი კარპოეიან, დიდ ხნით მიატოეა ჭადრაკი და მედიცინის შესწავლას მიჰყო ხელი. მართალია, მან მონაწილეობა მიიღო მსოფლიოს მეორე ჩემპიონატში ნოკაუტ-სისტემით ღასპეიტში (სადაც ადრეეე სტადიაზე დამარცხდა მომავალ ჩემპიონ ალექსანდრ ხალიფმანთან), მაგრამ ეს, მისივე განცხადებით, ჭადრაკში დაბრუნებას მაინც არ ნიშნავდა.

ახლა, როგორც დიდოსტატის მამა რუსტემ კამსკი აცხადებს, მოჭადრაკეს განცალკეეებით ცხოვრება აქვს ჩონინა. თუ რუსტემი ბრუკლინში (ნიუ-იორკის რაიონი) ცხოვრობს, გატა ფაშენებელურ რაიონ მანჰეტენში გადასახლდა და ძირითადად მედიცინით არის დაკავებული. სწეალის დამთავრების შემდეგ იგი ახირებს კლინიკის გახსნას და ჰაერაესაც აუცილებლად დაებრუნდება.

ვერაფერი საქმეა, დმერთმანი

როგორც მკითხველს მოეხსენება, იუგოსლავიელი მოჭადრაკე ქალები მსოფლიოში ერთ-ერთის საუკეთესონი იყვნენ. მათი ნაკრები სამატჩო ადგილებს იკავებდა ოლიმპიადებზე. ასე გაგრძელდა მანამდე, სანამ რამდენიმე წამყვანი რუსი დედისტატი იუგოსლავიაში... არ გახოვდა.

ამ რამდენიმე ხნის წინათ ქ. ჰერცეგ ნოვიში დასრულდა იუგოსლავიის ჩემპიონატი ქალთა შორის. 13 შესაძლებლიდან 12 ქულით ჩემპიონი გახდა სვეტლანა პრუდნიკოვა. მეორე-მესამე ადგილები 10,5 ქულით გაიყვეს ახლო ნარსულში ასეევ რუსეთის მოქალაქეებმა მარია მანაკოვამ და ირინა ჩელუშკინამ.

მასპინძლია ჩინეთი

ფიდეს ხელმძღვანელები პასუხობენ

ფიდეს ახალმა გადაწყვეტილებამ — შემოიღოს მსოფლიოს თასის გათამაშება, დიდი გამოხმაურება გამოიწვია. ამასთან დაკავშირებით, ეურონალისტებმა არაერთი კითხვით მიმართეს ფიდეს ხელმძღვანელებს.

მასპინძელ ოფისს (ფიდეს გენერალური მდივანს): ლონდონში, ფიდეს საპრეზიდენტო საბჭოზე კრისან ილიუმჟინოვი გამოუდა მსოფლიო თასის ჩატარების ინიციატივით. ახალი შეჯიბრება ტრადიციული და ყოველწლიური იქნება.

— მოყმწყობა ვაყოთ და ქალთა ტურნირები, თითოეულში 24 მონაწილით.

მსოფლიო თასის მიზანია ფიდეს ოფიციალური კალენდრის გაფართოება და ჭადრაკში ახალი ორგანიზატორების მოზიდვა, რომელთაც სურთ დიდი რაღნის, მსოფლიო ჩემპიონატთან მიახლოებული, შეჯიბრებების გამართვა.

● ***როგორია მსოფლიო თასის ხაზინაში ფინანსი?***

— საერთო ფონდი 400 ათასი დოლარია. შემდეგში, შესაძლოა, გაიზრდოს. ვაყოთ შორის გამარჯვებული 50 ათას დოლარს მიიღებს, ქალთა შორის — 30 ათასს. შეჯიბრება ასე ტარდება: ჯერ ტარდება ოთხი წრიული ტურნირი, თითოეულში 6 მონაწილით. ორორი გამარჯვებული გადის შემდეგ ეტაპზე — ეს 8 მონაწილე უკვე ნოკაუტ-სისტემით მატჩებით გაგრძელებს გზას და ასე გამოკვლეს თასის მფლობელს.

ის, ვინც უკვე ნოკაუტ-სისტემით ვაყთა შორის პირველივე მატჩს წაგებს, 10 ათას დოლარს მიიღებს, ერთ წრეს გაიკლის და მეორე მატჩს წაგებს, უკვე 20 ათას დოლარს მიიღებს. ასევე განაწილდება თანხები ქალთა შორის. უკვე დაცდით ხელშეკრულება ჩინეთის ქალაქ შენიანთან, სადაც ჩატარდება მსოფლიო თასის ეს პირველი გათამაშება — 1 სექტემბრიდან 14 სექტემბრამდე.

● ***ითამაშებენ თუ არა მსოფლიო თასზე უძლიერესი მოჭადრაკენი — კასპაროვი, კრამნიკი, ანანდი?***

— ფიდე ასეთ პოლიტიკას ატარებს — არავის დაუკეტია კარი. დეი ყველამ თვით გადაწყვიტოს, ითამაშებს თუ არა. უკვე გვქონდა წინასწარი კონტაქტი ზოგიერთ წამყვან მოჭადრაკესთან, მათ შორის თამაში.

● ***მაინც რა პრინციპით განსხვავდება მსოფლიო თასსა და მსოფლიოს პირველობას შორის?***

— მინდა გითხრათ, რომ ბევრ ქვეყანას სურს მსოფლიოს პირველობის ჩატარება, მაგრამ ფინანსური შესაძლებლობა არა აქვს. ან, მსოფლიო თასი კი ამის საშუალებას აძლევს. გარდა ამისა, ჩვენ ვიფარიოებთ ჭადრაკის პოპულარიზაციას და ვხედავთ ტურნირების რაოდენობას. გარდა ამისა, მსოფლიო პირველობა თავისი ფორმატითაა განსხვავდება მსოფლიო თასისგან.

ვიღი ლუპეი (ფიდეს ვიცე-პრეზიდენტი): იდეა საკმაოდ მარტივია: ფიდე თავის ძალებს ან ორ უმთავრეს ტურნირს: მსოფლიო ჩემპიონატსა და მსოფლიო თასს მოაჭმარს. მსოფლიო თასზე მონაწილეობას მიიღებენ ამერიკის, აფრიკის, აზიის წარმომადგენლები, რომელთაც საკმაოდ მაღალ დონეზე გამისელის საშუალება მიეცემათ.

● ***კარპოვს თუ მოიწვევთ?***

— ჯერ ეს საკითხი არ გადაწყვეტილა. სამოცდაათი სია მაღე უნდა გამოქვეყნდეს.

● ***არის თუ არა სათადარიგო მონაწილების სია?***

— მას სატურნირო ორგკომიტეტი შეადგენს.

● ***მსოფლიო თასსა და მსოფლიო ჩემპიონატს შორის ბევრი დრო რჩება.***

— დიახ, სულ სამი თვე. მაგრამ ჩვენ გავითვალისწინეთ ჩინელი ორგანიზატორების თხოვნა, რომ თასის გათამაშება მათ ნაძილდამინე წელს ჩატარებულად. საქმე ის არის, რომ ქალაქ შენიანს დაარსებიდან 2300 წელი უხდება. ჩვენ გვინდოდა ეს ასპარეზობა აგვისტოში მოგვეწყო, მაგრამ ამ თვეში რამდენიმე ტრადიციული შეჯიბრებაა დაგეგმილი.

შემდეგ ჰკითხეს (ინდოეთის):

● ***გვითხრათ, თუ შეიძლება, რამდენიმე სიტყვა მსოფლიო პირველობაზე ვის-ვინ-ფილმი?***

— ბედნიერები ვართ, რომ მსოფლიო ჩემპიონატი, ბილოს და ბოლოს, ინდოეთში ჩატარდება. ამას დიდი ხანია მოჭადრაკეებისა და ეურნალისტების ღირსეულად მისაღებად. რაიმე პრობლემა არა გვაქვს. შეგვიძლია 3000 კაცის კი მივიღოთ.

ირანის წარმომადგენელი ჰასანბეონ ბაბაეკოს:

● ***თქვენი ქვეყანა ჭადრაკის ისტორიაში ახალი ფურცლის წაწერას აპირებს***

— როგორც ცნობილია, მსოფლიო ჩემპიონატის ფინალური ნაწილი ჩემს ქვეყანაში ჩატარდება. ამას წინათ ირანის სპეციალურ ფედერაციის პრეზიდენტმა კონსტანტინეთი შეხვედრა ჰქონდა მის აღმატებულება კირისან ილიუმჟინოვან. იმ დასკვნამდე მივედენ, რომ ჩემპიონატი დაახლოებით ერთ თვეს ჩატარდება. სპონსორიული წყარო კი რამდენიმე იქნება.

● ***თქვენი ქვეყნის მხრიდან თოფი შეშფოთებთ?***

— გამოყენებული იქნება ნებისმიერი წყარო. უნდა გითხრათ, რომ სერიოზულ დახმარებას ამ მატჩს ირანის მთავრობა გაუწევს. ვიწვევ ირანში ჯერაკის გულშემატკივრებს, მოგვარულებს დაესწრონ ამ დიდ და დასამახსოვრებელ შეჯიბრებას.

● ***რა ბანძრები გადაიდგა ფინალის ორგანიზაციის საქმეში?***

— შედგა ორგანიზაციული კომიტეტი, რომელშიც შეეიდნენ ირანის საშაჯრაკო ფედერაციის პრეზიდენტი და ფიდეს ხელმძღვანელი მოღვაწეები. ახლა აუცილებელია იმის გადაწყვეტა, რაც შეიძლება სწრაფად. რომელ ქალაქში და როდის ჩატარება ეს ფინალური მატჩი, რათა გადაწყვეტილებისა და სტუმრების მიღების საკითხი.

„ცისფერი თაბაშები"

წლევანდელი შეჯიბრების ცალკეული ეტაპები ჭადრაკის სპორტული ეურადღების ცენტრში აღმოჩნდა. იქ 2001 წელს განზრახული ჩატარეს „ცისფერთასი" და ლუსტოლეთა მეექვსე მსოფლიო თამაშები, სადაც არატრადიციული სეჯრული ორიენტაციის წარმომადგენლები ერთმანეთს შეეიდნენ შეიდენის 31 ეომპლექტს. მათ შორის სპორტს წმინდა და ფანატიკური სახეობებში რაგბში, ბალახის ჰოკეისა და სერფინგში. წინა თამაშებში 27 სახეობა შეეიდნა.

ფიქრობენ, ავსტრალიის თამაშები მასობრიობისა და ორგანიზაციის მხრივ ბევრად გადაჭარბებს მსგავს IV თამაშებს, რომელიც 1994 წელს ნიუ-იორკში ჩატარდა. მაშინ ოლიმპიადაზე 40 ქვეყანის 15 ათასი სპორტსმენი გამოდიოდა. მათ შორის ინდოეთიდან, პაკისტანიდან, ისრაელიდან, ბუენგარეთიდან, რუსეთიდან, ზიმბაბვედან და განიდან. ყველაზე დიდ — ამერიკელ დელეგაციაში შეიდი ათასამდე „ჯარიდსფერი" — „ცისფერი" სპორტები იყნენ. „გეიბისა და ლესბოსელების ეს თამაშები ბევრს აზარს შეაცვლევინებს ჩვენზე", — განაცხადა ცნობილმა ჩოგბურთელმა მარტინა ნავრატილოვამ. მონაწილეთა ყველაზე ორიენტირებული კატეგორიად გახსნის ცერემონიალზე მაფიერებლმა ალიარეს მაშაკიის (თუ როგორ იწოდებიან ისინი) პრეზიდენტებისაგან „შეკრული" ეიდები.

პირველი ასეთი თამაშები კი, 1982 წელს სან-ფრანცისკოში ჩატარდა, რომლის დამფუძნებელად ითვლება ოლიმპიადა-68-ის მონაწილე ათქიდელი ტომ ვაღელი (გარდაიცვალა 1987 წელს, შიფსით) აშშ-ს ეოლ-ში სასამართლოში გაასრიტესტა სიტყვა „ოლიმპიური" გამოყენება, და 1986 წელიდან ახლა მას, უბრალოდ, **Gay Gammes**-ს ეწოდება. „გეების თამაშებისათვის" მზადება მიმდინარეობს მთელი ძალით, და მომდევნო შეჯიბრების ჩატარების მასპინძლობისათვისაც იბრძვიან. ყველაზე მეტად „სერთ" დიდბრიტანელებს, იქნებ არც რუსეთმა თქვას უარი და მიიწვიოს „ცისფერი თამაშები".

საქართველოს სპორტის სახელმწიფო დეპარტამენტი თანაგრძნობას უცხადებს სპორტის დამსახურებულ ოსტატს ბერძენულ-რომაულ ჭიდაობაში ოქრო ბლიაშვილ **მამის** გარდაცვალების გამო.

ჭ თბილისის მერიის სპორტისა და ტურიზმის საქალაქო სამსახური თანაგრძნობას უცხადებს ამავე ორგანიზაციის თანამშრომელს, სპორტის დამსახურებულ ოსტატს ოქრო ბლიაძეს **მამის** გარდაცვალების გამო.

პანაშვიდი 11 და 12.08, 17 საათზე, დაკრძალვა კვირას, 13.08. 15 საათზე. მისამართი: ჭიქუცა ჩოლოყაშვილის (ყოფილი 5 დეკემბრის) II კვ. IV კორპ.

საქართველოს მოჭიდაეთა საზოგადოება „რაინდი" თანაგრძნობას უცხადებს ამავე საზოგადოების წევრის, სპორტის დამსახურებულ ოსტატს ბერძენულ-რომაულ ჭიდაობაში ოქრო ბლიაძეს **მამის** გარდაცვალების გამო.

საქართველოს მოჭიდაეთა საზოგადოება „რაინდი" თანაგრძნობას უცხადებს ამავე საზოგადოების წევრის ანზორ ბაბუხადიას ძმის

რუსლან ბაბუხადიას

გარდაცვალების გამო.

მსოფლიო თასზე მონაწილე მოჭადრაკეების ვინაობანარი სია

ვაყთა

1. ალექსანდრ ხალიფმანი (რუსეთი, 2655) — მსოფლიო ჩემპიონი
2. რუსლან პონომარიოვი (უკრაინა, 2621) — ჰაბეკი, ყველაზე უფრო მაღალი რეიტინგით.
3. იუდით პოლგარი (უნგრეთი, 2658) — ქალი, ყველაზე მაღალი რეიტინგით.

ფიდეს პრეზიდენტის ნომინანტები: 4. ნაიჯ შორტი (ინგლისი, 2683). 5. ზურაბ აზმაიფარაშვილი (საქართველო 2673).

6. ორგანიზატორი ქვეყნის, ჩინეთის ნომინანტი (გვარი მოგვიანებით გამოცხადდება).

კონტინენტების წარმომადგენლები: 7-8 (გვარები მოგვიანებით გამოცხადდება). 9. ეიღბერტო მილიანი (ბრაზილია, 2620). 10. ბორის გელფანდ (აშშ, 2644). 11. ს ხენი (ჩინეთი, 2578). 12. ფანგ ფონგი (ჩინეთი, 2611). 13 მუჰამედ ტხილრი (ალჟირი, 2311). 14. იოჰენ რიზუეი (ალჟირი, 2310).

უმაღლესი რეიტინგის მქონე დიდოსტატები: 15. გარი კასპაროვი (რუსეთი, 2851), 16. ვიშვანათან ანანდი (ინდოეთი, 2769). 17. ვლადიმირ კრამნიკი (რუსეთი, 2758), 18. ალექსეი შიროვი (ესპანეთი, 2751). 19. ალექსანდრ მორიზეევი (რუსეთი, 2748). 20. პეტერ ლეკო (უნგრეთი, 2725). 21. გატა კამსკი (აშშ, 2717). 22. მაიკლ ადამსი (ინგლისი, 2715). 23 ევგენი ბარეევი (რუსეთი, 2709). 24. ვასილი ივანჩუკი (უკრაინა, 2708).

სათადარიგოთა სია: 25. ვესელინ ტოპალოვი (ბულგარეთი, 2702). 26. ანატოლი კარპოვი (რუსეთი, 2696). 27. ბორის გელფანდი (ისრაელი, 2692). 28. ალექსეი ფედორცოვი (ბელორუსია, 2684). 29. ალექსეი დრეევი (რუსეთი, 2681) 30. მიხაილ გურევიჩი (ბელგია, 2680).

ქალები

1. სიუ ლეჟენ (ჩინეთი, 2542) — მსოფლიო ჩემპიონი.
2. ხოან თხან ტრანი (ვიეტნამი, 2448) — გოგონა, ყველაზე მაღალი რეიტინგით.

ფიდეს პრეზიდენტის ნომინანტები: 3. ალექსანდრა კოსტენიუკი (რუსეთი, 2409). 4. ირინა კრაში (აშშ, 2399). 5. რეგინა პოკორინა (ლლოვაკია, 2298). 6. ორგანიზატორი ქვეყნის, ჩინეთის ნომინანტი (გვარი მოგვიანებით გამოცხადდება).

კონტინენტების წარმომადგენლები: 7. ნატალია ეჟყოვა (უკრაინა, 2471). 8. ეკატერინა კოვალევსკაია (რუსეთი, 2451). 9. იადირა ერნანდესი (მექსიკა, 2206). 10. კლაუდია ამპრა (არგენტინა, 2362). 11-14 (გვარები მოგვიანებით გამოცხადდება).

უმაღლესი რეიტინგის მქონე დიდოსტატები: 15. იუდით პოლგარი (უნგრეთი, 2658). 16. ჟუდა პოლგარი (უნგრეთი, 2565). 17. მაია ჩიბურდანიძე (საქართველო, 2545). 18. ეტ ჩენი (ჩინეთი, 2530). 19. ალისა გალიამოვა (რუსეთი, 2515). 20. სოფია პოლგარი (უნგრეთი, 2500). 21. ანტუანეტა სტეფანოვა (ბულგარეთი, 2495). 22. ჯან ლი (ჩინეთი, 2495). 23. პია კრამლინგი (შვედეთი, 2493). 24. ნანა იოსელიანი (საქართველო, 2484).

სათადარიგოთა სია: 25. სიუ იუჰუა (ჩინეთი, 2477). 26. ცინ ქანინი (ჩინეთი, 2475). 27. ვან პინი (ჩინეთი, 2469). 28. ალისა მარიჩი (იუგოსლავია, 2468). 29. ნინო ხურციძე (საქართველო, 2464). 30. ჰარიეტ ჰარტი (ინგლისი, 2448).

ყველა რეიტინგი 2000 წლის 1 იანვრის მონაცემებით.

ჩოგბურთი დევისის თასის ფინალი — 8-10 დეკემბერს

როგორც ესპანეთის ჩოგბურთის ფედერაციის პრეზიდენტმა აგუსტი პუხოლმა განაცხადა, დევისის თასის ფინალური მატჩი ესპანეთისა და ავსტრალიის ნაკრებებს შორის ჩატარდება ბარსელონაში 8-10 დეკემბერს, სპორტულ დარბაზ „სანტ ჯორდიში".

— გვინდოდა მატჩი ღია კორტებზე ჩაგვეტარებინა, მაგრამ ჩოგბურთის სარეიზორისო ფედერაციამ გადაწყვიტა, რომ ეს ზამთარში სწორი გადაწყვეტილება არ იქნებოდა.

კროსვორდი №62. ჩაწერეთ საქართველოს 1990–2000 წლების ეროვნულ ჩემპიონატში «A» ჯგუფის არბიტრების გვარები

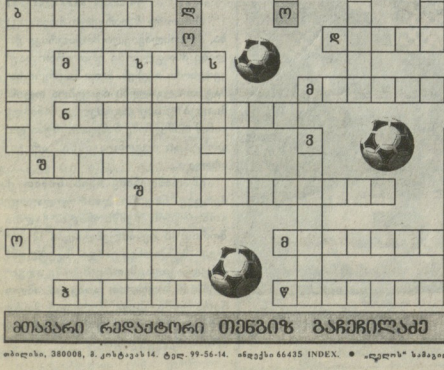

მთავარი რედაქტორი თენგიზ გაჩეჩილაძე

მნიშვნელოვანი სპორტული გადაცემები

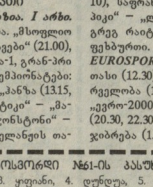

11 აგვისტო, პარასკევი

საქართველოს ტელევიზია. კავკასია. „მსოფლიო სპორტი" (18.00), „ვარსკვლავები" (21.00), ***HTB плюс футбол.*** უეფას თასი: მატჩი №1 (13.15), მატჩი №2 (15.30), ჟილანდიის განეულით ჩემპიონატიდან „აიაქსი" — „სპარტა" (17.15), შოტლანდიის ჩემპიონატი: „სელტიკი" — „მაზერუელი" (19.15), „სენტ-ჯონსტონი" — „პარტსი" (21.00), გერმანიის ჩემპიონატი. „ბორუსია" — „ჯალნა" (23.10), ბრაზილიის საფეხბურთო მოპოლეგა (1.20), ***ESPN.*** საერთაშორისო ჯალეაო ფეხბურთი (7.00), ***EUROSPORT.*** ცხენოსნობა: პოლანდიიდან (12.30), ერთნეგაბა თასი, ონლანდიიდან (22.00), კრავი. საერთაშორისო შეჯიბრება (2.45).

12 აგვისტო, შაბათი

საქართველოს ტელევიზია. I არხი. „სტადიონი" (19.20), კავკასია. „მსოფლიო სპორტი" (18.00), „ვარსკვლავები" (21.00), ***PTP.*** ავტორბოლა. ფორმულა-1, გრან-პრი (2.50), ***HTB плюс футбол.*** ჩემპიონატები: გერმანიის — „ბორუსია" — „ჯანზა (13.15, 18.25), შოტლანდიის: „სელტიკი" — „მაზერუელი" (15.00), „სენტ-ჯონსტონი" — „პარტსი" (16.40), ფოთო ავეელანეის თასის გათამაშება: „გრემიო" — „პალმეირასი" (21.20), იტალიის გაიეელი ჩემპიონატი: „მილანი" — „ინტერი" (23.40). ***ESPN.*** აშშ-ის საფეხბურთო ლიგა: „ნიო. მეტროსტარსი" — „ჩიკაგო ფაიერი" (1.00).

13 აგვისტო, კვირა

საქართველოს ტელევიზია. კავკასია. ავტორბოლა. ფორმულა-1 (17.00), „ვარსკვლავები" (21.00), ***PTP.*** ავტორბოლა. ფორმულა-1 (16.55), ***HTB плюс футбол.*** გერმანიის ჩემპიონატი (13.15), ფოთო ავეელანეის თასი: „გრემიო" — „პალმეირასი" (15.45), საფრანგეთის ჩემპიონატის მიმოხილვა (18.00), რუსეთის ჩემპიონატი: „ურალანი" — „დინამო" (18.55), ცსკა — „ფაკელი" (20.50), ბრაზილიის საფეხბურთო მიმოხილვა (23, 10), საფრანგეთის ჩემპიონატი: „ოლიმპიკი" — „ლანსი" (23.40), ***ESPN.*** კრივი: გრეგ რაიტი — კრის ჯონსონი (18.30), ფეხბურთი. ბრაზილია — კანადა (0.00), ***EUROSPORT.*** მოტორბოლა. მსოფლიო თასი (12.30), მოტოკროსი. მსოფლიო პირველობა (14.45, 19.30, 3.15), ფეხბურთი. „ევრო-2000"-ის საუკეთესო მომენტები (20.30, 22.30), კრივი. საერთაშორისო შეჯიბრება (1.00).

კროსვორდი №61-ის პასუხები

1. კოსტება, 2. ცაცა, 3. ყოფანი, 4. დუნდუა, 5. დურსუნში, 6. გოგიაშვილი, 7. ეერტელიე, 8. მიმინოშვილი, 9. სიჭინავა, 10. ხიზანიშვილი, 11. იმნაძე, 12. ზოიძე, 13. გუცაევი, 14. ბალაბ, 15. ჭეიშვილი, 16. მისხერაძე, 17. თულია, 18. ბაჭუაშვილი, 19. კაცია, 20. ცინარიძე, 21. მუჭირი, 22. ამირეჯიბი, 23. იმნაძე, 24. ყკოპია, 25. გეგეშიელი, 26. კოკაია, 27. გოგია, 28. შენგელია 29. ჯინი, 30. ფირცხალავა.

საქართველოს ჩემპიონი

ო. მამულაშვილი

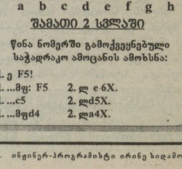

შამათი 2 სვლაში

წინა ნომერში გამოქვეყნებული საჭადრაკო ამოცანის ამოხსნა:

1. g F5!
1. ...Bg: F5 2. ge e6X.
1. ...c5 2. Bd5X.
1. ...Bgd4 2. ge4X.

ბიბლიოთეკა, 380008, ჰ. კოსტავას 14. ტელ. 99-56-14. ინდექსი 66435 INDEX. ● „ლელის" საბეჭდი-კომბინატი სისტემა: ხელმძღვანელი გურამ სამხრაძე. შემხრულებლები: მერი წოწორია, ნანი რამიშვილი. ინტერნეტ-პროგრამების ინჟინერ სიდარმენტ.