გაზეთის ელექტრონული ვერსია ინტერნეტში:
http://www.opentext.org.ge/lelo

ლელო

№ 83
(11 437)

20 – 23 ოქტომბერი, 2000 წ.

ფასი 40 თეთრი

დაბადების 1934 წლის 13 აპრილიდან

ჩემპიონთა ლიგა

რივალდომ (მარცხნივ) სამე გოლი გაიტანა, სქოულზმა კი ერთი მეტოქეთა კარში...

იხ. მე–4 გვ.

სპორტის მოძულეები ჭენდენციები საქართველოში!

ჩვენ გაგვაჩნია უნიკალური ფენომენი, რომელსაც ქართული სპორტი ჰქვია. ქართველებს, თავისი ნიჭიერების წყალობით, სხვათა შესაშური ნამდვილად არაფერი გვქონია. „გვაქვს, მაგრამ ვერ ვუფლობ!" – ეს ითქმის დღეს ყველაფერზე და, ცხადია, სპორტზეც, რომ არ გაგვაჩნდეს, ვინანებდით და ვიკვეშეშებდით, გული დაგვწყდებოდა, თავს დამცრალ ერად ვიგრძნობდით, მაგრამ ხომ გვაქვს? მოკლედ, სანატრელი არაფერი გვაქვს, და სწორედ ამით განებივრებულებს გვავიწყდება მოვალეობა.

ერთადერთი სანატრელი თავისუფლება და დამოუკიდებლობა გვქონდა. ესეც მოვიპოვეთ, მაგრამ დაკარგეთ პასუხისმგებლობა ყველაფრის მიმართ, მათ შორის სპორტული მემკვიდრეობისადმი. ისინი, ვინც არ მოიძულა ქართული სპორტი და, ასე თუ ისე, შეუნარჩუნეს სიცოცხლისუნარიანობა, ჩვენი მწვრთნელები და სპორტის ფუნქციონერნი არიან. დღეს მწვრთნელებზე შევაჩერებთ ყურადღებას. ხომ ადვილია წარმოსადგენად რა მოხდებოდა მათაც რომ ხელი ჩაეფინათ, რისი ზღვა მიზეზი არსებობდა და არსებობს და ზურგშექცევით დამდგარიყვნენ სპორტისგან? მაგრამ ეს მათ არ გააკეთეს, არ გააკეთეს არათუ რიგითმა, ნამყვანმა სპეციალისტებმაც, რომლებსაც ნებისმიერი ქვეყანა გაუღებდა კარს. ვინც წავიდა, ვითომ წაგო? პირიქით, აქეთაც წაგვადგა, ოლიმპიელები მოგვიმზადეს – ვანო გრიქუროვმა ძალისანი გიორგი ასანიძე, ხოლო იური გუტიიაკულოვმა წყალმტმელი ნანა ნებიერიძე, ნათქვამის დამაჯერებლობისათვის აქვე დავძენ, რომ ყოფილ საბჭოთა კავშირში უმაღლესი განათლების კადრებს, ანუ ფიზიკური კულტურისა და სპორტის უმაღლესი სასწავლებლის დამთავრებულებს, უცხოეთში არანაირ დამატებით გამოცდის ჩაბარებას არ სთხოვენ. მეტრედ, რით ვპასუხობთ ჩვენი ქვეყნის შიგნით ამ ადამიანების პატრიოტიზმს და თავდადებას? პასუხი შემაზრზენია – უხელფასობით, გაყინული დარბაზებით, უინვენტარობით და, რაც ყველაზე დამაფიქრებელია, – უიმედობით. აღარაფერს ვამბობთ, მათ ოცნებაზე, შეგირდებმა საერთაშორისო სარბიელზე ისპარეზონ. საქართველოს ჩემპიონატებიც ხომ მოგონებად იქცა, მეტი რაღა ეთქვათ?

სულ ახალ ამბავს გეტყვით. სნეულ ცურვაში ჩატარდა თბილისის ღია ჩემპიონატი ამ დღეებში სომხეთის წარმომადგენელთა მონაწილეობით. სპორტის ეს ლამაზი სახეობა დღეს საერთოდ რომ არ იყოს ჩვენში, როგორ ფიქრობთ, ატეხდა ვინმე განგაშს და გამოთქვამდა აღშფოთებას? არა და არა! იგივე ითქმის სპორტის სხვა სახეობებზეც. არადა, სინქრონული ცურვა დღემდე შემონახა ერთი ადამიანის, შესანიშნავი მწვრთნელის ლიუბოვ ჩხაიძის ენთუზიაზმმა ფედერაციისა და „ლაგუნა-ვერეს" თანადგომით, მამა-შვილმა ბართაიებმა კი წყალტმობა არ გადაუშენეს...

მწვრთნელებს დღეს აწუხებთ

იხ. მე–2 გვ.

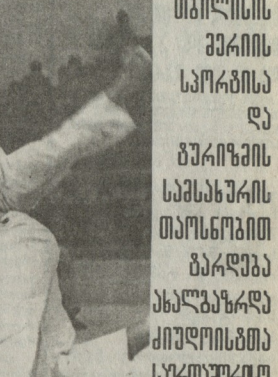

თბილისის მერიის სპორტისა და ზურიზმის სამსახურის თანანამშრომლობით ზარდება ახალგაზრდა ძიუდოისტთა სპორტსმენური ზურნირი.

21 ოქტომბერს

ეშინინელ ბავშვებს: საბერძნეთის, ირანის, რუსეთის, აზერბაიჯანის, სომხეთის, ჩრდილოეთ ოსეთისა და საქართველოს ნარმომადგენლები. შეჯიბრება ჩაბარდება „ქარიშხალა" სპორტულ კომპლექსში (ეხნივერსიტეტის, 61, საზეიმო ბასსნა 15 საათზე.

ქარატე ალმოსავლეთ ევროპის ჩემპიონატი

ყველა მონაწილე შინ მედლით დაბრუნდა

ეს პირად-გუნდური შეჯიბრება უკრაინის ქალაქ დნეპროპეტროვსკში ჩატარდა, რომელშიაც 30ონაწილეობდნენ ევროპის 20 ქვეყნის წარმომადგენლები. საქართველოდან კარატე დო შოტოკანის შვიდი ოსტატი ჩაება ჩემპიონატში. გუნდი თვით ჩვენმა ფედერაციამ დაადინანსა (პრეზიდენტი კახა ბასილია). საქართველოს შვიდივე კარატისტმა სამივე ხარისხის მედლები მოიპოვა, რაც იშვიათი შემთხვევაა.

ჯერ ოქროს მედალოსნებს და ჩემპიონებს წარმოგიდგენთ. კატაში პირად შეჯიბრებში უძლიერესი იყო თბილისელი ჭაბუკა მახარაძე, გუნდურ კატაში კი მასთან ერთად ჩემპიონი გახდა დავით ყვანია (თბილისი) და ნიკოლოზ წურწუმია (ზუგდიდი). გუნდურ კუმიტეში კი საქართველოს მთლიან ნაკრებს ოქროს მედლებთან ერთად ოქროს თასი ხვდა წილად (კობა ცერცვაძე, დავით ყვანია, გიორგი ნადირაძე, სოსო ხანთაძე, ნიკოლოზ წურწუმია, ჭაბუკა მახარაძე, შალვა მახვილაძე). მეორე სპორნაში ადგილზე აბსოლუტურ კატეგორიაში გავიდა დავით ყვანია, მესამე კი ჭაბუკა მახარაძე იყო. საქართველოს ნაკრები კი შერეულ კატაში გუნდურ მეორე ადგილზეა.

სურათზე – კახა ბასილია (მარცხნივ) და ჭაბუკა მახარაძე.

ჭაისონი–გოლოტა; რამდენი დროა საკმარისი კაცის მოსაკლავად?

20 ოქტომბერს, მიჩიგანში, დიდი კრივია მაიკლ ტაისონსა და ენდრიუ გოლოტას შორის. ამ მოკლენას მიეძღვნა ოთხშაბათს ღამით გამართული პრესკონფერენცია. როგორც ყველთვის, ტაისონი ენაწყლიანობით გამოირჩეოდა, გოლოტამ კი ისა თქვა, გწუხარ, მატი მსოფლიოს რჩეულის ტიტულისათვის რომ არ იმართებაო. მერე ჟურნალისტები მხოლოდ „რინის მაიკს" ეკითხებოდნენ:

● *რამდენ ხანს გაგრძელდება ბრძოლა?*

— რამდენი დროა საკმარისი კაცის მოსაკლავად?

● *გოლოტა ბოელი თავით თქვენზე მაღალია, რა ტაქტიკას აირჩევთ?*

— ერთფიც მაღალია, მაგრამ ლომი ერევა... გოლოტა ჩემთვის პატარა ბიჭუნაა.

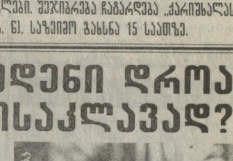

● *როგორ წარმმართავთ ბრძოლას?*

— აბა რა გითხრათ. მუქამედ ალი ხომ არა ვარ, მკითხაობა რომ დავიწყო... შეხედეთ, გოლოტას როგორ ეცინება, პარასკევს ეგ ღიმილი სანატელი გაუხდება, მაგრად მივბეგვავ!

მილოცვა

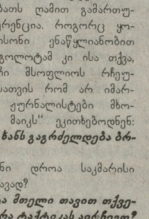

საგარეჯოს რაიონის სპორტმოტეტი და „ლელოს" რედაქცია დაბადებიდან 60 წლისთავს ულოცავენ სოფ. პატარძეულის საშუალო სკოლის მწვრთნელს ქართულ ჭიდაობაში, „ლელოს" საკუთარ კორესპონდენტს საგარეჯოს რაიონში, სპორტის ოსტატ *გივი ეპიტაშვილს.*

21 ოქტომბერს სპორტის დეპარტამენტის ოლიმპიური რეზერვების სასწავლებელში ეფსაზეთის სპორტსკოლიანებში თბილისის მერიის სპორტისა და ზურიზმის სამსახურთან ერთად ბანერს ლენინგრადის შეჯიბრებას სპორტის სხვადასხვა სახეობაში. დასაწყისი 10 საათზე.

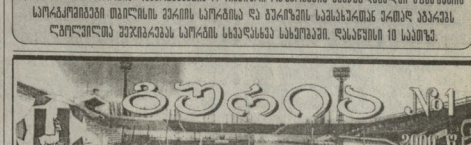

„ზურია" — ახალი საფეხბურთო გაზეთი

ამ გაზეთის გამომცემელია საფეხბურთო კლუბი ლანჩხუთის „ბურია". გამოვიდა პირველი ნომერი. ცხადია, მისი ოთხივე გვერდი მთლიანად კლუბს და რაიონის ფეხბურთის ეძღვნება. გაზეთის გამოცემას მიესალმა საფეხბურთო კლუბ „ბურიის" აღმასრულებელი დირექტორი, ვეტერანი ფეხბურთელები. „ამ რთულ საქმეს სათავეში ჩავუდგეთ ჯემბერ ფირცხალაიშვილი და მერაბ წულაძე" — წერს ამირან წილოსანი.

გზა დაგულოცოთ ახალ საფეხბურთო გამოცემას.

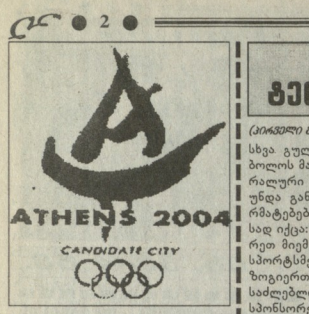

მომავალ ოლიმპიურ თამაშებამდე 3 წელიწადი და 10 თვე დარჩა

...ᲛᲔᲠᲔᲜᲘ ᲝᲚᲘᲛᲞᲘᲣᲠᲘ ᲗᲐᲛᲐᲨᲔᲑᲘᲡᲐᲗᲕᲘᲡ ᲐᲗᲔᲜᲘᲡᲐ ᲓᲐ ᲡᲐᲛᲮᲠᲔᲗᲘᲡ ᲙᲐᲜᲓᲘᲓᲐᲢᲘ ᲥᲐᲚᲐᲥᲘᲡ ᲡᲢᲐᲢᲣᲡᲘᲡ ᲛᲘᲦᲔᲑᲘᲗ. ᲛᲔᲠᲔᲜᲘ ᲝᲚᲘᲛᲞᲘᲣᲠᲘ ᲗᲐᲛᲐᲨᲔᲑᲘᲡᲐᲗᲕᲘᲡ ᲓᲐᲜᲘᲨᲜᲣᲚᲘ ᲥᲕᲔᲧᲜᲔᲑᲘ ᲐᲠᲘᲜ ᲐᲗᲔᲜᲘ, ᲙᲐᲠᲗᲣᲚᲘ ᲞᲘᲢᲡᲑᲣᲠᲒᲘᲡ ᲒᲐᲜᲗᲐᲕᲡᲔᲑᲘᲗ ᲥᲐᲠᲗᲣᲚᲘ ᲓᲐᲜᲘᲨᲜᲣᲚᲘᲗ.

Ე. ᲨᲔᲕᲐᲠᲓᲜᲐᲫᲔ

უცხოეთის ეროვნული ნაკრები გუნდების შემადგენლობაში სიდნეიში გამართულ ოლიმპიურ თამაშებში 34 ყოფილი ჩვენი სპორტსმენი მონაწილეობდა, საქართველოდან კი ჩვენი ქვეყნის ღირსებას იცავდა 36 ათლეტი. როგორი იქნება შეფარდება ათენში 2004 წელს? ეს დამოკიდებულია იმაზე, შეიცვლება თუ არა სახელმწიფო მიდგომა ქართული სპორტისადმი ჩვენს ქვეყანაში!

50 წლის წინათ...

თბილისი. კალაბურთელი ქალთა შორის საქართველოს 1950 წლის ჩემპიონატის ფინალში საქართველოს ფიზკულტურის ინსტიტუტის სტუდენტმა დაამარცხეს სახელმწიფო უნივერსიტეტის ნაკრები მესამე გადამწყვეტ მატჩში — 30:27.

სოხუმი. საქართველოს 1950 წლის პირველობა ეიე ფრენჩურთელთა შორის მოიგო თბილისის „ლოკომოტივმა".

ბათუმი. ფეხბურთში საქართველოს ქალაქების პირველობაში უძლიერესის სახელი მოიპოვა ბათუმის გუნდმა, მეორე იყო თბილისის, მესამე — სოხუმის წარმომადგენლები.

ოქტალი. რაიონული გაზეთის ეკრანზე თასი წილად ხვდა დინამოელ ფრენჩურთელებს, მათ ყველა შეხვედრა დამაჯერებლად მოიგეს.

ბაკიყოსანი. აქ ახალგაზრდების ძალებით მოეწყო ფეხბურთის 11 და ფრენჩურთის 18 მოედანი, დაბრკოლებათა 6 ზოლი.

სპორტის ოსტაპ შორთა შაყულაშვილის პრიზზე

თბილისის განათლების სამმართველოს ეელტრეკზე ჩატარდა წარსული მწვრთნელის, სპორტის ოსტატ შოთა შაყულაშვილის პრიზის გათამაშება, რომელსაც ეროვნულის ეელიტნენ სპორტსზოგადოება „მართველი" და „შეკარდენის" სპორტსმენები. შეჯიბრება ტრეკის ოთხ სახეობაში ჩატარდა სხვადასხვა ასაკობრივ ჯგუფში.

გამარჯვებულნი გამოვლინდნენ ოთხი სახეობის ჯამში, რომელებსაც ფასიანი სახუკრები გადასცა შ. შაყულაშვილმა.

ᲙᲕᲐᲠᲘᲡᲚᲔᲑᲘᲡᲘᲜ: 1984-85 ᲬᲬ ᲓᲐᲑ. ᲥᲐᲠᲗᲣᲚᲘ. ᲝᲠᲘᲜᲗᲘ — ᲝᲗᲮᲘ ᲐᲓᲐᲛᲘᲐᲜᲘ ᲙᲐᲠᲨᲘ 1. ლაშა ცეცხლაძე, 2. სერგო მურჯიკნელი (ორივე — „შეკარდენი"), 3. ირაკლი ზაკუტაშვილი („მართველი").

1986-87 ᲬᲬ. ᲓᲐᲑ. 1. ბაბანა გიორგაძე, 2. კახა სოლოლაშვილი, 3. გიორგი ნადირაძე (ორივე — „შეკარდენი").

ᲗᲐᲜᲐᲮᲚᲔ ᲫᲘᲫᲘᲙᲐᲫᲔ,
სპორტსზოგადოება „შეკარდენის" ბიუროთი და მოსაზრებთა ყველასეული უფროსი მწვრთნელი, სპორტის ოსტატი

სპორტის მოძულეების ტენდენციები საქართველოში!

(ᲘᲠᲐᲙᲚᲘᲡ ᲛᲘᲡᲐᲛᲐᲠᲗᲘ)

სხვა. გულისტკივილიც. ბოლოსდაბოლოს მატერიალური თუ არა, მორალური ქმაყოფილება ხომ მაინც უნდა განიცადონ? შეგიძლია წარმატებებს ვგულისხმობთ. უკვე წესად იქცა: შეჯიბრებაზე ქვეყნის გარეთ მიემგზავრება ძირითადად ის სპორტსმენი, ვინც ფულს იშოვნის, ზოგიერთის ოჯახს აქვს ამის შესაძლებლობა, ზოგიერთს კეთილი სპონსორები უმართავენ ხელს. რა გამოდის აქედან? უფულო და ნიჭიერი, ქართული სპორტის ხვალინდელი დღე და იმედი, აცრემლებული შინ რჩება. აი, კიდევ ერთი ტკივილიანი დარტყმა, რომელიც მწვრთნელმა უნდა აიტანოს. მოკლედ, მწვრთნელები დთრგუნულნი არიან ყოველნაირად. თუ არ გავითვითცნობიერეთ, რომ ქართული სპორტის აწმყო და მომავალი დამოკიდებულია მწვრთნელთა კორპუსის საქმიანობაზე, თუ მათი შრომის პირობების გასაუჯრობესებლად და წასახალისებლად დროულად არ გადაიდგა პრაქტიკული ნაბიჯები, ის დრო შორს არ გადაიწევს, როცა თავიდან მოგვიწევს ყველაფრის დაწყება. წარსულიდან წელის წამოწევა, ტრადიციების აღდგენა კი გარდა იმისა, რომ დიდ ძალისხმევას მოითხოვს, გაცილებით ძვირიც ჯდება.

ქართული სპორტის სიყვარულში თავდადების მხოლოდ მწვრთნელებს და ფუნქციონერებს თუ მოვთხოვთ, რაც დღეს აშკარადაა გამოკვეთილი, სპორტის საყოველთაო მოძულება უფრო შორს წავა, ქართული სპორტი „რეზერვაციაში" ამოყოფს თავს.

მსოფლიოს ბევრ ქვეყანაში-მწვრთნელები დიდ პატივეს ჰყავთ, ზოგან სოციალური და საგადასახადო შეღავათებით სარგებლობენ, ზოგან ქვეყნის ტერიტორიაზე უფასოდ მგზავრობენ, გარდა საჰაერო და საზღვაო ტრანსპორტისა, ზოგან მათი საქმიანობის ხელშემწყობი ფონდებია შექმნილი. ეს ხალხი, მწვრთნელები, მიჩნეული ჰყავთ ერის კულტურებად, რომლებიც თაობათა სიჯანსაღისა და მსოფლიოს თვალში რჩეული სპორტსმენების მეშვეობით თავიანთი ქვეყნის განდიდებისათვის იღვწიან. დაფასებაც ასეთი უნდა!

ამავე დროს არც ერთ სპეციალისტს, თუნდაც აღმზრდელს, არ მოეთხოვება მეცნიერების იმდენი ცოდნა, რამდენიც მწვრთნელს. ისინი ხომ ქვეყანას სულიერად და ფიზიკურად პარმონიულად განვითარებულ მოქალაქეებს უზრდიან. ჩვენს ბევრ მწვრთნელს დაუნერვია, რომ ხშირად ვარჯიშზე მისვლის ფულიც არ აქვს ჯიბეში. და მაინც, ისინი არ ღალატობენ ქართულ სპორტს. ჩვენ ნამდვილად მწვრთნელთა ოქროს ფონდი გაგვაჩნია და მათი დაცვა სპორტის მოძულეთაგან სახელმწიფომ თუ თვითმიზნად არ გაიხადა, ეს ფონდიც საქართველოსთვის ისევე უსარგებლოდ გადეხება უცხოეთში, როგორც მადნეულის ქართული ოქრო.

ᲗᲝᲜᲔᲑᲘᲡ ᲑᲐᲠᲘᲫᲘᲠᲔᲚᲐᲫᲔ

? შეკითხვა „ლელოს"

ქიმია უფრო ფიცარნაგს „მიეკალა"

ᲨᲔᲙᲘᲗᲮᲕᲐ: რა თქმა უნდა, სპორტის სხვა სახეობის წარმომადგენლებიც სკოდაფენ სტიმულატორიანი მიღებაში, მაგრამ, ვფიქრობ, „რეკორდი" მაინც ალლისნებს ეკუთვნით. ეს დადასტურდა სიდნეიშიც ახლახან დამთავრებულ ზაფხულის ოლიმპიურ თამაშებზე, სადაც, როგორც ჩემთვის ცხობილია, ბულგარელებმა „ისაზღვრეს" თავი და მოიკვეთნენ ფიცარნაგიდან. ნუთუ შეუძლებელია სარეკორდო, ან საჩვენაო წონის დაძლევა ისე, ქიმიის „ჰელი" რომ არ ერიოს?

ალექსანდრე მეჩხრიშვილი, სოფლიანი

ᲞᲐᲡᲣᲮᲘ: მართალი ბრძანდებით, სპორტში მომრავალნენ სტიმულატორების მოეკვარულნი, მაგრამ ძალოსნობა ყოველთვის გამოირჩეოდა. იმიტომ კი არა, რომ თითოეული, აქამდა, სტიმულატორების ულაპვის შეტს არაფერს აკეთებს, რაც ფიცარნაგზე ხასწაულის მოხდენის საშუალებას იძლევა, უბრალოდ, ამ სახეობაში რეკორდები, ეხე იგი, დატვირთვაც ისეთ წარმოუდგენელ ზღვარამდე მივიდა, რომ კოლოსალურ ფარმაკოლოგიურ დახმარებას მოითხოვს. სხვაგვარად ადამიანი დაინვალიდდებოდა შერეული შოგნეულობით. სუპერთანამედროვე აღდგენითი საშუალებები — როგორც წესი, ეს ათობითა და ასეულობით კომპონენტისაგან შემდგარი ქიმიური შენაერთებია. ბუნებრივია, იქიდან რაღაც შემადგენლობები „შავ სიაში" ხვდება და შეიძლება სრულიად შეუფერებელ მომენტში გამეღავნდეს ანალიზში...

როგორ მოიქცნენ ასეთ რთულ ვითარებაში, სპეციალისტებმაც არ იციან. თვალი დაზუქონ იმაზე, რაც ძალოსნობაში ხდება საერთოდ, აჯანდებიან სხვა დისციპლინის წარმომადგენლები, სადაც დატვირთვა, იმავ მძლეოსნობაში, ველოსპორტში, ცურვაში, ნიჩბოსნობაში, ორგანიზმის შესაძლებლობის ზღვარს სცილდება, აღფოთდებიან ტანმოვარჯიშეებიც, წყალმსტომელებიც, რომელთათვის ანაბოლიკები და ფსიქოტროპული აღგზნებები მიუღებელია, რამდენადაც იგი არდგევს კოორდინაციას. მაგრამ მასობრივადაა სხვა ნივთიერებანი, რომლის მიღებაში ხშირად ვარდებიან სპორტსმენები.

რა გაეწყობა? — ეს დრომ მოიტანა, ალბათ!

მსჯჯებს – ერთწლიანი დისკვალიფიკაცია

ერთბაშად მხატვრული ტანვარჯიშის ეკვს მსაჯს აკრძალა ერთი წლის განმავლობაში თავიანთი მოგალეების შესრულება, ბოლო ევროპის ჩემპიონატზე „ატლანტა-96" ოლიმპიადის პრიზიორის, უკრაინელი სპორტსმენის ვიტორიენკოს გამოსვლის არაობიექტური შეფასებისათვის. საკვირველი ისაა, რომ მაკრძალებელ არბიტრთა შორის აღმოჩნდა მისი თანამემამულე, ყოფილი სახელოვანი ტანმოვარჯიშე ირინა დერიუგინა. უბრალოდ, ბრძოლა იყო უკრაინის ოლიმპიელ ნაკრებში ადგილის მოსაპოვებლად. საინტერესოა, რომ სასჯელი საკმაოდ მკაცრი და ხანგრძლივია იმასთან შედარებით, როგორიც ერთი შეხვედრით ჩანს. მერმისის მხატვრულ ტახვარჯიშში მთელი რიგი წესები შეიცვლება. ნდობის კოეფიციენტი გაიზრდა, არბიტრები მთელ ოლიმპიურ ციკლში, ე.ი. ოთხი წლის განმავლობაში ვერ იმსაჯებენ ოფიციალურ შეჯიბრებებს.

სხვათა შორის, ე. ვიტრიჩენკო სიდნეიში გავიდა მეოთხე ადგილზე. სულ რაღაც მეასედი ქულით ჩამორჩა მესამე პრიზიორ ა. კაბაევას, რითაც დამტკიცა თავისი უფლება, ყოფილიყო ნაკრებში და მოსულიო ელიტაში.

უკრაინელები სიიდან „ამოჭრეს"

უკრაინის საჭადრაკო ფედერაციამ დიდმა ენერგთადელეგამ მოიცვა. ცნობამ ამის შესახებ, რომ ფიდემ მსოფლიო ჩემპიონატის მონაწილეთა სიიდან ერთბაშად „ამოჭრა" ორი მოჭადრაკე: ოდესელი ვიაჩესლავ ეინგორნი და კიეველი ოლგა დოლეფნაკოვა, რომლებმაც ამავე ფიდესთან შეთანხმებით მოიპოვეს დამატებითი საგზურები.

აჭარაში მასობრივი ტურიზმის აღორძინება დაიწყო

აჭარაში ტურიზმის დანერგვა-გაენთიერებისათვის ყველა პირობა არსებობს. აქ უხვადაა მთათა მწვერვალები, ციცაბო კლდეები, მჩქეფარე მდინარეები თუ ჩანჩქერები, უნიკალური ისტორიული ძეგლები. ერთი სიტყვით, თვალწარმტაცი დედაბუნებაა. ეს სიმდიდრე მნიშვნელოვანი ფინანსური შემოსავლების წყაროცაა, თუ მას გონიერულად გამოვიყენებთ.

აი, რას ამბობს შესაბამისი არასამთავრობო ორგანიზაციის თავმჯდომარე, რესპუბლიკური კატეგორიის ეტერანი არბიტრი ტერიზმში გივი ზამბახიძე: „ჩვენი და შემდგომი თაობები სიკეთეს ფაწელობიდან ვეზიარეთ. ბუნებასთან სიახლოვეს დიდი სარგებლობა მოაქვს — ადამჭუბეს და აკეთილშობილებს ადამიანის სულს. ბოლო ხანებში ტურიზმის საერთოდ, ჩაკვდა ჩვენს ქვეყანაში. ასე გაგრძელება დიდხანს ალარ შეიძლება და ჩვენც გადადწყვეტეთ პრაქტიკული ნაბიჯები გადადგეს ტურიზმის სხვადასხვა სახეობის ასაღორძინებლად. შეკვმენი სპორტული ტურიზმის ფედერაცია, ერთად დადგეკით გამოცდილი მეშუალები, რომელთა შორის არიან ცნობილი სპეციალისტები: ინგგულ კუსიდი, დავთ მიქაბერიძე, სერგო დონნელაძე, ნუგზარ ჯოფარიძე და სხვები. ფედერაციის წესდება დადამტკიცეთ დამფუძნებელ კონფერენციაზე და გავიარეთ რეგისტრაცია იუტონომიური რესპუბლიკის იუსტიციის სამინისტროში. ფედერაციის პრეზიდენტად ავირჩიეთ თამაზ ბაზიაშვილი, გამგეობის ხელმძღვანელობა კი მე დამეკალა. წესდებაში ბუნების დაცვასა და ეკოლოგიური მოთხოვნების საკითხებიცაა დაფიქსირებული.

დაგეგმილი გვაქვს მეთნარე რიონა ნზე ლაშქრობის მოწყობა დეკემბრის: „არგონავტების ნაკვალევზე".

აჭარის მსგავსად ტურიზმის ფედერაციები თუ საქართველოს ყველა კუთხეში დაფუძნდება, სამშე დიდად წაიწევს წინ. ყველაფერს ზემოდან არ უნდა ველოდოთ".

ᲗᲝᲜᲐᲠ ᲛᲣᲠᲕᲐᲜᲘᲫᲔ,
„ᲚᲔᲚᲝᲡ" ᲡᲐᲯ. ᲙᲝᲠᲔᲡᲞᲝᲜᲓᲔᲜᲢᲘ
ᲐᲭᲐᲠᲐᲨᲘ

ᲡᲐᲤᲐᲠᲯᲘᲗᲝ ᲛᲔᲮᲡᲘᲔᲠᲔᲑᲘᲡᲐᲗᲕᲘᲡ!

ᲒᲐᲮᲡᲝᲗᲗ ᲑᲐᲕᲨᲕᲗᲐ ᲢᲣᲠᲘᲖᲛᲘ? ᲐᲡᲔᲗᲘ ᲘᲧᲝ ᲘᲒᲘ...

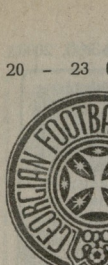

საქართველოს ფეხბურთის ფედერაციის საინფორმაციო სპონსორი

საქართველოს XII ეროვნული ჩემპიონატი ფეხბურთში

ა ნ ო ნ ს ი
უმაღლესი ლიგა, IX ტური
21–22 X

21 ოქტომბერი
თსუ — ვიტ ჯორჯია
ტორპედო — გორდა
სითნი — იბერია
დინამო (თბ) — მერანი
დინამო (ბთ) — დილა

22 ოქტომბერი
ლოკომოტივი — კოლხეთი 1913

	თ.	მ.	ფ.	წ.	ბ.	ქ.
ტორპედო	8	8	0	0	15-2	24
ლოკომოტივი	8	6	0	2	19-5	18
ვიტ ჯორჯია	8	5	2	1	11-3	17
დინამო (თბ)	8	4	1	3	10-12	13
მერანი-91	8	3	3	2	11-9	12
გორდა	8	2	5	1	9-12	11
თსუ	8	3	1	4	11-14	10
კოლხ.-1913	8	3	0	5	9-11	9
დილა	8	2	2	4	8-14	8
სითნი	8	2	1	5	8-11	7
დინამო (ბთ)	8	2	0	6	7-13	6
იბერია	8	0	1	7	1-14	1

„ტორპედო" ისევ დაუმარცხებელია

IX ტურის მნიშვნელოვანი მატჩები თბილისში, ეროვნული სტადიონზე გაიმართება. თბილისურ დერბიში ხვალ „დინამო" „მერანს" ეთამაშება. წინა ტურში ორივე გუნდი ფრეს დასჯერდა და ალბათ, ხვალინდელ მატჩში შეეცდებიან გამოისწორონ სატურნირო მდგომარეობა. თანაც მათ შორის სხვაობა ერთი ქულაა და უშლეველია შერეწყმა მოსალოდნელი. ზეგ, კვირას „ლოკომოტივი" „კოლხეთს" უმასპინძლებს. არც ეს შეხვედრა დატოვებს გულგრილად მაყურებელს. ფოთელთათვის თითოეული ქულას განუზომელი მნიშვნელობა აქვს. „ლოკომოტივი" შინ რვაწლიანებიას და მეხეთეში დაკარგული სამი ქულის ანაზღაურებას შეეცდება.

რკინიგზელთა უმთავრესი მეტოქე „ვიტ ჯორჯია" თსუ-სთან დედაქალაქურ-მეხეთურ დერბის მატს ითამაშებს. ვიტელებს შესანიშნავი შანსი აქვთ „ლოკომოტივს" მეორე ადგილი ჩამოართვან, თუმცა, არც სტუდენტები აპირებენ მეტოქისთვის რაიმეს დათმობას, ქულები მათაც სჭირდებათ. პირველი ექვსეულის კიდევ ორი წარამომადგენელი ქუთაისში გაარკვევს ურთიერთობას.

ნიქბერია რუსთავის „გორდას" მიიღებს. „ტორპედო" ნიქბერიანაში უდანაკარგოდ ასპარეზობს და სამ ქულაზე უარს არც ხვალინდელ შეხვედრაში იტყვის. შეძლებს თუ არა „გორდა" ლიდერთან ღირსეულ პაექრობას, ამას მატჩის მსვლელობა გვაჩვენებს.

ტურის დარჩენილ ორ შეხვედრაში ერთმანეთის პირისპირ ცხრილში ბოლო ოთხ ადგილზე მყოფი გუნდები წარსდგებიან. სატურნირო ვითარებიდან გამომდინარე მათ ქულები ჰ ერივით სჭირდებათ, ამიტომაც მძიმე და დამპაული მატჩებია მოსალოდნელი. რვა ტურის შემდეგ გამოირიცა „ტორპედოს" ჩიგნეული თამაში, ნიქპირინი ისევ დაუმარცხებელია. ხვალინდელი ტურის აღსანიშნავი ფაქტი კი ეროვნულ სტადიონზე უნდა მოხდეს. „მერანს" რიგებში დებიუტი ექნება საქართველოს ეროვნული ნაკრების ფეხბურთელს მიხეილ ფოცხვერაძე.

საბა ლომინაძე

საქართველოს თასი
მეთექვსეტგზედფინალის საკასუხო მაჩაზები

ლოკომოტივი — თორი 9-0, (2-1)
მერანი — თბილისი2 1-1, (3-0)
მილანი — **დინამო (თბ)** 0-0, (0-5)
ლოკომოტივი-3 — **გორდა** 2-3, (0-3)
თბილისი — ცხინვალი 3-0, (2-2)
ოვერია — **სითნი** 2-5, (0-3)
ჭიაღაანი — **დილა** 3-0, (0-4)
სა. იბერია — **ვიტ ჯორჯია** 1-4, (0-4)
თსუ — დინამო2 (თბ) 5-0, (1-3)
ლაზიკა — **ტორპედო** 0-3, (0-4)
კოლხეთი-2 (ფოთი) — **კოლხეთი-1913** 0-1, (0-4)
სამგზარალი — იბერია 0-0, (1-0)
ოკეანე — **დინამო (ბთ)** 0-1, (0-6)
მეტალურგი — გურია-2 3-1, (1-0)
გურია — შუქურა 1-1, (2-0)
კოლხეთი (ს) — **დინამო (ზ)** 3-2, (0-3)

მერეფინალის შეხვედრები 7 და 21 ნოემბერს გაიმართება.

პირველი ლიგა: XI ტურის წინ

12-4=8 ამბიციურს

საკვირველია, მაგრამ ფაქტია, თორმეტგზუნდიან პირველ ლიგაში X ტურის შემდეგ ლამის რვას აქვს მაღალი ამბიციი ზედა ლიგაში გადასასვლელად. თავდაპირველად დაწინაურებულ „ცხინვალს" ნელ-ნელა ქობულეთის „შუქურა" და ზუგდიდის „დინამო" წამოეწიენენ და სამი ტურიდ ერთმანეთში ადგილებს ცვლიან. არადა, ჯერ კიდევ ორი კვირის წინათ ვინ წარმოდგენდა, რომ სატურნირო ცხრილში წინ საგრძნობლად გაჭრილ შიდაქართველებს ასე უცებ გაუნდებოდათ პრობლემები. გუნდი გაუმართავი ატტაუსით გავმეზავრა ზუგდიდში სათამაშოდ და სანამ ადგილზე ჩავიდოდა, ეგვარიანად გაწვალდა. ნეოგეკაშელიმ და დადელიმ ფეხბურთელებმა, ცხადია, დიდი ვერაფერი წინააღმდეგობა გაუწიეს მასპინძლებს და დამარცხდნენ 1-2. ქულები დაკარგა „შუქურამაც". წნორის „მილანმა", მიუხედავად იმისა, მთელი ტაიმი კაცნაკლულმა ჩაატარა (მეორე გაფრთხილების გამო თამაშში დაატოვებინეს მედოვეს), ზღვისპირელთა შეტევას მაინც გაუძღო – 0-0.

გაიმარჯვეს „სამგურალმა" და „თორმა" და კვლაში ჩაუდგნენ ლიდერებს. თუ გავითვალისწინებთ, რომ ლანჩხუთელებს მარაგში აქვთ ერთი, ხოლო წნორელებს სულაც ორი მატჩი, ნათელი გახდება, რომ მათი პრეტენზიებიც უსაფუძვლო არ უნდა იყოს.

20 ოქტომბერს, XI ტურში გაიმართება შემდეგი მატჩები: კოლხეთი – თორი, ცხინვალი – ოკეანე, მილანი – დინამო, ოვერია – შუქურა, კოლკოლტივი2-გურია – სამგურალი, მეტალურგი – თბილისი.

	თ.	მ.	ფ.	წ.	ბ.	ქ.
შუქურა	10	6	2	2	14-5	20
ცხინვალი	10	6	1	3	27-11	19
დინამო (ზ)	10	6	1	3	17-10	19
სამგურალი	10	5	2	3	17-9	17
თორი	10	5	1	4	12-10	16
მეტალურგი	10	4	3	3	11-10	15
ლოკ2-გურია	9	4	3	2	10-13	15
მილანი	8	4	2	2	6-5	14
კოლხეთი (ს)	10	3	3	4	7-9	12
თბილისი	10	2	1	7	4-18	7
ოკეანე	10	1	3	6	8-18	6
ოვერია	9	0	2	7	3-18	2

თურმე მსაჯთა შექებაც შეგვძლებია

ეს წერილი ბოლნისიდან მოვიღეთ. შინაარსს თავად გაეცნობით. ჩვენი მხრიდან კი ვიტყვით, რომ აშკარათია შემოხვეევა, როცა რედაქცია მსაჯზე სამადლობელ წერილს იღებს. მსაჯობა ჩვენი საფეხბურთო მეურნეობის ძალზე ძნიშვნელოვანი შემადგენელი ნაწილია და დიდად განსაზღვრავს მის ავ-კარგიანობას, საერთო პრესტიჟს. მსაჯობაში პოზიტიურ ძვრებს, ცხადია, ჩვენც მოველოდნით.

ბოლნისის საფეხბურთო კლუბ „სითნის" ხელმძღვანელობა გაეცნობები, რომ საქართველოს 2000-2001 წლების XII ეროვნული ჩემპიონატის VIII ტურის 14 ოქტომბრის კალენდარულ მატჩზე თბილისის „მერანი-91"-ისა და ბოლნისის „სითნს" შორის მსაჯობის ასეთმა მაღალმა დონემ გადაჯაბარება მაუურებელთა და გუნდის ხელმძღვანელობის ყოველგვარ მოლოდინს.

მსაჯთა ბრიგადამ მთავარი მსაჯის კ. ბესნის ხელმძღვანელობით, მატჩის პირველივე წუთებიდან ხელში აიღო მთელი თამაშის სადავეები, დროულად და ზუსტად აფიქსირებდნენ ყოველ შეცდომასა და დარღვევებს, მთელი 90 წუთის განმავლობაში არ შეგვინიშნავს თუნდაც ერთი მეორეხარისხოვანი მაკერძობა რომელიმე გუნდის მიმართ.

ზემოალნიშნულიდან გამომდინარე თამაშში გამოდგა ძალიან კორექტული და ლამაზი სანახაგი მაყურებელთათვის.

ასეთი მაღალკვალიფიციური მსაჯობა გვისახავს იმეცს, რომ ქართული ფეხბურთი დღეს სწორ გზაზეა და მას ნაბდგილად ეშველება.

უმორჩილესად გთხოვთ „სითნის" ხელმძღვანელობისა და შეულშემატკივართა სახელით მადლობა გადაგიცეთ მთელ მსაჯთა ბრიგადას ასეთი კარგი და უშეცდომო მსაჯობისათვის.

ზ. ლომაძანიძე,
ბოლნისის ს.კ. „სითნის"
პრეზიდენტი.

ქართული ფეხბურთის ამბები

ხიზანიშვილი – ინგლისურ „არსენალში"?

იტალია — საქართველოს მატჩის შემდეგ, როგორც ცნობილია, ქართველი ფეხბურთელებთი ევროპის უძლიერესი კლუბები დაინტერესდნენ. მართალია, ჯერჯერობით ახალი კონტრაქტები არც ერთ ჩვენებურთან არ გაფორმებულა, მაგრამ დღეს დაბეჯითებით შეიძლება ითქვას, რომ კონკრეტული წინადადებები გაჩნდა. მათ შორის ყველზე რეალური თბილისის „ლოკომოტივის" მეკვლე **ზურაბ ხიზანიშვილის** გადასვლა ლონდონის „არსენალში". ტტკობნებიან, რომ ამჟამად „მეთოფეთა" კლუბის მესვეურები ტურნირის „იუვენტუსიდან" ედგარ დავიდსის გაფძოფვასის საკითხზე შუბაობენ (ამ ფეხბურთელის სატარსფერო თანხა 15 მილიონი გირვანქა სტერლინგია), დასრულდება თუ არა იგი, არსენ ვენგერი და მისი შტაბი ხიზანიშვილის ტრანსფერის დეტალებს განხილავ-ენ.

მოესწრება. არ მოესწრება...

ნოემბერი, დეკემბერი, იანვარი, თებერვალი, მარტ... ეს დრო თვალსა და ხელს შუა შემოგვდგება და დავრჩებით მწარე რეალობის წინაშე — საქართველოს ეროვნული ნაკრები მსოფლიო ჩემპიონატის შესარჩევ მატჩს რუმინელებთან ნეიტრალურ მინდორზე (ვოქვათ, თურქეთში, გერმანიაში) ჩაატარებს. ეს ჯერჯერობით გადაწყვეტილი არაა, მაგრამ პერსპექტივა რეალობად რომ არ იქცეს, რაღაც ხასწრაფოდ უნდა ვიღონოთ...

გუშინ, კიდევ ერთხელ ვეწვიეთ ვაკეში, მიხეილ შესხის სახელობის მშენებარე სტადიონს, სადაც დღე და ღამე თავაუდებლად მუშაობენ (ბარაქალა რკინიგზის დეპარტამენტის მოელ კოლექტივს, პირველ რიგში, მის თავკაცს აკაკი ჩხაიძეს, სამუშაოთა უშუალო ზედამხედველსა და მწარმოებელთ გოგი ხაზარაძეს). მადლობის მეტი რა ეთქმით ამ ეეშმარიტი პატრიოტების მისამართით, მაგრამ ვიუთო რეალისტები, როგორც იტყვიან, თავს ზემოთ ძალა არაა — თუ ამ დიდებული სპორტული კომპლექსის მშენებლობა მოელი ქვეყნის საზრუნავი არ გახდა, 28 მარტამდე მისი დასრულება მეტად საეჭვოა.

ახლო შეხვედვაში რჩება კიდევ ორიოდე ვარიანტი. ერთი ის, რომ რუმინელებს თბილისის ბორის პაიჭაძის სახელობის, ეროვნულ სტადიონზე ვუმასპინძლოთ. ცნობილია, უეფას ალბოსელეო ეკრძალნ ქვეყნების დაბმარების ბიუროს, ორი წლის წინათ, ჩვენი ეროვნული სტადიონის ეწერაგზი მოსაუვანად თავისი ფილი თანხა გაიღო და, როგორც ინვესტორები ვარაუდობდნენ, თანხა ინვიეიფოალური სკამებისა და გაბათების სისტემის დამონტაჟებას უნდა ჰყოფნდა. სინამდვილეში, როგორც ეს საქართველოში ზშირად ხდება, მოელი ფული სკამებს მოხმარდა, „ენერგალ ელეკტრიკის" ჩამოსული წარმომადგენლები კი თავისი შედგენილი ტექმდოკუმენტაციით უსახსრობის გამო უკან გავისტუმრეთ. ახლა იმედით მხოლოდ თბილისს მერიისკენ ვიყურებით — გაიღებენ ქალაქის თანხა თანხას ვანათების დასაყენებლად? ჯერჯერობით ამ საკითხში სრული გაურკვევლობაა.

არის კიდევ ერთი ვარიანტი — საქართველო-რუმინეთის მატჩი გაიმართოს ქუთაისის სტადიონზე, სადაც ინდივიდუალური სკამებიცაა და სათანადო სიმძლავრის ელეკტროგენაციის სისტემა. მაგრამ პრობლემა მხოლოდ ერთი „წვრილმანშია" — იმერეთის მთავარ ქალაქს სტუმრების დასახვედრელად არ გააჩნია მეტნაკლებად კომფორტული სასტუმრო.

მაშ სადღაა გამოსავალი? ნუთუ მატჩი სხვა ქვეყანაში უნდა ჩატარდეს?

მალე გაიარკვევა...

ფიფა-უეფა რომ მასში შემავალ ასოციაციებზე ზრუნავს, ეს არაბალია. სფფ-ს�sაც არაერთხელ დაეხმარა და, იმედია, მომავალშიც ასე იქნება. მთავარია, იქნდან წამოსული ეს თანხა მიზნობრივად და რაციონალურად გამოიყენონ. რახანია კონტინენტია და მსოფლიოს საფეხბურთო მამებმა ჩვენს ფედერაციას შეატყობინეს — ფული გაძლევთ სფფ-ს ახალი ოფისის და ბაკანის ეროვნული ნაკრების ბაზის ასაშენებლად, ამისათვის მთავრობას მიწის ნაკვეთები გამოაყოფინეთო. აი, ამას კი დღემდე ნამდვილად არ დაადგა საქმელი, თუმცა რაღაც პერსპექტივები გაჩნდა. სახელდობრ, სფფ-ს ხელმძღვანელობას შეტად კონსტრუქციული მოლაპარაკება აქვს თბილისის აკრარული უნივერსიტეტის თავკაცებთან, რათა იქ არსებული სტადიონის ნაცვლად მოაწყონ ნაკრების ბაზა. პარალელურად მიმდინარეობს დიალოგი ფეხბურთის დიდ ქომაგთან, რკინიგზისს ლეპარტამენტის თავმჯდომარესთან ალაკი ჩხაიძესთან, რომელიც ვაკეში, მიხეილ მესხის სტადიონის მშენებლობას უდგას სათავეში. არის მოსაზრება, რომ სწორედ ამ სპორტული კომპლექსის ტერიტორიაზე აშენდეს ფედერაციის ოფისი.

დღეს ბაზაზე დიდი თავყრილობაა

დღეს, 20 ოქტომბერს „დინამოს" დიდმის ბაზაზე დიდი თავყრილობაა — შეიკრიბებიან ისინი, ვისაც ამ კლუბთან რაიმე შეხება აქვს. განხილებება კლუბის მეპატრონის საკითხი. შეკრებილთა შორის არ იქნება „დინამოს" პრეზიდენტი მერაბ რატიანი, რომელსაც 20 ოქტომბერს მართალია უთავდება წინანსწარ პატიმრობის ვადა, მაგრამ, როგორც გუშინ „ლელოს" კორესპონდენტს ბრალდებულის ადვოკატმა ზურაბ როსტიაშვილმა უთხრა, რატიანინ სასამართლო პროცესამდე ციხეში იყოფება. საქმეს დიდუბის რაიონული სასამართლო განიხილავს. თუ რიდისთვის დაინიშნება პროცესი, ჯერჯერობით უცნობია — ვარაუდობენ, დეკემბერში.

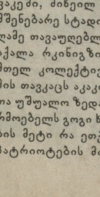

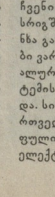

ფედერაციების პრეზიდენტობის კანდიდატები

ავთანდილ კოკაია

დაბადა 1949 წელს
ფეხბურთს თამაშობდა 1968 წლიდან თბილისის „ლოკომოტივში"
1980 წლიდან მსაჯია. მინიშებული ჰქონდა საკავშირო კატეგორია.
1990 წლიდან იმსახურებოდა ეროვნულ ჩემპიონატს.
1982-89 წლებში 4-ჯერ შედიოდა საქართველოს საუკეთესო მსაჯთა ათეულში. 1990 წლიდან თბილისის ფეხბურთის ფედერაციის ვიცე-პრეზიდენტია.

საქართველოს ეროვნული ნაკრების საუკეთესო ოცეული

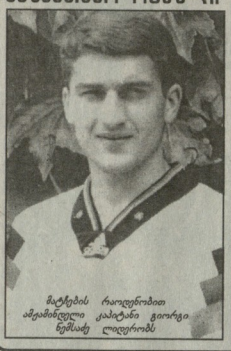

მატჩების რაოდენობით ამჟამინდელი კაპიტანი გიორგი ნემსაძე ლიდერობს

კლუბები, თამაშები, გოლები, პენალტებიდან...

		ამჟამ.	დაბ.		(ტყვრა) (გოლი)	მათ შ. ოფიც.
1.	გიორგი ნემსაძე	ნ	10.05.72	დინამო (შოტლ.)	53(0)	23(0)
2.	გიგა ჯაბარაული	ნ	23.07.71	ციურიხი (შვეიც.)	46(5)	23(0)
3.	თემერ ქუცბაია	ნ	18.03.68	ვოლვზი (ინგლისი)	44(15)	23(7)
4.	გიორგი ქინქლაძე	ნ	06.07.76	დერბი (ინგლისი)	38(7)	22(5)
5.	მიხეილ ყაფლიშელი	თ	22.07.71	ციურიხი (შვეიც.)	37(9),	22(3)
6.	შოთა არველაძე	თ	22.02.73	აიაქსი (ამს.).	36(14)	21(9)
7.	მურთაზ შელია	მც	25.03.69	დინამო (თბ.)	29(0)	16(0)
8.	ლევან კობიაშვილი	მც	10.07.77	ფარიბ. (გერმ.)	29(0)	15(0)
9.	კახი გოგიჩაშელი	ნ	31.10.68	ლოკომ (თბ)	27(1)	15(0)
10.	არჩილ არველაძე	თ	22.02.73	კოლონი (გერმ.)	28(5)	16(3)
11.	კახი ცხადაძე	მც	07.09.68	დინამო (თბ)	25(1)	12(1)
12.	გიორგი ჩიხრაძე	მც	01.10.67	ჰაპოელი (ისრ.)	24(0)	14(0)
13.	კახი კალაძე	მც	22.02.78	დინამო (უკრ)	24(0)	12(0)
14.	დიმიტრი კუდინოვი	მც	08.02.63	ალარ თამაშობს	20(1)	8(0)
15.	გელა შეყილაძე	მც	14.09.70	ლიერსი (ბელგ.)	19(0)	9(0)
16.	ლევან ცქიტაშვილი	მც	10.10.76	ფარიბ. (გერმ)	16(1)	7(0)
17.	ირაკლი ზოიძე	მკ	21.03.68	ტორპედო (ქუთ)	16(-22)	9(-14)
18.	აკაკი დევაძე	მკ	28.11.71	მერანი-91 (თბ)	15(-19)	7(-8)
19.	ლევან სილაგაძე	მც	04.08.76	ლოკომ. (თბ).	14(0)	13(0)
20.	დავით გვარამაძე	მკ	08.11.75	კრ.სოფ. (რუს.)	17(-15)	8(-7)

შენიშვნა: სულ საქართველოს ნაკრებს ჩატარებული აქვს 67 მატჩი (23 მოგება, 11 ფრე, 33 წაგება, ბურთების სხვაობა 86-94). მას ღირსებას იცავდა 108 ფეხბურთელი.

იტალია-საქართველოს მატჩის გამოძახილი

როგორ მოვუგოთ იტალიას!

ანკონური მარცხის შემდეგ უამრავი ექვი გამოთქვეს ზვიდი მსაჯის კარლ-ერიკ ნილსენის მიმართ. რა აღარ დაბრალეს მას, ალბათ ამ ბრალდებათაგან უმრავლესობა სწორია. ერთის გარდა — ნილსონის არაპროფესიონალიზმზეზე საეჭვოა კი არ შეიძლება. იგი მაღალი დონის პროფესიონალი მსაჯია. ასე რომ, ბენალუტის დანიშნა არაფერ კარგ არ შეიძლება არბიტრის შეცდომად მოგნალოლო. ნილსონმა იცოდა, რასაც აკეთებდა. თამამად შემიძლია განვაცხადო — ორივე პენალტი მოგნილი იყო...

როცა მატჩის დასაწყისში ბერტოტომ ჩინებული დრიბლინგის შემდეგ პირდაპირ მეკარესთან პირისპირ გამსვლელი ალიილ ალეკოდე მოცელა, ნილსონი ვალდებული იყო ყიფილი ბარათი ამოეღო. ასე იქცევიან კვალიფიციური და გამოცდილი მსაჯები, რათა მატჩის დასაწყისშივე აღკვეთონ უხეში თამაში და ფეხბურთელები თავის ადგილზე დასვან: მაგრამ ნილსონმა დანიშნა, ნათელი გახდა, იტალიელებს ყველაფრის უფლება ჰქონდათ მიეცემოთ.

და ტოტი? ამაღლოანი თავდაცვისმცველი, ვის სიმეტაციასაც მოჰქვა პირველი პენალტი, წამდაუწუმ უხეშობდა, თანაც სად — მინდერის შეგაღლაში და ჩვენს საჯარიმოსთან. იგი ძირშივე ახშობდა ჩვენების შეტევებს ამგვარი მეთოდებით. პირველ ტაიმში იტალია სულ თერთმეტჯერ დაჯარიმდა, აქედან ექვსჯერ ტოტიმ იუხეშა! არადა, როდის გაფრთხილა იგი ნილსონმა? 0-2-ზე, როცა მატჩის ბედი. გადაწყვეტილი იყო და იტალიელმა თავდასმსმელმა ხიზანაშვილს სახეში გაარტყა. რაც შეეხება პირველ პენალტს, როცა ექვსი ფეხი ერთ კვადრატულ მეტრზე ბურთისთვის იბრძვის, ბუნებრივია, კონტაქტი იქნება, ფეხბურთი ბალეტი არაა, მაგრამ ტოტი სწორედ ამას ელოდებოდა (არბიტრიც) და ყველაფერი ჩინებულად გაიფორმა. დარწმუნებული ვარ, იტალიელ ფეხბურთელებს სპეციალურად ამზადებენ საჯარიმოში სიმულაციისათვის. რას ვიზამთ, დღევანდელ ფეხბურთში მატჩის ბედი შეიძლება ერთმა პენალტმა, ჯარიმამ, კუთხურმა და, თქვენ წარმოიდგინეთ, აუტმა გადაწყვიტოს (სწორად შესრულებულ, ავტომატიზმამდე დაყვანილ სტანდარტულ სიტუაციას გულისხმობ). ძლიერი გუნდები ამაზე მუშაობენ და შედეგიც საგზეზეა — სიმულაციათ დანიშნული ორი პენალტი. არადა, ორივეჯერ ყიფილი ბარათი უნდა დამესახურებინათ ობიექტური მსაჯისაგან.

მაგრამ ვიქნებით გულწრფელები და მართლები მხოლოდ არაზუსტ მსაჯობას რომ დავბრალოთ ჩვენი ნაკრების წაგება? რა თქმა უნდა, არა. საგოლე მომენტი, სამწუხაროდ, ტაბლოზე არ ფიქსირდება. არადა, როდესაც მსოფლიოში სახელგანქმული (და ალბათ, უძლიერესიც) დაცვის გულს ოთხ-ხუთ საგოლე მომენტს შეუქმნი და ვერც ერთს ვერ გამოიყენებ, მართლაც ხარ დამარცხების ლირსი. თამაშის წინა დღეს დაკვსწარი თეორიულ მეცადინეობას. დავით ყიფიანმა და რეკვნ ძოძუაძემ ფეტბალურად ბაარჩეს იტალიელთა ძლიერი და სუსტი მხარეები. ბატჩის მსვლელობისას არაერთხელ გამამსენდა ყიფიანის დაკინებული მიმართვა: ხედავთ, ტოლფ ყველა მაღალ ბურთს იღებს, დაბლები დაკტოცთ, ბიუბეი, ეკადეი, დაბლები დაკტაცეთ. მეწარონელებმა არაერთხელ დაიფიქრებინეს ნაკრებ-ი. ... ...

„რეალი“ ბრწყინვალედ თამაშობს

ᲔᲡᲞᲐᲜᲔᲗᲘᲡ ᲩᲔᲛᲞᲘᲝᲜᲐᲢᲘᲡ ᲛᲘᲜᲐᲛᲓᲔᲑᲘ

მადრიდის „რეალმა“ ესპანეთის 1999-2000 წლების ჩემპიონატში ნაკლებად შესაფერისი, მეხუთე ადგილი დაიკავა. ჩემპიონთა თასზე ბრწყინვალე გამარჯვება რომ არა...

ახალი ჩემპიონატისათვის კლუბმა ძალიან სერიოზული მოამზადება გაიარა. ეტაპზე, მწვრთნელს, 50 წლის ვისენტე დელ ბოსკეს, მეტისმეტი მტაცეც ნერვები აქვს, იგი ჟურნალებს არ აკლევს ხმებს, ზოგჯერ, წინასწარ მოლაპარაკებასაც სხეადასხვა სპეციალისტთან, რომლებსაც მის შემცვლელებად სახავენ. დელ ბოსკეს სასტიკად გააკრიტიკეს იმის გამოც, რომ იგი დათანხმდა „ბილბაოსთან“ დაეთმოთ შესანიშნავი გამოძამაშეველი ფერნანდო რეიონდო.

ასეა თუ ისე, ჯერჯერობით „რეალი“ მარილად რომ ჩინებულად თამაშობს. ჩემპიონატი დაიწყო მეტად ძნელი — 2-1 მოგებით პრინციპულ შეხვედრაში „ვალენსიასთან“ (რომელიც წელს, როგორც ჩანს, ჩემპიონობის ერთ-ერთი პრეტენდენტი იქნება), ამასთან, მეორე გოლი თამაშის დამთავრებამდე 5 წუთით ადრე გავიდა (ორივე რაულის იყო). მართალია, ფრე (3-3) მეორე, გასული მატჩში „მალაგასთან“ მადრიდელებს მინცდამინც ატბეგნი არ ჩაუთვლათ. რაულის გოლის შემდეგ ისინი წინ იყვნენ, შემდეგ მეორე ტაიმში აგვიდნენ ორი ბუთნის სხვაობით და ბოლოს სელადესისა და გუტის წყალობით მაინც იხსნეს ქუდი. ამასობაში 6-6 ქულით დაწინაურნენ „სელტა“ და ჩემპიონი „დეპორტივო“ (ლა-კორუნია).

მომდევნო ტურში „სელტამ“ მესამე გამარჯვება იზეიმა, ჩემპიონი ფრეს დასჯერდა, „რეალმა“ კი დამაჯერებელ გამარჯვებას (4-1) მიაღწია ბილბაოს „ატლეტიკთან“. ორი გოლი გიგანტა გუტმა, რომელიც შესანიშნავად ასრულებდა გამამაშვლის ფუნქციებს (დღეს ასეთი თამაშით დიდი შესაძლებლობები ეძლევა მეტოქესაც, საფრთხე ექმნებათ „რეალის“ მეკარეებსაც, რომლებსაც მინცდამინც საამედო მოქმედებით არ გამოირჩევან. საინტერესოა, რომ დელ ბოსკეკ არ ენდობა მრავალნაკად გერმანელ მეკარე ბოდო ილგნერს (1967), უპირატესობას ანიჭებს მეტად ნიჭიერ, მაგრამ ჯერჯერობით სრულიად უმნიშვნელო გამოცდილების მქონე ივეს კასილიასს (1981), რომელსაც ზოგჯერ დიდი შეცდომები მოსდის. არც მესამე მეკარე — სესარ სანჩეს დომინგესია (1971) მინცდამინც სანდო.

სამაგიეროდ, კარგად მოქმედებს შუა ხაზი, სადაც გამოირჩევა ხოსე გუტიერესი ერნანდესი (1976) ანუ, უბრალოდ, გუტი, სახელოვანი რობერტო კარლოს და სილვაც (1973) ფაქტობრივად, შუა ხაზზე თამაშობს. წინ, როგორც ყოველთვის, შეუდარებელია მადრიდელთა საფავრელი რაული (1977), რომელსაც შესანიშნავად შეეწყო ფიგუ (1972. სრული სახელი და გვარია ლუის ფილიპე მადეირა კაუტინე ფიგუ). ამბობენ, რომ კლუბს დატოვებს და „ბარსელონაში“ გადასარბედა ცნობილი თავდამსხმელი ფერნანდო მორიენტეს სანჩეს (1976), რომელსაც ევროპის ჩემპიონატის წინ ნაკრების ხელმძღვანელობამაც აწყენინა და ახლა არც დელ ბოსკე სწყალობს.

წინა სეზონის მსგავსად მაღალ დონეზე თამაშობს „ვალენსია“, რომლის არგენტინელი მწვრთნელი 45 წლის ჰექტორ რაულ კუბარო უკვე სისტემატურად ამტიკცებს, რომ უმაღლესი კლასის სპეციალისტია. 5 ტურში „ვალენსიამ“ უკვე გაიტანა 14 გოლი. მას პირველი ტურის შემდეგ ადარ წაუგია, კლუბში მიიდინენ ცნობილი სნაიპერები ზაპოვიჩი (ლლუვნია) და კარეკი (ნორვეგია), შემადგენლობა გადაბალისდა და, წარმოიდგინეთ, მაინცდამინც არ იგრძნობა ისეთი შესანიშნავი თავდამსხმელის დაკარგვა, როგორიც კლაუდიო ლოპესია. „ვალენსიას“ 10 ქულა აქვს, იმდენივე, რაც „დეპორტივოსს“ და „სელტას“. ალბუ არათანაბრად თამაშობს „ბარსელონა“, რომელსაც 3 მოგება და 2 წაგება აქვს. მან პირველად გუდშემატკივრები მხლოდ მეხუთე ტურში გაახარა, როცა სანსებასტიანში გამანადგურებელი ანგარიშით სძლია (6-0) ადგილობრივ „რეალ-სოსიედადს“. ახლა „ბარსელონა“ 9 ქულით მეექვსეა. ამდენივე ქულა აქვს მეხუთე ადგილზე მყოფ მადრიდელ „რაიო ვალეკანოს“. აი, სწორედ ამ კლუბებმა გამოიჩინეს თავი ჩემპიონატის სტარტზე, სელ კი მონაწილეებმა 38-ტურიანი მარათონი უნდა გაიარონ.

ᲑᲘᲠᲘ ᲗᲝᲠᲜᲔᲚᲘ

ᲕᲘᲜ ᲨᲔᲪᲕᲚᲘ ᲚᲣᲩᲡᲔᲑᲣᲠᲒᲝᲡ?

ბრაზილიური პრესა კვლავინდებურად ბეგრს წერს ეროვნული ნაკრების მთავარი მწვრთნელის ჯოსტიდან ნანდერლეი ლუსსემბურგის გასთავსებულ ფუნის შესახებ.

ცოტა არ იყოს, ფარისევლური გაწყენადება გააკეთა ბრაზილიის ფუტბურთის კონფედერაციის პრეზიდენტმა რიკარდო ტეიშეირამ. მას რომ ეკითხოთ, მწვრთნელის გასთავისუფლება სულაც არ არის დაკავშირებული ნაკრების შედეგებთან. „კვლავინდებურად ეთქვა, რომ ლუქსემბურგო მშვენიერი მწვრთნელია, მაგრამ შექმნილ სიტუაციაში აღარ შეუძლია დიეხმარის ნაკრებს“, „შექმნილ სიტუაციაში“ პრეზიდენტი გულისხმობს ლუქსემბურგოს მიერ გადასახადების დაფარვას და მთთამაშეების ტრანსფერებში ქრთამის აღებას. თვით ლუქსემბურგო თვლის, რომ „შეიძლება რამე შეეშალა გადასახადების გადაზღვისას, მაგრამ სასტიკად უარყოს ბრალდებას ქრთამის აღების შესახებ. „მე თვალთმაქცი არა ვარ, არ მინდა დავემალო მართლმსაჯულებას — განუცხადა მან ბრაზილიელ ჟურნალისტებს, — დავამტკიცებ კიდეც, რომ არაფერი დამიშავებია.

სინამდვილეში კი ყველასათვის ცხადია, რომ ლუქსემბურგო მსოფლიო ჩემპიონატის შესარჩევ ტურნირზე და ოლიმპიადაზეზ მარცხისათვის მოხსნეს. შესარჩევ ტურნირზე ბრაზილიელებმა წააგეს პარაგვაელებსა და ჩილელებთან, ოლიმპიადაზე კი მეოთხეფინალში დამარცხდნენ კამერუნელებთან. ეს უკანასკნელი განსაკუთრებით სამარცხვინო იყო, რადგან კამერუნელებმა გადამწყვეტი გოლი მაშინ გაიბრანეს, როცა ორი თითამაშე აყვანდათ გაძეგებული (!). „ფუტბურთი ჩვენი ეროვნული სიმბოლოა და როცა ნაკრები ასე აგებს, მოვალ ქვეყანა ტრანსნში აღმონდება ხოლმე, — განაკეთდა ცნობილმა ბრაზილიელმა ტელეკომენტატორმა ლუის რეგიერიმ, — ლუქსემბურგო უნდა გადადგეს!“.

გასთქმელი ბრაზილიელი ფუტბურთელი სოკრატესი, რომელიც მე-იან წლებში ბრწყინავდა, უფრო შორსაც კი წავიდა. „ბრაზილიის ფუტბურთის კონფედერაციის პრეზიდენტი რიკარდო ტეიშეირა უნდა გადადგეს. იგი დამნაშავეა იმ ქაოსში, რომელიც ბრაზილიურ ფუტბურთში სუფევს“ — განუცხადა სოკრატესმა გაზეთ „ო გლობოს“ კორესპონდენტს.

ამის მოუხედავად, ტეიშეირა „ალდუსავით დგას“. მან უკვე დანიშნა ნაკრების მთავარმ მწვრთნელის მოვალეობის შემსრულებლად კანდინო, რომელიც ლუქსემბურგოს თანაშემწედ მუშაობდა და ახლა ეძებს სპეციალისტს, ნაკრაბნი ხანგრძლივი დროით სამუშაოდ. „კრუზეიროს“ მწვრთნელმა ლუის ფილიპე სკოლარიმ პრეზიდენტის წინადადებაზე ოჯახური პირობების გამო უარი განაცხადა. ახლა, ბრაზილიელ მამამხილველთა ცნობით, რჩება ორი სერიოზული კანდიდატური: კარლოს ალბერტო პარეირა (ბრაზილიელებს 1994 წელს მსოფლიო ჩემპიონობა მოუპოვა) და „სან-პაულუს“ ხელმძღვანელი ლეონ კუალ.

სურათზე: კარლოს ალბერტო პარეირა

„ᲡᲐᲥᲐᲠᲗᲕᲔᲚᲝᲡ ᲤᲔᲮᲑᲣᲠᲗᲘᲡ ᲐᲛᲑᲔᲑᲘ“

ᲚᲘᲣᲯ ᲜᲘᲚᲡᲘᲜ ᲕᲔᲚᲐᲠ ᲓᲐᲑᲠᲣᲜᲓᲔᲑᲐ?

ბელგიის ნაკრებისა და ინგლისის „ასტონ ვილას“ წამყვანმა თავდამსმელმა ლიუ ნილსმა „ოფსაიდ თაუნთან“ მატჩში მეზლის ისეთი უმძიმესი ტრავმა მიიღო, რომ შეიძლება დიდ ფეხბურთს ვეღარე დაებრუნდეს.

ახლა იგი ბელგიაში ჩეკრნალოს, სადაც ჟურნალისტებს განუცხადა: „თუკი სიტუაციას ფხიზლად შეეფფასებთ, დაბრუნების მცირე შესაძლებლობა მაქვს.

ᲙᲐᲠᲚᲝᲡ ᲑᲘᲐᲜᲙᲘ ᲡᲐᲣᲙᲔᲗᲔᲡᲝᲗᲐ

არგენტინელი სპორტული ჟურნალისტების სპეციალური გამოკითხვის შედეგად ქვეყნის საუკეთესო მწვრთნელად დასახელეთია ბუენოს-აირესის „ბოკა ხუნიორსის“ ხელმძღვანელი კარლოს ბიანკი.

ᲠᲔᲐᲑᲘᲚᲘ ᲓᲐᲠᲩᲔᲛᲣᲜᲔᲑᲣᲚᲘ ᲐᲠ ᲐᲠᲘᲡ, ᲠᲗᲣ...

— მწვრთნელის კარიერის გაგრძელებს. ამ სპეციალისტმა, აჭამდე დიდი სახელი რომ ჰქონდა „კალიფრსლაუტერნში“ განცდილი სერიოზული მარცხისა და კლუბის დატოვების შემდეგ თქვა, არ იცის, ღირს კი მწვრთნელად მუშაობა, და შეიძლება იგი ალარც კი გაგაგრძელოს. ოტო რეჰაგელი 62 წლისაა.

ᲞᲠᲔᲛᲘᲔᲑᲘᲡ ᲘᲖᲐᲠᲔᲑᲐ

ამ ახალი სეზონიდან მოყოლებული, უეფამ სერიოზულად გაზარდა ჩემპიონთა ლიგის სპრინტი ფონდი. ახლანდელი ჯგუფური ტურნირის თითოეული მონაწილე მიიღებს 850 ათას დოლარს, რაც შარშანდელზე 325 ათასით მეტია. თითოეული მატჩში გუნდებს მისცემენ 282 ათასს (შარშან იღებდნენ 262 ათასს) და ერთი ამფენიც გამარჯვებულს გადაერიცხება. ფრე 140 ათასი დოლარით ფასდება. ის, ვინც ჩემპიონთა თასის ფინალურ მატჩში გაიმარჯვებს, 5 მილიონ 600 ათასი დოლარით დაჯილდოვდება.

ერთი სიტყვით, ის, ვინც თავიდან ბოლომდე წარმატებით თითამაშებს ჩემპიონთა ლიგაში, 17 მილიონ დოლრს მიიღებს.

ᲧᲕᲔᲚᲐᲡ ᲧᲘᲜᲓᲘᲡ, ᲕᲘᲡᲘ ᲘᲛᲔᲓᲘ ᲐᲥᲕᲡ?

ბელგიურ „ბრიუგეს“ თან ქვეყნის ჩემპიონატში პირველი ადგილისათვის ბრძოლა სურს და თან წამყვან მოთამაშეებს ყიდის.

ამ დღეებში მისი ნახეგარმეკელი ბეტტ ვერხაიენი ინგლისის „იფსვიჩ თაუნდში“ გადავიდა (1800 ათას გირვანქას სტერლინგად). უფრო ადრე კლუბი დატოვეს ერიკ დეფფლიანდერმა („ლილინში“ გადავიდა) და თავდამსმელმა ხალიდ ფადიგამ (ახლა „ოსერში“ თამაშობს).

ᲑᲠᲐᲖᲘᲚᲘᲡ ᲒᲣᲚᲨᲘᲡ ᲒᲣᲚᲨᲔᲛᲐᲯᲐᲠᲘᲠᲔᲑᲐ

როგორც უკვე ვიუწერეთ�on, „ატლეტიკო ბილბაოს“ განაცხადეთ მწვრთნელ ოტო რეჰაგელს საბოლოოდ გაეფუჭება ურთიერთობა როგორც მოთამაშეებთან, ისე გულშემატკივრებთან და ამიტომაც კლუბის დატოვება მოუხდა.

მისი შეცვლა უნდოდათ ცნობილი მწვრთნელთან კლაუს ტოპმიულერთან (ახლა მეორე ბუნდესლიგის ერთ-ერთ ლიდერ „საარბრიუკენს“ ხელმძღვანელობს). მას შემდეგ, რაც ტომპიულერმა უარი განაცხადა, მოიწვიეს ცნობილი ანდრეას ბრეგმე, რომელმაც უპირველეს ყოვლისა, ძალზე დაიმეფა „კაიზერსლაუტერნის“ გულშემატკივრები.

„ᲠᲔᲐᲚᲘ“ ᲔᲫᲔᲑᲡ ᲛᲬᲠᲗᲜᲔᲚᲡ

როგორც იტალიური საინფორმაციო სააგენტოები იუწყებიან, მადრიდის „რეალი“ ეძებს ახალ მთავარ მწვრთნელს. ახლანდელი თავკაცი ვისენტე დელ ბოსკე, ეტყობა სეზონის ბოლომდე იმუშავებს, შემდეგ კი...

„რეალის“ გენერალური დირექტორი ხორხე ვალდანო ამ მოკლე ხანში უნდა შეხვდეს გამოჩენილ შვედ სპეციალისტს, რომის „ლაციო“-ს ხელმძღვანელ სვენ-გორან ერიქსონს, რომელიც უკვე ახლა, დაინტერესდა ესპანელების წინადადებით. წინასწარი ცნობებით, ერიქსონს შესთავაზებენ სამწლიან კონტრაქტს. ამასთან, იგი თვით განაგებს ის თანხებს, რომლებიც მოთამაშეების შესაძენად იქნება.

ᲐᲖᲘᲘᲡ ᲗᲐᲡᲘ

ᲯᲒᲣᲤᲘ ᲪᲮᲠᲘᲚᲘ

A ᲯᲒᲣᲤᲘ

ერაჯი	—	ტაილანდი		2-0		
ირანი	—	ლიბანი		4-0		
ლიბანი	—	ერაჯი		2-2		
ირანი	—	ტაილანდი		1-1		
ირანი	—	ერაჯი		1-0		
ლიბანი	—	ტაილანდი		1-1		

	თ.	მ.	ფ.	წ.	ბ.	ქ
ირანი	3	2	1	0	6-1	7
ერაჯი	3	1	1	1	4-3	4
ტაილანდი	3	0	2	1	2-4	2
ლიბანი	3	0	2	1	3-7	2

B ᲯᲒᲣᲤᲘ

ქუვეითი	—	ინდონეზია	0-0
ქუვეითი	—	საუდ. კორეა	1-0
ჩინეთი	—	ინდონეზია	4-0

ჩინეთი	2	1	1	0	6-2	4
ქუვეითი	2	1	1	0	1-0	4
საუდ. კორეა	2	0	1	1	2-3	1
ინდონეზია	2	0	1	1	0-4	1

დღეს: ქუვეითი — ჩინეთი, კორეა — ინდონეზია.

C ᲯᲒᲣᲤᲘ

ყატარი	—	უზბეკეთი	1-1
იაპონია	—	საუდის არაბეთი	4-1
იაპონია	—	უზბეკეთი	8-1
საუდ. არაბეთი	—	ყატარი	0-0

იაპონია	2	2	0	0	12-2	6
ყატარი	2	0	2	0	1-1	2
საუდ. არაბ.	2	0	1	1	1-4	1
უზბეკეთი	2	0	1	1	2-9	1

დღეს: ყატარი — იაპონია, უზბეკეთი-საუდის არაბეთი.

ᲡᲐᲥᲐᲠᲗᲕᲔᲚᲝᲡ ᲤᲔᲮᲑᲣᲠᲗᲘᲡ ᲐᲛᲑᲔᲑᲘ

ᲛᲔᲓᲐᲕᲔᲖᲔ „ᲓᲐᲞᲐᲢᲘᲟᲔᲑᲐ“ ᲫᲕᲘᲠᲘ ᲓᲐᲣᲯᲓᲐᲗ

დარწმუნებული ვართ რუმინელი „ჩახლაულის“ კლუბის ხელმძღვანელები ამიერიდან მეძავებს სათოფეზე არ გაეკარებიან. ამას წინათ ეგზაფხულებიდან, ინტერტოტოს თასზე ვენის „უუსტრიასთან“ მატჩის არბიტრმა სტეფან მულინმა უეფაში ვეებერთელა მოსსენებითი ბარათი წარადგინა: რუმინელებმა მეძავები მოიგზავნეს და ამით ჩემი მოსყიდვა სცადეს. ასეთი ქმედებისათვის უეფას სადისციპლინო კომისიამ „ჩახლაული“ ხუთი წლით მოკვეთა ევროტურნირებიდან.

ამან რუმინელები სულ გადარია. უდანაშაულონი ვართ, რომელ მეძავებზეა ლაპარაკიო. სასტუმროში იმ დროს ჩვენ ფოლკლორული ანსამბლი მოვიყვანეთ ოთხი მანდილოსნის შემადგენლობით – ყველივე, თურმე, მსახლობისა და უეფას დელეგატის მოსალხენად გაკეთებულა. „ჩახლაულის“ კლუბის ხელმძღვანელებმა უეფას საპასუხოდ კომიტეტში საჩივარი შეიტანეს და ახლა სასჯელის მოხსნის იმედით არიან.

საზღვარგარეთის ფეხბურთის ამბები

ფედერაციამ და ნაკრებმა პოლარაკაზე

ბორის ალექსიძე ამბობს

საინტერესო ხელშეკრულება დადო ესპანეთის ფეხბურთის ფედერაციას და ერთგული ნაკრებსა და მის მწვრთნელ ხოსე ანტონიო კარაბის შორის.

ამ მოლაპარაკების ძალით, თუ ესპანელი ფეხბურთელები მსოფლიო ჩემპიონატის ფინალში ვერ გავლენენ, ისინი ვერც ერთ პესეტს ვერ მიიღებენ.

აი, ფინალში თუ თამაშობენ, მაშინ ანაზღაურება მაღალი იქნება: თითოეული გამარჯვებისათვის მოთამაშე 17 ათას დოლარს დამატებულს, რომლის შესამჯერ რეალამდელ მიიღებს. უს კი იმას ნიშნავს, რომ მთელ შესარჩევ ცალში მოთამაშეს საშფალება აქვს 136 ათასი დოლარიც კი მიიღოს, თუკი, რა თქმა უნდა, წარმატება მოპოვოს.

აქ გაზეთები იმასაც უსვამენ ხაზს, რომ კამპანი, იდრე ნაკრების კაპიტანი რომ იყო, სისტემატიურად ებრძოდა ფედერაციას პრემიების გაზრდის მიზნით.

სიმბოლური დარტყმა იყო?

ინგლისურმა გაზეთებმა გამოაქვეყნა სურათი — ნაკრების მაშინდელ მწვრთნელ კევინ კიგანს ვარჯიშის დროს უძლიერესი დარტყმა მოხდა მუცელში და წაიკა კიდეც. იმას კი არ წერენენ, თუ რომელმა ფეხბურთელმა ჩაიღინა ეს — რა თქმა უნდა, შემთხვევით.

კიგანი მეხსიერ მოვიდა გონს და გაადარეკა ვარჯიში. ია მეორე დღეს გერმანელებთან ეგზეიბის შემდეგ კი ამ „გონიც" დაკარგა და თანამდებობაც.

«სარაგოსა» ჩემპიონთა ლიგას უმიზნებს

ესპანურმა „სარაგოსამ" დაბალი შედეგების გამო გაანთავისუფლა მწვრთნელი ხოსე მანუელ ლოლიო და ახლა ხასწრაფად ეძებს მის შემცვლელს. რახან კლუბს ჩემპიონთა ლიგაში მოხვედრის პრეტენზია აქვს, იგი მწვრთნელისთვის თანხებს არ დაიშურებს. პრეტენდენტებს შორის ასახელებენ ოუ ჰაინკესსა და ლუის ფერნანდეზს, რომელიც ბილბაოს „ატლეტიკადან" გაანთავისუფლეს.

ილბალი არა ჰქონია. ვის?

მას შემდეგ, რაც პორტუგალიელი ფილიპე აზევედო მოსკოვის „ლოკომოტივში" ჩაირიცხა, მთავარი მწვრთნელი იური სიომინი მასზე გარკვეულ იმედებს ამყარებდა. მაგრამ... ამ დღეებში აზევედომ სერიოზული ტრავმა მიიღო და სამშობლოში გაემგზავრა. მისი კარიერა (ლოკომი თუ სამეფამდე) რუსულ კლუბში შეწყდა.

გალიანი მხარს უჭერს

„მილანის" საფეხბურთო კლუბის ვიცე-პრეზიდენტი ადრიანო გალიანი ეთანხმება ანდერეი შევჩენკოს, რომელმაც განაცხადა, დადგა დრო აღმოსავლეთ ევროპიდან ფეხბურთელთა შესახებ აზრი რომ შეიცვალოს და მათაც ისევე მოეკიდნენ, როგორც ევროკავშირის მოკალაქეებს.

როგორც ცნობილია, „მილანი" ახლა დაინტერესებულია შეიძინოს ქართველი კახა კალაძე და ხორვატი დარიო შიმონი, მაგრამ ეს შეუძლებელია, ვიდრე არ შეიცვლება წესი.

გიგზს ზეშლილი გადაკეკიდა

პოლიცია იძიებს „მანჩესტერ იუნაიტედის" ნახევარმცველ გიგზს სამჭმელ ოთახში ალკოჰოლიანი სასმელის ბოთლებზე ალბომი ამოიღებ. ეს ალბომი ეკუთვნოდა ინდივიდუალურ ფოტოგრაფ ალ ბეტლეს, ანუ ალ ბეტლეს ალბომი ფოტოებით, ალ ბეტლეს ალბომი ფოტოებით, ალ ბეტლეს ალბომი ფოტოებით,

ალექსანდრე მეტრეველი

დინამოელი ჩოგბურთელები

მრავალი წლის განმავლობაში „დინამოს“ ჩოგბურთი წამყვან როლს ასრულებდა ქართული ჩოგბურთის განვითარებაში. მისი რიგებიდან გამოვიდნენ სპორტსმენები, რომლებმაც შესანიშნავ ჩოგბურთელს ალექსანდრე მეტრეველს ოსტატობის დახვეწაში ხელი შეუწყვეს.

ამ პუბლიკაციაში შეეცადე გამეხსენებინა ის დინამოელები, რომლებიც კორტებზე ობიდანდნენ ჩოგბურთის მრავალ მაყურებელს და „დინამოს“ სტადიონზე ჰქმნიდნენ განუმეორებელ მეგობრულ ვითარებას.

სპორტული სახეობადობა „დინამო“ შეიქმნა 1923 წელს. შეიძლება ითქვას, რომ 1932 წლამდე მიმდინარეობდა ძალების ინტენსიური დაგროვება. ამ წლებს ბის განმავლობაში ინფრასტრუქტურის შექმნასთან ერთად, დინამოელები თანდათან იკავებდნენ წამყვან პოზიციებს ქართულ სპორტში.

უკვე 30-იან წლებში საბჭოთა სპორტის მოწინავე პოზიციებზე გამოდიან დინამოელი ფეხბურთელები და კალათბურთელები. ობილოსის „დინამოს“ ფეხბურთელებს 30-იან წლებში ჯაყოდთ მრავალრიცხოვანი თაყვანისმცემლები. ბორის ალიბაძემ, გაიოზ ჯეჯელავამ, შოთა შავგულიძემ, ალექსანდრ დოროხოვმა, გრიგოლ გაგუამ, მიხეილ მინაევმა, ბორის ფროლოვმა, მიხეილ ბერძენიშვილმა და სხვებმა საძირკველი ჩაუყარეს ქართველი ფეხბურთის მდიდარ ტრადიციებს. „დინამოს“ კალათბურთის ბუნდან, რომლის შემადგენლობაში იყვნენ ნამდვილი კოლოსებები: ლევან ფალავანდიშვილი, არჩილ წურთელი, ალექსანდრე ელენსკი, რობერტ მდივანი, ვალოდია მდივანი, სურენ ოგანეზოვი, სხვადასხვა შეჯიბრებაში დიდ წარმატებებს მიაღწია.

ამ შორეულ წლებში ჰქუხდა დინამოელების – პირველი ოსტატის ჭაბრაკში ვიტორ გოგლიძის, მძლეოსნების – ნინო ფუმბაძის და ელენე გოცელის, მოკრივეების – ალექსანდრე ბარძიძის, შალვა გორგასლიძის, ანდრო ნავასარდოვის, გაბრიელ ხანუკაშვილის, ლევან ლუდუშაურის და სხვა მრავალი დინამოელის სახელები.

„დინამოს“ ჩოგბურთი აფრეულ სტადიუმზე ვერ დაიტრაბახებდა დიდი გამარჯვებებით. 20-30-ან წლებში ჩოგბურთის განვითარების ძირითადი ცენტრები ობილისში და მთელ საქართველოში, ალეხანოვის გამზორზე 117 ნომერში და მარჯანიშვილის ქუჩაზე მდებარე მოედნები იყო, 1932 წელს ჩიტაძის ქუჩაზე ორი კორტის ბაზაზე შეიქმნა „დინამოს“ საჩოგბურთო სექცია. მას სათავეში ჩაუდგნენ ახალგაზრდა ცოლ-ქმარი ევგენია ვეფრმაშევა (1901-1988) და აარამ ხანგულიანი (1901-1974). პირველი წარმატება ხვდა ნუნუ ხელაიას, რომელიც 1936 წელს საბჭოთა კავშირის ჩემპიონი გახდა გოგონათა შორის.

1937 წელს მოღებული გადაწყვეტილებით „მადათოვის კუნძულზე“ დაიწყო ახალი, თანამედროვე საჩოგბურთო სტადიონის მშენებლობა. და უკვე 1939 წელს 9-კორტიანი სტადიონი ჩაფდა მწყობრში, მაგრამ ომმა შეუშალა გაჩაღებულიყო იქ სპორტული მუშაობა.

1949 წელი. ეს თარიღი შეიძლება ჩაითვალოს ოროგრიც გარდატეხის წელი. საქართველოს სპორტულ ცხოვრებაში მოხდა დიდი მოვლენა, რომელმაც განსაზღვრა ახალი ეტაპი საქართველოს ჩოგბურთის განვითარებაში. პირველად საქართველოში „დინამოს“ კორტებზე ჩატარდა საბჭოთა კავშირის პირველობა. უფროს თაობას კარგად ახსოვს ჩვენმა თანამემამულემ ეფაარდ ნეგრებეკიამ (1908-1985, გამოდიოდა ლენინგრადის სახელით) ფრამტულ მატჩზე, ხუთ სეტში როგორ დაამარცხა ახალგაზრდა ნიკოლაი ოზეროვი (1922-1997).

ჩემპიონატის დამთავრების შემდეგ გამოცდილი პედაგოგების ევგენია ვერმშევას და აარამ ხანგულიანის ხელმძღვანელობით სტადიონზე გაჩაღდა მუშაობა. ბაგშვებთან სავარჯიშოდ მიიწვიეს ა. ხანგულიანის მოწაფე მარლენ ქობალია, რომელმაც ძალიან ბევრი გააკეთა „დინამოს“ ჩოგბურთის გასავითარებლად. არ შემიძლია არ აღვნიშნო შესანიშნავი ადამიანი და გამორჩენილი სპორტული მოღვაწე გიორგი მერკელაძე. მისი მუდმივი დახმარება რომ არა, ვინ იცის სიოიკენ წავიდოდა „დინამოს“ ჩოგბურთი.

თამაში დავიწყე 1951 წელს 11 წლისამ და მაშინ ძალიან მიკვირდა, რომ ჩემს გვერდით ჩემს თანატოლებთან ერთად, თამაშობდნენ ბავშვები ქალაქიდან. ეს ბავშვები ყველანი, მუუხდებად ასაკისა, საღდაც 9-10-დან 20 წლამდე.

უფროს მწვრთნელს ა. ხანგულიანს ჰქონდა სპორტსმენის აღზრდის სანატერესო თვორია. ის ძალიან დიდ ყურადღებას აქცევდა წერთნის საორგანეზაციო საკითხებს, ზამთრის პერიოდში, მაგალითად, ხდებოდა კორტების გადახურვა სპეციალური „ცინოკეკებით“. მკაცრად აღვენებდა თვალს მოსწავლის მოსწრებას სკოლაში და რაც საინტერესო იყო, უღიერვებდა სიყვარულს ჭადრაკისადმი. ჭადრაკი სათთან ერთად იყო ჩოგბურთის ავიელინის მუმდივი აერობენტი. პროფესიული თვალსაზრისით ა. ხანგულიანი ულრანი ტყის თეორიის მიმხრე იყო. ამ თეორიის არსი მდგომარეობდა შემდეგში – ყველა ჩოგბურთელი ხდებოდა ულრან ტყეში და ის, ვინც დაიღწევდა თავს, გახდებოდა ნამდვილი ჩოგბურთელი. ეს თეორია უთუოდ საკამათოა. მაგრამ ა. ხანგულიანი ყოველთვის ზრუნავდა ჩოგბურთელებზე, რომლებიც მოდიოდნენ ბავშვობის ასაკიდან და ამით თაობათა მეჩქვეფრეობითობას ინარჩუნებდა. ვინ არიან ჩოგბურთელი-დინამოელები, რომლებმაც დიდი წვლილი შეიტანეს ქართული ჩოგბურთის განვითარებაში? მინდა დავიწყო ქალთა ჩოგბურთით.

უპირველეს ყოფილისა, ეს იყო **ალეგდია მინაკეკა** (1919-1992): ქალბატონი ალეგდია იყო შესანიშნავი სპორტსმენი, საქართველოს მრავალგზის ჩემპიონი სხვადასხვა თანრიგში, მრავალი წლის განმავლობაში თამაშობდა ფრენბურის „დინამოს“ შემადგენლობაში. სპორტული კარიერის დამთავრების შემდეგ მუშაობდა მწვრთნელად და აღზარდა არაერთი კარგი ჩოგბურთელი.

რენა ანჯაფარიძე (1940-1995): საქართველოს მრავალგზის ჩემპიონი, დღეკანდლამდე თავეის მიდგეგებით უთუოდ ყველაზე ძლიერი დინამოელი ჩოგბურთელი-ქალი. რენამ უმაღლეს წარმატებებს 60-იან წლებში მიაღწია. 1961-1968 წლებში ის თითქმის უცვლელად შედიოდა საბჭოთა კავშირის უძლიერეს ჩოგბურთელთა ათეულში. 1966 წელს იყო საბჭოთა კავშირის ჩემპიონატის ფინალისტი. ო. ბაკანდაძე წარმატებით გამოდიოდა საერთაშორისო შეჯიბრებებში. შემდგომში რენა მუშაობდა მწვრთნელად და აღზარდა ჩოგბურთელთა მთელი თაობა. მათ შორის სიუკეთესოა ირაკლი ლაბაძე, რომელიც წარმატებით გამოდის პროფესიულ ჩოგბურთში. ნინო თუხარელი, ძალიან ნაჭიერი ჩოგბურთელი გახდებოდა. მიუხედავად ამისა, რომ არ ჰქონდა განსაკუთრებული ფიზიკური მონაცემები, შეძლო გამხდარიყო საბჭოთა კავშირის პირველი ათეულის მოთამაშე, საქართველოს მრავალგზის ჩემპიონი. ნინომ მოიპოვა გამარჯვებები საბჭოთა კავშირის მრავალ წამყვან ჩოგბურთელთან. მისი თამაში დაფუძნებული იყო ბურთის არაჩვეულებრივ გრძნობაზე და კორტზე სწორი პოზიციის შერჩევაზე.

გადავდგი ჯაე ჩოგბურთელებზე. ძნელია გამოვყოთ ისინი, ვინც შეძლო მეტი თუ ნაკლები ქართული ჩოგბურთისათვის. შეიძლება ყველანი ვერ გახდნენ გამოჩენილი სპორტსმენები, მაგრამ მათ ეერთანებდა ჩოგბურთის დიდი სიყვარული.

ბუბუშა ალანაძე (1933-1998): გუბამმა თამაში დაიწყო გვიან, 1949 წელს. სკოლა დაამთავრა ოქროს მედალზე და შემდგომში იყო ერთ-ერთი წამყვანი ალიდაგი საქართველოში. ბ. კალანაძე არის პირველი ნამდვილი დინამოელი, რომელიც 1957 წელს გახდა საქართველოს ჩემპიონი. ის იყო ერთ-ერთი პირველთაგანი, რომელმაც შემოიტანა პროფესიონალიზმი ჩოგბურთში. თავის მწვრთელს მიაღწია დამქანცველ 5-6 საათიანი ორკვირიანი ყოველდღიური ვარჯიშით. გუბამი შესანიშნავად მოძრაობდა კორტზე. ჰქონდა ბრწყინვალე დარტყმა მარჯვნივან. ჩვენ, მაშინდელი ახალგაზრდა თაობა, ვემადლიერებთან მას რეკვებისათვის და იმ მაგალითისთვის, რომელსაც ჩვენთვის არ იშურებდა. სამწუხაროდ, ჯანმრთელობის პრობლემების გამო მან 1958 წელს შეწყვიტა სპორტული კარიერა. გუბამი იყო მშვენიერი მწვრთელი და ნამდვილი ჭადრაკში ბევრი შესანიშნავი სპორტმენი – ხათუნა კეკელია, ლალი ზერიკიძე, დვანა მარინა და ირინა მალაკიძეები, ხათუნა ტრაპაიძე, დვანი ოლიკო და ვერიკო თუხარელები, არჩილ კეკელია, პაატა სუხნაშვილი, სოსო სიმაშვილი და ბევრი სხვა, რომლებიც დღეს ღირსებულად აგრძელებენ თავიანთი პედაგოგის საქმეს.

კოტე ტიმოშუკი (1937): ერთ-ერთი უძლიერესი ჩოგბურთელი საქართველოში ჭაბუკთა შორის. მან ბევრი გააკეთა ახალგაზრდა თაობის აღზრდისათვის. იყო საბჭოთა კავშირის ჩემპიონატის პრიზიორი ჭაბუკთა შორის. შემდეგში თავისი ბედი დაუკავშირა საინჟინრო მოღვაწეობას.

ლეონარდ მძინარაშვილი (1938): საქართველოს ჩოგბურთში უნიკალური პიროვნება. 1960 წელს პირველად გახდა საქართველოს ჩემპიონი და ეს მიღწევა თვით ო. კაკუნიაზე გამარჯვებით გამიმარა 11 წლის შემდეგ. იყო საბჭოთა კავშირის ჩემპიონი „დინამოს“ ნაკრები გუნდის შემადგენლობაში, საბჭოთა კავშირის ჩემპიონი თუნიორთა შორის ასევე წყვლთა თანრიგში (გიორგი ლუკაშვილთან ერთად), საბჭოთა კავშირის ხალხთა სპარტაკიადების მონაწილე.

ლ. მძინარაშვილი ქართული საჩოგბურთო სკოლის ღირსეული წარმომადგენელია, ქადაგებდა კომბინაციურ თამაშს მთელ მოედანზე. ლეონარდი ფიზიკა-მათემატიკის მეცნიერებათა დოქტორია, საქართველოს პოლიტექნიკური უნივერსიტეტის მათემატიკის კათედრის გამგე.

გიორგი ლუკაშვილი (1938): საბჭოთა კავშირის ჩემპიონი „დინამოს“ ნაკრები გუნდის შემადგენლობაში. საბჭოთა კავშირის ჩემპიონი თუნიორთა შორის თბილისის „დინამოს“ ნაკრებში, საბჭოთა კავშირის ჩემპიონი თუნიორ წყვლთა თანრიგში. მძინარაშვილთან ერთად. 1956 წელს საბჭოთა კავშირის ხალხთა სპარტაკიადის მონაწილე. ძლიერი ნებისყოფის მოთამაშე.

გრიგორ მუსაელიანი (1940-1997): საბჭოთა კავშირის ჩემპიონი „დინამოს“ ნაკრები გუნდის შემადგენლობაში, საბჭოთა კავშირის ჩემპიონი თუნიორთა შორის თბილისის და თბილისის „დინამოს“ ნაკრებთან ერთად. საბჭოთა კავშირის ჩემპიონატების პრიზიორი ჭაბუკთა შორის. საქართველოს მრავალგზის ჩემპიონი წყვლთა თანრიგში ა. მეტრეველ-თან ერთად. 1958-1959 წლებში შედიოდა საბჭოთა კავშირის ნაკრებში. შემდეგში მრავალი წლის განმავლობაში მუშაობდა მწვრთნელად, იყო საქართველოს ნაკრების მწვრთნელი, საქართველოს დამსახურებული მწვრთნელი. ბ. მუსაელიანი იყო ალესიკური ჩოგბურთის ღირსეული წარმომადგენელი. ტრაგიკულად დაიღუპა.

ვლადიმერ გოგლიძე (1940): საქართველოს მრავალგზის ჩემპიონი ბ. ახალაძესთან ერთად თანრიგში, საბჭოთა კავშირის ჩემპიონი „დინამოს“ ნაკრები გუნდის შემადგენლობაში. საბჭოთა კავშირის ჩემპიონი თუნიორთა შორის თბილისის და თბილისის „დინამოს“ ნაკრები გუნდის შემადგენლობაში. საბჭოთა კავშირის ჩემპიონატების პრიზიორი ჭაბუკთა შორის. ალესიკური ჩოგბურთის ტიპიური წარმომადგენელი. საქართველოს დამსახურებული მწვრთნელი. 80-ინ წლებში საქართველოს ნაკრები გუნდის მწვრთნელი. მრავალი წლის განმავლობაში მუშაობდა გამოფენილი ტექნიკისა და პროოგრამრების დარგში. ამჟამად მუშაობს მწვრთნელად ლ. მესხის საჩოგბურთო აკადემიაში.

გიორ ანაკალაძე (1941): საქართველოს მრავალგზის ჩემპიონი წყვლთა თანრიგში ვ. გოგლიძესთან ერთად. საბჭოთა კავშირის ხალხთა სპარტაკიადების მონაწილე. თამაშობდა ტენნიკურ და გაჯაზებულ ჩოგბურთს. შესანიშნავი ტაქტიკოსი და სტრატეგი, სწრაფი და შესანიშნავი რეაქციის მქონე მოთამაშე. სახელი გაითქვა 1966 წელს, როცა საჩვენებელ თამაშში მოუგო ალექსანდრე მეტრეველს.

გიგი მუშაობს მწვრთნელად. აღზარდა ბევრი შესანიშნავი ჩოგბურთელი. ბ. ახალაძე ეკუთვნილი ფილოლოგიის სპეციალისტი.

პეტრე მეტრეველი (1941): საქართველოს მრავალგზის ჩემპიონი და ბ. მუსელიანთან პრიზიორი (წყვლთა თანრიგში). ტიპური კლასიკური ჩოგბურთის წარმომადგენელი. პეტრე აღმავლელი იყო შესანიშნავი ტექნიკით, დიდი წყალილ მოუდეს უმცროსი ძმის, ალექსანდრეს დაოსტატებაში. პეტრე ფიზიკა-მათემატიკის მეცნიერებათა კანდიდატია და საქართველოს „იუნესკოს“ კომისიის თავმჯდომარე.

ნუნუ ხარ მძინარაშვილი (1943): იგი პირველი ქართველი ჩოგბურთელია, ვინც წარმატებები თამაშუნ ინგლისის ბალახის კორტებზე. შედიოდა საბჭოთა კავშირის ნაკრებში და უძლიერეს ათეულში. საბჭოთა კავშირის ჩემპიონი ჭაბუკთა შორის, საქართველოს მრავალგზის ჩემპიონი.

ნ. მძინარაშვილი ბრწყინვალედ მოძრაობდა კორტზე, ჰქონდა კარგი დარტყმა მარჯვნივან და ქადაგებდა შემტეგ ჩოგბურთს. 80-იან წლებში იყო საქართველოს ნაკრები გუნდის მთავარი მწვრთნელი. ამჟამად მუშაობს მწვრთნელად ლატვიაში.

და აი, მივედით „დინამოს“ ჩოგბურთის მთავარ მოქმედ პირ – **ალექსანდრე მეტრეველამდე** (1944). როდესაც გაიფურჩქნა ა. მეტრეველის ნიჭი, ძალიან ბევრი, რომლებმაც არ იცოდნენ ქართული ჩოგბურთის განვითარების ისტორია, სვამდა კითხვას თუ როგორ მოეკლინა ქართულ ჩოგბურთს ა. მეტრეველი. ქართულ ჩოგბურთის დიდი ფუსეები აქვს. ალექსანდრე არის პირდაპირი მემკვიდრე შესანიშნავი ქართველი ჩოგბურთელების, როგორიცაა ოყენენ ინან ბოქერი, ეფუარდ ნეგრებეკი, არჩილ მდივანი, ივანე ელერდაშვილი, ბორის კრუპნეკოვი, ეიტორ ოროვესკი, გიგი კოკაია და ყველა ის დინამოელი ბიჭები, რომლებმაც მიიღეს მონაწილეობა მის დაოსტატებაში.

დიდხანს არ შეეჩერები ა. მეტრეველის წარმატებებზე. მარტო მისი გამარჯვებები მსოფლიო ჩოგბურთის ისეთ კოლოსებზე, როგორებიც იყვნენ ლეუ ჰოადი, როკაფელი (ასანნ) გონზალესი, ჯიმი კონორსი, ილიე ნასტასე, მან�et სანტანა, ნიკოლო პიეტრანჯელი, მანincet ორანტესი, მარტი მალიკინი, ჯონ ნიუკომბი, იან კოდეში და ბევრ სხვა გამოჩენილ ჩოგბურთელებთან თავისთავად მეტყველებს მის მაღალ ოსტატობაზე. ალექსანდრე 1973 წელს უმმაღლესის ტურნირის ფინალისტია. მან 105 მატჩი ჩაიბარა ფეიხოს თასზე და 80-ში გაიმარჯვა. 12-ჯერ იყო საბჭოთა კავშირის ჩემპიონი ერთეულთა თანრიგში. ა. მეტრეველი ქართული საჩოგბურთო სკოლის ტიპური წარმომადგენელია. მან სრულყოფამდე აიყვანა ხის ჩოგნის ფლობა, ის იყო კლასიკური ჩოგბურთის მამდევარი, რომლებიც დღეს თითებზეა ჩამოსათვლელი. ერთხელ გამოჩენილმა არქიტექტორმა ლადო ალექსიმეს ხანგრძლივ მეტყველებს ლამაზ არქიტექტურულ ნაგებობას შედარება, რომლის ელემენტებს წარმოადგენს მისი ბრწყინვალე ტექნიკა.

აქ არ შეიძლება არ მოვიხსენიო მოკვაჯარული ჩოგბურთელები. ისინი, რომლებიც ჰქმნიდნენ განუმეორებელ მეგობრულ გარემოს და მრავალი წლის განმავლობაში ხელს უწყობდნენ დინამოელი ჩოგბურთელების ოსტატობის ზრდას. ესენი იყვნენ: მეცნიერები, ფუსიკოსები, მხატვრები, ენციოკლოპორეტნი, სპორტსმენები და სხვა სპეციალობის ადამიანები.

ჩვენ, დინამოელებმა კარგად დავიმახსოვრეთ ცნობილი ქართველი ძალოსანს ვალიკო კალმახელიძის სიტყვები: „თქვენ, მეგობრებო, დაავადებულნი ხართ ვანუნარაგი სენით და თქვენნი ავადმყოფობა ჩოგბურთია“.

1969 წელს დასრულდა, ალბათ, ყველაზე მნიშვნელოვანი ეტაპი „დინამოს“ ჩოგბურთის ისტორიაში. სრულიად მოურიგებელად მოსსნეს სამსახურიდან „დინამოს“ მთავარი მწვრთნელი არამ ხანგულიანი. დაიწყო ახალი ეტაპი „დინამოს“ ჩოგბურთის ცხოვრებაში, მაგრამ ეს უკვე სხვა პუბლიკაციის თემაა.

ვლადიმერ გოგლიძე,
საქართველოს დამსახურებული მწვრთნელი

1949 წელს სსრ კავშირის ჩემპიონატის ფინალური შეხვედრა: ეფუარდ ნეგრებეკია – ნიკოლაი ოზეროვი

თენგიზ კერესელიძე (1929): თენგიზი იყო არაჩვეულებრივი უდრეკი ჩოგბურთელი. მასთან მოგება ამის ნიშნავდა, რომ მიაღწიე მაღალ დონეს ჩოგბურთში. ყველა დინამოელი თენგიზის მაღლიერი უნდა იყოს, მისი სუფთალათვის – დახმარებოდა ჩოგბურთელების ახალგაზრდა თაობას.

გივი ჩახუნაშვილი (1930): წყვილთა თანრიგში საბჭოთა კავშირის ჩემპიონი უნიორთა შორის. რეკ ალეაზოვთან ერთად გახდა საქართველოს ჩემპიონი, აღმავლელი ტექნიკით, მაგრამ დიდ სიმაღლეებს ჩოგბურთში ვერ მიაღწია. ამის მიზეზი საკმაოდ სუსტი ფიზიკური მომზადებაა. მას ძალიან უყვარდა რუსთაველის გამზირზე სეირნობა.

შემდგომში გივი მრავალი წლის განმავლობაში იყო „დინამოს“ მთავარი მწვრთნელი და აღზარდა შესანიშნავი ჩოგბურთელი ვლადიმერ გაბრიჩიძე.

სულიკო თუხარელი (1932-1986): თამამად შეიძლება ითქვას, რომ სულიკო იყო გამორჩენილი პიროვნება. როგორც ჩოგბურთელი ის არ გამოირჩეოდა სიძლიერით, მაგრამ ჩამოყალიბდა შესარეველად ერთად. 1958-1959 წლებში შედიოდა საბჭოთა კავშირის ნაკრებში. შემდეგში მრავალი წლის განმავლობაში მუშაობდა მწვრთნელად, იყო საქართველოს ნაკრების მწვრთნელი, საქართველოს დამსახურებული მწვრთნელი. ბ. მუსაელიანი იყო ალესიკური ჩოგბურთის ღირსეული წარმომადგენელი. ტრაგიკულად დაიღუპა.

ვლადიმერ გოგლიძე (1940): საქართველოს მრავალგზის ჩემპიონი ბ. ახალაძესთან ერთად თანრიგში, საბჭოთა კავშირის ჩემპიონი „დინამოს“ ნაკრები გუნდის შემადგენლობაში. საბჭოთა კავშირის ჩემპიონი თუნიორთა შორის თბილისის და თბილისის „დინამოს“ ნაკრები გუნდის შემადგენლობაში. საბჭოთა კავშირის ჩემპიონატების პრიზიორი ჭაბუკთა შორის. ალესიკური ჩოგბურთის ტიპიური წარმომადგენელი. საქართველოს დამსახურებული მწვრთნელი. 80-ინ წლებში საქართველოს ნაკრები გუნდის მწვრთნელი. მრავალი წლის განმავლობაში მუშაობდა გამოფენილი ტექნიკისა და პროოგრამრების დარგში. ამჟამად მუშაობს მწვრთნელად ლ. მესხის საჩოგბურთო აკადემიაში.

გიორ ანაკალაძე (1941): საქართველოს მრავალგზის ჩემპიონი წყვლთა თანრიგში ვ. გოგლიძესთან ერთად. საბჭოთა კავშირის ხალხთა სპარტაკიადების მონაწილე. თამაშობდა ტენნიკურ და გაჯაზებულ ჩოგბურთს. შესანიშნავი ტაქტიკოსი და სტრატეგი, სწრაფი და შესანიშნავი რეაქციის მქონე მოთამაშე. სახელი გაითქვა 1966 წელს, როცა საჩვენებელ თამაშში მოუგო ალექსანდრე მეტრეველს.

გიგი მუშაობს მწვრთნელად. აღზარდა ბევრი შესანიშნავი ჩოგბურთელი. ბ. ახალაძე ეკუთვნილი ფილოლოგიის სპეციალისტი.

პეტრე მეტრეველი (1941): საქართველოს მრავალგზის ჩემპიონი და ბ. მუსელიანთან პრიზიორი (წყვლთა თანრიგში). ტიპური კლასიკური ჩოგბურთის წარმომადგენელი. პეტრე აღმავლელი იყო შესანიშნავი ტექნიკით, დიდი წყალილ მოუდეს უმცროსი ძმის, ალექსანდრეს დაოსტატებაში. პეტრე ფიზიკა-მათემატიკის მეცნიერებათა კანდიდატია და საქართველოს „იუნესკოს“ კომისიის თავმჯდომარე.

ნუნუ ხარ მძინარაშვილი (1943): იგი პირველი ქართველი ჩოგბურთელია, ვინც წარმატებები თამაშუნ ინგლისის ბალახის კორტებზე. შედიოდა საბჭოთა კავშირის ნაკრებში და უძლიერეს ათეულში. საბჭოთა კავშირის ჩემპიონი ჭაბუკთა შორის, საქართველოს მრავალგზის ჩემპიონი.

ნ. მძინარაშვილი ბრწყინვალედ მოძრაობდა კორტზე, ჰქონდა კარგი დარტყმა მარჯვნივან და ქადაგებდა შემტეგ ჩოგბურთს. 80-იან წლებში იყო საქართველოს ნაკრები გუნდის მთავარი მწვრთნელი. ამჟამად მუშაობს მწვრთნელად ლატვიაში.

გრიგორ მუსაელიანი (1940-1997): საბჭოთა კავშირის ჩემპიონი „დინამოს“ ნაკრები გუნდის შემადგენლობაში, საბჭოთა კავშირის ჩემპიონი თუნიორთა შორის თბილისის და თბილისის „დინამოს“ ნაკრებთან ერთად. საბჭოთა კავშირის ჩემპიონატების პრიზიორი ჭაბუკთა შორის. საქართველოს მრავალგზის ჩემპიონი წყვლთა თანრიგში ა. მეტრეველ-თან

ბალკანი ● ჩვენული პირველობის გაძი

6 პარტია ცოცა როდია

ყოველ ახალ პარტიას ლონდონში მსოფლიო პირველობის მატჩზე გარი კასპაროვსა და ვლადიმირ კრამნიკს შორის რაიმე მნიშვნელოვანი სიახლე მოაქვს: ხან ახალ სიღებიუტო ვარიანტს ვეცნობით, ხან, ასე ვთქვათ, ძველს სახეცვლილებს, ზოგჯერ საფიქრალ „ჩასაფრებულო“ თუ უჩვეულოდ „გასაიდუმლოებული“ სკეფტიკების გვარებსაც ვიგებთ (მათი რიცხეი კი სისტემატურად იზრდება), მაგრამ არ იცვლება მთავარი — ინიციატივა მთლიანად კრამნიკი ფლობს.

ჩვენ ვესაუბრეთ დიდოსტატ **ზურაბ აზმაიპარაშვილს:**

— ჯერ დასკვნების გამოტანა, ადრეა. 6 პარტია, ცხადია, ცოტა როდია, მაგრამ ხომ შეიძლება კასპაროვმა, რომ იტყვიან, „გამოიღვიძოს“ და სრული ძალით დაიწყოს თამაში. უპირატესობა, რა თქმა უნდა, ჯერჯერობით პრეტენდენტის მხარეზეა. მე დაწერილებით ვარჩევ ყველა პარტიას და უნდა გითხრათ, ვერ გაგიგე, როგორ ვერ მოახერხა კრამნიკმა მეოთხე პარტიაში მოგება, მას ხომ გადაჭწყვეტი, დიდი უპირატესობა ჰქონდა.

დიახ, ეს პარტიაც რომ კრამნიკს მოეგო... ისე კი კომენტატორები, აღნიშნავენ პრეტენდენტის უდიდეს მზადყოფნას. იგი თავისი ძალების სრული რწმენით, ენერგიულად, აქტიური სტილით თამაშობს, იშვიათად ხდება ცაიტნოტი, იყენებს ახალ-ახალ ვარიანტებს, კასპაროვი კი თითქოს დათრგუნულია (მსგავს მდგომარეობაში იგი არა ყოფილა 1984 წლის შემდეგ, როცა ანატოლი კარპოვთან პირველ მატს თითქოს უიმედოდ აგებდა), ზოგჯერ ლამის მოფიქრებასთვის განკუთვნილ დროს გადაიცლოს...

კრამნიკის ინიციატივით მიმდინარეობდა უკანასკნელი მეექვსე პარტიაც. პრეტენდენტი თეთრებით თამაშობდა, უტევდა კიდეც და კასპაროვმა უკვე მერამდენჯერ რის ვიკავებლახით, გაეჩიქვნით გადაარჩინა პარტია. ეს ნახევარ ქულა უფრო კასპაროვმა მოიპოვა, კრამნიკმა კი, ასე ვთქვათ, დაკარგა...

ანგარიშია 3,5:2,5 კრამნიკის სასარგებლოდ. დიახ, 6 პარტია არც ისე ცოტაა, მაგრამ ნუ დავივიწყებთ, რომ ჯერ კიდევ 10 რჩება.

ცხადდება კონკურსი
რეკლამის დაკვეთით მომზადებაზე

სასურველია კონკურსში, რაც შეიძლება მეტმა დაინტერესებულმა პირმა და ორგანიზაციამ მიიღოს მონაწილეობა.

კონკურსი თავისებურია და შეიცავთან:

რომელი დამკვეთიც მოიწონებს და შეარჩევს 4-5 თემას, ერთ-ერთი დამკვეთს სურვილისაებრ, გადაეცემა უსასყიდლოდ:

დამკვეთს ეძლევა სხვა შეღავათებიც:

გადამღები ჯგუფი მეტად შემჭიდროებულია. და, აქედან გამომდინარე რეკლამის მომზადება იაფდება;

— ყველა სიუჟეტს არ დაჭირდება მხატვარი თუ კომპოზიტორი;

— თანხა გაიკეთა მხოლოდ იმ მსახიობ-ოინნიბზ — „ტრიეკარზე“, რომელსაც მოუწევს ცხენიდან გადმოვარდნა, კოლეზე დგარობა, ფინელიდან წყალში ჩასვლა, ხანძარში შესვლა; ცხოველებთან ბრძოლა და სხვა დანარჩენი მსახიობები იმუშავებენ უსასყიდლოდ, რაზედაც პასუხს აგებს ავტორი და რეჟისორი:

— ეს ყველაფერი არ იმოქმედებს ფილმის ხარისხზე. გამარტივება და რეკლამის თემის შეკუმშვა, თუ იგი სწორად, საზრიანად იქნა გამოხნული, არ იმოქმედებს სიუჟეტის ხარისხზე, - პირიქით, დაგეგმავს;

— გეგმაზომიერი, საზრიანი რეკლამა ყველასათვის სასარგებლოა: დამკვეთისათვისაც, გადამღებისათვისაც, ხალხისთვისაც, სახელმწიფოსთვისაც.

რეკლამის თემებია: მართლმადიდებლობა (საერთო სარწმუნოება), (ქემი, მკურნალობა), ქართული პროდუქცია: ღვინო, არაყი, ლუდი, ჩაი. ციტრუსი, ხილი, ყურძენი, ჩუნჩხელა, ჩირი, ქართული შაჰარი, ფქვილი... დაზღვევა (სიცოცხლის, შენობის, მანქანის, მოსავლის, საქონლის...) შეიძლება სხვა ნებისმიერი თემაც, რაც თქვენ გინდოდეთ.

დასავლეთში რეკლამას უწოდებენ ცხოვრების ბიძგს... წარმოებისა და ვაჭრობის მომოძრაველს. გამოვიყენოთ პრაქტიკულად.

ნუ დაზოგავთ თანხას რეკლამაზე. კაპიტალისტები ჭკვიანები არიან, ისინი ჭარს არ ატანენ თავიანთ მონაგარს.

საკონტაქტო ტელეფონები 99-56-14; სალამოს — 38-25-23; 72-51-51.

„ლელოს“ ხელმომწერებს უფლება ეძლევათ წელიწადში ორჯერ უფასოდ გამოაქვეყნონ ნებისმიერი განცხადება.

საქართველოს ფიზიკური აღზრდისა და სპორტის აკადემია
აცხადებს
კონკურსს უმაღლესი თანამდებობების დასაკავებლად

I. ფიზიოლოგიისა და ბიოქიმიის კათედრაზე:

1. კათედრის უფრ. მასწავლებლის — 1 ერთეული ფიზიოლოგიის საგანგები.

II. მძღოლობის კათედრაზე:

1. კათედრის უფრ. მასწავლებლის — 1 ერთეული მძღოლობის სპეციალობით.

III. ფიზიკური კულტურის მართვის ორგანიზაციის და ისტორიის კათედრაზე:

1. კათედრის მასწავლებლის — 0,5 განაკვეთი, ადაპტაციური სპორტის სპეციალობით.
2. კათედრის მასწავლებლის — 0,5 განაკვეთი, მას. გამაკმასაღებელი სპორტის სპეციალობით.

IV. ფეხბურთის, ხელბურთის და ჩოგბურთის კათედრაზე:

1. კათედრის გამგის — 1 ერთეული, ფეხბურთის სპეციალობით.

V. ალპინიზმის, თხილამურებისა და ველოსპორტის კათედრაზე:

1. კათედრის გამგის — 1. ერთეული, ალპინიზმის სპეციალობით.

VI. სპორტომამაწვრთნის კათედრაზე:

1. კათედრის უფრ. მასწავლებლის — 1 ერთეული, კალათბურთის სპეციალობით.

VII. ტანვარჯიშის კათედრაზე:

1. კათედრის გამგის — 1 ერთეული, ტანვარჯიშის სპეციალობით.

კონკურსის ვადა ერთი თვე დღიდან გამოცხადებისა.

მისამართი: აკადემიის კადრების განყოფილება, თბილისი, ი. ჭავჭავაძის პრ. №49.

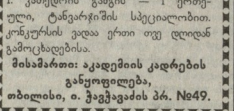

ORTSPORTI
ORTSPORTI
ORTSPORTI
ORTSPORTI

ორშაბათს, 23 ოქტომბერს გამოვა
„ლელოს“
ყოველკვირეული დამატება
„ნიკა“ – „ქართული ფეხბურთი“
22-2 ნომერი. ფასი 20 თეთრი.

ევგენი (ქენია) ბაბუა...

საბუნებისმეტყველო ინსტიტუტის 1950 წლის ყურსდამთავრებულები ღრმა მუნუხარებას გამოთქვამენ ძმლელოსნობაში დამსახურებული მწვრთნელის

ევგენი (ქენია) ბაბუას

გარდაცვალების გამო და სამძიმარს უცხადებენ განსვენებულის ოჯახს.

ე.ბაბუა შეგირდებთან მ. აზარაშვილთან და ზ. მემარნიშვილთან

ფიზიკური აღზრდისა და სპორტის სალელმწიფო ინსტიტუტის 1950 წლის კურსდამთავრებულები ღრმა მუნუხარებას გამოთქვამენ ძმლელოსნობაში დამსახურებული მწვრთნელის

ევგენი (ქენია) ბაბუას

გარდაცვალების გამო და სამძიმარს უცხადებენ განსვენებულის ოჯახს.

გაზეთი „ლელოს“ რედაქცია ღრმა სამძიმარს უცხადებს ოჯახს და ახლობლებს, წლებიის განმავლობაში ჩვენი გაზეთის სასურველი ავტორისა და კონსულტანტის

ევგენი ბაბუას

გარდაცვალების გამო.

მნიშვნელოვანი სპორტული გადაცემები

20 ოქტომბერი, პარასკევი

საქართველოს ტელევიზია. *კალაკი.* „მსოფლიო სპორტი“ (18.00), „ვარსკვლავები“ (21.00), *HTB plus futbol.* ჩემპიონთა ლიგა. მე-4 ტურის მიმოხილვა (13.50), მსოფლიო ჩემპიონატები და მიმოხილვა: პარაზელითის (15.10, 18.25), შოტლანდიის (16.40, 21.15), გერმანიის (23.10), *HTB plus sport.* ჭადრაკი. მატჩი მსოფლიო პირველობაზე (11.40), ტაილანდური კრივი (20.05), *ESPN.* ფეხბურთი. ჩემპიონთა ლიგა: „პარსელონა“ — „მიდანი“ (3.30), „ლევერკუზენი“ — „რეალი“ (12.00, 3.30), „ეფანესია“ — „ოლიმპიკი“ (14.00), *EUROSPORT.* ფეხბურთი. ფუფუს თასი (13.30, 20.00).

21 ოქტომბერი, შაბათი

საქართველოს ტელევიზია. რუსთავი-2. ფეხბურთი. ჩემპიონთა ლიგის მიმოხილვა (19.00), *კავკასია.* „მსოფლიო სპორტი“ (18.00), „ვარსკვლავები“ (21.00), *მე-9 არხი.* ევროპის სტადიონებზე (19.55), *HTB plus futbol.* ჩემპიონატები: გერმანიის (13.15, 18.25), შოტლანდიის (15.30), ფუსუის (20.55), იტალიის ან ესპანეთის (23.25, 1.35), *HTB plus sport.* სპორტული ცეკვები. მსოფლიოს თასი პროფესიონალთა შორის (14.30), პროფესიული კრივი: ტაისონი — ბოლიტა (21.00), ჭადრაკი. მატჩი მსოფლიო პირველობაზე (0.00), *ESPN.* ფეხბურთი. ინგლისის პრემიერლიგა (12.00), ჩემპიონთა ლიგა: „იუვენტუსი“ — „დეპორტივო“ (13.00), „ვალენსია“ — „ოლიმპიკი“ (3.30), *EUROSPORT.* ვოლეიბოლი. მსოფლიო თასი (3.15).

22 ოქტომბერი, კვირა

საქართველოს ტელევიზია. რუსთავი-2. სპორტული პროგრამა (19.15), *კავკასია.* „ფორმულა-1“ (17.00), „ვარსკვლავები“ (21.00), *მე-9 არხი.* ევროპის სტადიონებზე (11.20), *HTB plus futbol.* გერმანიის (13.15), იტალიის (15.15, 23.25), ესპანეთის (1.35) ინგლისის (19.55), საფრანგეთის (22.00), ფუსუის (22.40), *HTB plus sport.* ჭადრაკი. მატჩი მსოფლიო პირველობაზე (0.00), ბოკვი. ნოლეს ჩემპიონატი (19.45), სპორტული ცეკვები. პროფესიონალთა მსოფლიო თასი (15.05), ტაილანდური კრივი (1.15). *ESPN.* ფეხბურთი. ჩემპიონთა ლიგა: „პარი სენ ჟერმენი“ — „პაიერნი“ (13.00), იტალიის ფეხბურთი (15.00), ჩემპიონთა ლიგის მიმოხილვა (17.30). *EUROSPORT.* ელდიდან ზეადინი ხტომა. მსოფლიო თასი (13.30), აეტორობა (15.00, 15.30, 16.30, 22.00).

ᲙᲠᲝᲡᲕᲝᲠᲓᲘ №82

თარაზულად: 1. ქართველი ვეტერანი ტენის მსროლელი, ოლიმპიური თამაშების პრიზიორი, 10. ომის შემდგომ პერიოდში ცნობილი რუსი ფეხბურთელი მეკარე, 11. ქართველი ფეხბურთელი, მეკარე, 12. ქუთაისის მორაგბეთა კლუბი, 13. ქართველი წყალში ხტომა, 17. ინდოეთის ეროვნული ნაკრების ფეხბურთელი, 18. ინგლისელი ფეხბურთელი მეკარე, 19. ინგლისელ ფეხბურთელ, 20. ინგლისელ ფეხბურთელ, 21. ინგლისელ ფეხბურთელ, 22. წარსულში ცნობილი ბრაზილიელ ფეხბურთელ, 23. ინგლისელ ფეხბურთელ, 24. ინგლისელ ფეხბურთელ, 25. ინგლისელ ფეხბურთელ, 26. ინგლისელ ფეხბურთელ.

ᲗᲐᲠᲐᲖᲣᲚᲐᲓ: 1. ᲥᲐᲠᲗᲕᲔᲚᲘ ᲤᲔᲮᲑᲣᲠᲗᲔᲚᲘ, 2. ᲛᲝᲜᲐᲠᲗᲔ ᲤᲔᲮᲑᲣᲠᲗᲔᲚᲘ, 3. ᲛᲔᲛᲐᲠᲗᲕᲔᲚᲘ ᲤᲔᲮᲑᲣᲠᲗᲔᲚᲘ, 4. ᲛᲝᲜᲐᲠᲗᲔ ᲤᲔᲮᲑᲣᲠᲗᲔᲚᲘ, 5. ᲛᲔᲛᲐᲠᲗᲕᲔᲚᲘ ᲤᲔᲮᲑᲣᲠᲗᲔᲚᲘ, 6. ᲛᲝᲜᲐᲠᲗᲔ ᲤᲔᲮᲑᲣᲠᲗᲔᲚᲘ, 7. ᲛᲔᲛᲐᲠᲗᲕᲔᲚᲘ ᲤᲔᲮᲑᲣᲠᲗᲔᲚᲘ, 8. ᲛᲝᲜᲐᲠᲗᲔ ᲤᲔᲮᲑᲣᲠᲗᲔᲚᲘ, 9. ᲛᲔᲛᲐᲠᲗᲕᲔᲚᲘ ᲤᲔᲮᲑᲣᲠᲗᲔᲚᲘ, 10. ᲛᲝᲜᲐᲠᲗᲔ ᲤᲔᲮᲑᲣᲠᲗᲔᲚᲘ, 11. ᲛᲔᲛᲐᲠᲗᲕᲔᲚᲘ ᲤᲔᲮᲑᲣᲠᲗᲔᲚᲘ, 12. ᲛᲝᲜᲐᲠᲗᲔ ᲤᲔᲮᲑᲣᲠᲗᲔᲚᲘ, 13. ᲛᲔᲛᲐᲠᲗᲕᲔᲚᲘ ᲤᲔᲮᲑᲣᲠᲗᲔᲚᲘ, 14. ᲛᲝᲜᲐᲠᲗᲔ ᲤᲔᲮᲑᲣᲠᲗᲔᲚᲘ, 15. ᲛᲔᲛᲐᲠᲗᲕᲔᲚᲘ ᲤᲔᲮᲑᲣᲠᲗᲔᲚᲘ, 16. ᲛᲝᲜᲐᲠᲗᲔ ᲤᲔᲮᲑᲣᲠᲗᲔᲚᲘ, 17. ᲛᲝᲜᲐᲠᲗᲔ ᲤᲔᲮᲑᲣᲠᲗᲔᲚᲘ, 18. ᲛᲔᲛᲐᲠᲗᲕᲔᲚᲘ ᲤᲔᲮᲑᲣᲠᲗᲔᲚᲘ, 19. ᲛᲝᲜᲐᲠᲗᲔ ᲤᲔᲮᲑᲣᲠᲗᲔᲚᲘ, 20. ᲛᲝᲜᲐᲠᲗᲔ ᲤᲔᲮᲑᲣᲠᲗᲔᲚᲘ, 21. ᲛᲔᲛᲐᲠᲗᲕᲔᲚᲘ ᲤᲔᲮᲑᲣᲠᲗᲔᲚᲘ, 22. ᲛᲔᲛᲐᲠᲗᲕᲔᲚᲘ ᲤᲔᲮᲑᲣᲠᲗᲔᲚᲘ, 23. ᲛᲝᲜᲐᲠᲗᲔ ᲤᲔᲮᲑᲣᲠᲗᲔᲚᲘ, 24. ᲛᲔᲛᲐᲠᲗᲕᲔᲚᲘ, 25. ᲛᲔᲛᲐᲠᲗᲕᲔᲚᲘ, 26. ᲛᲔᲛᲐᲠᲗᲕᲔᲚᲘ.

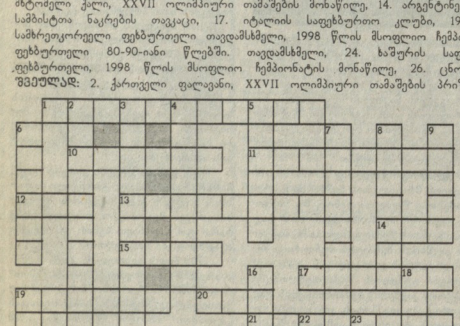

ᲛᲝᲗᲐᲛᲐᲠᲘ ᲠᲔᲓᲐᲥᲢᲝᲠᲘ ᲗᲔᲜᲒᲜᲘᲖ ᲑᲐᲩᲘᲩᲘᲚᲐᲫᲔ

№81 ᲙᲠᲝᲡᲕᲝᲠᲓᲘᲡ ᲞᲐᲡᲣᲮᲘ:

ᲗᲐᲠᲐᲖᲣᲚᲐᲓ: 1. „ᲞᲐᲠᲘᲖᲘ“, 9. ᲐᲗᲘᲐ, 10. ᲒᲐᲛᲠᲔᲚᲘᲫᲔᲚᲘ, 11. ᲩᲘᲯᲘ, 13. ᲓᲐᲜ, 14. ᲬᲘᲠᲐᲜᲘᲚᲘ, 16. ᲥᲠᲔᲚᲘ, 18. ᲒᲠᲘᲜ, 20. ᲐᲜᲘᲠ, 21. ᲚᲔᲝᲜᲐᲠᲓᲝᲜ, 24. ᲘᲐᲠᲘᲜ, 26. ᲑᲘᲒᲐᲜᲔᲚᲘᲫᲔ, 31. ᲥᲝᲛᲘᲜ, 32. ᲝᲚᲐ, 33. ᲓᲘᲜᲝ, 34. „ᲚᲔᲝᲜᲘ“, 35. ᲨᲘᲠᲘ, 36. ᲐᲥᲐᲪᲘ. **ᲕᲐᲠᲢᲘᲚᲐᲓ:** 2. „ᲚᲔᲚᲘᲐᲜᲘ“, 3. ᲥᲐᲠᲗᲕᲔᲚᲘ, 4. ᲓᲔᲚᲐ, 5. ᲥᲝᲛᲘ, 6. ᲛᲐᲚᲔᲜᲘᲜᲘ, 7. ᲐᲖᲐᲠᲐᲨᲕᲘᲚᲘ, 8. ᲨᲘᲠᲘᲜᲐ, 12. ᲤᲣᲚᲔᲑᲘᲡᲗᲕᲘᲡ, 13. „ᲛᲘᲢᲠᲘᲐᲜᲘ“, 17. ᲜᲐᲠᲘᲜᲯᲘᲜᲘ, 19. ᲨᲘᲕᲘ, 22. ᲪᲘᲪᲘᲠᲝᲜᲘ, 23. ᲔᲚᲘᲡᲘᲜᲘ, 25. ᲠᲐᲜᲘᲜᲐ, 27. ᲐᲖᲘᲐ, 28. ᲒᲘᲐᲪᲘ, 29. „ᲚᲔᲝᲜᲘ“, 30. „ᲓᲝᲜᲐ“.

ᲡᲐᲥᲐᲠᲗᲕᲔᲚᲝᲡ ᲩᲔᲡᲘᲜᲐᲣ
3. ᲙᲐᲠᲐᲞᲝᲕᲘ

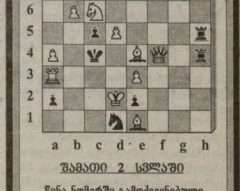

ᲨᲐᲒᲐᲢᲝᲜᲘ 2 ᲛᲝᲫᲠᲐᲝᲑᲐ

წინა ნომერში გამოქვეყნებული საჭადრაკო ამოცანის ამოხსნა:

1. ...g:f7! 2. ᲛᲬ1:f4 2. ᲛᲑ6X.
1. ...g8 2. g:f6X. 1.
...g:e4 2. g:e5X.
1. ...g:b1 2. ᲛᲐ3:d3X. 1. ...g:e6 2. ᲛᲐ:e6X.

თბილისი, 380008, Ვ. ᲙᲘᲠᲙᲘᲢᲐᲫᲔ 14. ტელ. 99-56-14. ინდექსი 66435 INDEX. ● „ᲚᲔᲚᲝᲡ“ ᲮᲔᲚᲛᲫᲦᲕᲐᲜᲔᲚᲘ ᲡᲘᲡᲢᲔᲛᲐ: ᲮᲔᲚᲛᲫᲦᲕᲐᲜᲔᲚᲘ ᲒᲣᲠᲐᲛᲘ ᲡᲘᲜᲘᲫᲔᲜᲘᲫᲔ. ᲛᲘᲗᲘᲠᲣᲚᲘᲐ ᲬᲘᲜᲐᲨᲘ. ᲡᲐᲜᲘ ᲠᲔᲓᲐᲥᲢᲝᲠᲘ. ᲘᲜᲒᲠᲔᲓᲘᲜᲢᲘ-ᲠᲔᲠᲒᲐᲜᲘᲖᲐᲪᲘᲐᲗᲐ ᲛᲘᲜᲘᲡ ᲚᲘᲪᲔᲜᲖᲘᲐ.