გაზეთის ელექტრონული ვერსია ინტერნეტში:
http://www.opentext.org.ge/lelo

ლელო

№ 2
(11 561)

11 – 14 იანვარი, 2002 წ.

ფასი 40 თეთრი

გამოდის 1934 წლის 13 აპრილიდან

თბილისის სპორტის სასახლე გივი კარტოზიას სახელობისაა!

თბილისის მთავრობის დადგენილებით თბილისის სპორტის სასახლეს ლეგენდარული ქართველი შეკრული გივი კარტოზიას სახელი მიენიჭა.

ქვეყნები, თასები

5

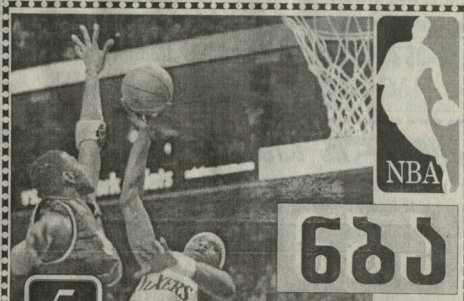

ნბა

5

შილაღელფია – ორლანდო

6

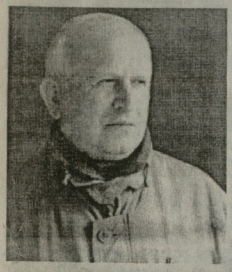

თამაზ წივწივაძე – 60

ძმაო თამაზ!

სიამაყის განცდით ვუყურებდი იმათ რიცხვს, ვინც საიუბილეო თარიღს გილოცავს და გელოცავს. როგორც ქვეყნის პატრიოტი, შენ ყრმობიდან ხარ თვალმიდევნებული ქართულ სპორტს და მუდამ ხარობ მისი წარმატებებით, გტკივა საერთო სტატკივარი. თვალი რომ გადავავლე შენს მიერ განვლილ ცხოვრებას, დაბეჯითებით შეგადარე იმ სპორტსმენს, რომელიც შეუპოვარი ბრძოლით, მიზანმიმართულად იკაფავს გზას ოლიმპისკენ. შენ უკვე დიდი ხანია დგეხარ მხოლოდ რჩეულთათვის მისაწვდომ სიმაღლეზე.

გავიგე, რომ უარი გითქვამს იუბილის აღნიშვნაზა და ჯილდოზე, რითაც ერთხელ კიდევ დაამტკიცე, რომ ყველაზე დიდი ჯილდო შენთვის მუდამ არის ქვეყნისა და ერის მსახურებაში მოხვეჭილი საყოველთაო სიყვარული.

აი, კიდევ რა მინდა გითხრა. შენ კარგად იცი, რომ ჩვენში ოდიდგან ვეუკაცობის სიმბოლოდ ითვლებოდა ლელოს გატანა. შენებური სპორტული ენით კვლავაც გაგეტანოს მრავალი ლელო!

ძმური სიყვარულით,

თენგიზ ბარბარესაძე

საგზურებისთვის ლაშქრობა დაიწყო

ხელბურთში ევროპის მსოფლიო ჩემპიონატს გაიხსად, იანვარ-თებერვალში, პორტუგალია უმასპინძლებს. ფინალურ ეტაპზე იასპარეზებს 24 რჩეული გუნდი. აქედან 13 ადგილი ევროპას ეკუთვნის. პორტუგალიაში ასპარეზობის უფლება გარანტირებული აქვს მსოფლიო ჩემპიონს – საფრანგეთს ნაკრებს და მასპინძელ ქვეყანას. წლეულს, თებერვალში, ჩატარდება

2002 წლის ევროპის ჩემპიონატის ფინალური ასპარეზობა შეეჯიბრება. აქ გამარჯვებული და ორი პრიზიორი შეკანიკურად დაიშვებიან მსოფლიო ჩემპიონატის ფინალურ ეტაპზე. ამრიგად, ევროპისთვის განკუთვნილი (13-2-3– 8) ადგილებიდან გასათამაშებელი რჩება რვა საგზური, რომლისთვისაც ჩვენი კონტინენტის გუნდები უკვე ჩაებნენ ბრძოლაში.

ვინ არიან ეს გუნდები? ევროპის ფედერაციამ რეიტინგის შესაბამისად 18 ქვეყნის გუნდი დაუშვა საკვალიფიკაციო ჯგუფებში (3 ოთხგუნდიანი და 2 სამგუნდიანი) საასპარეზოდ. სულ შეიქმნა ხუთი ჯგუფი. საქართველოს ნაკრები მესამე ჯგუფში გამოვა ფინეთის, ჰოლანდიის და ავსტრიის გუნდებთან ერთად. ხუთივე ჯგუფში გამარჯვებულები ევროპის ჩემპიონატიდან საგზურგანაღდებულთა გამოკლებით, ამ ჩემპიონატის ფინალურ ეტაპზე სხვა მონაწილეებთან ერთად გაითამაშებენ პლეი-ოფს (1-8 ივნისი) 8 საგზურის განსაწილებლად.

საქართველოს ნაკრებმა (უფროსი მწვრთნელი ზაზა დოლიძე) პელისნგში გუშინწინ, 9 იანვარს, ჯგუფში პირველი შეხვედრა ჩაატარა. მატჩი მოიგეს მასპინძლებმა 23:20.

დანარჩენი მატჩების კალენდარი ასეთია:

13.01. საქართველო – ფინეთი;
17.01. საქართველო – ჰოლანდია;
21.01. ჰოლანდია – საქართველო (ამსტერდამი);
24.01 ავსტრია – საქართველო (ქ. ტრაუნი);
27.01 საქართველო – ავსტრია.

ჩვენი ნაკრები შინ მატჩებს გამართავს თბილისის სპორტის სასახლეში. შეხვედრები დაიწყება 17 საათზე.

ავთანდილ ღოღობერიძე – 80

5

ციტატა

სოლტ-ლეიკ-სიტში ოლიმპიურ თამაშებთან დაკავშირებით გაზეთ „საქართველოს რესპუბლიკის“ კორესპონდენტის შეკითხვაზე საქართველოს ეროვნული ოლიმპიური კომიტეტის პრეზიდენტი ჯანო ბაგრატიონი პასუხობს:

„ფაქტობრივად, ნაგანოს ოლიმპიური თამაშების შემდეგ ჩვენ, როგორც ასეთი, 2002 წლის თამაშებისთვის მოსამზადებელი ციკლი არც გვქონია და, შეიძლება ითქვას, სპორტსმენები ბეედს ანაბრად იყვნენ. ისევ ბატონი გოგის ძალისხმევით მოხერხდა ჩვენი მოთხილამურეების რამდენიმე საზღვარგარეთული შეკრება. ამიტომაც ბადლობის მეტი რა გვეთქმის იმ სპორტსმენებისა და მწვრთნელების მიმართ, ფაქტობრივად, დაფინანსების გარეშე ლღეენისები რომ მოიპოვეს. კიდევ ერთხელ აღვნიშნავ: რომ არა ბატონი გოგი თოფაძის გამორჩეული დამოკიდებულება სპორტისადმი, დღეს შეიძლება მოთხილამურე საერთოდ არ გვყოლოდა“.

საქართველოს რესპუბლიკა
№ 318. კვირა. 30 დეკემბერი. 2001 წელი.

მილოცვები

ქ. თბილისის მერიის სპორტისა და ტურიზმის საქალაქო სამსახური დაბადებიდან 30 წლისთავს ულოცავს ბატუტზე ხტომაში მსოფლიო ჩემპიონს, ევროპის აბსოლუტურ ჩემპიონს ზაქარია აბრამიშვილს.

* * *

ქ. თბილისის მერიის სპორტისა და ტურიზმის საქალაქო სამსახური დაბადებიდან 40 წლისთავს ულოცავს ვეტერან ხელბურთელს, საქართველოს სპორტის სახელმწიფო დეპარტამენტის თავმჯდომარის მოადგილეს, ოლიმპიური ზაბდების შტაბის ხელმძღვანელს მიქა მეტრეველს.

* * *

გაზეთ „ლელოს“ რედაქცია თანალარისამდი დრმა პატივისცემით უერთდება ამ მილოცვას.

თბილისის ჭაბუკ წყალბურთელთა ნაკრებმა კიდევ ერთი სენსაცია მოახდინა – რუსეთის პირველობის ნახევარფინალში გავიდა!

მიხეილ მესხი – 65

4

გუშინ, თბილისის საზოგადოებრიობა გივი ყიასაშვილს გამოეთხოვა

6

ვლადიმერ გუცაევს მანქანა წაართვეს

ამაზარებელია, როდესაც ორგელიც განკითხაობა სუფევს, როდესაც მოძალადეებს ვერაფერს უპირისპირებ, და გაბრაზებულ გულზე მჯიღის ცემისა და ყვირილის უფლება გრჩება მხოლოდ. შინ თუ გარეთ დაუცველობის, სირცხვილის კიდევ ერთი განცდა ვიწვნიეთ. ახლა, ამ დღეებში, ვლადიმერ გუცაევი ძვირადღირებული „მერსედესიდან“ გადმოსვეს შეიარაღებულმა ყაჩაღებმა და მანქანიანად გაუჩინარებენ.

საქართველოს ფეხბურთის ფედერაცია ღრმა მწუხარებას გამოთქვამს კრივის ფედერაციის პრეზიდენტის ზურაბ წალიანის
მოულოდნელი გარდაცვალების გამო და სამძიმარს უცხადებს განსვენებულის ოჯახს, ქართული კრივის სამყაროს.

საქართველოს ფეხბურთის ფედერაცია სამძიმარს უცხადებს ვეტერან ფეხბურთელს ოთარ რუხაძეს მამის ლამრენტი რუხაძის
გარდაცვალების გამო.

ჯორდანის ახალი ცოლვება

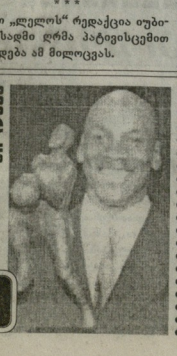

2

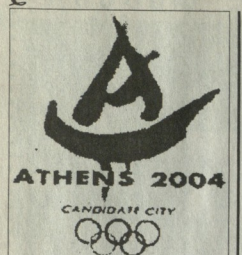

ᲛᲝᲛᲐᲕᲐᲚ ᲝᲚᲘᲛᲞᲘᲣᲠ ᲗᲐᲛᲐᲨᲔᲑᲐᲛᲓᲔ 2 ᲬᲔᲚᲘᲬᲐᲓᲘ ᲓᲐ 7 ᲗᲕᲔ ᲓᲐᲠᲩᲐ

ᲖᲐᲛᲗᲠᲘᲡ XIX ᲝᲚᲘᲛᲞᲘᲣᲠ ᲗᲐᲛᲐᲨᲔᲑᲡ 28 ᲓᲦᲔ ᲒᲐᲔᲨᲕᲠᲔᲑᲐ

8–24 ᲗᲔᲕᲗᲠᲕᲐᲚᲘ 2002 Წ.

ᲛᲝᲘᲘᲒᲐᲓᲔᲗ ᲥᲣᲓᲘ ᲐᲛ ᲑᲘᲭᲔᲑᲘᲡ ᲬᲘᲜᲐᲨᲔ!

თბილისელმა ჭაბუკმა წყალბურთელებმა, რომლებსაც ქართული წყალბურთის ხვალინდელ დღეც მიიწევენენ, კიდევ ერთი წარმატებით განაცვიფრეს სპეციალისტები და გულშემატკივრები. სანქტ-პეტერბურგის სკ „ლაგუნა-ვერეს“ საწყლოსნო კომპლექსში ოსტატდებიან, შარშან, წლის ბოლოს ვოლგოგრადში იასპარეზის რუსეთის 2002 წლის დიდ პირველობის პირველ ტურში. ტურნირი გაიმართა 1984-85 წლებში დაბადებულ ჭაბუკთათვის, ჩვენები კი, გარდა სამისა, მეტოქეებზე 2-3 წლით უმცროსები იყვნენ. მით უფრო გასაოცარი და გასახარი იყო ის წარმატება, რასაც თბილისელმა ყმაწვილებმა მიაღწიეს ვეებერთელა ქვეყნის რჩეულ თანატოლებთან პაექრობაში. თბილისელ ჭაბუკთა ნაკრებმა ყველა შეხვედრა მოიგო და ნახევარფინალში გავიდა. შთამბეჭდავია შეჯეგებიც: სანკტ-პეტერბურგის ნაკრებთან 7:6 (პირველ მატჩში ჩვენები მგზავრობით გადაქანცულები ჩავბნენ), ასტრახანის ოლქის გუნდთან – 9:4, ვოლგოგრადის „სპარტაკთან“ – 6:1, მოსკოვის „ზრომით რეზერვებთან“ – 13:5, ტუაფსელებთან – 12:3, ჩელიაბინსკელებთან – 8:3 და ყაზანელებთან – 9:1. ბურთების საერთო შეფარდება 64:23 თბილისელთა სასარგებლოდ.

თბილისელთა გარდა, ნახევარფინალში გავიდნენ მოსკოვის, ვოლგოგრადისა და ჩელიაბინსკის გუნდები. მატჩები 29 იანვარს გაიმართება. თავიდან დაგეგმილი იყო, რომ ნახევარფინალი ჩატარდებოდა სანქტ-პეტერბურგში, მაგრამ ამ ქალაქის გუნდს რაკი ხელი მოეცარა, განაწყენებულებს უარი უთქვამთ მასპინძლობაზე.

ბიჭები რომ გადაქანცულები ჩავიდნენ ვოლგოგრადში, უკვე ვთქვით. გუნდი თბილისიდან საკუთარი ავტომანქანებით შეხვდნენ ჩაიფიანეს ვლადიკავკაზში, შემდეგ სამარშრუტო ტაქსით იმგზავრეს მინერალურ წყლებამდე. იქიდან მატარებლით შეკლიბეთის ადგილამდე. სხვათა შორის, იგივე მარშრუტით დაბრუნდენ უკან, მაგრამ უკვე გამარჯვებით გამოწვეული ამაღლებული განწყობით.

„ბიჭები შეხვდნენ ვლადიკავკაზში იქაურმა ქართველებმა ავთანდილ ჩალაძის თავკაცობით დიდი პატივი გვცეს. მინერალურ წყლებამდე ავტობუსიც გვიქირავეს, ღამეც გაგვათევინეს თავიანთ ხარჯზე. პატივისცემა და თანადგომა არც ვოლგოგრადში მყოფი ქართველებისგან მოგვკლებია. ისინი თავგამოვდით გვქომაგობდნენ მატჩების დროსაც. მადლობა მინდა ვუთხრა აგრეთვე „ლაგუნა-ვერეს“ და ჩვენი ფედერაციის ხელმძღვანელობას (ვლადიმერ გოცაშვილი, გ. ცქიტიშვილი) დახმარებისთვის. „იმედია, ნახევარფინალისთვის გუნდის დაფინანსების შესაძლებლობა გამოინახება“ – უთხრა „ლელოს“ კორესპონდენტს სოსო მაისურაძემ.

2001 წლის საუკეთესო აჭარელი

აჭარის ავტონომიური რესპუბლიკის სპორტსმენებმა არნახულ წარმატებებს მიაღწიეს მსოფლიო და ევროპის პირველობებზე „ა“ კატეგორიის საერთაშორისო ტურნირებში მოპოვებული ოქრო — 5, ვერცხლის — 8 და ბრინჯაოს — 12 მედალი. 2001 წელს ბერძნულ-რომაული ჭიდაობაში (85 კგ წონით კატეგორიაში) მსოფლიოს ჩემპიონის წოდება მოიპოვა მუხრან ვახტანგაძემ, ახალგაზრდებში — რამაზ დევაძემ, ევროპის პირველობაზე კადეტთა შორის კი პირველობა მოიპოვა ომარ ბაკურაძემ. ჭიდაურში 14 წლამდე გოგონათა შორის სალომე მელია მსოფლიო ჩემპიონი გახდა.

2001 წ ს აჭარაში სხვადასხვა მასშტაბის 13 ტურნირები გაიმართა: მათ შორის ქალაქში აზია — ცენტრალ. საკონტინენტთაშორისო მატჩი, შავი ზღვის აუზის ქვეყნების ფესტივალი და მემედ აბაშიძის საერთაშორისო მემორიალი, აგრეთვე საერთაშორისო ტურნირი ჩოგბურთში ქალთა შორის.

საქართველოს ჩემპიონის წოდება მოიპოვა „ბასკოს“ კახ კალაბურთოლთა და ბალახის პოკერში ქალთა გუნდებმა. ხოლო ვაკეში ამ სახეობაში თასის მფლობელი გახდნენ. ქვეყნის თასი მოიპოვა მორაგბეთა კოლექტივმაც („დათვები“).

აჭარის ავტონომიური რესპუბლიკის სპორტის სახელმწიფო დეპარტამენტმა 2001 წლის შეჯეგების მიხედვით დაასახელა აჭარის ათი საუკეთესო სპორტმენი, ამდენივე მწვრთნელი, საუკეთესო ვეტერანი სპორტსმენი. სამი საუკეთესო გუნდი სპორტულ თამაშებში და სპორტკომიტეტი. აგრეთვე საუკეთესო სპორტული ფედერაციები.

საუკეთესო ვეტერანი სპორტსმენები

1. ანზორ ლაზოშვილი — თქიდაობა.
2. ნოდარ ხაჭიშვილი — კარატე დო
3. თემურ ხაბაძე — თქიდაობა.

საუკეთესო სპორტული ორგანიზაციები: ბათუმის სპორტკომიტეტი (თამაზ ლომარე თენგიზ თავდგირიძე), ხელუაჩაურის რაიონის სპორტკომიტეტი (სიმონ ზაქარაძე), ხულოს რაიონის სპორტკომიტეტი (ნოშრევან ჯოხაძე).

საუკეთესო ფედერაციები: ჭიდაობის ფედერაცია (პრეზიდენტი გიორგი აბაშიძე), ჭადრაკის ფედერაცია (შოთა ჭუმკეიძე), რაგბის კავშირი (ილია წულუკიძე).

წლის საუკეთესო სპორტულ შეკრებად დასახელდა აჭარის ტელევიზიის და რადიოს სპორტული გადაცემათა რედაქტორი *გოლრიგი მურღანიძე*.

სპორტის რჩეულ მხარდამჭერად აღიარებულია ბათუმის სასოფლო-სამეურნეო ინსტიტუტის რექტორი, აჭარის საუნივერსიტეტო სპორტის ფედერაციის ვიცე-პრეზიდენტი *რეზო ჯაბანიძე*.

რჩეულებს გადაეცათ დიპლომები და ბათუმის მერიის ფასიანი სჩუქრები.

ᲝᲗᲐᲠ ᲛᲣᲠᲦᲐᲜᲘᲫᲔ,
„ლელოს“ სპ. კორ. აჭარაში.

რობერტ გაგოიანის ფოტო

აჭარის სპორტსმენთა ათეული ასე გამოიცხრილა:

1. მუხრან ვახტანგაძე — ბრ. ჭიდაობა
2. რამაზ დევაძე — ბრ. ჭიდაობა
3. სალომე მელია — ჭადრაკი
4. ომარ ბაკურაძე — ბრ. ჭიდაობა
5. ვახტანგ ყურხულიძე — მხ. ტანგ
6. ბათუმი ფუტკარაძე — მშვილდოს.
7. ოთარ ფუტკარაძე — ბრ. ჭიდაობა
8. ვლადიმერ ბეჭინაშვილი — ქალაბ.
9. ირაკლი ჭელიძე — ფარიკაობა
10. დავით ბეჭინაძე — ბრ. ჭიდაობა

ათი საუკეთესო მწვრთნელი:

1. თაზო ჩხეიძაშვილი — ბრ. ჭიდაობა
2. ზაზა ჯიბლაძე — ბრ. ჭიდაობა
3. ლეონიდე ნეურონიდი — ჭადრაკი
4. ნუგზარ ჯგერელაძე — რაგბი
5. რომან ჭელიაშვილი — თქიდაობა
6. ანდრან ბალაძე — ფეხბურთი
7. თამაზ ფუტკარაძე — მშვილდოს.
8. ნიკოლოზ ბარამიძე — ბალ. ჰოკეი
9. ნუგზარ კანდელაკი — კალათბ.
10. ბაკატა ხუროთელი — ფარიკაობა

სამი საუკეთესო გუნდი

1. „ბათუმი“ (ბათუმი) — რაგბი
2. „ბასკო“ (ბათუმი) — კალათბურთი
3. აჭარის ქალთა ნაკრ. o — ბალახის ჰოკეი

ᲛᲝᲑᲘᲚᲘᲖᲐᲪᲘᲔᲑᲘᲡᲐ 2001 ᲬᲚᲘᲡ ᲡᲔᲖᲝᲜᲘ ᲡᲐᲥᲐᲠᲗᲕᲔᲚᲝᲡ ᲩᲔᲛᲞᲘᲝᲜᲐᲢᲘᲡ ᲓᲐᲡᲐᲡᲠᲣᲚᲔᲡ

საქართველოს ბილიარდის ფედერაციის (პრეზიდენტი დავით ალექსიძე) თაოსნობით, თბილისის ერთ-ერთმა პოპულარულმა სბილიარდო კლუბმა „ვერემ“ ახალი წლის წინ საქართველოს ჩემპიონატს უმასპინძლა ე წ. ამერიკანაკაში ჩემპიონატში დიდი ინტერესი გამოიწვია, რასაც ისიც ადასტურებს, რომ ასპარეზობაში ფიდანაც ორმოცამდე მონაწილეობენ ბათუმის, ოზურგეთის, გურჯაანისა და მანგლისის, ასევე რჩეული წარმომადგენლები — სულ 32 მობილიარდე.

შესანიშნავად იასპარეზა თბილისელმა ჰაატა ხმალაძემ, რომელმაც ფინალში 5:1 სძლია თანაკლასელ არტურ პოლისიანს. მესამე ადგილისთვის ბრძოლაში კი ასევე თბილისელმა თემურ დონაძემ იმარჯვა ბათუმელ დავით ფიფიასთან პაექრობაში.

ᲡᲣᲠᲐᲗᲔᲑᲖᲔ: გამარჯვებული (შარჯინე) და პრიზიორები

გოლრიგი სამხარაძე

ᲛᲔᲓᲠᲔᲑᲛᲐ „ᲡᲐᲨᲝᲑᲐᲝ ᲗᲐᲡᲘ“ ᲒᲐᲘᲗᲐᲛᲐᲨᲔᲡ

აღლაბო სიმბოლურია, რომ საქართველოში 2002 წლის სპორტული სეზონი ცხენოსანთა ასპარეზობით გაიხსნა. სიმბოლურია არა მხოლოდ იმიტომ, რომ წელუკს ცხენის წელიწადია, არამედ იმიტომაც, რომ ცხენოსნობის ტრადიციები ჩვენში საუკუნეებს ითვლის. დღეს ისეთი დროა, ბევრი რამ კეთილი ინიციატივაზე და შეძლებაზეა დამოკიდებული.

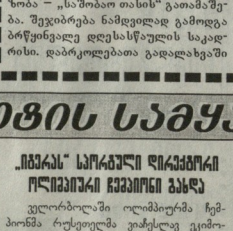

ცხენოსნობას და მხედრებს, თამამად შეიძლება ითქვას, რომ ამ მხრივ მას შემდეგ გაუმართლათ, რაც შემწედ მოევლინათ სპორტის ამ სახეობაზე უზომოდ შეყვარებული კაცი თემურ ბერიშვილი. ამჯერად მისი თაოსნობით და ხარჯებით ჩატარდა თბილისის ავიაორთშის ცხენოსანთა ასპარეზობა – „საშობაო თასის“ გათამაშება. შეჯიბრება ნამდვილად გამოდგა ბრწყინვალე დღესასწაულის საკადრისი. დაბრკოლებათა გადალახვაში ქვეყნის თითქმის ყველა უძლიერესმა მხედრმა წარმოაჩინა თავისი ოსტატობა იპოდრომის დახურულ მანეჟში.

ძალიან მძიმე ხტომებში უფრთხილა ასკეთ ცხენებისთვის უძლიერესი იყო „ჟოკეი კლუბის“ წარმომადგენელი გიორგი სამხარაძე (ცხენი ჰაკი), მეორე ადგილზე გავიდა შინაგანი ჯარის ოფიცერი კახაბერ კიკიანი (შილი), მესამე იყო ირაკლი ბულისკირია („ჟოკეი კლუბი“, ცხენი საგმირო). ახალგაზრდა ცხენოსნის (კონკური №1) მოსაპარეზოთა შორის ყველას აჯობა ირაკლი ნარმანიამ (შავს „ქართული ცხენი“, ბრაუნი), მეორე და მესამე პრიზიორი გახდა გიორგი ჩიქოვანი „ჟოკეი კლუბიდან“ – ჯერ ცხენ კაკვაწით, შემდეგ – გარსიათი. ***უფროსი ასაკის ცხენებით*** ასპარეზობის მეორე დღეს ადგილებს განაწილდა ასე: 1. გიორგი სამხარაძე, 2. კახაბერ კიკიანი, 3. ირაკლი ნარმანია. ***ახალგაზრდა ცხენებით*** (კონკური №2): 1. გიორგი ჩიქოვანი, 2. ირაკლი ნარმანია, 3. ლევან ფანცულაია (შინაგანი ჯარი, ცხენი აგლონა).

ყველაზე ახალგაზრდა მხედრისთვის დაწესებული პრიზი გადაეცა 12 წლის თამაზ გელაშვილს („ჟოკეი კლუბი“), ყველაზე ტექნიკურად მოასპარეზის – ოლეგ რეუტოვს – (კერძო სექტორი).

Ც. ᲑᲐᲠᲐᲫᲔ

ᲪᲜᲝᲑᲔᲑᲘ ᲘᲜᲢᲔᲠᲜᲔᲢᲘᲡ ᲡᲐᲛᲧᲐᲠᲝᲓᲐᲜ

ᲠᲣᲡᲔᲗᲘᲡ ᲑᲐᲡᲣᲒᲗᲐ ᲡᲞᲝᲠᲒᲡ ᲦᲘᲠᲘᲡᲔᲣᲚ ᲐᲓᲒᲘᲚᲡ ᲛᲘᲡᲐᲪᲔᲛᲡ

ბავშვთა სპორტი რომ ქვეყნის სპორტული ტრადიციების გაგრძელების საიმედო დასაყრდენია, რუსეთში კარგად იციან და მოზარდთა ფიზიკურ აღზრდას და მათ სპორტულ დაოსტატებას სახელმწიფოებრივ ზრუნვას არ აკლებენ (ჩვენნაც განსხვავებით). ასეთი ზრუნვის კიდევ ერთი ნათელი დადასტურება იქნება მოსკოვის მოზარდ სპორტსმენთათვის ცენტრალურ საკონცერტო დარბაზში გამართული გრანდიოზული სშობაო ზეიმი, რომელიც 15 იანვრისთვის იგეგმება.

საზეიმო შეხვედრაზე დაჯილდოებენ საერთაშორისო შეჯიბრებებში გამარჯვებულ და სპრიზიო ადგილებზე გასულ ნორჩ სპორტსმენებს. მარტო 2001 წელს რუსეთის ჩემპიონი გახდა 130 მოზარდი, 13 — ევროპის ჩემპიონი გახდა, 10 — მსოფლიოი ჩემპიონატის პრიზიორი. ყოველწლიურად მოსკოვში ტარდება ათასზე მეტი სპორტული ღონისძიება სასკოლო ასაკის ბავშვებისთვის. 2002 წელს მათ ელოდებათ მოზარდთა ხაერთაშორისო სპორტული თამაშები დსთ-ს და ბალტიის ქვეყნების წარმომადგენელთა მონაწილეობით. ამ ასპარეზობას მოსკოვი უმასპინძლებს.

„ᲘᲒᲘᲠᲐᲡ“ ᲡᲐᲮᲔᲠᲮᲣᲚᲘ ᲓᲘᲠᲔᲥᲪᲘᲠᲘ ᲝᲚᲘᲛᲞᲘᲣᲠᲘ ᲩᲔᲛᲞᲘᲝᲜᲐᲢᲘᲡ ᲒᲐᲜᲐᲓᲐ

ველორბოლაში ოლიმპიურმა ჩემპიონმა რუსეთელმა ეიაჩესლავ ეკიმოვმა განაცხადა, რომ წელუკს აღარ დაუბრუნდება ველოსპორტს, რადგან დაიკავა სპორტული დირექტორის თანამდებობა გუნდ „იტერაში“. მისი დანიშვნა ამ პოსტზე მოტივირებულია იმითაც, რომ „იტერა“ მიზნად ისახავს გახდეს პირველი დივიზიონის გუნდი.

4 თებერვალს ეკიმოვს 36 წელი შეუსრულდება. პროფესიული მრბოლი იგი 1991 წელს გახდა და კარიერის მანძილზე 52-ჯერ იზეიმა გამარჯვება. ეკიმოვს „საკუნის რუს ველოსპორტსმენს“ უწოდებენ.

„30 000“

ლეგენდარულმა კალათბურთელმა ბიკლ ჯორდანმა თავის კარიერაში 30 000 ქულა მოაგროვა და გახდა მეოთხე კალათბურთელი, ვინც ამ ზღვარს მიაღწია. მანამდე ეს შეძლეს: კარიმ აბდულ-ჯაბარმა, უილტონ ჩემბერლენმა და კარლ მელონუმა. ყველა ზემოთ ჩამოთვლილი ლეგენდარული კალათბურთელი თავდასხმელი იყო, ხოლო ჯორდანი პირველი მცველია, რომელმაც დასძლია 30 000-იანი ზღვარი.

სეზონისთვის მზადება დაიწყო

საფეხბურთო სეზონის განახლებამდე ორი თვე დარჩა. და სუსხიანი ზამთრის მიუხედავად კლუბების უმრავლესობა სამზადისს შეუდგა.

ორგზის ჩემპიონმა *„ქუთაისის „ტორპედომ“* ბენდელას თასის გათამაშებიდან და სპორტის სასახლის ხელოვნური საფარიდან რუსეთში გადაინაცვლა. გუნდი მოსკოვშია და „თანამგრძობრობის“ ჩემპიონთა თასის გათამაშებისთვის ემზადება. რევაზ ძოძუაშვილმა შეარჩია ის ფეხბურთელები, ვინც ტურნირში კლუბის ღირსებას დაიცავენ: *მეკარეები:* დავით გვარამაძე, ზვიად სტურუა;

მცველები: ვლადიმერ ძაგნიძე, ვახტანგ აკოფაძი, რევაზ ქემოყლიძე, გივი დიდავა, სევასტი თოღუა, ლევან სილაგაძე, ლაშა ქველიძე, დავით გამეზარდაშვილი; ვალერი აბრამიძე, ვახტანგ ხვადაგიანი;

ნახევარმცველები: მალხაზ ასათიანი, შოთა ბაბუნაშვილი, ზურაბ ძამსაშვილი, ბორის გონჩაროვი;

თავდამსხმელები: რომან ახალაცი, ზურაბ იონანიძე, ზვიად ქუთათელაძე, თემურაზ მალანია, დიმიტრი პარამონოვი, პაატა გვირჩიშვილი, ანტონ პოროშინი; გუნდის ორი წამყვანი ფეხბურთელი მიხეილ მახვილაძე და გია იმედაძე ალბათ ულაიავაზის „ალანიაში“ გაგრძელებენ კარიერას. შესაძლებელია ტურნირის მსვლელობისას, რომელიც 19 იანვარს დაიწყება, ტოროპედოსთა რამდენიმე ფეხბურთელის ტრანსფერიც შედგეს. ქუთათურების მეტოქენი „ბ“ ჯგუფში რიგის „სკონტო“, ჯახეთის „ცენესი“ და რუსეთის ახალგაზრდული ნაკრები იქნება.

15 იანვარს შეიკრიბება *თბილისის „დინამო“* და კვიპროსში გაემგზავრება. გადაწყვეტილია, გუნდი ალეკო გოგობერიშვილით და ირაკლი სამხარაძით გაძლიერდება. კლუბის სხვა ტრანსფერებზე დინამოელთა კვიპროსიდან დაბრუნების შემდეგ შევიტყობთ. ჩემპიონატისთვის მზადების კიდევ ერთ ეტაპს გიო ნოდია გერმანიაში გეგმავს.

ორიოდე დღის წინ გერმანიიდან დაბრუნდა *თბილისის „ლოკომოტივის“* მთავარი მწვრთნელი კახა ცხადაძე და გუნდს სავარჯიშოდ იპოდრომზე გაუძღვა. გერმანიაში მისი ვიზიტის მთავარი შედეგი კი ლაშა სალუქვაძის ფრანკფურტის „ინტრახტში“ დარჩენაა. ქართველი მცველი გერმანიაში გაგრძელებს კარიერას.

ბოლნისური სიახლენი

„ხიონი“ სეზონისთვის მზადებას 15 იანვარს შეუდგება. თემურ მაბარაძის შეგირდები პირველ საწვრთნელ შეკრებას თბილისში გაიელიან, შერე ვარჯიშებს ბოლნისში გააგრძელებენ, მზადების ქობულეთში დასრულებენ. შეიცვალა შემადგენლობაც. გუნდიდან წავიდნენ — კახა დაუშვილი (გადავიდა ფოთის „კოლხეთში“) და ბახვა ამბაძე (გადავიდა კვიპაროსის, ლიმასოლის „ატლეტიკში“). მოვიდნენ: ლაშა მონასელიძე, „ლოკომოტივიდან“ — ისიდორე გოლაური, „შეტალურგიდან“ — ბესო ამაშუკელი.

* * *

კლუბებისა არ იყოს, იანვარი საკმაოდ გადატვირთულია საქართველოს ფეხბურთის ფედერაციის ჩინოსნებისთვისაც. რამდენიმე დღეში სფეს დელეგაცია მინსკში გაემგზავრება „იაბის“ შეკრებაზე, სადაც ერიხ ეპლეს და უეფას პრეზიდენტ ლენარტ იოჰანსონს შეხვდება. 25 იანვარს პორტუგალიის 2004 წლის ევროპის ჩემპიონატის შესარჩევი ეტაპის ჯგუფისყრაა, გაირკვევა საქართველოს ეროვნული და ახალგაზრდული ნაკრები გუნდების მეტოქეთა ვინაობა, დადგინდება საერთაშორისო მატჩების კალენდარი და, ჩვენ, ფეხბურთის სპეციალისტებს და გულშემატკივრებს საზარუავი და საფიქრალი მოგვემატება. წელსვინდელ საფეხბურთო სეზონში, სანაცრებო დონეზე, მხოლოდ ერთი რამაა, დანამდელებით გარკვეული — ეროვნული გუნდი 16 აპრილს კიევში უკრაინის ეროვნულ ნაკრებს ამხანაგურად გაეკიბრება. კვნესისრის შედეგების გათვალისწინებით დაიგეგმება ნაკრებების კალენდარიც.

* * *

ახალი სეზონისათვის მზადებას შეუდგა მსაჯთა კორპუსიც. წინასწარ განსაზღვრული გრაფიკის მიხედვით მსაჯებს, 10 იანვრიდან, საწყის ეტაპზე, ფიზიკური ვარჯიშების მთელი კომპლექსი ჩაუტარდებათ. მასში ჩაერთვებიან, როგორც დედაქალაქის, ისე რეგიონების არბიტრები და ასისტენტები. სავარჯიშო შეკრების მეორე ეტაპზე ტრადიციულად მსაჯთა ხსოვნის მინიფეხბურთოს თებერვლის ტურნირი ჩატარდება. მასში ასევე ტრადიციულად მონაწილეობას მიიღებენ თბილისისა და საქართველოს სხვადასხვა კუთხის წარმომადგენლები, ვეტერანი ფეხბურთელები და მსაჯები, ჟურნალისტები და სფფ-ს გუნდები. ტურნირი 4-დან 8 თებერვლამდე გასტანს და არმიელთა სპორტულ კომპლექსში ჩატარდება. სეზონის განახლებამდე დარჩენილი დრო საკონტროლო მატჩებს, სემინარებს და ტესტების ჩაბარებას დაეთმობა, მარტში კი ჩემპიონატიც განახლდება.

UEFA UNDER-17 Championship

კვინჩისყრის მოლოდინში

დღეიდან, ევროპის ჩემპიონატის ფინალური ეტაპისთვის მზადების მეორე შეკრებას დაიწყებს საქართველოს 17 წლამდელთა ჯაბუკთა ნაკრები. კობა ჯორჯიაშვილის შეგირდებისთვის სავარჯიშოდ გამოყოფილია „ნორჩი დინამოელის“ საფეხბურთო სკოლის მინდორი, დარბაზი. გამოიხატა მოსამზადებელი ეტაპის კონტურებიც — თებერვალში თბილისში დაგეგმილია ტურნირი და უცხოეთში საერთაშორისო ტურნირში მონაწილეობა. ჯაბუკებთან სპარინგის სურვილი გამოთქვეს სომეხმა და აზერბაიჯანელმა თანატოლებმა. აპრილში ნავარაუდევია გუნდის გაგზავნა უკრაინაში ეროვნულ და ახალგაზრდულ ნაკრებებთან ერთად. ევროპის ჩემპიონატის დაწყებამდე შესაძლებელია ნაკრებმა ერთკვირიანი შეკრება გრემანიაში გაიაროს.

შეგახსენებთ, რომ 17 წლამდელთა ნაკრები 27 აპრილიდან 10 მაისამდე მონაწილეობას მიიღებს ევროპის ჩემპიონატში, რომელიც დანიაში ჩატარდება. 24 იანვარს მოეწყობა ფინალური ეტაპის კენჭისყრა და ჩვენი გუნდის ქვეჯგუფსა და მეტოქეთა ვინაობას შევიტყობთ. ტურნირში მასპინძლებთან დანიისა და საქართველოს ნაკრებთან ერთად ისპარეზებენ:

ჩეხეთის, პოლანდიის, უნგრეთის, საფრანგეთის, უკრაინის, პოლონეთის, შვეიცარიის, ფინეთის და გერმანიის ჯაბუკთა გუნდები. ტურნირის დანარჩენი ხუთი მონაწილის ვინაობას მარტში გავიგებთ.

ბავშვთა ფეხბურთი

„ლელამ“ წინა ნომერში გაგაცანით მინიფეხბურთში ბავშვთა სამშობაო ტურნირის გამარჯვებული და პრიზიორი გუნდები ასაკის მიხედვით. დღეს ჩვენს ფოტოგალერეაში წარმოგიდგენთ ამ ტურნირის კიდევ სამ პრიზიორს: კლუბი 1990-91 წლიანებში (ფოტო №1), აგრეთვე 1992-93 წლიანებში (ფოტო №2) – მესამე პრიზიორი „არაგველ“ (მწვრთნელები – პაატა კირთაძე და ზაზა ჩაჩავა) და მეორე პრიზიორი 1992-93 წლიანებში „თბილისი – 2000“ (ფოტო №3).

საქართველოს ფეხბურთის ფედერაციის სამსაჯო-საინსპექტორო კოლეგიის

განცხადება

საფეხბურთო კლუბების ხელმძღვანელებს და მწვრთნელებს

სფფ-ს სამსაჯო-საინსპექტორო კომიტეტი მზადაა უსასყიდლოდ ჩატაროს თქვენი კლუბის ფეხბურთელებთან და მწვრთნელებთან მეცადინეობა-საუბრები ფიფას და უეფას მიერ სპეციალურად გამოგზავნილი ვიდეომასალის ჩვენებით. 1998 წლის მსოფლიო და 2000 წლის ევროპის ჩემპიონატის თამაშებიდან, სადაც განხილულია ფიფა-სა და უეფას მიერ განხორციელებული ყველა სიახლე, რაც დაგეხმარებათ ეროვნული ჩემპიონატისა და საერთაშორისო მატჩებისათვის უკეთ მომზადებაში. კომიტეტი ასევე მზადაა მოავლინოს მსაჯები მნიშვნელოვან საკონტროლო თამაშებზე. გთხოვთ ა/წლის 25 იანვრამდე გვაცნობოთ თქვენთვის სასურველი თარიღი მეცადინეობის ჩატარებისათვის და წარმოგვედგინოთ საკონტროლო მატჩების განრიგი.

ფიფამ და სოკ-მა დააფასა

ფეხბურთის განვითარებაში შეტანილი წვლილისა და ხალხთა შორის მეგობრობისა და სოლიდარობის განმტკიცებისთვის ფიფამ და საერთაშორისო ოლიმპიურმა კომიტეტმა ერთობლივი სპატარო სიგელით დააჯილდოვა საქართველოს საფეხბურთო საფარის წარმომადგენელთა ჯგუფი, რომელთა შორის არიან: ულადიმერ ელოშვილი, მურთაზ ხურციძავა, სერგო კოტრიკაძე, სერგო კუტუბიძე, შოთა ხინჩაგაშვილი, ჭემალ გაბისონია, ბესიკიონ და იღია მჭედლიშვილები, რეზო ჩილაძავა, დავით პეტრიაშვილი, გოგი მამალაძე, რევაზ შენგელია...

სპაბენტო „ბუშათე“

მიხეილ მესხი – 65

მიხეილ მესხი თბილისის „დინამოს" ძირითად შემადგენლობაში მის პირველსავე მატჩში ვიხილეთ, როდესაც გუნდის უფროსობა მწვრთნელმა ანდრო ფორდანიამ იგი მატჩის მეორე ნახევარში ალიონში ჩიჩუას ნაცვლად გამოიყვანა მოედანზე. ეს იყო 1955 წლის 2 აგვისტოს თბილისისა და მოსკოვის დინამოელთა კალენდარულ მატჩში. მართალია, ახალბედამ გუნდის კაპიტან ავთანდილ ღოღობერიძესთან ერთად, რამდენიმე მახვილგონიერული კომბინაცია განახორციელა მოსკოველთა კარის დასაცავ შჭრად, მაგრამ მას ხომ ლეგენდარული ლევ იაშინი იცავდა... სწორედ მიშას გადაცემით შეძლო ბასამ ი ორი ბურთიდან ერთის გატანა. ზემოაღნიშნული შეხვედრა თბილისის „დინამომ" გამანადგურებელი ანგარიშით წააგო – 2-ნ და მაყურებელმაც, რომელიც ტრიბუნებზე ყოველთვის ზომაზე მეტი იყო, სტვენითა და აუწერელი ღრიანცელით გაიცილა, შიგადაგიშიგ კი ბორჯომის „ლიტრანი" ბოთლებიც მიაყოლა... თუმცა, ამ მატჩშიც იყვნენ ფეხბურთელები (ღოღობერიძე, ელიაშვილი), რომელთა მიმართ მაყურებელს აუგი არ დასცდენია. მაშინ ცოტა ვინმეს თუ სჯეროდა, რომ მოედანზე იხილა ახალგაზდა მიხეილ მესხი, რომლის სახელი და დიდება სულ მალე დაიპყრობდა მსოფლიო საფეხბურთო სამყაროს... ასეთი პიროვნება, ვისაც სჯეროდა, აღებად იყო ანდრო ფორდანია, რომლის წინასწარმეტყველება გამართლდა. მიხეილ მესხის თბილისის „დინამოდან" წასვლის შემდგომ, მან თქვა: „მესხი, მესხი. ჰო, მესხზე ლაპარაკი საჭირო არ არის. ის მესხია და ამით ყველაფერია ნათქვამი. ადრე წავიდა ფეხბურთიდან, „დივოლ"ი ძალიან ადრე. ასეთი ტალანტები ყოველდღე არ მოდიან."

მიხეილ მესხმა მწვანე მინდორზე გაჭრისთის პირველსავე მატჩებიდან მიიპყრო ყურადღება, როგორც საკუთარი ხელწერის ფეხბურთელმა, რაც მის მკაფიოდ გამოხატულ ინდივიდუალიზმში აისახებოდა. ანდრო ფორდანიას ფხიზელ თვალს ყოველივე ეს არ გამოპარვია და მიშა მესხს იგი კოლექტიური ვარჯიშებსაც ათავისუფლებდა და თან დასძენდა – „დიავოლ! შენ აკადემიკოსი ხარ, რა გინდა ამათთან... ამათ ხომ ფეხბურთის ანბანი უნდა ვასწავლო". და მიშაც ყოველდღიურად ხვებდა თავის ფინტებს ათიოდე მაჭუნის წინააღმდეგ. ბუნებრივ ტალანტს იგი არც შრომას აკლებდა და ღამითაც ვარჯიშობდა „დღისით კი პეპლებს დავსდევდით" – განაცხადა 60-იან წლებში მიცემულ ერთერთ ინტერვიუში. მიხეილ მესხს არაერთხელ აღუნიშნავს, რომ ფინტის შესწავლა შეუძლებელია თუ ფეხბურთელს ბურთის ფლობის ვირტუოზული ტექნიკა არ გააჩნიაო. მიშას გარდა, მხოლოდ ლეგენდარულ გარიჩის თუ შეეძლო გაეგრძნებინა მოწინააღმდეგე გუნდის მცველები ფინტების მოულოდნელი კასკადით. არა მარტო საკვანძირო პირველობაზე მის წინააღმდეგ მოთამაშე მცველებს – მედაკინს, ოყროჩკოს, პონომარიოვს, არამედ მსოფლიოს მრავალი ქვეყნის ე.წ. „ვარსკვლავად" აღიარებულ მცველებსაც უჭირდათ მასთან შერკინება... ბევრი მწვრთნელი თავის აღსაზრდელებს ასეთ დავალებასაც აძლევდა – „სულ ერთია, მას ვერ დაიჭერ, ამიტომ არ მისცე ბურთის მიღების საშუალება". მაგრამ მიშა ბურთის მიღებას მაინც ახერხებდა და მერე ინყებოდა საკონცერტო სტილით მეტოქის კარის მისადგომებთან მიახლოება...

მახსოვრდება 1960 წლის მეორე წრის კალენდარული მატჩი ერევნის რესპუბლიკურ სტადიონზე, სადაც მაისური მეთერმეტე ნომრით მიშას სულ შემოახიეს და მეორე ტაიმში იგი მეთორმეტე ნომრიანი მაისურით გამოვიდა მინდორზე... საოცდაც მცველები ხელთაც კი ვერ იჭერდნენ აბობოქრებულ „ფინტების მეფეს". რამდენი ასეთი მატჩით დაამახსოვრა თავი მიხეილ მესხმა მაყურებელს – არა მხოლოდ ყოფილ საბჭოთა კავშირის სტადიონებზე, არამედ შორეულ არგენტინასა და ბრაზილიაში, ლონდონსა და პარიზში, პრაღასა და ვარშავაში...

მიხეილ მესხის არაერთი „საკონცერტო" სტილით ჩატარებული მატჩი სამუდამოდ აღიბეჭდა ქართველი მაყურებლის მეხსიერებაში, რომელთა შორის აღსანიშნავია 60-იან წლებში გამართული შეხვედრები – ბრაზილიის „ბიასთან", რომელიც თბილისის დინამოელებმა მოიგეს 4-0, რითაც ბრაზილიური კი ბესკოვმა მოუსწრაფა კარიერა, როდესაც საჯაროდ განაცხადა: „ნზე ეპიზოდურად მოთამაშე მიხეილ მესხს, 3-ზე მოთამაშე გალიზიან ხუსაინოვი მირჩევნია..." მიხეილ მესხის გამორჩენა მსოფლიოს ნებისმიერ სტადიონზე და სპორტულ ზეიმად აღიქმებოდა, არავის ახსოვს, მას უხვშობისათვის პასუხი გაეცა, რადგან ისეთი ტექნიკით იყო შეიარაღებული, რომელთანაც ფარ-ხმალს ყრიდა ყოველგვარი უხეშობა. თვით მიხეილ მესხისთვის გარეშმობის ეტაპლის ნარჩომადგენდა, რომელთანაც ერთად თამაში, თუნდაც ფიფა-ს ნაკრებში, ბედის ირონიით არ შედგა. ასევე მესხთან ერთად არასდროს უთამაშია ტყავის ბურთის მეორე ლეგენდას ედუარდ სტრელცოვს. აღსანიშნავია, რომ საშვე ზემოაღნიშნული ფეხბურთელი მიეღებოდა ოდა და არა ხელჩარიული ბრძოლისათვის, რაც, საბედნიეროდ, არცთუ იშვიათად ხდებოდა საფეხბურთო პრაქტიკაში. მიშა მესხი მისი წინამორბედების – ბორის პაიჭაძის, გაიოზ ჯაჯანაძის, ვალიკო ლოღობერიძის, და სხვათა მაგალითზე, არასდეს „ფრჩხილს" მიაჯდნენ კონფლიქტურ სიტუაციაში.

რაზე ყველაზე მეტად გულობ? ერთერთ ინტერვიუში მიხეილ მესხმა განაცხადა: „მოსკოვის „დინამოსთან" მატჩში ქინიკარიძემ დაჯრიხ ლეგენდარულ იაშინთან და წარმოიდგინეთ, ორი თუ სამი მეტრიდან ავაცილე ბურთი კარს. ვფიქრობ, მას მოწინააღმდეგის ჰიპნოზირების უნარიც გააჩნდა... ასე რომ, ლეგენდარული მეკარის იაშინის კარის აღება 15 საფეხბურთო სეზონის განმავლობაში, ვერა და ვერ შევძელი". საბჭოთა კავშირის ნაკრების შემადგენლობაში მიხეილ მესხმა 35 მატჩი ითამაშა – გაიტანა 4 გოლი. აღსანიშნავია, რომ იგი ერთადერთი ფეხბურთელია გიორგი სიჭინავასთან ერთად თბილისის „დინამოდან", რომელსაც ოლიმპიურ ნაკრებში არ უთამაშია. მაშინ, როდესაც ოლიმპიელთა რიგებში გამოდიოდნენ: ღოღობერიძე, ყიფიანი, მეტრეველი, ხურცილავა, მანუჩარ მაჩაიძე და სხვები. მიხეილ მესხი მსოფლიოს ორი საფეხბურთო ჩემპიონატის მონაწილეა. 1962 წლის ჩილეს საფეხბურთო ჩემპიონატზე მან სამი მატჩი ითამაშა – იუგოსლავიის, კოლუმბიასა და ჩილეს ნაკრები გუნდების წინააღმდეგ. 1966 წლის ლონდონის საფეხბურთო ჩემპიონატზე მიშა მესხი არ ზაუყვანიათ, თუმცა, შესარჩევი ეტაპის ოთხ მატჩში მიიღო მონაწილეობა, უელსთან ორი მატჩი – თითო მატჩი საბერძნეთთან და დანიასთან და გაიტანა ერთი გოლი. რაც შეეხება თბილისის „დინამოში" მის გამოსვლას, მიხეილ მესხის აქტივშია 284 მატჩში გატანილი 53 გოლი.

მიხეილ მესხი, როგორც ყველა დიდი შემოქმედი, უყურადღებოდ არც თავის მწვრთნელებს ტოვებდა და პირველ რიგში ქართული ფეხბურთის პატრიარქს ანდრო ფორდანიას მოიხსენიებდა... შემდგომ გავრილ კაჩალინს და ბოლოს, წარმოიდგინეთ, ვასილი სოკოლოვსაც კი, რომელიც მხოლოდ 1958 წლის განმავლობაში ავარჯიშებდა თბილისის „დინამოს".

ჟამთა ცვლამ ვერაფერი დააკლო ლეგენდარულ ფეხბურთელს. ეჭვს გარეშეა, იგი 21-ე საუკუნეშიც ასევე პოპულარული დარჩება.

ჯემშერ ტორაძე

იასამნები მიხეილ მესხის ბაღიდან

1991 წლის 22 აპრილს, 54 წლის ასაკში მოულოდნელად გარდაიცვალა მსოფლიო ფეხბურთის ჩაუქრობელი ვარსკვლავი, საფეხბურთო მინდვრის მშვენება და გულშემატკივართა კერპი, უდიდესი პიროვნება, „მტკვრისპირელი გარინჩა", ლეგენდარული მიხეილ მესხი, რომელსაც დიდი სევდა და გულისტკივილი დაგვიტოვა.

შარშან ათი წელი შესრულდა იმ ტრაგიკული დღიდან, რომელიც შეგი ასოებით ჩაიწერა ქართული ფეხბურთის ისტორიაში.

საბურთალოს საზოგადო მოღვაწეთა პანთეონში, სადაც ლეგენდა განისვენებს, 22 აპრილს პატივი მივაგეთ მის ნათელ ხსოვნას. მიხეილ მესხის საფლავთან შეეკრიბეთ მისი ოჯახის წევრები და ახლობელი, ფეხბურთის ჭაღარა დიდი თაყვანისმცემლები და გულშემატკივრები, მიხეილ მესხზე ორი წიგნის ავტორი, ცნობილი ეკონომისტი დემიკო ლოლაძე, ეკონომისტი – „მესხისტები": დათო ჭილიძე, ამ სტრიქონების ავტორი და სოფიკო დიღმის გამგეობის ხელმძღვანელები.

ეს დღე, რატომღაც, არ გაახსენდათ ტელეკამერით მომუშავეებს. არადა, საინტერესო იყო ფირზე აღებულ საისტორიო კადრები, არ გაახსენდათ „ეკრანს" საფეხბურთოს სკოლის წარმომადგენლებს, ზოგიერთ „უდიდეს მესხის-ტს". 1964 წლის ჩემპიონებს...

სოფლ დიღმის საფეხბურთო სკოლის თერთმეტმა ნორჩმა ფეხბურთელმა ვარდებით შეამკო ლეგენდარული მე-11 ნომრის საფლავი – ეს იყო ამაღელვებელი ეპიზოდი. წვრილ გიორგის ცელესის მოძღვრობა პარაკლისი ჩატარა და აკურთხა მიშა მესხის განსასვენები.

პანთეონში რიტუალის დამთავრების შემდეგ, მიხეილ მესხის მეუღლემ, ქალბატონმა ქეთინომ, სოფელ დიღმეში შინ მიგვიპატიჟა და იქ გაგონილად მიშას გარდაცვალების 10 წლისთავისადმი მიძღვნილი სალამო.

გამახსენდა 1969 წლის 16 ივლისი, თბილისის „ლოკომოტივის" სტადიონი. მიხეილ მესხის დიდი ფეხბურთიდან „საზეიმო გაცილების" დღე – ტრაგიკული ეპიზოდი ქართული სპორტის ისტორიაში. დღესაც მწერალი უცქერით იმ კადრებს, რომელსაც თბილისის „დინამოსა" და ურუგვაის დედაქალაქ მონტევიდეოს „ნასიონალის" საერთაშორისო ამხანაგური მატჩის პირველი ტაიმის დამთავრების შემდეგ, ორმოცი ათასი მაყურებელი მჭიხვნა ოვაციით, მესხი, მესხის შეძახილით, თვალცრემლიანი და სევდანარევი ხმით აცილებს დიდი ფეხბურთიდან მსოფლიო ფეხბურთის დიდოსტატს მიხეილ მესხს. ეს იყო ქართული ფეხბურთის „დასამარების" დღე, მაშინდელმა მაღალჩინოსანმა ბიურო„ატებმა აიძულეს „ფინტების მეფე" ნაადრევად წასულიყო დიდი ფეხბურთიდან, მაშინ პირველად „მოკვდა" მიხეილ მესხი.

ეს იყო ყველაზე მძიმე და ავადმოსაგონარი დღე მიშა მესხის ცხოვრებაში და ჩვენთვისაც, გულშემატკივრებისთვისაც... — მიხეილ მესხის ვაჟი, მამაკაც მესხი მიფქრობდა, თუ როგორ გაშენდა აქ, დიღომში ეს შესანშნავი სახლი და ეზო, ბაღი ყველანაირი ხილით, მარანი, აუზი, სკვერი და ა.შ.

ქვაღორღიან ადგილზე მიშა მესხმა უამრავი მიწა მოაზიდინა, რათა აგარაკი ეშენებინა.

„14 წლისა ვიყავი, როცა მამა წავიდა ამქვეყნიდან, ის დღეს ცოცხალი რომ ყოფილიყო, მე უბედნიერესი კაცი ვიქნებოდი. როგორც ფეხბურთელი, ნაადრევად ჩამოშორდი დიდ სპორტს, თუმცა დავძენ, რომ უნდა ითამაშო არა ნაკლებად, ვიდრე მამაჩემი თამაშობდა.

გარდაცვალებამდე ორი წლით ადრე ამბობდა, როცა მოგვკვდები, აქ, ეზოში, სკვერში დამასაფლავეთო. წონასწორ რადაცას გრძნობდა... ისე მოხდა, რომ მამას ვერ შევესწარით ენფრონი სხვადასხვა მიზეზის გამო..."

დიდი ფეხბურთელის სათნო და მოშიშლავი მეუღლე ქალბატონი ქეთინო შატარიძე თავის ქალიშვილებთან შეგისინან, მერისთან და მაგდასთან, და ახეთ პატარა შვილიშვილთან ერთად. ფორტეპიანოს თანხლებით ტკბილი ხმით, მიშა მესხის საყვარელი სიმღერებით ალამაზებდნენ საღამოს. ამაღელვებელი იყო ქალბატონ ქეთინოს მიერ წარმოთქმული სადღეგრძელო. იგი თვალცრემლიანი იგონებდა წარსულს, მიხეილ მესხთან გატარებულ წლებს. „მიშაზე დაწერილი ყოველი სტრიქონი პრესაში და წიგნში, ეს ჩვენი ოჯახის სიხარულია, ამით თქვენ აცოცხლებთ მას, ახარებთ ჩვენს ცხოვრებას, დიდი მადლობა თქვენ ამ სასიკეთო საქმეთათვის", — მოგვმართა ქალბატონმა ქეთინომ.

მიხეილ მესხის სახელი უკვდავია, სიცოცხლე გრძელდება. 6 შვილი და რვა შვილიშვილი ჰყავს მიხეილ მესხს. მამკაც უახლოეს მომავალში შეძრნის თავის ოჯახს, რომელსაც, შარშან, 18 ივნისს, 25 წელი შეუსრულდა.

ბრწყინვალე ოჯახი დატოვა მიხეილ მესხმა. ძალზე ახლონი, ტკბილი და მეგობრული ურთიერთობა აქვთ ქალბატონ ქეთინოს და მის ოთხ შვილს. ლეგენდარული ფეხბურთელის გახსენება, მის ოჯახში სტუმრობა, პირადად ჩემთვის დიდ ემოციებს და, რა თქმა უნდა, სიხარულს იწვევდა, ეს სიხარული კი ჩემმა მეგობარმა დემიკო ლოლაძემ მომანიჭა...

ბინდდებოდა, როცა სუფრის თამადაც ვადღეგრძელეთ და ეზოში გამოვედით. მეგის მეუღლემ კახა ლაშმა სამახსოვრო ფოტო გადაგვიღო მიშა მესხის სკვერში.

მიხეილ მესხის მიერ დარგული იასამანის სურნელოვანი ყვავილები დაგვიკრთეს მისმა შვილებმა და შვილიშვილებმა, ჰიაკრამდე გამოგვაცილეს.

ეს იყო ლეგენდარული ფეხბურთელის გახსენების საოცარი დღე, რომლის სახელიც დავიწყებას არ შიეცემა.

გასული საუკუნის საუკეთესო თავდასხმელი, ხალხის რჩეული და გულშემატკივართა კერპი, განუმეორებელი მიხეილ მესხი, საქართველოს პრეზიდენტის 1999 წლის 18 ოქტომბრის განკარგულებით დაჯილდოვდა II ხარისხის ვახტანგ გორგასლის ორდენით (სიკვდილის შემდეგ).

შარშან მრავალ გაზეთში გამოქვეყნდა საზოგადოების მიმართვა თბილისის მერის ბატონ ვანო ზოდელავასადმი, რათა „ლოკომოტივის" სტადიონს მინიჭებოდა სპორტის დამსახურებული ოსტატის, ლეგენდარული მიხეილ მესხის სახელი, მაგრამ ჯერჯერობით საკითხი კვლავ ღიად რჩება. იმ სტადიონს, სადაც მიხეილ მესხს ატმაცებაში მოჰყვება ასიათობით მაყურებელი და საბანაკე ნაადრევად „გააცილეს" იგი ფეხბურთიდან, აუცილებლად უნდა დაამკვიდროს ხალხის მოთხოვნა და მიენიჭოს მიხეილ მესხის სახელი...

12 იანვარს მიშა მესხს დაბადებიდან 65 წელი შეუსრულებოდა.

ვაჟა ჭიაურელი

ბასა – 80

გაზეთმა „ლელომ" 1957 წლის საახალწლო ნომერში დატაბლა მეგობრული შარი მიძღვნილი მეტბურნის 1956 წლის ოლიმპიური თამაშების მონაწილე ქართველ სპორტსმენებზე, რომლის ანოტაციის ავტორი გახლდათ იმ დროისათვის თბილისის სახელმწიფო უნივერსიტეტის ფილოლოგიის ფაკულტეტის ჟურნალისტიკის განყოფილების მეორე კურსის სტუდენტი, შემდგომში ცნობილი ჟურნალისტი, აწ განსვენებული იური ტაბიძე. ზემოაღნიშნული მეგობრული შარის საწყისი სტროფი, რომელიც ეძღვნებოდა თბილისის „დინამოს" იმ დროინდელ კაპიტან ავთანდილ ღოღობერიძეს ასე იწყებოდა:

„მეგობრებო! თქვენს ზურგს უკან,
ჩვენი ბასა არის მკერდი,
რა იღწევა რომ ამწყალობით
როგორ გაბდეს ჩემპიონი!
მაგ რეაქციით მომავალ წელს,
ლელო გიხდა კაპიტანი?!.
არ შეშვენის ეს ადგილი,
ჩვენს „დინამოს" კაპიტანო!

ავთანდილ ღოღობერიძე ქართული ფეხბურთში ჯერ-ჯერობით ლეგენდა რომ იყო, განსხვავებული აზრი არ არსებობს. ტყვიის ბურთზე უზომოდ შეყვარებულმა ყრმულმა სოხუმში აიდგა ფეხი, იქვე ეზიარა ფეხბურთის ანბანს — იგონებდა მისი თანაკლასელი, აფხაზეთში ცნობილი პიროვნება ვალიო სიჭინავა. — ცხოველია ბეჭვნიერ დამზადებული ბურთისმაგვარი რაღაც, ღორის ბუშტი, ზღვის მოდიდო მრგვალი კენჭები — და ბოლოს, ჩერებისგან შეყოწყნებული საგანი, რომელსაც სკოლაში დაფის გასაწმენდად ხმარობდნენ და კიდევ ვინ მოსთვლის რამდენი რამ, რომელზედაც კი ფეხის შეხება შეიძლებოდა. რაც შეეხება ვალიო სიჭინავას, იგი ფეხბურთის ნამდვილი ტრფიალი გახლდათ. ბასას მეშვეობით იგი კარგად იცნობდა სხვადასხვა თაობის ფეხბურთელებს ვლადიმერ ელოშვილს, მის და გიორგი სიჭინავებს, ჭიმალ ზვინკილაშვილს, ვლადიმერ ბარქალას, ვოვა შელიას, ნიკოლა სიმონიას, რომ არაფერი ვთქვათ გარდაცვლილებზე, რომლებთანაც მას დიდი მეგობრობა აკავშირებდა. ვალიო ტაშენტის მატჩის (1964) და ქუთაისის „ტორპედოს" ტაშენტის „პახტაკორთან" თავის მოედანზე დამარცხების (1970) შედეგად თბილისის „დინამოს" რომელიმე თაობამ შეძლოს. „კიანდილ ღოღობერიძემ 341 მატჩში მიიღო მონაწილეობა და გაიტანა 127 გოლი, ხოლო ერთ, 1950 წლის საფეხბურთო სეზონში 25-ჯერ დალაშქრა მეტოქის კარი. ავთანდილ ღოღობერიძე ხანგრძლივი ხანის განმავლობაში ეკუთვნოდა „ლეგიონის" შემადგენლობას, ათი სეზონის განმავლობაში გუნდის კაპიტანი იყო. ჭტიური ფეხბურთიდან წასვლის შემდგომ, ბასა 1961-1962 წლებში თბილისის „დინამოს" უფროსი მწვრთნელი იყო. შემდეგ ავარჯიშებდა თბილისის „ლოკომოტივს"... უბედურება რომ არა, ავთანდილ ღოღობერიძე თბილისა „დინამოს" მომავალ თაობათა არაერთი წარმატების თავთმხილველი გახდებოდა. და მაინც, იგი ვალშოდიდი წვიდა ამქვეყნიდან — მოესწრო თბილისის „დინამოს" ჩემპიონობას 1964 წელს. და ბოლოს, ისევ ივარი ტაბიძის საახალწლო მეგობრული შარის დასკვნითი სტრიქონებით მინდა დავამთავრო:

„წლები გაიცლის ზრომაში –
და კვლავ დადგება დრო ისევ,
როს შობილიერი თბილისი,
გზას დაგელოდებათ რომისკენ. ..
ჩვენც გვხურს თქვენს
სპორტულ დიდებას,
ზღვა-მზეო გადაულახავს,
ავთანდილ ღოღობერიძეც
იქ თქვენან ერთად გეგულებით!"

ჯემალ ტორაძე

1983 წელს დაბადებულ ჰაბუკ ფეხბურთელთა ლიგის წლევანდელ გათამაშების გამარჯვებული თბილისის „შევარდენი" (პრეზიდენტი მაღალ გუდავა, საფეხბურთო სკოლის დირექტორი ბადრი მანჯავა, მწვრთნელი სოსო ქვედა).

ელდარ მალანიშვილის ფოტო

ჩემპიონატები, მატჩები, შედეგები...

ბლექბერნი 21 5 7 9 25-26 22
მიდლსბრო 20 6 4 10 19-28 22
დერბი 21 5 4 12 15-36 19
ოფიენი 21 4 6 11 26-31 18
ლესტერი 20 3 7 10 14-36 16

საუთჰემპტონი – ლივერპული

შოტლანდია

(გადადებული მატჩი)
მოზერველი — დანდი 4-2

	მ.	გ.	ფ.	წ.	გ.	ქ.
სელტიკი	22	20	1	1	53-11	61
რეინჯერსი	22	14	6	2	49-17	48
ლივინგსტონი	22	11	7	4	33-17	40
აბერდინი	22	10	3	9	31-32	33
ჰარტსი	23	9	4	10	31-28	31
კილმარნოკი	22	9	4	9	23-24	31
დანფერმლაინი	22	7	4	11	24-37	25
დანდი იუნ.	23	6	7	10	23-41	25
დანდი	21	6	5	10	22-34	23
ჰიბერნიანი	23	5	7	11	27-35	22
მოზერველი	23	5	6	12	29-45	21
სტ. ჯონსტონი	23	3	4	16	15-39	13

ინგლისი

(გადადებული მატჩი)
საუთჰემპტონი — ლივერპული 2-0
ბატი (63 პენ), რიისე (80 საკ. კარში)

	მ.	გ.	ფ.	წ.	გ.	ქ.
ლიდსი	21	11	8	2	33-17	41
მანჩესტერი	21	12	3	6	51-31	39
არსენალი	20	11	6	3	41-24	39
ნიუკასლი	21	12	3	6	39-28	39
ლივერპული	21	11	5	5	30-22	38
ჩელსი	21	8	9	4	33-20	33
ტოტენჰემი	21	9	4	8	32-27	31
ჩარლტონი	21	7	8	6	27-24	29
ასტონ ვილა	21	7	8	6	27-26	29
ფულჰემი	20	6	9	5	20-20	27
სანდერლენდი	21	7	6	8	18-23	27
საუთჰემპტონი	21	8	1	12	25-33	25
ვესტ ჰემი	21	6	7	8	25-34	25
ევერტონი	21	6	5	10	23-29	23
ბოლტონი	21	5	8	8	24-32	23

საზღვარგარეთის ფეხბურთის ამბები

2002 წლის მსოფლიო ჩემპიონატი

ფიფამ გამოაქვეყნა იმ მსაჯების სია, რომლებიც მოემსახურებიან 2002 წლის მსოფლიო ჩემპიონატის ფინალურ სტადიას. სულ შერჩეულია 72 მსაჯი. აქედან 36 – მთავარი და 36 გვერდითი მსაჯი.

ოლივერ კანი საუკეთესოა მსოფლიოში

ტრადიციული გამოკითხვის შედეგად, რომელსაც ატარებს ფეხბურთის საერთაშორისო ფედერაციის ისტორიისა და სტატისტიკის დეპარტამენტი, გერმანიისა და მიუნხენის „ბაიერნის" კარის დარაჯი ოლივერ კანი დასახელდა 2001 წლის საუკეთესო მეკარედ მსოფლიოში. მან დიდი უპირატესობით აჯობა მეორე ადგილზე გასულ კოლუმბიის ნაკრებისა და არგენტინის „ბოკა ხუნიორსის" მეკარეს – ოსკარ კორდობას, მესამე ადგილზე კი გავიდა იტალიისა და ტურინის „იუვენტუსის" გოლკიპერი ჯანლუიჯი ბუფონი.

კანმა დააგროვა 265 ქულა, რაც ასეთი გამოკითხვის რეკორდია. მანამდე ყველაზე მეტი ქულა ჰქონდა პარაგვაის ნაკრების კარის დარაჯს – ხოსე ლუის ჩილავერტს, რომელმაც 1998 წელს დააგროვა 198 ქულა.

ოლივერ კანი

ბომბი ბერლინის „ოლიმპიასტადიონის" ზრიბუნების ქვეშ

როგორც გერმანული საინფორმაციო სააგენტოები იტყობინებიან, ბერლინის „ოლიმპიასტადიონის" ტრიბუნების ქვეშ აღმოაჩინეს 250 კგ-იანი, ბრიტანული წარმოების ბომბი, რომელიც სტადიონზე მეორე მსო. ლიო ომის პერიოდიდან „თვლემდა". ეს მოძმკვლიებელი იარაღი დიდი სიფრთხილით გაანაღეს უსაფრთხო ადგილზე და გაიუვნებებელყვეს. ასევე სპეციალისტები თავს იმედგრეულს უთ როგორ მოხდა სტადიონზე საავიაციო ბომბი. ცნობილია, რომ ეს სტადიონი არ დაბომბილა ომის დროს. ბომბი ახლა შემთხვევით აღმოაჩინეს სტადიონის სარკონსტრუქციო სამუშაოების ჩატარებისას. ქვეყნის ეს უმთავრესი სპორტული საბრძოლი, რომელიც 1936 წელს ოლიმპიური თამაშებისთვის აიგო, ახლა ფეხბურთში 2006 წლის მსოფლიო ჩემპიონატისთვის ემზადება.

ქვეყნები, თასები

ესპანეთი

1/4 ფინალი პირველი მატჩები
რეალი – რაიო ვალეკანო 4-0
დეპორტივო – ვალენსიდოლიდი 2-0
ვილარეალი – ბილბაო 0-2
კორდობა – ფიგერესი 0-2

ვილარეალი – ბილბაო

საფრანგეთის ლიგის თასი

1/8 ფინალი
რენი — ლე ჰავრი 2-0
ნანტი — ბასტია 1-3
ამიენი — სტრასბური 0-2
ნანსი — შატრუ (გადაიდო)
ასე — გენგამი 3-1
ბორდო — ლიონი 1-1(4-2 პენ.)
ლორიანი — ოსერი 1-0
მონაკო — მარსელი 2-1

ინგლისის ლიგის თასი

ნახევარფინალი. პირველი მატჩები
შეფილდ უენსდეი — ბლექბერნი 1-2
ჩელსი — ტოტენჰემი 2-1

იტალია

1/4 ფინალი. პირველი მატჩები
იუვენტუსი — ატალანტა 4-2
1/4 ფინალი. მე-2 მატჩები
ბრეშა — რომა 3-0 (პირველი მატჩი 1-0)
პარმა — უდინეზე 0-0 (პირველი მატჩი 1-1)

უოტფორდი – ატალანტა

შოტლანდია

მე-3 ეტაპი
ალოა — სელტიკი 0-5
არბროთი — ინვერნესი 0-2
კლაიდი — სტ. მირენი 1-0
ისტ ფაიფი — პარტიკი 2-4
ჰამილტონი — რეინი 1-0
სტ. ჯონსტონი — აბერდინი 0-2
ალბიონი — ლივინგსტონი (გადაიდო)

პორტუგალია

1/8 ფინალი. გადაათამაშება
სპორტინგი — ალვერკა 2-1

ჩელსი – ტოტენჰემი

მთავარი მსაჯები:

ევროპიდან: პიერლუიჯი კოლინა (იტალია), ჰიუ დალასი (შოტლანდია), ანდრეს ფრისსი (შვედეთი), ტერიე ჰაუგე (ნორვეგია), ანტონიო ლოპეს ნიეტო (ესპანეთი), ლიუბომ მიხელი (სლოვაკეთი), მარკუს მერკი (გერმანია), ურს მაიერი (შვეიცარია), ვიტორ მელუ პერეირა (პორტუგალია), კიმ მილტონ ნილსენი (დანია), გრეგ პოლი (ინგლისი), კიროს ვასალაში (საბერძნეთი), ჟილ ვერეტ (საფრანგეთი), იან ვეგერეფი (პოლანდია).

სამხრეთ ამერიკიდან: უბალდო ასინი (პარაგვაი), ხორხე ლარანიდა (ურუგვაი), ბორის მორენო (ეკვადორი), ოსკარ პელიან რეუსი (კოლუმბია), ანხელ სანჩესი (არგენტინა), კარლოს სიმონ (ბრაზილია).

აფრიკიდან: კოფი კოჯია (განა), შერად დამბი (ტუნისი), ნდოიე ფალა (სენეგალი), გამალ ელ-განდური (ეგვიპტე). მოჰამედ გეზაზი (მაროკო).

აზიიდან: ალი ბუსამი (საუმირობი), ტორუ კამიკავა (იაპონია), კიმ იუნ ოი (კორეა), იუნ ლე (ჩინეთი), საად კამელ მანე (ქუვეითი).

კონკაკაფიდან: ვალლის ბატრუსი (გაიანა), ბრაინ ჰოლი (აშშ), ვილიამ მატეს ვეგა (კოსტა-რიკა), პეტერ პრენდერგასტი (იამაიკა), ფელიპე რამოს რისო (მექსიკა).

ოკეანეთიდან: მარკ ალეშანდრ შილდი (ავსტრალია).

NBA ნბა

ინდიანა — ლოს-ანჯელესი 90-109

ინდიანა: ჯ. ო'ნილი (18+18 მოხსნა), მილერი (15), ტინსლი (14)

ლოს-ანჯელესი: ბრაიანტი (31), შ. ო'ნილი (20)

ფილადელფია — ორლანდო 91-102

ფილადელფია: აივერსონი (27), კოლინზი (13), მეტომბო (13+20 მოხსნა)

ორლანდო: მაკგრეიდი (26+10 მოხსნა), გრანტი (21), მილერი (18)

ჩიკაგო — ტორონტო 73-85

ჩიკაგო: არტესტი (21), მერსერი (13), ფიზერი (12)

ტორონტო: კარტერი (19), უილიამსი (18), დევისი (17+12 მოხსნა)

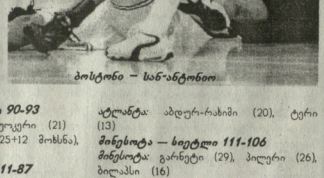

ბოსტონი — სან-ანტონიო

ბოსტონი — სან ანტონიო 90-93

ბოსტონი: პირსი (31), უოკერი (21)

სან ანტონიო: დანკანი (25+12 მოხსნა), სმიტი (19)

შარლოტი — ატლანტა 111-87

შარლოტა: კემპბელი (22), დევისი (20), დრიუ (14)

ატლანტა: ამბურო-რაბინი (20), ტერი (13)

მინესოტა — სიეტლი 111-106

მინესოტა: გარნეტი (29), პილერი (26), ბილაპსი (16)

სიეტლი: ლუისი (30), პეიტონი (25), ბეიკერი (23)

აღმოსავლეთის კონფერენცია

ატლანტიკის დივიზიონი

	მ.	წ.	%
ნიუ ჯერსი	22	11	66,7
ბოსტონი	20	14	58,8
გაუნტანონი	18	14	56,3
ორლანდო	19	18	51,4
ფილადელფია	15	20	42,9
ნიუ იორკი	14	20	41,2
მაიამი	8	24	25,0

ცენტრალური დივიზიონი

მილუოკი	19	13	59,4
ინდიანა	20	16	55,6
ტორონტო	19	16	54,3
დეტროიტი	16	17	48,5
შარლოტი	16	18	47,1
ატლანტა	13	21	38,2
კლივლენდი	13	21	38,2
ჩიკაგო	6	28	17,6

დასავლეთის კონფერენცია

შუა-დასავლეთის დივიზიონი

	მ.	წ.	%
სან ანტონიო	25	8	75,8
მინესოტა	25	9	73,5
დალასი	23	11	67,6
იუტა	18	16	52,9
ჰიუსტონი	11	23	32,4
დენვერი	10	23	30,3
მემფისი	10	24	29,4

პასიფიკის დივიზიონი

ლოს-ანჯელესი	26	6	81,3
სიეტლი	24	9	74,3
კლიპერსი	18	17	51,4
ფინიქსი	18	17	51,4
სიეტლი	18	17	51,4
პორტლენდი	15	19	44,1
გოლდენ სტეიტი	12	23	34,3

მოროზევიჩი შეცვლის კასპაროვს

ჭადრაკში მსოფლიოს მე-13 ჩემპიონი გარი კასპაროვი ავადმყოფობის გამო ვერ მიიღებს მონაწილეობას ტრადიციულ ტურნირში, რომელიც ვეიკ-ანზეში დღეს დაიწყება. მას შეცვლის ალექსანდრ მოროზევიჩი. პოლანდიის ამ ტურნირში მონაწილეობას მიიღებენ: ალექსანდრ ხალიფმანი (რუსეთი), ევგენი ბარეევი (რუსეთი), ალექსანდრ გრიშუკი (რუსეთი), ალექსეი დრეევი (რუსეთი), მაიკლ ადამსი (ინგლისი), პეტერ ლეკო (უნგრეთი), ბორის გელფანდი (ისრაელი), რუსლემ კასიმჟანოვი (უზბეკეთი), ლორენ ლიტე (საფრანგეთი), მიხაილ გურევიჩი (ბელგია), ლიუე ვან ველი (ჰოლანდია), იერუნ პიკეტი (ჰოლანდია) და ივან ტიმანი (ჰოლანდია).

ვილნევი ახალი მანქანით კმაყოფილია

„ფორმულა-1"-ში ექსჩემპიონის ჟაკ ვილნევის წასვლის შანსი ბარიდან პრაქტიკულად მინიმუმამდე დავიდა მას შემდეგ, რაც გუნდმა ახალი ბოლიდი შეიძინა. როგორც ცნობილია, ამ მობილობა ბოლო სამი წელიწადი ბარის ბუნდში, ფიქტორივად, დაკარგა და დაიშურკა, თუ ახალი ბოლიდი ტექნიკურ შესაძლებლობებში წინგადადგმული ნაბიჯი არ იქნებოდა, წვიდლად გუნდიდან. ახალმა ბოლიდმა ვილნევი ოპტიმისტურად განაწყო და თქვა, რომ, ძრავი ცუდ შთაბეჭდილებას არ ტოვებს, იმედია, ტექნიკური პრობლემები არ შემექმნება, როგორც ტესტებში, ისე ოფიციალურ რბოლებში".

მომავალი კვირიდან ანგლო-ამერიკული გუნდი ავტოურ შხაიდას შეუდგება, ცხადია, კანადელ მობილთან ერთად, „ფორმულა-1"-ის ახალი ჩემპიონატისთვის. ჩემპიონატი დაიწყება მარტში.

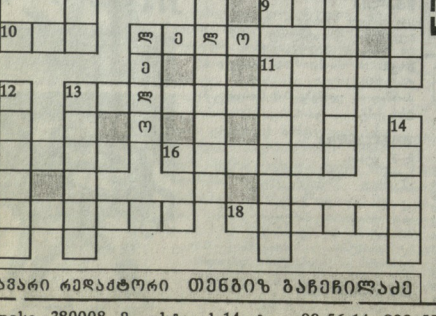

მთავარი რედაქტორი თენგიზ გაჩეჩილაძე

ზურაბ ფალიანი

13 იანვარს 31 წელი შეუსრულდებოდა. საუბედუროდ, გულმა უტყუება და ნაადრევად მოესწრაფა სიცოცხლე კაცს, რომელმაც მიუხედავად ახალგაზრდული ასაკისა, მნიშვნელოვანი წვლილი შეიტანა ქართული კრიკეტის აღორძინებასა და განვითარებაში.

დაიბადა დ. წესტაოში. ბავშვობიდანვე თავის ძმასთან, ცნობილ მოკრიკეესთან რამაზ ფალიანთან ერთად ეზიარა კრიკეტს და თავისი ნაბიჯებიც, მაგრამ დაუოკებელი სიცოცხლით აღსავსე ცხოვრება მოახშირა ფანტაზიმაღე შეუვარებულ საქმეს — ქართულ კრიკეტს.

ჭიაბუკობის ასაკში იყო სხვ კავშირის პირველობის ფინალისტი და თავის მფლობელი, სხვ კავშირის ახალგაზრდული ნაკრები გუნდის წევრი, საქართველოს ოთხჯერ ჩემპიონი და ბრავალ საერთაშორისო ტურნირებში გამარჯვებული. სპორტული კარიერის დამთავრების შემდეგ, 1995 წლის ბოლოს, აირჩიეს საქართველოს კრიკეტ ეროვნული ფედერაციის პრეზიდენტად. მის სახელთანაც დაკავშირებული ბოლო წლებში ქართველ მოკრიკეთა თვალსაჩინო წარმატებები (ვ. კანდელაკი — 1997 წლის მსოფლიო ჩემპიონატი, ვ. ჭანტურია — სიდნეიში ოლიმპიური თამაშების შესამე პრიზიორი), რაც მისი ენერგიული, თავდადებული შრომისა და შინაარსიანი მოლაპარაკების ლოგიკური შედეგია. საქართველოში კრიკეტის განვითარებაში შეტანილი მნიშვნელოვანი წვლილისათვის დაჯილდოვდა ღირსების მედლით, 2000 წელს კი მიენიჭა საქართველოს დამსახურებული მწვრთნელის წოდება.

სწორედ მისი შრომისა და უანგარო მოღვაწეობის ალიარებულმა შეფასებამ განაპირობა 2000 წლის ბოლოს ზ. ფალიანის ხელმოწერა ვადით პრეზიდენტად არჩევა და სიცოცხლის ბოლომდე პირნათლად ასრულებდა ღირსეული ლიდერის როლს.

რომ არა ტრაგედია, ვინ იცის, კიდევ რამდენი სიკეთის და წარმატების მოტანას შეძლებდა ქართული კრიკეტის საკეთილდღეოდ.

წვადი ჩვენგან შესანშნავი პიროვნება, სიცოცხლით აღსავსე პროფესიონალი, კაცობასა და შეგობრობის ღირსეული განსახიერება.

ზ. ფალიანის სახელი ოქროს ასოებით ჩაწერება ქართული კრიკეტის ისტორიაში. წვინდა სასუფეველი დაუმკვიდროს უფალმა თქვენს.

საქართველოს სპორტის სახელმწიფო დეპარტამენტი, საქართველოს კრიკეტის ეროვნული ფედერაცია.

საქართველოს კრიკეტის ეროვნული ფედერაცია ღრმა მწუხარებით ატყობინებს, რომ გარდაიცვალა ერთგული ფედერაციის პრეზიდენტი, საქართველოს დამსახურებული მწვრთნელი

ზურაბ ქამოს ძე ფალიანი

და სამძიმარს უცხადებს განსვენებულის ოჯახს.

ქ. თბილისის მერ ის სპორტისა და ტურიზმის საქალაქო სამსახური ღრმა მწუხარებით იუწყება, რომ მოღვაწე გარდაიცვალა საქართველოს კრიკეტ ფედერაციის პრეზიდენტი

ზურაბ ფალიანი

და სამძიმარს უცხადებს განსვენებულის ოჯახს.

გაზეთ „ლელას" რედაქცია ღრმა სამძიმარს უცხადებს ოჯახს და საქართველოს მოკრიკეთა სამყაროს, საქართველოს კრიკეტ ეროვნული ფედერაციის პრეზიდენტს

ზურაბ ფალიანს

გარდაცვლებასთან დაკავშირებით.

საქართველოს ფიზიკური კულტურის ინსტიტუტი 1962 წლის კურსდამთავრებულები თანაგრძნობას უცხადებენ თანაკურსელის ოთარ რუხაძეს მამის გარდაცვალების გამო.

აჭარის ავტონომიური რესპუბლიკის სპორტის სახელმწიფო დეპარტამენტი და აჭარის კრიკეტ ფედერაცია ღრმა მწუხარებით იუწყებიან, რომ გარდაიცვალა საქართველოს კრიკეტ ეროვნული ფედერაციის პრეზიდენტი

ზურაბ ფალიანი

და სამძიმარს უცხადებენ განსვენებულის ოჯახს.

მნიშვნელოვანი სპორტული გაჯაჯგურები

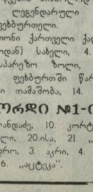

11 იანვარი, პარასკევი

საქართველოს ტელევიზია. ვერონა. „მსოფლიო სპორტი" (10.45, 22.40). *EUROSPORT.* ფეხბურთი. საერთაშორისო ტურნირი (12.30, 23.30). ჯამთის სპორტის სახეობები. მსოფლიო თასი (14.00, 17.00, 20.30). ფეხბურთი. ანგლიის თასი – 2002 (21.30). *HTB плюс футбол.* იუნორთა საერთაშორისო ტურნირი (13.32, 15.30). ჰოლანდიის ჩემპიონატი (19.15). იაპონია და კორეა-2002 (21.00, 1.55). რუსეთის მოწინააღმდეგენი. მსოფლიო ჩემპიონატი-1986 წ. (22.40). იტალიის ჩემპიონატის მიმოხილვა (1.00). *HTB плюс спорт.* კალათბურთი. ვერონა (11.45). ნბა-ს საკალათბურთო (11.45). დიდი ჯუკი კარატე-დო (14.55). ტაილანდური კრივი (19.00). ბილიარდის შეჯიბრი (21.30). ფრენბურთი. ყველა გარსკვლავთა მატჩი (23.15).

12 იანვარი, შაბათი

საქართველოს ტელევიზია. ვერონა. „მსოფლიო სპორტი" (23.40). *შიდა არხი.* ევროპის სტადიონებზე (20.00). *EUROSPORT.* ჯამთის სპორტის სახეობები. მსოფლიო თასი (12.00, 12.45, 13.00, 15.00, 16.00, 16.30, 17.15, 19.00). ფეხბურთი. ანტალია-2002 (23.30). *HTB плюс футбол.* იუნორთა საერთაშორისო ტურნირი (16.55, 18.55 – ფინალი). ინგლისის ჩემპიონატი (21.25). იტალიის ა სერიის ჩემპიონატის (23.25). *HTB плюсспорт.* ნბა-ს ჩემპიონატი (11.45). ჰოკეი. НХL-ის ჩემპიონატი (22.00 – პირველი).

13 იანვარი, კვირა

საქართველოს ტელევიზია. I არხი. ხელბურთი. ვეფხი გუნდების ევროპის ჩემპიონატის შესარჩევი მატჩი. საქართველო – ფინეთი (16.55). *ვერონა.* „მსოფლიო სპორტი" (23.30). *შიდა არხი.* „მსოფლიო ფეხბურთი" (19.30). *EUROSPORT.* ჯამთის სპორტის სახეობები. მსოფლიო თასი (12.00, 14.00, 15.00, 16.00, 17.00, 19.30, 21.30). ფეხბურთი. ანტალიის თასი-2002 (23.00). *HTB плюс футбол.* ესპანეთის ჩემპიონატი (13.15, 1.35). იუნორთა საერთაშორისო ტურნირი (16.45). მსოფლიო ფეხბურთი (19.25). ინგლისის ჩემპიონატი, „არსენალი" – „ლივერპული" (19.55). ჰოლანდიის ჩემპიონატი (21.50). იტალიის ჩემპიონატი (23.30 – პირველი). *HTB плюс спорт.* პროფესიული კრივი (19.00). კალათბურთი. ვერონა (22.25). ტაილანდური კრივი (1.30).

ჯვარედინა

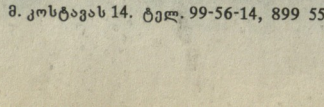

თარაზულად: 3. იალქანი ანუ 6. მძღოლისთვის ბილიკზე დადებული წინაბრა, 7. იწყება სიტყვა გუნდი (I დივიზიონი), 9. მოკიდებული ცხობილი რაინი ჭარდში, 10. მოჭადრაკე ცრაშენის სახელი, 11. შეიარაღის და საჭადრაკო სიტყვა კლუბის სახელი, 13. ბატარა რაიმე საკანი, რომელსაც ხშირად დიდ სპორტულ ასპარეზობებზე გამართვების სიმშილად მიიჩნევენ, 15. ტანვარჯიშული ინვენტარის სახეობა, 16. „ფორმულა-1"-ის ლეგენდარული მრბოლი, 17. ლეგენდარული ჭარიელი ფეხბურთელი, 18. „მილანის" ფეხბურთელი.

შვეულად: 1. ოლიმპიური ჩემპიონი ჭარიელი ჭაღის სახელი, 2. მოსკოვში ილ. თამაშების პრიზიორი ჭაღის (საქართველოდან) სახელი, 4. ის, რასაც ახლა თქვენ ფიქრობთ, 5. მძღოლებისთვის რბენაში საასპარეზო ზონა, 8. ინგლისის საჭადრაკო კლუბი, 11. თურქეთის სადენ. კლუბი, 12. ფეხბურთში წარსულში ცნობილი ჭარიელი მაკარი, 13. ჭარიელი ხალტერი ცხენსარეში თამაშობა, 14. წარსულში ლუგანსკის სადენ. გუნდი.

კროსვორდი №1-ის პასუხები:

თარაზულად: 8. ათა, 9. კალანდაკ, 10. კორტი, 12. ბელია, 14. უშუ, 15. ნინა, 17. პლანერი, 18. ეტლი, 19. მაშელი, 20.ილი, 21. „დუელი", 22. ნაძვი, 23. ჩეი

შვეულად: 1. გასკოინი, 2. ბაფერი, 3. ალია, 4. ფლო, 5. ანი, 6. ჩაჩუა, 7. თეთიაშვილი, 11. კლინსმანი, 13. ურუშაძე, 16. „ატლეი".

გივი ყიასაშვილი

ასეთებზე ატყვიან, სიკვდილიც ღირსეულს არჩევსო. გივი ყიასაშვილმა ცხოვრებით ატაროვრა და საჭაოს ნათელმხილი სახელი დატოვა სამარადჟამოდ. ის იყო სიმბოლო თავისი თაობისთვის გამორჩეული ღირსებებით. ჯადოუსრბებლად შეიძლება ითქვას, რომ იგი ნადდი თბილისელი, იმ ქალაქის განუყოფელი ნაწილი იყო, რომელიც ფერმკრთალდება მის არყოფნასთან ერთად. პჭვეულიდან წავიდა კაცი, რომელიც ღირსეულად ატარებდა თბილისელის, მეგობრის, ულამაზესი ქართველის სახელს.

ოცდაერთი წლისა იყო კინონოველი „ატრიდებში" რომ გადაიღეს. ამ ფილმში შეშოკვინახა ჭაბუკის სახე, რომელიც სილამაზეს, სიუვარულს, პატრიოტიზმს, მომავლის იმედს ასახიერებს. გატაცებული იყო სათხილამურო და წყალსათხილამურო სპორტით. იგი იყო წყალთხილამურების საქართველოში დანერგვის ერთ-ერთი პიონერი და ჩვენი ქვეყნის პირველი ჩემპიონი. შემდეგ გახდა ინეონერ-შენხებელი. მთავარი კი მაინც მის ცხოვრებაში სიკეთის თესვი, მეგობრობა და თანადგომა იყო. როგორც უადრესად განათლებული, ზნეკეთილი, დიდბუნოვანი, მოსიყვარულე პიროვნება შეფდა იქცევდა გარშემოყოფთა ყურადღებას. საკმარისი იყო მასთან თუნდაც ერთხელ შეხვედრა, რომ ნებისმიერი ადამიანი მისდამი პატივისეემით აღვსილიყო. ახლა ყველაფერი ეს მოგონებად დარჩა მის ლამაზ ოჯახს, მის სამეგობროს, ყველას, ვინც მას იცნობდა.

საბედნიეროდ ვეთხოვებით ადამიანს, რომელმაც მოაწერებული ტკივილი დაგვიტოვა. გივი ყიასაშვილი დაგვაკლდა, დაავაკლდა ქალაქს, რომელიც მას ესოდენ უყვარდა და თავისი ცხოვრებით ალამაზებდა.

მეგობრები

ქ. თბილისის მერიის სპორტისა და ტურიზმის საქალაქო სამსახური ღრმა მწუხარებით იუწყება, რომ გარდაცვალა ვეტერანი სამოქეთესმეშაოე, საქართველოში წყალთხილამურების დაწერგვის ერთ-ერთი პირველთაგანი და პირველი ჩემპიონი

ბიძი ყიასაშვილი

და სამძიმარს უცხადებს განსვენებულის ოჯახს.

საქართველოს სრულის ხახეობათა და შვეიღლოსნისა ეროვნული ფედერაცია ღრმა მწუხარებით იუწყება, რომ გარდაიცვალა სპორტის ღვაწლმოსილი მუშაკი, სპორტის ოსტატი, საერთაშორისო კატეგორიის მსაჯი ხახტენი სრულიად სრულაძი

და სამძიმარს უცხადებს განსვენებულის ოჯახს.

საქართველოს ცხენოსნობისა და თანამედროვე ხუთჭიდის ფედერაცია ღრმა მწუხარებით იუწყება, რომ მძიმე ავადმყოფობის შემდეგ გარდაიცვალა ვეტერანი თანამედროვე ხუთჭიდელი, სპორტის ოსტატი, თანამედროვე ხუთჭიდელთა ცნობილი აღმზრდელი, საქართველოს დამსახურებული მწვრთნელი

თენგიზ ჯაჯელაძე

და სამძიმარს უცხადებს განსვენებულის ოჯახს.

კომპანია „ვეერატი" ღრმა მწუხარებით იუწყება, რომ გარდაიცვალა

ავთანდილ სირაძე

და სამძიმარს უცხადებს განსვენებულის ოჯახს.

პანაშვიდი 11.1, 16 საათზე, გამოსვენება 12.1, 14 საათზე მისამართით გლდანი, მე-8 მკრ. კორპ.29

თბილისი, 380008, მ. კოსტავას 14. ტელ. 99-56-14, 899 55 48 97. ინდექსი 66435 INDEX. ელექტრონული ფოსტა: gazeti_lelo@hotmail.com