გაზეთის ელექტრონული ვერსია ინტერნეტში:
http://www.opentext.org.ge/lelo

ლელო

№ 64
(11 521)

17 – 20 აგვისტო, 2001 წ. ფასი 40 თეთრი

გამოდის 1934 წლის 13 აპრილიდან

ეროვნული ბიბლიოთეკა

არგენტინელები მსოფლიო ჩემპიონატის ფინალურ სტადიაში გასვლას ზეიმობენ!

5

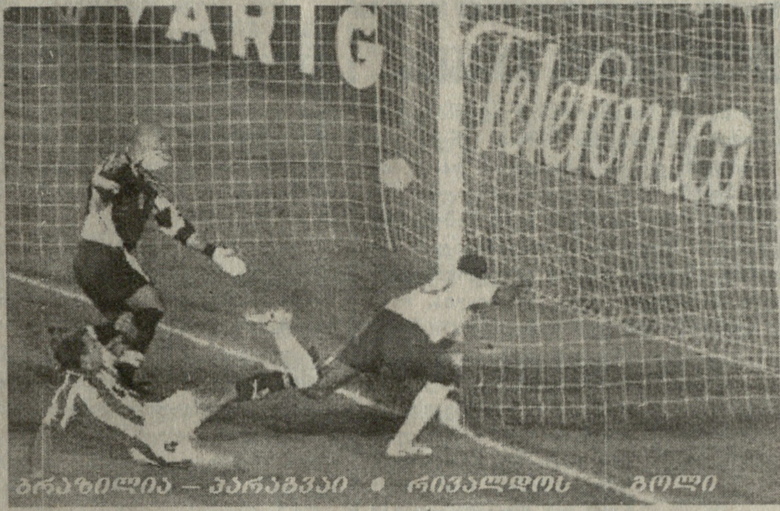

ბრაზილია – პარაგვაი • რივალდოს გოლი

ჩილე – ბოლივია

თავისუფალი და ბერძნულ-რომაული ჭიდაობა. მსოფლიო ჩემპიონატი ახალგაზრდებს შორის

წარმატება, რომელშიც დიდია ვეტერანთა წვლილი

ჩვენში თანდათან მკვიდრდება იმის შეგნება, რომ ქართული სპორტი, როგორც ეროვნული ფენომენი, საერთო მოსავლეა, ამის მისაბაძი მაგალითი პირველებმა მოგვცეს ჩვენმა სახელოვანმა ვეტერანმა ფალავნებმა.

მსოფლიო ჩემპიონატი ბერძნულ-რომაულ და თავისუფალ ჭიდაობაში (ახლა სწორედ ჩემპიონატად იწოდება და არა პირველობად) ახალგაზრდებს შორის, ძალზე ავტორიტეტულ ასპარეზობად იქცა. საქმე მარტო ის არაა, რომ აქ მომავალი ოლიმპიელები გამოდიან ხალიჩაზე და უფროსი თაობის მემკვიდრეებად გვევლინებიან, ჩემპიონატი სტიმულს აძლევს მთელ მსოფლიოში სპორტის ამ ორთაბრძოლის სახეობების შემდგომ პოპულარობას. დასტურად ისიც გამოდგება, რომ სულ უფრო მეტი ქვეყნებია წარმოდგენილი სარბიელზე, შთამბეჭდავად იზრდება ოსტატობაც.

წლევანდელი ჩემპიონატი ჩატა-

იხ. მე-2 გვ.

მილოცვა

საქართველოს ეროვნული ოლიმპიური კომიტეტი დაბადებიდან 50 წლისთავს ულოცავს ვეტერან ხელბურთელს, საქართველოს სპორტული მედიცინის ასოციაციის პრეზიდენტს, სეოკ-ის წევრს ***გია აბესაძეს.***

გაზეთ „ლელოს" რედაქცია უერთდება ამ მილოცვას.

7

რუდ ვან ნისტელროი – ფეხბურთელი, რომელსაც უპერსპექტივოდ თვლიდნენ, წლეულს კი „მანჩესტერ იუნაიტედში" ტრანსფერის რეკორდსმენი გახდა...

თარიღი

17 აგვისტო ვეტერანი ქართველი ფეხბურთელის, რამაზ ურუშაძის დაბადების დღეა, ვულოცავთ!

ანონსი. „ლელოს" შემდეგ ნომერში:

„რონალდო ტიროდა და დედას უხმობდა..."

ამხანაგური საერთაშორისო მატჩები

სურათზე: ინგლისი – ჰოლანდია

5

გაზეთის დაბეჭდვის წინ:

გუშინ „ტოტენჰემის" ფეხბურთელთა მთავარმა მწვრთნელმა გლენ ჰოდლმა გუნდის კაპიტნად დანიშნა ტედი შერინგემი, რომელმაც „მანჩესტერ იუნაიტედში" გადასვლამდე ამ კლუბში ხუთი სეზონი გაატარა და გულშემატკივართა დიდი სიყვარული დაიმსახურა.

ჩოგბურთელები ტორონტოში

მესამე წრე: ენინი (ბელგია) — ფრეიზერი (აშშ) 6:3, 6:2; ხუბერი (გერმ.) — მორესმო (საფრ.) 6:3, 6:3; ენინი და ხუბერი პირველი მეოთხედფინალისტები არიან (მეორე წრის შეხვედრები იხ. მე-2 გვ.).

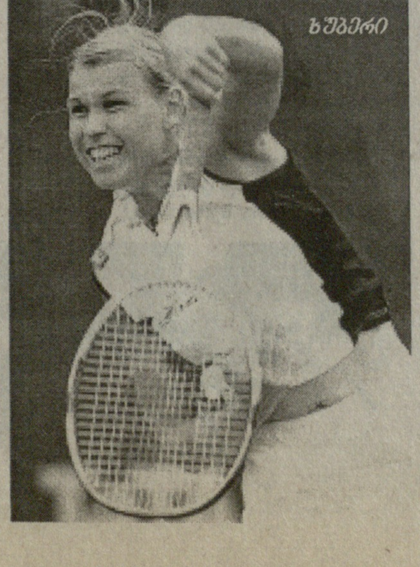

ხუბერი

ევროპა — თათრეთი

ყაზანში ევროპისა და თათრეთის მოჭადრაკეთა ნაკრები გუნდების მეორე მატჩი დამთავრდა ევროპელთა გამარჯვებით — 3,5-2,5. კარპოვმა, კორჩნოიმ, ხარლოვმა, გალიამოვამ და ჩიბურდანიძემ თავიანთი პარტიები ყაიმით დაასრულეს. ორი შეხვედრის შედეგია 6:6.

კურტინაიტისმა სამუშაო იშოვა

როგორც ვიუწყებოდით, ლიტვის სპორტის ხელმძღვანელი, წარსულში ცნობილი კალათბურთელი რიმას კურტინაიტისი თანამდებობიდან გადადგა. იმავდროულად მას უკვე სამუშაო უკრაინაში შესთავაზეს, საკალათბურთო კლუბ „კიევში".

„ყველა საკითხში შეთანხმებული ვართ. დარჩა მხოლოდ დეტალების დაზუსტება", — თქვა კურტინაიტისმა. საკალათბურთო კლუბ „კიევის" ხელმძღვანელებს ამბიციური გეგმები აქვთ და მათი განხორციელება კურტინაიტისის დახმარებით სურთ.

ATHENS 2004
CANDIDATE CITY

SALT LAKE 2002

მომავალ ოლიმპიურ თამაშებამდე 3 წელიწადი დარჩა

ზამთრის XIX ოლიმპიურ თამაშებს 179 დღე გვაშორებს

8–24 თებერვალი 2002 წ.

წარმატება, რომელშიც დიდია ვეტერანთა წვლილი

(პირველი გვერდიდან)

რდა ტაშკენტში. საქართველოს სპორტის სახელმწიფო დეპარტამენტის 2001 წლის სპორტულ ღონისძიებათა კალენდარში ამ ჩემპიონატში ჩვენების მონაწილეობა იგეგმებოდა, გათვალისწინებული იყო წინასაასპარეზო შეკრებაც, მაგრამ საამისოდ სახსრები აღარ კმაროდა. უშეკრებოდ ჩემპიონატზე გამგზავრება კი თუ რას ნიშნავს, ყველამ კარგად იცის, დეპარტამენტს და ფედერაციას სწორედ ამ კრიტიკულ მომენტში ამოუდგნენ მხარში ჩვენი საამაყო ვეტერანები და პიროვნული, გნებავთ პატრიოტული ღირსებებით გამორჩეული ფალავნები ლევან თედიაშვილი, რომან რურუა, დავით გობეჯიშვილი და გივი ყვარელაშვილი. პირადად მათ ითავეს შეკრების ჩატარება, ბაზა კი დეპარტამენტის ოლიმპიური რეზერვის სასწავლებელმა გამოყო უსასყიდლოდ გლდანში. ჩემპიონატზე გამგზავრების თანხის მოძიებაც არ იყო ადვილი, მაგრამ სპორტის დეპარტამენტმა ეს პრობლემა თავად მოაგვარა.

ახლა, როცა ჩემპიონატი ისტორიის კუთვნილება გახდა, ნამდვილად გვაქვს საამაყო. ნურც იმის თქმას მოვერიდებით, რომ ეს წარმატება საერთო ძალისხმევამ განაპირობა და ყველას დაგვანახვა თუ რა შეუძლია ურთიერთთანადგომას. არადა, მართლა საცოდაობა იქნებოდა, ამ ნიჭიერ თაობას, რომელიც წინამორბედთა სასიქადულო ტრადიციებზე იზრდება, თავისი ოსტატობა-შემართების წარმოჩენის შესაძლებლობა არ მისცემოდა.

ახლა თვით ჩემპიონატისა და ამ სითბოს შესახებ, რომელიც, ფაქტობრივად, თბილისში ჩვენი ახალგაზრდა ფალავნებისადმი გამოჩენილი ყურადღების ტაშკენტის გაგრძელება იყო.

„უაღრესად მწვავე კონკურენციაში აბსოლუტურად ყველა შეხვედრა უკიდურესად დაძაბული იყო, ჩვენმა ბიჭებმა შესაძლებლობების მაქსიმუმი გამოავლინეს და გვასახელეს კიდეც“ – გვითხრა ტაშკენტიდან დაბრუნების შემდეგ ჭიდაობის ფედერაციის გენერალურმა მდივანმა ომზარ შოშიტაშვილმა.

უპირველესად, უნდა გამოვყოთ თავისუფალი სტილით მოჭიდავეთა წარმატება. უპირველესად იმიტომ, რომ ამ რანგის ასპარეზობაში 1989 წლის შემდეგ აღარ გვყოლია გამარჯვებული, ახლა კი ორ ახალგაზრდა ფალავანს უხმეს ჩემპიონატის საპატიო კვარცხლბეკის უმაღლეს საფეხურზე. ესენი არიან გორელი ამირან ელბაქიძე (50 კგ) და შალვა მუზაშვილი (63). ერთიც მეორე პრიზიორი – ბესარიონ გოჩაშვილი (54) გორელია. საამაყოა ისიც, რომ საქართველოს ნაკრებმა რუსეთისა და ირანის შემდეგ მესამე საპრიზო ადგილი დაიკავა გუნდურ ჩათვლაში. მადლობა უფროს მწვრთნელს ნუგზარ სხირელს!

ბერძნულ-რომაული ჭიდაობის ახალგაზრდა ოსტატთა შორის ჩემპიონობა წილად ხვდა ბათუმელ რამაზ დევაძეს (97), მეოთხე იყო ასევე ბათუმელი ელიზბარ მაჭუტაძე (69), მეხუთე – თბილისელი პაატა ბიწაძე (58), მეექვსე – ოზურგეთელი ლაშა ლომიძე (63), მეშვიდე – თბილისელი შალვა გადაბაძე (76). აქ გუნდურ ჩათვლაში ჩვენებს მეოთხე ადგილი ხვდათ წილად რუსეთის, თურქეთის და ირანის შემდეგ. „კლასიკოსთა“ უფროსი მწვრთნელია ვლადიმერ ადეიშვილი.

ახლა იმის შესახებ ტაშკენტში გამოჩენილ რა სითბოს ვგულისხმობდით: როგორც ცნობილია, ტაშკენტში საქართველოს საელჩოს, სპორტის თავგამოდებული ქომაგი გივი აბდუშელიშვილი ხელმძღვანელობს. ეს კაცი ერთი წუთითაც არ მოშორებია გვერდიდან ჩვენს დელეგაციას, ყურადღებაში ვგულისხმობთ ყველაფერს, რაც ქართული სტუმართმოყვარეობისთვისაა ნიშანდობლივი, დავამატებთ ოღონდ იმას, რომ ჩემპიონატში თავგამოჩენილი თანამემამულე მოჭიდავეები შინაურმა მასპინძელმა ფულითაც დაჯილდოვა.

ომზარ შოშიტაშვილი: „ჩემპიონატმა ნათლად დაგვანახვა, რომ უაღრესად ნიჭიერი, მიზანმიმართული, გამარჯვებისკენ შეუპოვრად მსწრაფი ახალგაზრდა ფალავნები გვეზრდება. ტაშკენტში ცნობილმა სპეციალისტებმა, ვინც კარგად იცნობს ქართული საჭიდაო სკოლის ტრადიციებს, ერთნიშნად აღიარეს, რომ უკვე ძველი დიდების დაბრუნების გზაზე ვდგავართ და ყველასთვის ანგარიშგასაწევი ძალა ვართ. აქვე მინდა ხაზგასმით აღვნიშნო, რომ ისეთი უნარიანი და თავდადებული ხელმძღვანელის თავკაცობით, როგორიცაა ჩვენი ფედერაციის თავმჯდომარე გოჩა ძასოხოვი, მომავალში უფრო თვალსაჩინო წარმატებებს მივაღწევთ“.

ნამდვილად არ ვიქნებით მართლები და უმადურობა იქნებოდა, ტაშკენტში მიღწეული წარმატება რომ რამდენიმე დღიან და ვეტერანთა შემწეობით მოწყობილი ერთი შეკრებისათვის მიგვეწერა, ნაკრებში ხომ მხოლოდ რჩეულები ხვდებიან. დიდ მადლობას იმსახურებენ გორში და ბათუმში, თბილისსა და ოზურგეთში მომუშავე მწვრთნელები, რომელთა თავდადება და ნდობა ახალგაზრებისადმი, მომავალშიც უთუოდ არაერთ წარმატებას გვაზიარებს.

თ. თომაშვილი

ვოლგოგრადში ოლიმპიელთა ხეივანს გახსნიან

სულ მალე ვოლგოგრადში, ცენტრალურ სანაპიროზე, ოლიმპიელთა ხეივნის გახსნას იზეიმებენ. თვალსაჩინო ექპონატებს შორის იქნება ცურვის ვარსკვლავთა – ალექსანდრ პოპოვის, ევგენი სადოვოის და დენის პანკრატოვის ქანდაკებები. ხეივნის გაშენება ითავა ოლქის ყოფილმა გუბერნატორმა, ამჟამად ფონდ „გუბერნიის“ პრეზიდენტმა ივან შაბუნინმა.

შაბუნინს ეს იდეა 1996 წელს გასჩენია ატლანტაში ოლიმპიადის შემდეგ. მაშინ, როგორც გუბერნატორმა, პატივი მიაგო ვოლგოგრადელ ოლიმპიელებს, რომლებმაც მედლები მოიპოვეს. უკვე ცნობილია, რომ ოლიმპიურ ჩემპიონთა ქანდაკება ხეივანში სრული სიმაღლის იქნება.

ალექსანდრ პოპოვის ქანდაკება

მოცურავეთა გარდა ხეივანში იხილავენ ხელბურთელების გრებნევის, ვასილევის და პოგორელოვის, ძალოსან პეტროვის, მძლეოსნების ბონდარენკოს და რომანოვის გამოსახულებებს.

ოლიმპიადის ვერცხლის პრიზიორები ქანდაკებებში წელამდე იქნებიან გამოსახულნი, ბრინჯაოს პრიზიორების დამსახურება კი ბიუსტებით აღინიშნება.

სპორტი ყველასათვის!

დიდუბე – ჩუღურეთის რაიონი ტოლს არავის უდებს

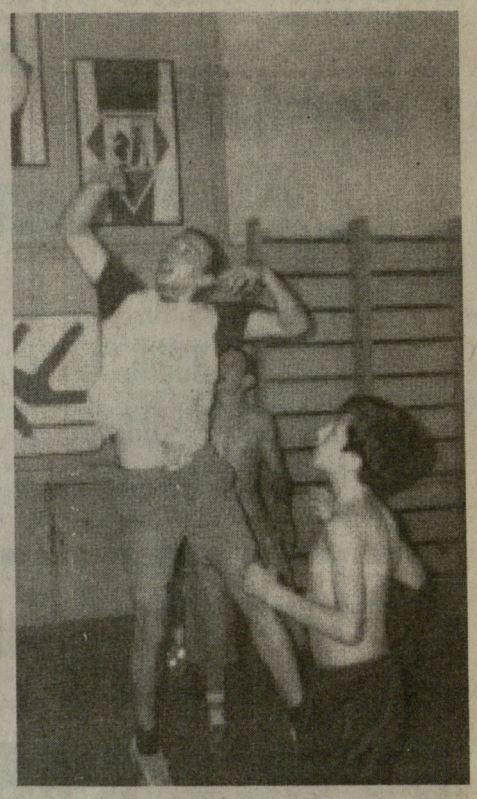

ქ. თბილისის მერიის სპორტის, სკოლისგარეშე ფიზიკური აღზრდისა და ტურიზმის საქალაქო სამსახურის მოწოდებით (უფროსი დ. ჭელიძე), დედაქალაქში ჩატარდა სპორტული ღონისძიებები მიძღვნილი მსოფლიო ახალგაზრდობის დღისადმი. დიდუბე – ჩუღურეთის რაიონში, სპორტის მთავარი სპეციალისტის ნ. გაგოშიძისა და წამყვანი სპეციალისტის ო. ჩხაიძის ხელმძღვანელობით ყველაფერი გაკეთდა. საცხოვრებელ ადგილებში, საინტერესოდ ჩატარებულიყო მასობრივი სპორტული შეჯიბრებები. რაიონის სერვისული მომსახურების ცენტრების უშუალო ჩარევით მრავლად გამოიყვანეს არასრულწლოვანები საასპარეზოდ. მაგიდის ჩოგბურთში ადგილები შემდეგნაირად განაწილდა; 1. სერვისული მომსახურების ცენტრი №1 (უფროსი ჯემალ ფირცხალაიშვილი), 2. სერვისული მომსახურების ცენტრი №7 (უფროსი ვლადიმერ ჯავახიშვილი), 3. სერვისული მომსახურების ცენტრი №3 (უფროსი შოთა ბერიანიძე). მასობრიობით (90-ზე მეტი მონაწილე) გამოირჩეოდა. შეჯიბრება ცურვაში, რომელიც ჩატარდა „დინამოს“ საცურაო აუზში. ეს ბაზა უსასყიდლოდ გამოჰყო აუზის დირექტორმა თენგიზ ივანიშვილმა, რისთვისაც ორგანიზატორთა და მონაწილეთა მადლობა დაიმსახურა.

შეჯიბრება გაიმართა 50 და 100 მეტრზე თავისუფალი სტილით და 50 მ. ბრასით ცურვაში სხვადასხვა ასაკში.

უმცროს ასაკში კარგი შედეგი აჩვენა დათო ჭრელაშვილმა (სერვისული ცენტრი №4). ქალებში – რეგინა გეირაბოვამ (სერვისული ცენტრი „აღმაშენებელი“), უფროს ასაკში ალექსანდრე ივლევმა – (სერვისული ცენტრი №1).

ნუხა გაგოშიძე,
საქართველოს სპორტის დამსახურებული მუშაკი

პლუს არასრულწლოვანთა ტრადიციული სპარტაკიადა

ამ დღეებში დიდუბე – ჩუღურეთის რაიონში ჩატარდა არასრულწლოვანთა სპარტაკიადა საცხოვრებელი ადგილების მიხედვით. მონაწილეობდა რაიონის სერვისული მომსახურების ცენტრების გუნდები სპორტის 6 სახეობაში („სტრიტბოლი“, მინიფეხბურთი, დარტსი, მაგიდის ჩოგბურთი, ჭადრაკი, ცურვა). სტარტზე გამოვიდა 600 მოზარდი. ამ ღონისძიების ორგანიზებაში დიდი წვლილი მიუძღვის ქ. თბილისის მერიის სპორტის, სკოლისგარეშე ფიზიკური აღზრდისა და ტურიზმის საქალაქო სამსახურს (უფროსი დ. ჭელიძე), რაიონის გამგეობას (გამგებელი გ. ჩაჩანიძე) და რაიონის სერვისული მომსახურების სამმართველოს (უფროსი თ. წილოსანი).

მიუხედავად იმისა, რომ ქალაქში პაპანაქება ცხელი დღეებია, ასპარეზობებში დიდი სურვილით ჩაება ქალაქში დარჩენილი მრავალი მოზარდი – სპორტსმენი. 10 დღის განმავლობაში ყველა მონაწილე ჩამოცილებული იყო ქუჩას, რაც ხელს უწყობს მოსახლეობაში ცხოვრების ჯანსაღი წესის დამკვიდრებას.

საერთო გუნდური ადგილები ასე განაწილდა: 1. სერვისული ცენტრი №3 (უფროსი შოთა ბერიანიძე), 2. სერვისული ცენტრი №4 (უფროსი თამაზ კუპრაძე), 3. სერვისული ცენტრი №1 უფროსი ჯემალ ფირცხალაიშვილი. გამარჯვებულ სპორტსმენებს და გუნდებს გადაეცათ სამახსოვრო ფასიანი საჩუქრები, თასები და დიპლომები.

დასასრულ აღვნიშნავთ, სპარტაკიადა ტრადიციულია და იგი პოპულარობით სარგებლობს რაიონის მაცხოვრებელთა შორის. გამოითქვა მადლიერება მშობლების მხრიდან, რომლებმაც აღნიშნეს, რომ ასეთი შეჯიბრებები ასაქმებს ბავშვებს, მობილიზებას და ინტერესს აღძრავს სპორტში მოღვაწეობისათვის, რაც მთავარია, ემსახურება მათ ფიზიკურ გაჯანსაღებას. მადლობა ეთქმის „დინამოს“ საცურაო აუზის დირექტორს თენგიზ ივანიშვილს, რომელმაც უსასყიდლოდ დაუთმო ბაზა ნორჩებს.

ომარ ჩხაიძე,
დიდუბე – ჩუღურეთის რაიონის სპორტის წამყვანი სპეციალისტი

საქართველოს ოლიმპიური ჩემპიონები

მზია ჯულელიდან – ესასრულოგისაკენ

1947 წელს არკადი არხანგელსკისთან შეუღლების შემდეგ, მზია ბათუმში გადავიდა საცხოვრებლად ქმრის ბაბუის ბინაში. ეს ოჯახი მთელ ქალაქში ცნობილი იყო თავისი სიკეთით. დედა რომ დაეღუპა, არიკა სულ პატარა იყო. 2 წლიდან დედინაცვალი ზრდიდა, უფრო მეტად დედინაცვლის დედა – ივლიტა ჩხიკვაძე. „არკადი ძალიან მეცოდებოდა, სულ გულში მყავდა ხოლმე ჩაკრული“ – ამბობდა თურმე ეს ღვთისნიერი ქალი. ჩხიკვაძეების ოჯახი შეძლებული და ქველმოქმედი ყოფილა. არც მათ შეარჩინეს. საკუთარი მართლმადიდებლური ეკლესიაც ჰქონიათ იქ, სადაც ამჟამად „ინტურისტია“ აგებული. იქვე დღემდეა შემორჩენილი მათი საცხოვრებელი სახლიც, რომელიც 1938 წელს ჩამოართვეს. ოჯახის წევრთა რეაბილიტაციის შემდეგ, ბევრი იდავეს ბინის დაბრუნებაზე, სასამართლოც მოიგეს, მაგრამ...

არკადი ომის შემდეგ, დონბასის აღდგენაზე გაგზავნეს შრომითი მობილიზაციით. მერე, როცა დაბრუნდა, „აჭარსელელექტროს“ მთავარ ინჟინრად დანიშნეს. შეთავსებით საზღვაო სასწავლებელში ლექციებს კითხულობდა. ერთ პატარა ბინაში შეყუჟული მრავალსულიანი ოჯახი რომ ნახეს, საზღვაო სასწავლებელმა არკადის და მზიას ცალკე ოთახი გამოუყო ლენინის ქუჩაზე. მზიამ და არკადიმ ერთი წელი იქ იცხოვრეს. მზია უკვე სახელიანი ტანმოვარჯიშე იყო და კვების პროდუქტების ბარათი „ლიტერ ბ“ მისცეს. ეს დიდი შეღავათი იყო. ამ პროდუქტებით ორმა ოჯახმა გაიტანა თავი ომისშემდგომ მძიმე წლებში – თბილისსა და ბათუმში. მიმაგრება თბილისზე იყო.

არკადი არხანგელსკი შემდეგ ქართული სპორტის თვალსაჩინო მუშაკი გახდა. საქართველოს სპორტული მოძრაობის ვეტერანი ვანო ბოჭორიძე იხსენებს: „არკადიმ დიდხანს იმუშავა საქართველოს სპორტკომიტეტში პასუხსაგებ თანამდებობებზე. ყველაზე რთულ საქმეს მას ავალებდნენ, როგორც უნარიან და დისციპლინიან ხელმძღვანელს. ასე იყო, როცა იგი საბჭოთა კავშირის ხალხთა ზამთრის სპარტაკიადისთვის მზადების შტაბის ხელმძღვანელად დანიშნა საკავშირო სპორტკომიტეტმა. მათივე ბრძანებით, 1958 წელს, არკადი არხანგელსკის დაევალა მოსწავლეთა საკავშირო სპარტაკიადის შტაბის უფროსის მოადგილის მოვალეობის შესრულება და ფაქტობრივად, ამ გრანდიოზულმა სპორტულმა ღონისძიებამ, როგორც იტყვიან, მის მხრებზე გადაიარა“...

დავუბრუნდეთ მზიას სპორტულ კარიერას. ძველი სიგელები და დიპლომები აცოცხლებს გარდასული წლების პერიპეტიებს. თითოეული მათგანის მშრალ სტრიქონებს უკან მთელი ისტორიაა, გამორჩეული ქართველი სპორტსმენი ქალის სასახელო და საამაყო ისტორია. ერთი შეხედვით, თითქოს უმნიშვნელო, მაგრამ სპორტსმენის ცხოვრებისთვის მნიშვნელოვან ფაქტს მოვიტანთ. 1946 წელს ერთ-ერთ საკავშირო შეჯიბრებაში მზიას უმაღლესი შეფასება 10 ქულა პირველად დაუმსახურებია. რას ნიშნავდა ეს სპორტსმენისათვის?

მზია ჯულელი: „10-ქულიან შეფასებას მსაჯები იშვიათად თუ აღირსებდნენ ტანმოვარჯიშეს. როგორც მერე მითხრეს, იმდენად დახვეწილად და არტისტულად შემოსრულებია ის ვარჯიში, მსაჯებს უმაღლესი შეფასება არ დანანებიათ. ეს იყო უპრეცედენტო შემთხვევა. ამას კი ის მოჰყვა, რომ უმალ სტიპენდია დამინიშნეს – 3 ათასი მანეთი. ეს უკვე ეკონომიკური ხელმოკლეობის დასასრულს ნიშნავდა. მაგრამ, მოკლე დროით. მერე დეკრეტულმა შვებულებამ უწია და... სტიპენდია შეუწყვიტეს. ეტყობა ეს პრობლემა საზოგადოდ იდგა დღის წესრიგში, რადგან კანონი მიიღეს და რვა თვის ფული ერთბაშად მისცეს. ბავშვს ელოდა, ფული სჭირდებოდა, ამიტომ ბანკში არ შეუნახავს და უეცრად, მთელი ეს თანხა გაუფასურდა, 1948 წელს ძველი ახალი კუპიურებით შეიცვალა. შემდეგ მაინც ყოველთვიური სტიპენდიით გაჰქონდა თავი, ცხადია, მეუღლესაც ჰქონდა შემოსავალი. არკადი იმდენად შეიყვარეს მზიას ბებიამ და ბაბუამ, დაჟინებით მოსთხოვეს მათთან გადავსულიყავით საცხოვრებლად. ასეც მოხდა. მით უფრო, წინ დიდი სიხარული ელოდათ – რეპრესირებული და სასჯელმოხდილი მზიას დედა შინ ბრუნდებოდა...

მარცხნიდან I რიგში: კოტე მადიჩი, ელენა გოკიელი, ... ტატიშვილი; II რიგში: გიორგი ..., მზია ჯულელი, არკადი არხანგელსკი; III რიგში: ასია ჯანუაშვილი, ლევან სანაძე, ნინა დუმბაძე, გრიგოლ მამარდაშვილი.

თენგიზ გაჩეჩილაძე

დასაწყისი იხ. „ლელო“ №40-41, 43-45, 47, 49, 51, 53, 55, 58, 60, 61.

გაგრძელება იქნება

ცნობები ინტერნეტის სამყაროდან

ანატოლი კარპოვი: „ჩვენი სამეულიდან სიურპრიზებს ელოდეთ“

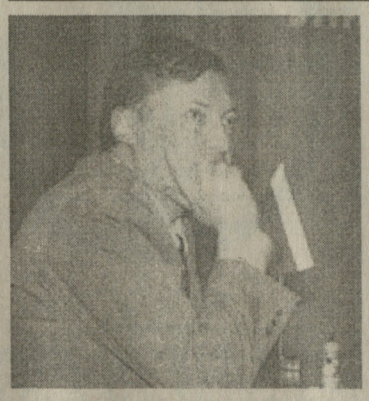

გუშინ რუსეთის პრესაში გაჩნდა ცნობა იმის შესახებ, რომ წლეულს, დეკემბერში, მოსკოვში გაიმართება მოჭადრაკეთა მატჩ-ტურნირი სამი დიდოსტატის – ანატოლი კარპოვის, გარი კასპაროვისა და ვლადიმირ კრამნიკის მონაწილეობით. ეს შეჯიბრება თითქოს ფიდეს ყოველწლიური ოფიციალური ჩემპიონატის ალტერნატიული ასპარეზობა იქნება. ჯერ კიდევ აპრილში გამოქვეყნდა „სამი „კ“-ს განცხადება“, რომ მე-12, მე-13 და მე-14 მსოფლიო ჩემპიონებმა დაივიწყეს უთანხმოება და მსოფლიოს საჭადრაკო სამყაროს შესთავაზეს მსოფლიო საჭადრაკო ფედერაციის მიერ ჩემპიონატის ახლებურად ჩატარების ფორმატი.

მსოფლიოს ექს-ჩემპიონმა ანატოლი კარპოვმა, რომელიც ამჟამად ყაზანში იმყოფება და მონაწილეობს მატჩში „თათარისტანი-ევროპა“, თქვა, რომ მიდის მუშაობა ერთი ტურნირის თაობაზე, რომელიც შეიძლება მსოფლიო ჩემპიონატების სისტემის გარდამქმნელად მოგვევლინოს. ტურნირი იგეგმებოდა ჰოლანდიაში ოქტომბერში, მაგრამ, ორგანიზატორები ვერ ასწრებენ ტექნიკური პრობლემების მოგვარებას. სპონსორი კომპანია კი ჩვენთვის მიუღებელ თავის მოთხოვნებს გვთავაზობს. ამ მიზეზთა გამო შეიძლება ჩვენი ჩანაფიქრი მომავალი წლის აპრილ-მაისში, თუნდაც სექტემბერში განვახორციელოთ. მისივე თქმით, ეს ჩემპიონატი იმის სახელისა იქნება, ვინც მას ჩაატარებს. ამ ტურნირში კი კრამნიკი, კასპაროვი, კარპოვი, ანანდი და შიროვი ითამაშებენ. შეკითხვაზე, იქნება თუ არა ამ წლის დეკემბრის ტურნირი, ზემოხსენებული ტურნირის შემადგენელი ნაწილი, კარპოვმა უპასუხა, რომ დიახ, ეს მათი პირველი აქციაა, რომელიც ჯერ კიდევ დახვეწას მოითხოვს. „ისე, ამ ტურნირით ჩვენ გვსურს, ღირსეულად აღვნიშნოთ დიდი მიხეილ ბოტვინიკის დაბადებიდან 90 წლისთავი. ჩვენ ყველანი მისი მოსწავლეები ვიყავით. შეჯიბრებას ალბათ ასეც დავარქმევთ: „ბოტვინიკის ხსოვნის სამთა ტურნირი“, რის შესახებაც რუსეთის პრეზიდენტს ვლადიმირ პუტინსაც ვაცნობეთ.

მენცი საუდამო დისკვალიფიკაციით დასაჯეს

ჩეხ მძლეოსანს მიროსლავ მენცს, რომელმაც 2001 წლის მსოფლიო ჩემპიონატზე მეათე ადგილი დაიკავა ბირთვის კვრაში, ჩეხეთის ეროვნულმა ფედერაციამ სამუდამო დისკვალიფიკაცია მიუსაჯა, იმის გამო რომ ბოლო სამი წლის განმავლობაში მეორედაა მხილებული დოპინგის გამოყენებაში. 26 აპრილს მენცის ანალიზში აღმოჩნდა აკრძალული პრეპარატი ნანდროლინი, რომელიც 23-ჯერ აღემატებოდა დასაშვებ ნორმას. მანამდე, 1998 წელს, მას უკვე ჰქონდა ორწლიანი დისკვალიფიკაცია დოპინგის გამოყენებისათვის.

ყოველივე ამას მენცმა „ფარსი“ უწოდა და უკვე შეიტანა განცხადება სააპელაციო კომიტეტში.

ბერძნებმა ესპანეთში დათმეს

ესპანეთისა და საბერძნეთის კალათბურთელთა ეროვნულმა ნაკრებმა გუნდებმა ამხანაგური მატჩი გამართეს ესპანეთის ქალაქ სან-ფერნანდოში. ანგარიშით 84:79 გაიმარჯვეს მასპინძლებმა, რომელთაგან საუკეთესო იყო გაზოლი (20 ბურთი), ბერძენთაგან რენდციასი (24).

ჩოგბურთელები ტორონტოში

ქალთა დიდი საერთაშორისო ტურნირი „ტორონტოს თასი“, რომლის საპრიზო ფონდი მილიონ ორასი ათასი დოლარია, გუშინწინ დაიწყო. მეორე წრეში ამერიკელმა მონიკა სელეშმა სძლია თანამემამულე მარისა ირვინს — 6:3, 6:2; ამანდა კეტცერმა (სამხ. აფრ) მოუგო იტალიელ რიტა გრანდეს — 6:2, 6:3. სხვა შეხვედრები ასე დამთავრდა: ბედნოვა (ჩეხ.) — მალეევა (ბულგ.) — 6:4, 7:6 (7:4), შონესი (აშშ) — არაგო (იაპ.) — 6:0, 6:4, დოკიჩი (იუგ) — სერენა (ესპ.) — 6:1, 6:4, ფრეზერი — რუბინი (ორივე — აშშ) — 6:4, 3:6, 1:0 (უარი), ხუბური (გერმ) — დომინკოვიჩი (ავსტრ) — 7:6 (7:3), 6:1.

პაატა ჯინჭარაძე ორი კვირა ვერ ითამაშებს

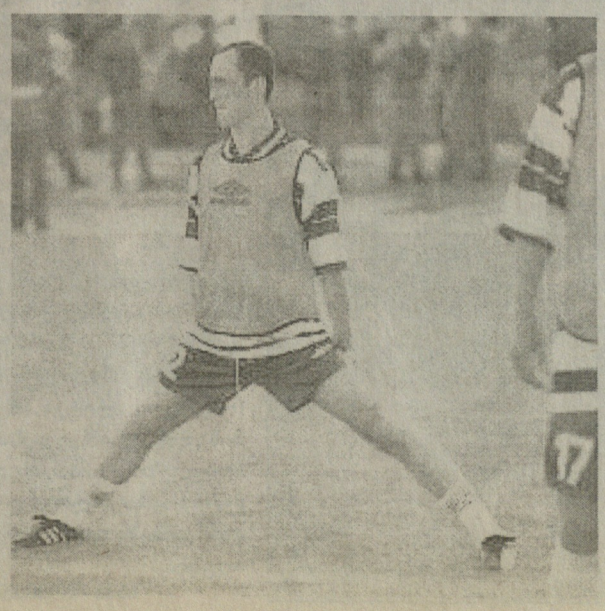

სარატოვის „სოკოლის“ ნახევარმცველმა პაატა ჯინჭარაძემ ის-ის იყო მოიშუშა ტრავმა, რომ ხელახლა დაშავდა გუნდის ორმხრივ თამაშში. ექიმებმა ახლა მას არათუ თამაში, ვარჯიშიც აუკრძალეს, რამაც ფეხბურთელს, როგორც იტყობინებიან, ცრემლები მოჰგვარა.

სტეისი დრაგილა და პორის გრინი – მსოფლიოს საუკეთესო მძლეოსნები

მძლეოსნობის საერთაშორისო ფედერაციამ (იაიფი) გამოაქვეყნა ახალი რეიტინგი, რომელშიც მნიშვნელოვანი ცვლილებები შეიტანა კანადაში ახლახან დამთავრებულმა მსოფლიოს ჩემპიონატმა. სწორედ აქ 100 მ-ზე რბენაში დამარცხების შემდეგ, ამერიკელმა მერიონ ჯონსმა ქალთა რეი-

ტინგში პირველობა დაუთმო თავის თანამემამულეს, ჭოკით სიმაღლეზე მხტომელ სტეისი დრაგილეს, რომელსაც 1462 ქულა აქვს, მეორე ადგილზეა მერიონ ჯონსი — 1455, მესამე ადგილზე კვლავ რუმინელი გაბრიელა საბო — 1415. ვაჟთა შორის სამეული ასე გამოიყურება: 1. მორის გრინი (აშშ) — 1473, 2. ხიშამ ელ-გერსეეი (მაროკო) — ამ ადგილებს ორივე ადრეც ინარჩუნებდა. 3. ალენ ჯონსი (აშშ), რომელმაც მესამე საფეხურზე მეთორმეტედან გადაინაცვლა.

გრინი

შაბათია შარბათიო, ფეხბურთი კი მარადიო!

ერთი კვირაც გავიდა და აგერ უმაღლესი ლიგის მეოთხე ტურიც კარს მოგვადგა. ტურს ტრადიციულად შაბათ-კვირა უმასპინძლებს.

შაბათს ხუთი მატჩია, ერთი — მართლაც გამორჩეული. ზღვისპირეთ მოვლილი „ლოკომოტივი“ „ვიტ ჯორჯიას“ მიიღებს. არაა გამორიცხული გათამაშების ცხრილში მეზობლად მყოფი გუნდების დაძაბული ჭიდილიც და ბომბარდირების სირბილაძისა და მელქაძის შეჯიბრებაც ვიხილოთ. წინა ტურში, შინ მწარედ დამარცხებული „გორდა“ წყალტუბოს ესტუმრება. აქაც უკომპრომისო შერკინებაა მოსალოდნელი. სხვა შეხვედრებში ფავორიტებმა უნდა იძალონ. თბილისის „დინამო“ ცხრილის ფსკერზე დალექილ „მეტალურგს“ ეროვნულზე უმასპინძლებს. „ტორპედო“ „სიონს“ შინ დაუხვდება. ფოთელები კვლავ მასპინძლები არიან, მათი სტუმარი ლანჩხუთის „გურია“ იქნება.

კვირას ტურის გვირგვინია. მეორე და მესამეადგილოსანი „მერანი“ და ბათუმის „დინამო“ ავჭალაში საბრძოლველად გამწკრივდება. ტურში ისეთი მატჩებია, თავისუფლად შეიძლება სატურნირო ვითარება საგრძნობლად შეიცვალოს. ლიდერები და აუტსაიდერები ერთმანეთს უფრო დასცილდნენ, თუმცა — ვინ იცის...

განვლილ სამ ტურში 18 მატჩი ჩატარდა, 12 მასპინძლებმა მოიგეს, 3 — სტუმრებმა, ამდენივე ფრედ დასრულდა. მასპინძლების უპირატესობა აშკარაა, სტუმრებმა მხოლოდ მესამე ტურში შეძლეს წინააღმდეგობის გაწევა და ერთბაშად სამი მატჩი მოიგეს. -პირველ ტურში ყველაზე მეტი, 21 გოლი იხილა მაყურებელმა, მეორე და მესამე ტურებში გოლების რაოდენობა თანაბარია 15-15. (საშუალოდ 2,83 ერთ მატჩში). აღსანიშნავია, რომ მხოლოდ ერთ მატჩში დაფიქსირდა ნულოვანი ფრე, ასე დაშორდნენ ერთმანეთს, მეორე ტურში „ვიტ ჯორჯია“ და ბათუმის „დინამო“.

ბოლო ტურში სტუმრებმა მასპინძლებს უშელავათო ბრძოლა გაუმართეს, წაგება-მოგება თანაბრად გაიყო, ბურთების შეფარდება 6-9 სტუმართა სასარგებლოდაა.

მეოთხე ტური წესით მასპინძელთა უპირატესობით უნდა წარიმართოს.

18.08

ლოკომოტივი — ვიტ ჯორჯია
დინამო (თბ) — მეტალურგი
სამგურალი — გორდა
ტორპედო — სიონი
კოლხეთი1913 — გურია

19.08

მერანი — დინამო (ბთ).

	თ.	მ.	ფ.	წ.	ბ.	ქ.
ტორპედო	3	3	0	0	7-0	9
მერანი	3	2	1	0	7-1	7
დინამო (ბთ)	3	2	1	0	5-1	7
კოლხ. 1913	3	2	0	1	8-4	6
ვიტ ჯორჯია	3	1	1	1	5-3	4
დინამო (თბ)	3	1	1	1	3-3	4
გორდა	3	1	1	1	4-6	4
ლოკომოტ.	3	1	0	2	4-4	3
სამგურალი	3	1	0	2	3-9	3
სიონი	3	1	0	2	2-5	3
გურია	3	0	1	2	2-6	1
მეტალურგი	3	0	0	3	1-9	0

შენიშვნა:
უმაღლესი ლიგის IV ტურის სამი შეხვედრა
ლოკომოტივი — ვიტ ჯორჯია
დინამო (თბ) — მეტალურგი
ტორპედო — სიონი
დაიწყება 20 საათზე.

საქართველოს XIII ეროვნული ჩემპიონატი ფეხბურთში
IV ტურის ანონსი

I ლიგა

დინამო-2 — ლოკომოტივი-3 მიქავა (ზოლებიან მაისურში)

შეკვეცილი ტური

ექვსი მატჩიდან მხოლოდ სამი შეხვედრა ჩატარდა პირველი ლიგის პირველ ტურში. სამი მატჩის გადადების მიზეზი კლუბების უსახსრობაა, რაც „ლელოს“ წინა ნომერში გაუწყეთ კიდეც. სავარაუდოდ, ისინი სექტემბრის პირველ რიცხვებში გაიმართება. ჩატარებულ შეხვედრებში 6 გოლი გავიდა. დიდი ანგარიშით გაიმარჯვა თბილისის „დინამოს“ მეორე გუნდმა, რკინიგზელების მესამე გუნდმა დინამოელებს წინააღმდეგობა ვერ გაუწია. თბილისის კიდევ ერთმა კლუბმა „მერანი-2“-მა თანაქალაქელ სტუდენტებს მინიმალური სხვაობით აჯობა. დაძაბული გამოდგა მატჩი ხობში, სადაც „კოლხეთი“ და წნორის „მილანი“ დაზავდნენ.

საბა ლომინაძე

პირველი მატჩი წააგეს

საქართველოს 19 წლამდელთა ნაკრებმა, ირანში მიმდინარე საერთაშორისო ტურნირში პირველი მატჩი გამართა და, სამწუხაროდ, თავრიზის გუნდთან პენალტებით 1-4 დამარცხდა. გელა გომელაურის შეგირდები მეორე შეხვედრას ირანის თანატოლთა ნაკრებთან ჩაატარებენ.

ჟორჟიკაშვილელები კი იგებენ

პალანგის საერთაშორისო ტურნირში მოასპარეზე კობა ჟორჟიკაშვილის 17 წლამდელთა ნაკრებმა პირველი ორი მატჩი მოიგო. ქართველებმა ჯერ ლატვია დაამარცხეს 2-1 (ყველაშვილი, ხოჯავა), მერე ლიტვის პირველი გუნდიც დაჯაბნეს მინიმალური სხვაობით 1-0 (ჭელიძე), გუშინ საღამოს კი მთავარ კონკურენტს რუსეთის ნაკრებს შეხვდნენ.

ელდარ მალხაზიშვილის ფოტოები

I ტური, 14.08

მერანი91-2 — თსუ 1-0
კოლხეთი — მილანი 1-1
დინამო-2 (თბ) — ლოკომოტივი-3 3-0
დილა — ლაზიკა (გადაიდო)
იბერია — ქობულეთი (გადაიდო).

15.08

ცხინვალი — თორი (გადაიდო).

	თ.	მ.	ფ.	წ.	ბ.	ქ.
დინ.-2 (თბ)	1	1	0	0	3-0	3
მერანი-91-2	1	1	0	0	1-0	3
კოლხეთი (ხ)	1	0	1	0	1-1	1
მილანი (წნ.)	1	0	1	0	1-1	1
დილა	0	0	0	0	0-0	0
ლაზიკა	0	0	0	0	0-0	0
იბერია	0	0	0	0	0-0	0
ქობულეთი	0	0	0	0	0-0	0
ცხინვალი	0	0	0	0	0-0	0
თორი	0	0	0	0	0-0	0
თსუ	1	0	0	1	0-1	0
ლოკომოტ.3	1	0	0	1	0-3	0

ამხანაგური საერთაშორისო მატჩი

მომგებიანი დებიუტი

15 აგვისტო. ლუქსემბურგი. 22.00 საათი.

ლუქსემბურგი — საქართველო 0–3

საქართველო: გვარამაძე (ლომაია), საჯაია, ხიზანიშვილი, ხიზანეიშვილი, ბურდული (ონიანი), ქემოკლიძე, ცქიტიშვილი, გახოკიძე (შაშიაშვილი), ჯამარაული, დემეტრაძე (ასათიანი), ალექსიძე.

გოლები: 0-1 დემეტრაძე (33), 0-2 ალექსიძე (56), 0-3 დემეტრაძე (79). დემეტრაძემ ვერ გამოიყენა პენალტი.

ჩივაძის დამოძღვრილმა ეროვნულმა გუნდმა ლუქსემბურგის ნაკრებს დიდი ანგარიშით მოუგო. ძნელია სრულყოფილი წარმოდგენა გქონდეს მატჩზე, რომელიც არ გინახავს, ან რა მოხდა მერე ისეთი, ლუქსემბურგმა მორიგი მატჩი წააგო, თანაც ამხანაგური. განსაკუთრებული არც არაფერი, მაგრამ, როდესაც გამარჯვებული შენიანია, სასიამოვნოა.

გიორგი დემეტრაძე

ქართველთა ნაკრებში სამი დებიუტანტი იყო, თავად მწვრთნელი და ორი ფეხბურთელი, ონიანი და ბურდული. დემეტრაძემ ნაკრებში დაბრუნება ორი გოლით აღნიშნა, საერთოდ კი, ეს მისი პირველი გოლებია ნაკრებში. ალექსიძემაც ნაკრებში პირველი გოლი გაიტანა.

უფრო მნიშვნელოვანი ის არის, რომ ეს მოგება, ალბათ, გუნდს დარჩენილი შესარჩევი მატჩების მოლოდინში (უნგრეთი, ლიტვა, რუმინეთი) უპირველესად მობილიზაციისათვის და მყარი ფსიქოლოგიური განწყობისათვის გამოადგება.

საბა ლომინაძე

მერაბ მალაღურაძე

ქართველი მსაჯები ახალგაზრდა ავსტრიელთა მატჩს გაუძღვებიან

მერაბ მალაღურაძე — მთავარი მსაჯი, ასისტენტები — ლევან მიქელაძე, გოჩა ცირდავა და ლევან ფანიაშვილი. ეს ოთხეული მოემსახურება ევროპის ახალგაზრდული ჩემპიონატის შესარჩევ მატჩს ავსტრიაში, ადგილობრივი და ბოსნიის ნაკრებ გუნდებს შორის.

„გოლეადორის“ ბრიტანული გოლები

ა ნ უ ის, რასაც სრული ტრიუმფი ჰქვია

საერთაშორისო ტურნირებში ტრიუმფალურ სვლას აგრძელებს ქართველ ჭაბუკთა გუნდი „გოლეადორი“. „მერანის“ საფეხბურთო სკოლის გუნდმა, რომელიც წვრთნას რუსეთში გადის, პრიზების მდიდარ კოლექციას კიდევ რამდენიმე შემატა. 30 ივლისიდან 7 აგვისტომდე ბონდო კაკუბავას შეგირდები ინგლისში, ლივერპულის საერთაშორისო ტურნირში მონაწილეობდნენ. მათი მეტოქეები მხოლოდ მასპინძლები, ინგლისური გუნდები იყვნენ. ორ ჯგუფად დაყოფილი რვა გუნდი ერთმანეთს ფინალში გასასვლელად ეპაექრებოდა. ეს კი, როგორც წესია, მხოლოდ ორმა შეძლო, „გოლეადორმა“ და ლივერპულის გარეუბან ნოუსლის გუნდმა. ფინალური მატჩი ქართველი 17 წლის ჭაბუკების გამარჯვებით 4-2 დასრულდა. „მერანის“ საფეხბურთო სკოლის წარგზავნილებს ტურნირის გამარჯვებულის თასთან ერთად ინდივიდუალური პრიზებიც ერგოთ. შეჯიბრების საუკეთესო ფეხბურთელი გახდა კ. დარსანია, ბომბარდირი - გ. მოდებაძე. „გოლეადორმა“ მიიღო სამართლიანი თამაშის პრიზიც. ამას ჰქვია სრული ტრიუმფი.

2002 წლის მსოფლიო ჩემპიონატის შესარჩევი მატჩები

ეკვადორი — არგენტინა

სამხრეთ ამერიკა

არგენტინა კორეა-იაპონიაშია

სამხრეთ ამერიკის ზონაში შესარჩევი მატჩები გადამწყვეტ ფაზაში შედის. გუნდებს დარჩათ 4-4 შეხვედრა ჩასატარებელი. გუშინ გამართული მატჩებიდან მოულოდნელი შედეგით დასრულდა შეხვედრა ვენესუელაში, სადაც ადგილობრივმა ნაკრებმა ურუგვაის ნაკრებს სძლია. უნდა აღინიშნოს, რომ ეს ვენესუელთა ნაკრების მეოთხე (!) გამარჯვებაა შესარჩევ ციკლში 1965 წლიდან.

მთელი შეხვედრის მანძილზე აშკარა იყო მასპინძელთა, როგორც ტერიტორიული, ისე სათამაშო უპირატესობა. ჯერ კიდევ მე-11 წუთზე არანგოს შესანიშნავი გადაცემით მორანა გაექცა ურუგვაელ მცველებს, მაგრამ მისი დარტყმის შემდეგ ბურთი ძელს მოხვდა. 23-ე წუთზე თავად არანგოს დარტყმა მცირე მანძილით ასცდა კარს. ერთადერთი ფეხბურთელი, რომლის გამოყოფა ურუგვაის ნაკრებში შეიძლება, ეს იყო ალვარო რეკობა. პირველი ნახევრის დასასრულისკენ მსაჯმა დაინდო ურუგვაელები, როცა დარიო სილვამ იდაყი ჩასცხო მასპინძელთა მეკარეს. მეორე ნახევრის დასაწყისში, დანიელ ნორიეგას გადაცემის შემდეგ, მორანმა საკმაოდ მახვილი კუთხიდან გახსნა ანგარიში.

ვენესუელა — ურუგვაი

გაშვებული გოლის შემდეგ თითქოს გამოფხიზლდნენ ურუგვაელი ფეხბურთელები და რეკობას შორეული დარტყმა უკვე ვენესუელთა კარის ძელმა მოიგერია. შეხვედრის საბოლოო ანგარიში მსაჯის მიერ დამატებულ დროში დაფიქსირა შეცვლაზე შემოსულმა ალექსანდრ რონდონმა 2-0. ასე მოიპოვა ვენესუელის ნაკრებმა სენსაციური გამარჯვება.

ჩილე — ბოლივიას შეხვედრაში სტუმრები, ბოლივიელი ფეხბურთელები, ორჯერ დაწინაურდნენ, მაგრამ მარსელო სალასმა ორივეჯერ გაათანაბრა ანგარიში.

მას შემდეგ, რაც არგენტინის ნაკრებმა სტუმრად სძლია ეკვადორის ნაკრებს 2-0, მსოფლიო ჩემპიონატის ფინალურ სტადიაში მონაწილეობა გაინაღდა და მერვე ქვეყანაა, რომელმაც უკვე მოიპოვა მსოფლიო ჩემპიონატის საგზური. შეგახსენებთ ამ ქვეყნებს: კორეა და იაპონია (როგორც მასპინძლები), კამერუნი, ნიგერია, ტუნისი, სენეგალი და სამხრეთ აფრიკა.

შეხვედრის მე-19 წუთზე ვერონის შორეულმა დარტყმამ მიაღწია მიზანს. შეხვედრის 34-ე წუთზე მსაჯმა თამაშიდან გააძევა ჩალი და ეკვადორელთა კარში დანიშნა 11-მეტრიანი, რომელიც კარგად გამოიყენა კრესპომ.

ბრაზილია — პარაგვაის შეხვედრის დასაწყისშივე ბრაზილიელმა მარსელინიომ გახსნა ანგარიში, ამის შემდეგ უპირატესობას დაეუფლნენ სტუმრები — პარაგვაის ფეხბურთელები, მათ ვერ გამოიყენეს აშკარა საგოლე მომენტები ანგარიშის გასათანაბრებლად. მეორე ნახევარში შეცვლაზე შემოსულმა დენილსონმა ჩამოიტოვა რამდენიმე მცველი და ბრწყინვალედ გადაწოდა რივალდოს, რომლის თავურმა დარტყმამ მეორედ შეარხია პარაგვაელთა კარის ბადე. ამ შეხვედრაში მოხდა უსიამოვნო ინციდენტი — პარაგვაელთა მეკარე ხოსე ლუის ჩილავერტსა და ბრაზილიელთა მცველ რობერტო კარლოს შორის, მათი შეკინკლავება ერთმანეთის შეფურთხებით დასრულდა.

ამ შეხვედრის მსაჯის, გერმანელ ჰელმუნდ. კრუგის მიმართ ორივე გუნდის მწვრთნელებმა პრეტენზიები გამოთქვეს.

ჩილე — ბოლივია 2-2
0-1 ბალდივესო (11 პენ), 1-1 სალასი (35 პენ), 1-2 კოიმბრა (73), 2-2 სალასი (77).

ვენესუელა — ურუგვაი 2-0
მორანი (53), რონდონი (90).

ეკვადორი — არგენტინა 0-2
ვერონი (19), კრესპო (34 პენ).

ბრაზილია — პარაგვაი 2-0
მარსელინიო (5), რივალდო (70).

სატურნირო მდგომარეობა

	თ.	მ.	ფ.	წ.	ბ.	ქ.
არგენტინა	14	11	2	1	35-11	35
პარაგვაი	14	8	2	4	21-13	26
ეკვადორი	14	8	1	5	17-18	25
ბრაზილია	14	7	3	4	24-12	24
ურუგვაი	14	6	3	5	14-14	21
კოლუმბია	13	5	4	4	12-12	19
ბოლივია	14	3	5	6	14-20	14
პერუ	13	3	3	7	12-17	12
ჩილე	14	3	2	9	14-20	11
ვენესუელა	14	2	1	11	10-40	7

ევროპა

I ჯგუფი

იუგოსლავია — ფარერის კუნძულები 2-0
მიხაილოვიჩი (23), ჯუკიჩი (85).

	თ.	მ.	ფ.	წ.	ბ.	ქ.
რუსეთი	7	5	2	0	10-3	17
სლოვენია	7	3	4	0	11-7	13
იუგოსლავია	7	3	3	1	14-4	12
შვეიცარია	7	3	2	2	14-6	11
ფარერ. კ-ბი	7	1	1	5	5-17	4
ლუქსემბ.	7	0	0	7	2-18	0

იუგოსლავია — ფარერები

II ჯგუფი

ესტონეთი — კვიპროსი 2-2
0-1 კონსტანტინუ (39 პენ), 1-1 ლემსალუ (53), 1-2 კონსტანტინუ (70), 2-0 ნოვიკოვი (90).

ირლანდია	8	5	3	0	18-5	18
პორტუგ.	7	4	3	0	18-5	15
ჰოლანდია	7	4	2	1	21-8	14
ესტონეთი	8	2	2	4	10-16	8
კვიპროსი	8	2	2	4	12-24	8
ანდორა	8	0	0	8	4-25	0

ბრაზილია — პარაგვაი

გეორგე ჰაჯი საოპერაციო მაგიდაზე

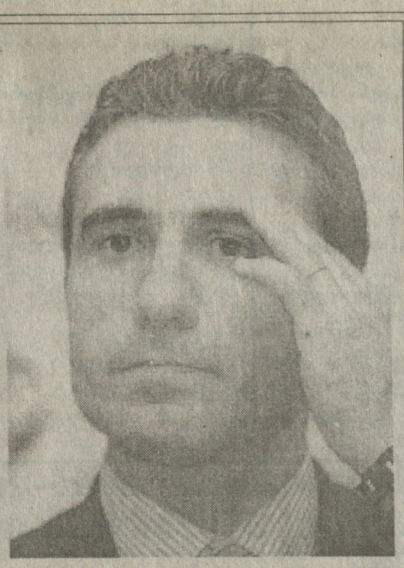

ამხანაგურ შეხვედრაში, რომელშიც ერთმანეთს ხვდებოდნენ სლოვენიისა და რუმინეთის ნაკრებები, უნდა შემდგარიყო გეორგე ჰაჯის დებიუტი მწვრთნელის როლში, მაგრამ იმის მაგივრად, რომ „კარპატების მარადონა" მწვრთნელის სკამზე ეხილათ, ის მოხვდა საოპერაციო მაგიდაზე. გერმანიის ერთ-ერთ კლინიკაში მას ჩაუტარდა ოპერაცია ქვების დაშლაზე.

შეკითხვა – თქვენი – პასუხი ჩვენი!

შეკითხვა: შეიძლება თუ არა ინტერნეტის მეშვეობით ფეხბურთის ფორმის შეძენა?
პასუხი: ერთადერთი, რაც ჩვენ შეგვიძლია, ესაა შემოგთავაზოთ ინტერნეტში შესაბამისი საიტის მისამართი: www.fanshop.ru

შეკითხვა: როდის შეიძლება საქართველოს ეროვნულმა ნაკრებმა ფეხბურთში მსოფლიო ჩემპიონატის ფინალურ ეტაპზე ითამაშოს?
პასუხი: იგივეს თქვენც გეკითხებით, რასაც გვიპასუხებთ, მეტი არც ჩვენ ვიცით.

შეკითხვა: გადაიცემა თუ არა ჩემპიონთა ლიგის მატჩები ტელევიზიით?
პასუხი: ჯერჯერობით ცნობილია, რომ ყოფილ საბჭოთა სივრცეში ჩემპიონთა ლიგის მატჩების ტელეტრანსლაციას მხოლოდ НТВ გეგმავს.

შეკითხვა: ვინ არის ამჟამად „მანჩესტერ იუნაიტედის" მწვრთნელი?
პასუხი: ალექს ფერგიუ სონი.

შეკითხვა: როდის გაიმართება მატჩი სუპერთასზე მავარიისა და ლივერპულის გუნდებს შორის?
პასუხი: ამ მატჩის ჩატარება მონაკოშია დაგეგმილი 24 აგვისტოს.

შეკითხვა: რამდენჯერ მოიგო „მანჩესტერ იუნაიტედმა" ჩემპიონთა ლიგა?
პასუხი: ორჯერ — 1968 და 1999 წლებში.

შეკითხვა: როდის ჩატარდება ჩემპიონთა ლიგის მომდევნო ეტაპის წილისყრა?
პასუხი: 23 აგვისტოს.

შეკითხვები მოგვწერეთ რედაქციაში ან გამოგვიგზავნეთ ელექტრონული ფოსტით მისამართზე:
gazeti_lelo@hotmail.com

ამხანაგური საერთაშორისო მატჩები

პორტუგალია — მოლდოვა 3-0
ფიგუ (43 პენ, 61 პენ, 90).

ფინეთი — ბელგია 4-1
1-0 ფორსელი (2), 2-0 კოლკა (14), 3-0 ლიტმანენი (30), 3-1 გორი (37), 4-1 ტიპინენი (79).

სლოვენია — რუმინეთი 2-2
0-1 ნიკოლაე (14), 1-1 აჩიმოვიჩი (55), 1-2 მოლდოვანი (66), 2-2 ზაჰოვიჩი (75).

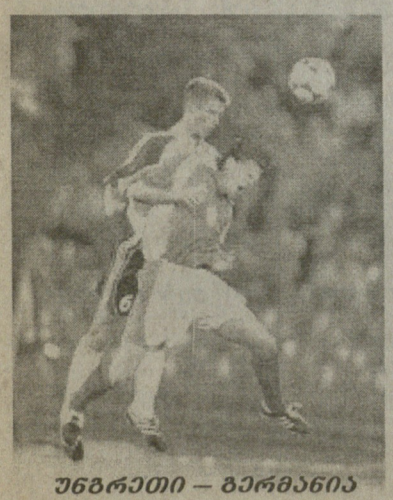

უნგრეთი — გერმანია

ლატვია — უკრაინა 0-1
მელეშენკო (20)

ირლანდია — ხორვატია 2-2
1-0 დაფი (21), 2-0 მორისონი (78), 2-1 ვუგრინეცი (80), 2-2 შუკერი (90 პენ.).

საფრანგეთი — დანია 1-0
პირესი (13).

ავსტრია — შვეიცარია 1-2
0-1 ფოგელი (10), 1-1 ჰერცოგი (61), 1-2 მ. იაკინი (74).

უნგრეთი — გერმანია 2-5
0-1 ბომე (31), 0-2 კელი (44), 0-3 იანკერი (46), 0-4 ბაუმანი (59), 1-4 ტოკოლი (64), 2-4 ჰორვატი (89), 2-5 ბირჰოფი (90).

საფრანგეთი — დანია

ინგლისი — ჰოლანდია 0-2
ვან ბომელი (38), ვან ნისტელროი (39).

ბოსნია — მალტა 2-0
ბალიჩი (17), ბალიჩი (22).

შვედეთი — სამხრეთ აფრიკა 3-0
ლარსონი (5 პენ), ოლბეკი (56), ა. ანდერსონი (85).

ბულგარეთი — მაკედონია 1-0
ბალაკოვი (49 პენ).

ნორვეგია — თურქეთი 1-1
1-0 სოლსკიაერი (75 პენ), შუქური (78).

ლიტვა — ისრაელი 2-3
0-1 გერშონი (35), 1-1 იანკაუსკასი (42), 2-1 ჰოშკუსი (54), 2-2 ბანინი (71), 2-3 ნიმნი (87).

სლოვაკეთი — ირანი 3-4
0-1 კარიმი (7), 0-2 კარიმი (16), 1-2 ორავეცი (18), 2-2 ორავეცი (19), 3-2 ვიტეკი (30), 3-3 ვაჰედი (43), 3-4 კარიმი (83).

ისლანდია — პოლონეთი 1-1
0-1 ჰრეიდარსონი (17 საკ. კარში), 1-1 სიგპორსონი (86).

რუსეთი — საბერძნეთი

ეროვნული ბიბლიოთეკა

ჰოლანდიის ჩემპიონატის 2001–2002 წლების გათამაშების კალენდარი

I ტური, 17 აგვისტო
ტვენტე — ვალვაიკი

18 აგვისტო
დენ ბოსხი — ჰერენვენი
გრონინგენი — პსვ
ბრედა — უტრეხტი
გრაასფსჰაპი — ალკმაარი

19 აგვისტო
აიაქსი — როდა
ვილემი II — ნაიმეგენი
ფეიენორდი — სპარტა
ფორტუნა — ვიტესი

II ტური, 21 აგვისტო
ბრედა — ტვენტე

22 აგვისტო
სპარტა — უტრეხტი
როდა — ფეიენორდი
პსვ — დენ ბოსხი
გრონინგენი — ვილემი II
ვიტესი — ალკმაარი
ფორტუნა — გრაასფსჰაპი
ნაიმეგენი — ვალვაიკი

III ტური, 24 აგვისტო
ჰერენვენი — ბრედა

25 აგვისტო
ვილემი II — პსვ
ტვენტე — როდა
ვიტესი — უტრეხტი
ალკმაარი — სპარტა
გრაასფსჰაპი — ნაიმეგენი

26 აგვისტო
ფეიენორდი — აიაქსი
ვალვაიკი — გრონინგენი
დენ ბოსხი — ფორტუნა

IV ტური, 7 სექტემბერი
ჰერენვენი — ვიტესი

8 სექტემბერი
როდა — გრაასფსჰაპი
ტვენტე — აიაქსი
ნაიმეგენი — ფეიენორდი
პსვ — ფორტუნა
ალკმაარი — ბრედა

9 სექტემბერი
სპარტა — ვალვაიკი
ვილემი II — დენ ბოსხი
უტრეხტი — გრონინგენი

V ტური, 14 სექტემბერი
ფორტუნა — ვილემი II

15 სექტემბერი
ვიტესი — სპარტა
ბრედა — პსვ

16 სექტემბერი
ვალვაიკი — ჰერენვენი
აიაქსი — ალკმაარი
დენ ბოსხი — ნაიმეგენი
გრონინგენი — ტვენტე
ფეიენორდი — გრაასფსჰაპი
უტრეხტი — როდა

VI ტური, 21 სექტემბერი
როდა — დენ ბოსხი

22 სექტემბერი
ტვენტე — ფეიენორდი
ვალვაიკი — ფორტუნა
ჰერენვენი — პსვ

23 სექტემბერი
გრაასფსჰაპი — ვიტესი
აიაქსი — სპარტა
ალკმაარი — უტრეხტი
ბრედა — ვილემი II
ნაიმეგენი — გრონინგენი

VII ტური, 28 სექტემბერი
გრაასფსჰაპი — ბრედა

29 სექტემბერი
ვილემი II — ალკმაარი
პსვ — ვიტესი
ფორტუნა — ნაიმეგენი

30 სექტემბერი
დენ ბოსხი — ფეიენორდი
უტრეხტი — ვალვაიკი
როდა — ჰერენვენი
სპარტა — ტვენტე
გრონინგენი — აიაქსი

VIII ტური, 7 ოქტომბერი
სპარტა — დენ ბოსხი

9 ოქტომბერი
ალკმაარი — პსვ
ბრედა — როდა

10 ოქტომბერი
აიაქსი — ნაიმეგენი
ვალვაიკი — გრაასფსჰაპი
ჰერენვენი — უტრეხტი
ტვენტე — ვილემი II
ფეიენორდი — ფორტუნა

IX ტური, 12 ოქტომბერი
როდა — პსვ

13 ოქტომბერი
ფორტუნა — სპარტა
ვალვაიკი — აიაქსი
ჰერენვენი — ალკმაარი

14 ოქტომბერი
ნაიმეგენი — ვიტესი
ბრედა — დენ ბოსხი
ფეიენორდი — გრონინგენი
უტრეხტი — ვილემი II
გრაასფსჰაპი — ტვენტე

17 ოქტომბერი
ვიტესი — გრონინგენი

X ტური, 19 ოქტომბერი
აიაქსი — ფორტუნა

20 ოქტომბერი
ვიტესი — ბრედა
ალკმაარი — ფეიენორდი
პსვ — გრაასფსჰაპი
სპარტა — როდა

21 ოქტომბერი
დენ ბოსხი — უტრეხტი
ვილემი II — ვალვაიკი
გრონინგენი — ჰერენვენი
ნაიმეგენი —ტვენტე

XXI ტური, 26 ოქტომბერი
როდა —ნაიმეგენი

27 ოქტომბერი
ჰერენვენი — გრაასფსჰაპი
პსვ — ვალვაიკი
ალკმაარი — ფორტუნა

28 ოქტომბერი
ფეიენორდი — უტრეხტი
აიაქსი — ვილემი II
ტვენტე — ვიტესი
გრონინგენი — დენ ბოსხი

30 ოქტომბერი
სპარტა — ბრედა

XII ტური, 2 ნოემბერი
ვილემი II — ვიტესი

3 ნოემბერი
ვალვაიკი — დენ ბოსხი
სპარტა — პსვ
როდა — გრონინგენი
ნაიმეგენი — ალკმაარი

4 ნოემბერი
ფორტუნა — ჰერენვენი
ბრედა — ფეიენორდი
გრაასფსჰაპი — აიაქსი
უტრეხტი — ტვენტე

XIII ტური, 16 ნოემბერი
ჰერენვენი — სპარტა

17 ნოემბერი
ალკმაარი — ვალვაიკი
დენ ბოსხი — ტვენტე
პსვ — ნაიმეგენი
ვიტესი — ფეიენორდი
ვილემი II — როდა

18 ნოემბერი
უტრეხტი — გრაასფსჰაპი
აიაქსი — ბრედა
გრონინგენი — ფორტუნა

XIV ტური, 23 ნოემბერი
ალკმაარი — დენ ბოსხი

24 ნოემბერი
გრაასფსჰაპი — სპარტა
ტვენტე — ჰერენვენი
ფეიენორდი — ვილემი II
ფორტუნა — ვალვაიკი
ბრედა — გრონინგენი

25 ნოემბერი
ვიტესი — როდა
აიაქსი — პსვ
ნაიმეგენი — უტრეხტი

XV ტური, 27 ნოემბერი
გრონინგენი — ალკმაარი
დენ ბოსხი — გრაასფსჰაპი

28 ნოემბერი
აიაქსი — ვიტესი
უტრეხტი — პსვ
ნაიმეგენი — ბრედა
ვალვაიკი — ფეიენორდი
როდა — ფორტუნა
სპარტა — ვილემი II

XVI ტური, 30 ნოემბერი
გრაასფსჰაპი — გრონინგენი

1 დეკემბერი
ტვენტე — ფორტუნა
პსვ — ალკმაარი
ვალვაიკი — როდა
ჰერენვენი — ფეიენორდი

2 დეკემბერი
ვილემი II — ბრედა
უტრეხტი — ვიტესი
სპარტა — ნაიმეგენი

XVII ტური, 6 დეკემბერი
ფორტუნა — დენ ბოსხი

7 დეკემბერი
ვიტესი — გრაასფსჰაპი

8 დეკემბერი
ფეიენორდი — ნაიმეგენი
ბრედა — ვალვაიკი
ვილემი II — ჰერენვენი
პსვ — ტვენტე

9 დეკემბერი
ალკმაარი— როდა
დენ ბოსხი — აიაქსი
გრონინგენი — სპარტა

XVIII ტური, 14 დეკემბერი
ფორტუნა — ბრედა

15 დეკემბერი
ტვენტე — ალკმაარი
გრაასფსჰაპი — ვილემი II
როდა — აიაქსი
დენ ბოსხი — ვიტესი

16 დეკემბერი
ვალვაიკი — სპარტა
ფეიენორდი — პსვ
ნაიმეგენი — ჰერენვენი
გრონინგენი — უტრეხტი

19 დეკემბერი
ჰერენვენი — დენ ბოსხი
ფორტუნა — უტრეხტი
აიაქსი — ტვენტე

XIX ტური, 21 დეკემბერი
სპარტა — ალკმაარი

22 დეკემბერი
ბრედა — ჰერენვენი
პსვ — გრონინგენი
ვიტესი — ვალვაიკი
ვილემი II — ტვენტე

23 დეკემბერი
გრაასფსჰაპი — ფეიენორდი
უტრეხტი — აიაქსი
ნაიმეგენი — როდა

XX ტური, 25 იანვარი (2002 წ.)
სპარტა — ჰერენვენი

26 იანვარი
როდა — ტვენტე
პსვ — ბრედა
გრაასფსჰაპი — ფორტუნა

27 იანვარი
ვიტესი — ნაიმეგენი
ალკმაარი— აიაქსი
დენ ბოსხი — გრონინგენი
უტრეხტი — ფეიენორდი
ვალვაიკი — ვილემი II

XXI ტური, 1 თებერვალი
ფორტუნა — პსვ

2 თებერვალი
დენ ბოსხი — ვალვაიკი
ტვენტე — გრაასფსჰაპი
ალკმაარი — ვიტესი
ფეიენორდი — როდა
ნაიმეგენი — სპარტა

3 თებერვალი
გრონინგენი — ბრედა
უტრეხტი — ჰერენვენი
ვილემი II — აიაქსი

5 თებერვალი
ვალვაიკი — პსვ

6 თებერვალი
ბრედა — სპარტა
ვილემი II — გრონინგენი
როდა — უტრეხტი

XXII ტური, 8 თებერვალი
ვიტესი — ფორტუნა

9 თებერვალი
ალკმაარი — ჰერენვენი
ტვენტე — დენ ბოსხი
სპარტა — გრაასფსჰაპი

10 თებერვალი
აიაქსი — ვალვაიკი
გრონინგენი — ფეიენორდი
უტრეხტი — ნაიმეგენი

XXIII ტური, 15 თებერვალი
დენ ბოსხი — სპარტა

16 თებერვალი
ნაიმეგენი — პსვ
ჰერენვენი — ვილემი II
ალკმაარი — გრონინგენი
გრაასფსჰაპი — როდა

1 7 თებერვალი
ფეიენორდი — ვიტესი
ტვენტე — ბრედა
ფორტუნა — აიაქსი

XXIV ტური, 22 თებერვალი
ნაიმეგენი — გრაასფსჰაპი

23 თებერვალი
ჰერენვენი — ფორტუნა
როდა — ვილემი II
ვიტესი — დენ ბოსხი
პსვ — უტრეხტი

24 თებერვალი
ბრედა — აიაქსი
ფეიენორდი — ტვენტე
ვალვაიკი — ალკმაარი

XXV ტური, 1 მარტი
ბრედა — ალკმაარი

2 მარტი
როდა — ვიტესი
გრაასფსჰაპი — დენ ბოსხი
ვილემი II — უტრეხტი
პსვ — ჰერენვენი

3 მარტი
სპარტა — ფორტუნა
ტვენტე — ნაიმეგენი
გრონინგენი — ვალვაიკი
აიაქსი — ფეიენორდი

XXVI ტური, 8 მარტი
უტრეხტი — სპარტა

9 მარტი
ფორტუნა — გრონინგენი
პსვ — როდა
ვიტესი — ტვენტე
ჰერენვენი — ვალვაიკი
დენ ბოსხი — ბრედა

10 მარტი
ნაიმეგენი — ვილემი II
ფეიენორდი — ალკმაარი
აიაქსი — გრაასფსჰაპი

XXVII ტური, 15 მარტი
როდა — ბრედა

16 მარტი
ვილემი II — სპარტა
ალკმაარი — გრაასფსჰაპი
ფეიენორდი — დენ ბოსხი
ვიტესი — პსვ

17 მარტი
აიაქსი — ჰერენვენი
ტვენტე — გრონინგენი
ვალვაიკი — ნაიმეგენი
უტრეხტი — ფორტუნა

XXVIII ტური, 22 მარტი
ფორტუნა — ალკმაარი

23 მარტი
სპარტა — ფეიენორდი
დენ ბოსხი — ვილემი II
ბრედა — ვიტესი
ჰერენვენი — ნაიმეგენი

24 მარტი
პსვ — აიაქსი
გრაასფსჰაპი — უტრეხტი
ვალვაიკი — ტვენტე
გრონინგენი — როდა

XXIX ტური, 29 მარტი
ჰერენვენი — გრონინგენი

30 მარტი
ბრედა — გრაასფსჰაპი
როდა — სპარტა
პსვ — ვილემი II
ალკმაარი — ტვენტე
ნაიმეგენი — ფორტუნა

31 მარტი
ვიტესი — აიაქსი
უტრეხტი — დენ ბოსხი
ფეიენორდი — ვალვაიკი

XXX ტური, 5 აპრილი
ტვენტე — სპარტა

6 აპრილი
ვილემი II — ფორტუნა
როდა — ალკმაარი
დენ ბოსხი — პსვ
გრაასფსჰაპი — ვალვაიკი
ვიტესი — ჰერენვენი

7 აპრილი
აიაქსი — უტრეხტი
გრონინგენი — ნაიმეგენი
ფეიენორდი — ბრედა

XXXI ტური, 12 აპრილი
გრონინგენი — ვიტესი

13 აპრილი
ალკმაარი — ვილემი II
დენ ბოსხი — როდა
გრაასფსჰაპი — ჰერენვენი
ფორტუნა — ტვენტე

14 აპრილი
ვალვაიკი — უ ტრეხტი
სპარტა — აიაქსი
პსვ — ფეიენორდი

XXXII ტური, 19 აპრილი
ფორტუნა — ფეიენორდი

20 აპრილი
ვილემი II — გრაასფსჰაპი
სპარტა— ვიტესი
ტვენტე — პსვ
ჰერენვენი — როდა

21 აპრილი
უტრეხტი — ალკმაარი
აიაქსი — გრონინგენი
ნაიმეგენი — დენ ბოსხი
ვალვაიკი — ბრედა

XXXIII ტური, 28 აპრილი
ვიტესი — ვილემი II
ტვენტე — უტრეხტი
როდა — ვალვაიკი
ალკმაარი — ნაიმეგენი
გრონინგენი — გრაასფსჰაპი
ბრედა —ფორტუნა
ფეიენორდი — ჰერენვენი
აიაქსი — დენ ბოსხი
პსვ — სპარტა

XXXIV ტური, 5 მაისი
ვილემი II — ფეიენორდი
გრაასფსჰაპი — პსვ
დენ ბოსხი — ალკმაარი
უტრეხტი — ბრედა
ფორტუნა — როდა
ნაიმეგენი — აიაქსი
ვალვაიკი — ვიტესი
ჰერენვენი — ტვენტე
სპარტა — გრონინგენი

საბერძნეთის ჩემპიონატის 2001–2002 წლების გათამაშების კალენდარი

I ტური (23 სექტემბერი)
პაოკი — არისი
აკრატიტოსი — ქსანტი
იონიკოსი — აეკ
პანაჰაიკი — აიგალეო
პანიონიოსი — პანათინაიკოსი
ოფი — ეთნიკოსი
ოლიმპიაკოსი — ირაკლისი

II ტური (30 სექტემბერი)
ოლიმპიაკოსი — პანიონიოსი
პანათინაიკოსი — ოფი
ირაკლისი — პაოკი
ეთნიკოსი — აკრატიტოსი
არისი — იონიკოსი
ქსანტი — პანაჰაიკი
აეკ — აიგალეო

III ტური (7 ოქტომბერი)
პანიონიოსი — ოფი
პაოკი — ოლიმპიაკოსი
აკრატიტოსი — პანათინაიკოსი
იონიკოსი — ირაკლისი
პანაჰაიკი — ეთნიკოსი
აიგალეო — არისი
აეკ — ქსანტი

IV ტური (14 ოქტომბერი)
პაოკი — პანიონიოსი
ოფი — აკრატიტოსი
ოლიმპიაკოსი — იონიკოსი
პანათინაიკოსი — პანაჰაიკი
ირაკლისი — აიგალეო
ეთნიკოსი — აეკ
არისი — ქსანტი

V ტური (21 ოქტომბერი)
პანიონიოსი — აკრატიტოსი
იონიკოსი — პაოკი
პანაჰაიკი — ოფი
აიგალეო — ოლიმპიაკოსი
აეკ — პანათინაიკოსი
ქსანტი — ირაკლისი
არისი — ეთნიკოსი

VI ტური (28 ოქტომბერი)
იონიკოსი — პანიონიოსი
აკრატიტოსი — პანაჰაიკი
პაოკი — აიგალეო
ოფი — აეკ
ოლიმპიაკოსი — ქსანტი
პანათინაიკოსი — არისი
ირაკლისი — ეთნიკოსი

VII ტური (4 ნოემბერი)
პანიონიოსი — პანაჰაიკი
აიგალეო — იონიკოსი
აეკ — აკრატიტოსი
ქსანტი — პაოკი
არისი — ოფი
ეთნიკოსი — ოლიმპიაკოსი
ირაკლისი — პანათინაიკოსი

VIII ტური (11 ნოემბერი)
აიგალეო — პანიონიოსი
პანაჰაიკი — აეკ
იონიკოსი — ქსანტი
აკრატიტოსი — არისი
პაოკი — ეთნიკოსი
ოფი — ირაკლისი
ოლიმპიაკოსი — პანათინაიკოსი

IX ტური (18 ნოემბერი)
პანიონიოსი — აეკ
ქსანტი — აიგალეო
არისი — პანაჰაიკი
ეთნიკოსი — იონიკოსი
ირაკლისი — აკრატიტოსი
პანათინაიკოსი — პაოკი
ოფი — ოლიმპიაკოსი

X ტური (25 ნოემბერი)
ქსანტი — პანიონიოსი
აეკ — არისი
აიგალეო — ეთნიკოსი
პანაჰაიკი — ირაკლისი
იონიკოსი — პანათინაიკოსი
აკრატიტოსი — ოლიმპიაკოსი
პაოკი — ოფი

XI ტური (2 დეკემბერი)
პანიონიოსი — არისი
ეთნიკოსი — ქსანტი
ირაკლისი — აეკ
პანათინაიკოსი — აიგალეო
ოლიმპიაკოსი — პანაჰაიკი
ოფი — იონიკოსი
აკრატიტოსი — პაოკი

XII ტური (9 დეკემბერი)
ეთნიკოსი — პანიონიოსი
არისი — ირაკლისი
ქსანტი — პანათინაიკოსი
აეკ — ოლიმპიაკოსი
აიგალეო — ოფი
პანაჰაიკი — პაოკი
იონიკოსი — აკრატიტოსი

XIII ტური (16 დეკემბერი)
პანიონიოსი — ირაკლისი
პანათინაიკოსი — ეთნიკოსი
ოლიმპიაკოსი — არისი
ოფი — ქსანტი
პაოკი — აეკ
აკრატიტოსი — აიგალეო
პანაჰაიკი — იონიკოსი

მეორე წრე

XIV ტური (23 დეკემბერი)
პანათინაიკოსი — პანიონიოსი
ირაკლისი — ოლიმპიაკოსი
ეთნიკოსი — ოფი
არისი — პაოკი
ქსანტი — აკრატიტოსი
აეკ — იონიკოსი
აიგალეო — პანაჰაიკი

XV ტური (30 დეკემბერი)
პანიონიოსი — ოლიმპიაკოსი
ოფი — პანათინაიკოსი
პაოკი — ირაკლისი
აკრატიტოსი — ეთნიკოსი
იონიკოსი — არისი
პანაჰაიკი — ქსანტი
აიგალეო — აეკ

XVI ტური (7 იანვარი, 2002 წელი)
ოფი — პანიონიოსი
ოლიმპიაკოსი — პაოკი
პანათინაიკოსი — აკრატიტოსი
ირაკლისი — იონიკოსი
ეთნიკოსი — პანაჰაიკი
არისი — აიგალეო
ქსანტი — აეკ

XVII ტური (14 იანვარი)
პანიონიოსი — პაოკი
აკრატიტოსი — ოფი
იონიკოსი — ოლიმპიაკოსი
პანაჰაიკი — პანათინაიკოსი
აიგალეო — ირაკლისი
აეკ — ეთნიკოსი
ქსანტი — არისი

XVIII ტური (21 იანვარი)
პაოკი — იონიკოსი
აკრატიტოსი — პანიონიოსი
ოფი — პანაჰაიკი
ოლიმპიაკოსი — აიგალეო
პანათინაიკოსი — აეკ
ირაკლისი — ქსანტი
ეთნიკოსი — არისი

XIX ტური (28 იანვარი)
პანიონიოსი — იონიკოსი
პანაჰაიკი — აკრატიტოსი
აიგალეო — პაოკი
აეკ — ოფი
ქსანტი — ოლიმპიაკოსი
არისი — პანათინაიკოსი
ეთნიკოსი — ირაკლისი

XX ტური (4 თებერვალი)
პანაჰაიკი — პანიონიოსი
იონიკოსი — აიგალეო
აკრატიტოსი — აეკ
პაოკი — ქსანტი
ოფი — არისი
ოლიმპიაკოსი — ეთნიკოსი
პანათინაიკოსი — ირაკლისი

XXI ტური (11 თებერვალი)
პანიონიოსი — აიგალეო
აეკ — პანაჰაიკი
ქსანტი — იონიკოსი
არისი — აკრატიტოსი
ეთნიკოსი — პაოკი
ირაკლისი — ოფი
პანათინაიკოსი — ოლიმპიაკოსი

XXII ტური (18 თებერვალი)
აეკ — პანიონიოსი
აიგალეო — ქსანტი
პანაჰაიკი — არისი
იონიკოსი — ეთნიკოსი
აკრატიტოსი — ირაკლისი
პაოკი — პანათინაიკოსი
ოლიმპიაკოსი — ოფი

XXIII ტური (25 თებერვალი)
პანიონიოსი — ქსანტი
არისი — აეკ
ეთნიკოსი — აიგალეო
ირაკლისი — პანაჰაიკი
პანათინაიკოსი — იონიკოსი
ოლიმპიაკოსი — აკრატიტოსი
ოფი — პაოკი

XXIV ტური (4 მარტი)
არისი — პანიონიოსი
ქსანტი — ეთნიკოსი
აიგალეო — პანათინაიკოსი
პანაჰაიკი — ოლიმპიაკოსი
აეკ — ირაკლისი
იონიკოსი — ოფი
პაოკი — აკრატიტოსი

XXV ტური (11 მარტი)
პანიონიოსი — ეთნიკოსი
ირაკლისი — არისი
პანათინაიკოსი — ქსანტი
ოლიმპიაკოსი — აეკ
ოფი — აიგალეო
პაოკი — პანაჰაიკი
აკრატიტოსი — იონიკოსი

XXVI ტური (18 მარტი)
ირაკლისი — პანიონიოსი
ეთნიკოსი — პანათინაიკოსი
არისი — ოლიმპიაკოსი
აეკ — პაოკი
აიგალეო — აკრატიტოსი
იონიკოსი — პანაჰაიკი
ქსანტი — ოფი

რუდ ვან ნისტელროი – ჯადოქარი ქალაქ ოსიდან

წერილი თარგმნილია და გადმობეჭდილია ჟურნალ «მსოფლიო ფეხბურთის» აგვისტოს ნომრიდან

1 ივლისს 25 წელი შეუსრულდა თანამედროვეობის ერთ-ერთ საუკეთესო და ამავე დროს უბედო ფორვარდს, რუდ ვან ნისტელროის. ჰოლანდიელს ისე ხშირად ადარებდნენ მარკო ვან ბასტენს (შედეგიანობით), რომ ლამის გათვალეს.

დოსიე

ქვეყანა: ჰოლანდია
ამპლუა: თავდამსხმელი
დაიბადა 1976 წლის 1 ივლისს
სიმაღლე 188 სმ
წონა 80 კგ
ჰოლანდიის ნაკრებშია 1998 წლიდან
ითამაშა 12 მატჩი, **გაიტანა** 4 გოლი

საკლუბო კარიერა

1983/94 „დენ ბოსხი" – 2 მატჩი (0 გოლი)
1994/95 „დენ ბოსხი" – 15 (3)
1995/96 „დენ ბოსხი" – 21 (2)
1996/97 „დენ ბოსხი" – 31 (12)
1997/98 „ჰერენვენი" – 31 (13)
1998/99 პსვ – 34 (31)
1999/00 პსვ – 23(29)
2000/01 პსვ – 10 (2).

რუდმა ლამის თავისი ცნობილი თანამემამულის ბედი გაიზიარა (კანმრთელობას ვგულისხმობთ) და მისი კარიერა ჩავარდნის ზღვარზე აღმოჩნდა. რუდმა მაინც შეძლო დაბრუნებოდა ფეხბურთს მძიმე ტრავმის შემდეგ. თუმცა, ევროპის ჩემპიონატს იძულებული გახდა გამოშვიდობებოდა. მაგრამ რუდი ჯერ ახალგაზრდაა, მოასწრებს ითამაშოს, როგორც მსოფლიო ისე ევროპის ჩემპიონატები, და კიდევ ბევრი სხვა. იმედია!

რამდენიმე წელიწადი ვან ნისტელროი ისე შეგვაჩვია თავის შედეგიანობას, ახლა, როგორღაც, წარმოუდგენელიც კია, რომ ოდესღაც მას მიიჩნევდნენ უპერსპექტივოდ. მშობლიურ ქალაქ ოსში ამ ფეხბურთელს ალმაცერად უყურებდნენ. თავის დროზე იგი ჰოლანდიის პირველი ჯგუფის გუნდებმაც კი დაიწუნეს. ბიჭს მოუჭელად და „ფეხმრუდად" მიიჩნევდნენ, ვინაიდან დარტყმისას იშვიათად თუ გზავნიდა ბურთს მიზანში.

ერთ მშვენიერ დღეს იღბალმა გამოანათა — „დენ ბოსხმა" უხმო თავისთან ჯერ კიდევ არშემდგარ ფორვარდს. ეს კლუბი თუმცა ცნობილი არ არის, მაგრამ თითქმის დედაქალაქისაა. „დენ ბოსხი" ჩრდილო ბრაბანტის პროვინციის ადმინისტრაციულ ცენტრ ჰერტომენ დენ ბოსხს წარმოადგენს, სადაც ბევრი ელიტარული კლუბია თავმოყრილი. ნიდერლანდების ჩემპიონატს, ჩვეულებრივ ჰოლანდიის ჩემპიონატს უწოდებენ, მაგრამ უფრო ლოგიკური იქნებოდა ბარბანტის ჩემპიონატად მოენათლათ. თავად განსაჯეთ, ჩემპიონატში ბარბანტიდან 7 კლუბი მონაწილეობს. ორ-ორი კი ჩრდილო და სამხრეთ ჰოლანდიიდანაა.

„დენ ბოსხში" რუდი არაფრით იყო გამორჩეული. გოლები უფრო ნაკლები გაჰქონდა, ვიდრე არ გაჰქონდა. და მაინც, „ეინდჰოვენში" (არა პსვ, არამედ ამავე ქალაქის მოკრძალებული კლუბი) „დენ ბოსხმა" რუდი პირველი სეზონის შემდეგ არ გაუშვა. მხოლოდ მესამე პროფესიულ სეზონში ვან ნისტელროის სიტლანქე გატყდა და გამართულად უმიზნებდა მეტოქეთა კარს. ამან მწვრთნელები სერიოზულად ჩააფიქრა. ყველა ხედავდა, რომ ახალგაზრდა ფორვარდის გასაქანს პატარა კლუბი უკვე ბოჭავდა. რუდის შესახებ სერიოზულად ალაპარაკდნენ „აიაქსში", „ფეიენოორდში", „ვიტესში" და დაუყოვნებლივ უხმეს თავისკენ. რუდი კი არ ჩქარობდა. „მე ვგრძნობდი, რომ ჯერ კიდევ არ ვიყავი მზად დიდი ფეხბურთისთვის, თანაც „დენ ბოსხიდან" წასვლის სურვილიც არ მქონია. და მაინც, მივიღე „ჰერენვენის" წინადადება და კლუბებმა მიაღწიეს გარიგებას" — თქვა შემდეგ რუდ ნისტელროიმ.

„ჰერენვენი", მაინც არა ჰოლანდიური, არამედ უფრო ჩრდილო ფრიზლანდიის კლუბი, იმ პერიოდში თავის საუკეთესო ბომბარდირს იონა დალ-ტომასონს კარგავს და დიდ იმედს ამყარებს ახალწვეულზე. დებიუტანტმა ყველა მოლოდინს გადააჭარბა, ისე მორგებულად ჩაეწერა ფრიზების ამქარში, რომ ტომსონი მალე დაივიწყეს კიდეც. ნისტელროის გაჰქონდა ყველანაირი გემოვნების გოლები, რაც აღაფრთოვანებდა და ამავე დროს ანაღვლიანებდა კიდეც „ჰერენვენის" ქომაგებს — აშკარა იყო ასეთ ნიჭიერ ახალგაზრდას ფრიზებთან დიდხანს არავინ გააჩერებდა.

დამთავრდა იმ წლის ჩემპიონატი და რუდ ვან ნისტელროის ხელში ჩასაგდებად უმალვე წამოიწყო ნადირობა ჰოლანდიის სამმა საფეხბურთო ვეშაპმა. გამარჯვებული გამოვიდა „პსვ". გადამწყვეტი აღმოჩნდა ორი გარემოება: პირველი — ეინდჰოვენის კლუბს წვრთნიდა ბობი რობსონი, რუდს კი ძალიან სურდა ამ სპეციალისტთან მოხვედრა; მეორე — ბიჭი ცოტა შეაშინეს ხმაურიანი და გარყვნილი ჰოლანდიით და მანაც წყნარ, პროვინციულ ბრაბანტში დაბრუნება არჩია.

უნდა ითქვას, რომ კლუბის შერჩევაში რუდს გაუმართლა. „ეინდჰოვენში" ალმასი უკეთ გაიშლიფა და გამობრწყინდა. განსაკუთრებით კარგად გამოსდიოდა ლიუკ ნილისთან შეთანხმებულად თამაში, რომლის გადაცემებიდანაც რუდს თავისი ემეტესი გოლები გაჰქონდა. „ლიუკი უგონიერესი ფეხბურთელია. ის-ისაა გავიფიქრე, ო, რა კარგი იქნებოდა ახლა მიმეღო ბურთი, რომ ის უკვე იდეალურ პასს მაწვდის. პირდაპირ ფიქრებს კითხულობს. საერთოდ, ძალიან გამიმართლა „პსვ"-ში გადასვლამ. ვიცი რატომაც. ძალიან მჯერა ყველანაირი რაღაც ნიშნის. „ხერენვენში" მისვლისას, პირველყოვლისა... მებუფეტე ქალი გავიცანი, ჩემი კარიერაც წარმატებით წავიდა. „პსვ"-შიც ჯერ ისევ მებუფეტე გავიცანი. შედეგს ხედავთ, რაც არის. მოდი და ამის შემდეგ ნუ ენდობი ნიშანს.

„პსვ"-ს მებუფეტესთან შეხვედრამ რუდს ბრწყინვალე წარმატება მოუტანა — თითქმის ყოველ მატჩში გაჰქონდა ბურთი. იოლად იმკვიდრებდა ბომბარდირის სახელს. 1998 წელს ჰოლანდიის ნაკრებში მიიწვიეს და შეიფერა კიდეც ნარინჯისფერი მაისური. ერთი წლის შემდეგ კი რუდი „რეალის", „ბარსელონას", „ბავარიის" და კიდევ, სულ მცირე, ათამდე კლუბის ინტერესების სფეროში მოექცა. დაიწყო ნადირობა სუპერბომბარდირის გადაბირებაზე, მაგრამ ბრძოლა მოიგო... „პსვ"-მ. რუდი დარჩა თავის კლუბში და არა მხოლოდ იმიტომ, რომ მან ორი „ჰეთ-თრიკი" შეასრულა „აიაქსთან" შეხვედრაში. ვან ნისტელროი არ ჩქარობდა სამშობლოდან წასვლას, კლუბიც მოთმინებით ელოდა სარფიან დროს. ვიდრე ბომბარდირი თავისი გოლების რიცხვს ზრდიდა და „ევრო-2000"-სთვის ემზადებოდა, ეინდჰოვენში საიდუმლო და ფინანსურად ძალიან ხელსაყრელი მოლაპარკება მიდიოდა „მანჩესტერ იუნაიტედთან". „მე არ მინდოდა უცხოეთში ადრე წასვლა. მეტიც, საერთოდ, არ მსურდა წასვლა, რადგან ვფიქრობდი, მზად არ ვიყავი. საჭიროდ ვთვლიდი როგორც საფეხბურთო, ისე ცხოვრებისეული მეტი გამოცდილება შემეძინა. როცა მითხრეს, რომ ჩემით „მანჩესტერ იუნაიტედი" დაინტერესდა, განწყობა გარკვეულად შემეცვალა — უნდა გავრისკო — გავიფიქრე. ცოტა ყოყმანის შემდეგ ალექს ფერგიუსონის გუნდში გადასვლა მტკიცედ გადავწყვიტე".

მაგრამ მანჩესტერში გადასვლამდე ცოტა ხნით ადრე, ერთ-ერთ ამხანაგურ მატჩში რუდმა ტრავმა მიიღო. მართალია, ძალიან სერიოზული არა, მაგრამ საკმაოდ უსიამოვნო — ერთი თვით იძულებით დასვენება. იმ დღემდე ამ ფეხბურთელმა საერთოდ არ იცოდა თუ რა იყო ტრავმა. მუხლის ტკივილმაც გაუარა თუ არა, უმალვე გაეშურა მანჩესტერში. იქვე გაფორმდა გადასვლასთან დაკავშირებული ყველა დოკუმენტი ორ კლუბს შორის. ეს მოხდა ევროპის ჩემპიონატის დამთავრებისთანავე. არ ვიცი, შეხვდა თუ არა რუდი მესამე მებუფეტე ქალს, აპრილში ის უკვე წარსდგა როგორც ინგლისის ჩემპიონატის ახალწვეული. ყველაფერი ჩინებულად წავიდა, მუხლიც განიკურნა. გალამაზებულ-დამშვენებული რუდი სამშობლოში დაბრუნდა. დასტრიბეს ნაბეჭდ დროს, მისმა პარტნიორმა „პსვ"-ს შეტევის ხაზში ლიუკ ნილისმა „ასტონ ვილასთან" მოაწერა ხელი კონტრაქტს.

ავმა ბედმა არ აპატია რუდს ვადამდელი წასვლა სამშობლოდან (კონტრაქტი „პსვ"-სთან 2003 წლამდე ჰქონდა). საკმარისი იყო ვან ნისტელროი სრულიად არააუცილებელ ამხანაგურ მატჩში გამოსულიყო, რომ უმალვე მუხლის ახალი უფრო სერიოზული ტრავმა აიკიდა. ევროპის ჩემპიონატზე ფიქრი თითქოს დავიწყებას უნდა მისცემოდა, მინდორზე ჩქარა დაბრუნებაზე ოცნებასთან ერთად. თვით მანჩესტერშიც იჩქარეს კონტრაქტის შეწყვეტა ავადმყოფ ფეხბურთელთან.

ძნელია, სიტყვებით იმის გადმოცემა, რაც იმ თვეებში რუდმა გადაიტანა. მხოლოდ 2000 წლის ნოემბერში შეუდგა ვარჯიშს „პსვ"-ში. სავარაუდოზე ადრე გამოჯანმრთელდა და უკვე 2001 წლის იანვრიდან ბურთით გავიდა მინდორზე. მოხდა ისე, რომ პირველად ჰოლანდიის ფეხბურთის ისტორიაში „პსვ" — „სპარტას" დუბლიორთა მატჩი გადაიცა ტელევიზიით. ოღონდაც. ყველა ნიდერლანდელს ერთი წადილი ჰქონდა, რაც შეიძლება მოედანზე მალე ეხილა რუდ ნისტელროი. რუდმა 79 წუთი ითამაშა, გაიტანა ულამაზესი 2 გოლი და დაამტკიცა, რომ ხანგრძლივ მკურნალობას არაფერი დაუკლია ფორვარდის ტალანტისთვის. მალე დაბრუნდა ძირითად შემადგენლობაში, სადაც, ეტყობა, არ ელოდნენ მის ასე სწრაფ გამოჩენას და უეფის თასის განაცხადში შეყვანაც „დაავიწყდათ". „მე არ ვჩქარობდი — ამბობს პსვ-ს მთავარი მწვრთნელი ერიკ გარტსი, — მაგრამ რუდი თავად იწევდა მოედნისენ და მისი შეკავება მე აღარ შემეძლო".

„მანჩესტერ იუნაიტედმა" ისევ გაიხსენა რუდი. „პსვ"-ს ძალიან არ სურდა მიეყიდა ეს ფეხბურთელი მანჩესტერელებისთვის (მათ ხომ უბედურების დროს ჰკრეს ხელი ამ ფეხბურთელს). მანჩესტერში კი ახლა სიამაყეს ვერ ფარავდნენ. „ეს ხომ ჩვენი მოთამაშეა და კიდევ ბევრ სიხარულს მოგვიტანს" — ეს უკვე თვით ბობი ჩარლტონის სიტყვებია.

ახლა თავად რუდს მოვუსმინოთ: „ძალიან განაწყენებული ვიყავი ვადამდე მანჩესტერთან კონტრაქტის შეწყვეტით. მოხარული ვარ, რომ ისევ იქ ვბრუნდები". ასე რომ, დღეს უკვე კლუბის ტრანსფერის რეკორდსმენი ვან ნისტელროი. ინგლისის ჩემპიონატში წლეულს კვლავ ითამაშებს. „ოქროს ეშმაკუნების" შტაბში კი თვლიან, რომ სახელდობრ ჰოლანდიელი ლეგიონერი მოუტანს დიდებას „მანჩესტერ იუნაიტედს". ზოგი მას ერიკ კანტონას ბედსაც უწინასწარმეტყველებს. თავად რუდი თავშეკავებულია: არ ვილაპარაკებ ჩემს გეგმებზე. ყველაფერს ვიტყვი მინდორზე — აცხადებს იგი.

რუდ ვან ნისტელროი

ოლეგ ტიმოფეევი,
ჟურნალი „მსოფლიოს ფეხბურთი",
აგვისტო, 2001 წ.

ნიგნი თბილისის „ლოკომოტივზე"

სპორტულ თემაზე, კერძოდ, ფეხბურთზე გამოიცა კიდევ ერთი მეტად საჭირო და საინტერესო წიგნი — „აღორძინებული „ლოკომოტივი", რომლის ავტორია საქვეყნოდ ცნობილი სპორტული ჟურნალისტი და ფეხბურთის სტატისტიკოსი, ღირსების ორდენის კავალერი გარუნ აკოფოვი.

ბატონი გარუნი ფეხბურთის შესანიშნავი მცოდნეა და თავისი ენციკლოპედიური ნიჭით გამორჩეული ადგილი უჭირავია ქართული სპორტის ისტორიაში. ფეხბურთს, კალათბურთს და სპორტის სხვა სახეობებს მან უამრავი წიგნი მიუძღვნა.

გარუნ აკოფოვი თავის ახალ წიგნში „აღორძინებული „ლოკომოტივი", ვრცლად მიმოიხილავს რკინიგზელთა საფეხბურთო კლუბის ისტორიას 1936 წლიდან დღემდე.

მოგვითხრობს რა 1970 წლის სეზონზე, ავტორი წერს: „ამ წლის მთავარი მოვლენა ის იყო, რომ თავისი საფეხბურთო კარიერა „ლოკომოტივში" დასრულა უბადლო დრიბლიორმა, „ფინტების მეფემ", მსოფლიო და საბჭოთა ფეხბურთის ისტორიაში განუმეორებელმა მარცხენა გარემარბმა მიხეილ მესხმა"...

რუბრიკით „გავიხსენოთ"... წიგნში დაბეჭდილია „ლოკომოტივის" და, საერთოდ, ქართული ფეხბურთის ისტორიული მოვლენები და მოგონებები საერთაშორისო მატჩების შესახებ, კურიოზები და ა.შ.

წიგნში თავმოყრილია აგრეთვე მდიდარი სტატისტიკური მასალები თბილისის „ლოკომოტივზე"..

ავტორი დიდ მადლობას უხდის უანგარო დახმარებისთვის ქალბატონ ნელი ახალაკაცს. ბადრი მჟავანაძეს, თეიმურაზ გორგოშკოვს, დემიკო ლოლაძეს, ნიკო ცაგარეიშვილს, რევაზ შენგელიას, ჯუმბერ ხუბუას, ზურაბ შხვაცაბაის, მერაბ იაშვილს, უშანგ ჭიჭინაძეს, ვანდი ხანდამიშვილს, გოგი ხაზარაძეს, თენგიზ რუხაძეს, გია ნეფარიძეს და ამ სტრიქონების ავტორს...

გარუნ აკოფოვის წიგნი, რომელიც გამოიცა საქართველოს რკინიგზის გენერალური დირექტორის, საფეხბურთო კლუბ „ლოკომოტივის" პრეზიდენტის აკაკი ჩხაიძის ხელშეწყობით, უხვადაა ილუსტრირებული და მაღალ პოლიგრაფიულ დონეზეა დაბეჭდილი გამომცემლობა „მერანი" — 3-ში.

საქართველოს რკინიგზელთა და ფეხბურთის ქომაგთა სახელით, დიდი მადლობა მინდა გადავუხადო ბატონ გარუნს ასეთი შესანიშნავი წიგნის შექმნისათვის და შემოქმედებითი წარმატებები ვუსურვო მომავალში.

ვაჟა ჭიაურელი,
საქართველოს რკინიგზის გაზეთ „ევრაზია-ექსპრესის" სპორტული განყოფილების რედაქტორი.

თქვენთვის, ერუდიტებო!

1. ვინ გახდა XX საუკუნის საუკეთესო ფეხბურთელი ჩრდილო და ცენტრალური ამერიკიდან:
ა) კარლოს ერმოსილიო
ბ) უგო სანჩესი
გ) ლუის ფუენტე

2. ვინ გახდა XX საუკუნის საუკეთესო ფეხბურთელი აზიიდან:
ა) ბუმ კუნ ჩა
ბ) კაზუ მიურა
გ) მადეედ აბდულა

3. ვინ გახდა 1975 წელს ევროპის „ოქროს ბურთის" მფლობელი:
ა) ფრანც ბეკენბაუერი
ბ) ოლეგ ბლოხინი
გ) იოჰან კრუიფი

4. ვინ გახდა 1995-96 წლების ჩემპიონთა ლიგის საუკეთესო ბომბარდირი:
ა) რაული
ბ) დელ პიერო
გ) ლიტმანენი

5. ვინ გაიმარჯვა კონფედერაციის თასის მეორე გათამაშებაში (1995 წ.)
ა) არგენტინა
ბ) დანია
გ) მექსიკა.

წინა ნომრის პასუხები:
1 — ა, 2 — ბ, 3 — ბ, 4 — ა, 5 — ა.

ეროვნული ბიბლიოთეკა

ფორმულა-1 „ჰუნგარორინგი“ ელის

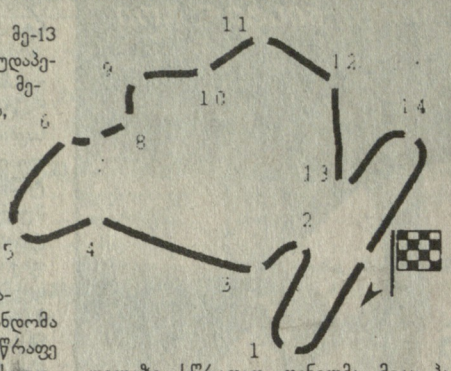

მსოფლიო ჩემპიონატის მე-13 ეტაპს, მომავალ კვირას ბუდაპეშტის „ჰუნგაროორინგის“ 3975 მეტრიანი წრე უმასპინძლებს, რომელიც 77-ჯერ უნდა დაძლიონ მრბოლებმა, რაც 306,075 კმ-ს შეადგენს. უნგრეთის გრან-პრის შარშანდელმა გამარჯვებულმა, მაკლარენელმა პილოტმა მიკა ჰაკინენმა ამ მანძილის გავლას 1:45.33,869 წამი მოანდომა და საათში 173, 965 კმ სისწრაფე განავითარა. პოულ-პოზიშნი (საუკეთესო დრო საკვალიფიკაციო რბოლაში) მიხაელ შუმახერს (ფერარი) ეკუთვნოდა 1.15.632 (202, 343 კმ/საათი), მსოფლიო ჩემპიონი ლიდერობს წლევანდელ რბოლას საერთო ჩათვლაში. წრე კი, შარშან ყველაზე სწრაფად ფინელმა მიკა ჰაკინენმა (მაკლარენი) განვლო — 1.20,028 (178,028 კმ/საათში).

სამივე მრბოლი მზადაა 19 აგვისტოს გრან-პრისათვის. ამდენად, რბოლას ინტრიგა აშკარად არ აკლია. ვნახოთ, როგორ ჩაივლის იგი!

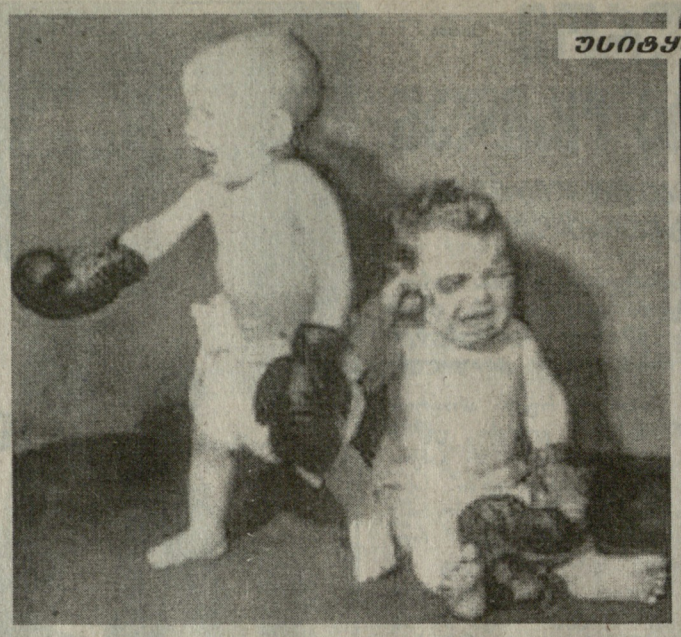

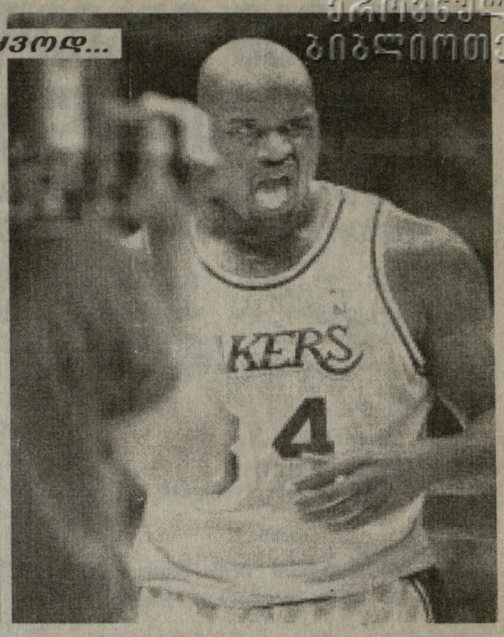

ესიტყვოდ...

ლიბერზონის მემორიალზე

ისრაელის ღია ჩემპიონატმა (შვეიცარიული სისტემით, 9 ტურად) მეტად ძლიერი შემადგენლობა შეიკრიბა: 128 მონაწილეს შორის (13 ქვეყნიდან) 23 დიდოსტატი და 19 საერთაშორისო ოსტატი იყო.

ალონ გრინფელდმა და ევგენი პოსტნიმ 7-7 ქულა მოაგროვეს და პირველი-მეორე ადგილები გაიყვეს. დამატებითი მონაცემებით, პირველი პრიზი 18 წლის პოსტნის მიეკუთვნა. საინტერესოა, რომ მანამდე სულ ცოტა ხნით ადრე ევგენი პოსტნიმ მოიგო ისრაელის ჩემპიონატი 20 წლამდე ახალგაზრდებს შორის, სადაც 9 შესაძლებლიდან 8 ქულა მოაგროვა.

ნრიული ტურნირები იშვიათად იმართება...

... მაგრამ სწორედ ასეთნაირად ჩატარდა კუბის 2001 წლის პირველობა. მასში 17 დიდოსტატი და ოსტატი მონაწილეობდა. 16 შესაძლებლიდან 12,5 ქულით გაიმარჯვა დიდოსტატმა რეინალდო ვერამ. მას მხოლოდ ნახევარი ქულით ჩამორჩა საერთაშორისო ოსტატი ლენიერ დომინგესი. 11 ქულა მოაგროვა საერთაშორისო ოსტატმა ფრანკ და ლა პასმა, მეოთხე კი 10 ქულით ახალგაზრდა დიდოსტატ ლაზარო ბრუზონი იყო, რომელმაც ამას წინათ ლოზანაში (შვეიცარია) გაიმარჯვა „ახალგაზრდა ტალანტების“ საერთაშორისო ტურნირში.

რუსეთის მეხუთე ჩემპიონატი...

... ქალთა შორის მსოფლიო პირველობისათვის შესარჩევი შეჯიბრება იყო. მას 5 საგზური გამოეყო. რაც შეეხება ქვეყნის უძლიერეს მოჭადრაკე ეკატერინა კოვალევსკაიას, მას მონაწილეობა პერსონალურად მიეკუთვნა. ისიც გამოცხადდა, რომ რუსეთის ახალი ჩემპიონი სექტემბერში რუსეთ-ჩინეთის ტრადიციულ მატჩში მონაწილეობას ... არ მიიღებდა.

9 შესაძლებლიდან 6,5 ქულით პირველი ადგილი საერთაშორისო ოსტატმა ოლგა ზიმინამ (ვლადიმირი) მოიპოვა. მას 0,5-0,5 ქულით ჩამორჩნენ იულია დიომინა და ელენა კორბუტი. მსოფლიო ჩემპიონატზე გალინა სტრუტინსკაია და მარია კურსოვაც (5,5-5,5 ქულა) გაემგზავრებიან...

ერთმანეთს შეხვდება ორი „მისტერ ნოკაუტი“

8 სექტემბერს ქ. ტაქსონში (აშშ) დაინიშნა შეხვედრა პირველი მძიმე წონის მოკრივეებს შორის. ყაზახეთის წარმომადგენელი ვასილი ჟიროვი, მსოფლიო ჩემპიონია IBF-ს ვერსიით, შეხვდება ამერიკელ პრეტენდენტ ჯულიან ლეტერლოუს, რომელსაც კრივის სამყაროში „მისტერ ნოკაუტს“ ეძახიან.

მიმომხილველების აზრით, იგივე „მისტერ ნოკაუტი“ უნდა ერქვას ვასილი ჟიროვსაც, მას დღეისათვის 29 ბრძოლა აქვს გამართული და აქედან ნოკაუტით მოიგო 28!

შავი ტრუსები მხოლოდ ჩემპიონს უნდა ეცვას

ჯულიუს ფრენსისი ინგლისის ყოფილი ჩემპიონია საშუალო წონაში. მან მოინდომა თავისი წოდების დაბრუნება და შეხვდა მოქმედ ჩემპიონ დენი უილიამსს.

კრივის წესებით, შავი ტრუსები მაინცდამაინც ჩემპიონს უნდა ეცვას. ფრენსისმა ყურად არ იღო ეს ამბავი და რინგზე გავიდა შავი ტრუსებით, წითელ-თეთრი ფორმით კი, იძულებით, ჩემპიონი გამოვიდა.

ფრენსისმა მიზანს ვერ მიაღწია — კვლავ დამარცხდა. ამასთან, წესების დარღვევისათვის, უჩვეულო ტრუსების ტარებისათვის ჰონორარის 25 პროცენტიც დააკლეს.

პროფესიული კრივის ამბები

მკერდზე მიმაგრებული ელექტრონული აღმრიცხველი

როცა სან-ანტონიოში (აშშ) საშუალო წონის განთქმული ამერიკელი მოკრივე ტონი აიალა — უმცროსი პუერტორიკოელ სანტოს კარდონასთან საბრძოლველად გამოვიდა, მას მკერდზე მიმაგრებული. ჰქონდა ელექტრონული აღმრიცხველი. ამ ხელსაწყოს საშუალებით, მაყურებლებს საშუალება ჰქონდათ თვალყური ედევნებინათ მოკრივის თითოეული მოძრაობისთვის.

აიალამ დამაჯერებლად გაიმარჯვა, მაგრამ მის კარიერას დიდი საფრთხე ემუქრება — მას კიდევ ერთხელ ბრალდება გაუპატიურება.

იუმორი

სამთოგეთხილამურის სწავლების კურსი სამნაწილიანია: პირველი — ინსტრუქტორი ასწავლის თხილამურის დამაგრებას, მეორე — ასწავლის მთიდან დაშვებას, მესამე — ასწავლის ყავარჯნებით სიარულს.

* * *

— **რა არის** საჭირო, რომ თეთრკანიანი გოგონა ვიხსნათ ხუთი შავკანიანი მოძალადისგან?

— კალათბურთის ერთი ბურთი!..

* * *

— **ესე იგი,** თქვენ პარაშუტისტი ხართ? იცით, რა, მე არასოდეს არ გადმოვხტებოდი პარაშუტით...

— მე კი არასოდეს არ გადმოვხტებოდი უპარაშუტოდ...

* * *

ყოფილი მოკრივე ახალგაცნობილ ქალს უყვება თავისი ცხოვრების შესახებ. რამდენიმე საათის შემდეგ ქალი ეკითხება:

— კიდევ რომელ ქალაქებში იყავით ნოკდაუნისა და ნოკაუტის გარდა?..

* * *

კლაუზე ერთ-ერთი დამსვენებელი განუწყვეტლივ უკიჟინებს მოთამაშეს:

— გააკეთე ცხენით სვლა! ცხენით, ცხენით, ცხენით ითამაშე, თუ არა, გავგიჟდები!

— გვაცალე მეგობარო! ჩვენ შაშს ვთამაშობთ — ჭადრაკის ფიგურებით...

მნიშვნელოვანი სპორტული გადაცემები

17 აგვისტო, პარასკევი

საქართველოს ტელევიზია. ევრიკა. მსოფლიო სპორტი (10.45, 20.00), *ESPN.* ფეხბურთი. მსოფლიო თასი. მიმოხილვა (14.00, 20.00), საფეხბურთო მიმოხილვა (18.30), რაგბის სამყარო (21.30), *EUROSPORT.* ფეხბურთი. მსოფლიო ჩემპიონატის გზით-2002 (11.30, 17.30), ევროსპორტის სიახლენი (2.00, 4.15), *HTB плюс футбол.* საფეხბურთო არქივი: მ/ჩ-98. ბრაზილია – ნორვეგია (14.45), ჩ/ლ ნახევარფინალი. „ვალენსია“ – „ლიდსი“ (17.10). იტალიის ჩემპიონატი „პარმა“ – „ინტერი“ (19.25), მ/ჩ-98. გერმანია – იუგოსლავია (21.10), ესპანეთის ჩემპიონატი „ვილიარეალი“ – „ბარსელონა“ (23.40). *HTB плюс спорт.* ტაილანდური კრივი (18.40).

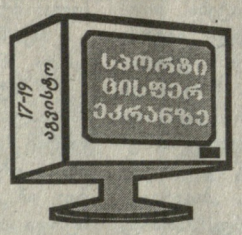

18 აგვისტო, შაბათი

საქართველოს ტელევიზია. I არხი. ფეხბურთი. საქართველოს ჩემპიონატი. „ლოკომოტივი“ – „ვიტ ჯორჯია“ (21.00), *PTP.* „ფორმულა-1“. უნგრეთის „გრან-პრი“ (1.20). *ESPN.* საფეხბურთო მიმოხილვა (18.00). ფეხბურთი: ინგლისის ჩემპიონატი, პირდაპირი ტრანსლაცია (19.00, 21.15, 06.00). *EUROSPORT.* ფეხბურთი. მსოფლიო ჩემპიონატის გზით-2002 (14.00, 15.30, 20.30). *HTB плюс футбол.* საფეხბურთო არქივი: მ/ჩ-98. გერმანია – იუგოსლავია (13.15), იტალიის ჩემპიონატი. „პარმა“ – „ინტერი“ (15.00), ესპანეთის ჩემპიონატი. „სელტა“ – „დეპორტივო“ (17.15), გერმანიის ჩემპიონატი (21.20), ჩ/ლ ფინალი. „ბავარია“ – „ვალენსია“ (23.15), *HTB плюс спорт.* მძლეოსნობა. მსოფლიო ჩემპიონატის შედეგები (20.45), „დიდი რინგი“ (22.45).

19 აგვისტო, კვირა

ESPN. ფეხბურთი. ინგლისის ჩემპიონატი (08.00). საფეხბურთო მიმოხილვა (17.00). ინგლისის ჩემპიონატი: „ჩელსი“ – „ნიუკასლი“ (18.00 პირდაპირი რეპორტაჟი), „მანჩესტერი“ – „ფულჰემი“ (20.00, პირდაპირი რეპორტაჟი), „ჩელსი“ – ნიუკასლი“ (02.30). *EUROSPORT.* სამთო ველორბოლა. მსოფლიო თასი (11.30), მოტორბოლა. მსოფლიო ჩემპიონატი (14.00, 18.00), ველორბოლა. მსოფლიო თასი (20.00), ევროსპორტის სიახლენი (2.30, 4.15). *HTB плюс футбол.* გერმანიის ჩემპიონატი (15.35, 20.25), საფეხბურთო არქივი: მ/ჩ-98. გერმანია – აშშ (22.35). *HTB плюс спорт.* მძლეოსნობა. მსოფლიო ჩემპიონატის შედეგები (20.45), ტაილანდური კრივი (1.15).

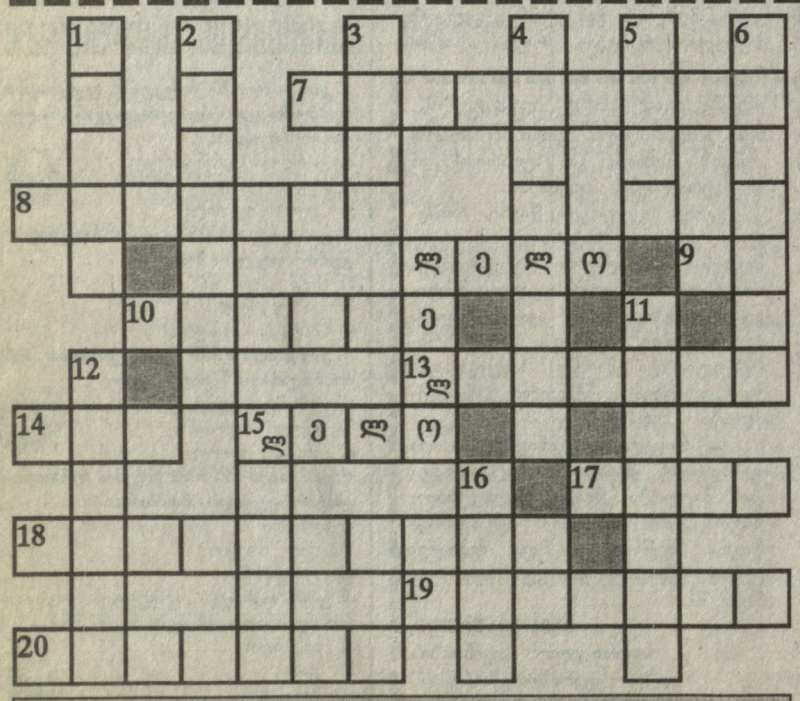

კროსვორდი №64

თარაზულად: 7. ბულგარეთის საფეხბურთო ნაკრების მწვრთნელი 1998 წ. მს. ჩემპიონატზე, 8. ორგანო ადამიანის სახეზე, 9. მუსიკალური გამის პირველი ბგერა, 10. პოლონეთის საფეხბურთო კლუბი, 13. ნავთობის გადამუშავებისაგან მიღებული ხელოვნური ბოჭკო — ქსოვილი, 14. ჩინელთა ყოფილი ბელადი ... ძე დუნი, 17. სასწრაფო დახმარების ფირმა თბილისში, 18. ტრიუკების შემსრულებელი კინოგადაღებაში, 19 ინგლისის საფეხბურთო კლუბი, 20. საქართველოს მთის მდინარეებში გავრცელებული თევზის სახეობა.

შვეულად: 1. შეტევის საპასუხო ილეთი ფარიკაობაში, 2. კიევის „დინამოს“ და მოსკოვის „ტორპედოს“ საფეხბურთო გუნდების მწვრთნელი 60-იან წლებში, 3. ბურთის გატანა კარში, 4. ცნობილი ფალავანი, ოლ. ჩემპიონი, ამჟამად ქართული სპორტის ერთ-ერთი ხელმძღვანელი, 5. ბორჯომის საფეხბურთო გუნდი, 6. „მილანისა“ და გერმანიის ნაკრების ფეხბურთელი-თავდამსხმელი, 11. რჩეული სპორტსმენებისგან დაკომპლექტებული გუნდი, 12. იტალიაში მოთამაშე იაპონელი ფეხბურთელი, 15. წყალხტომში ოლიმპიური პრიზიორის, ქართველი სპორტსმენი ქალის სახელი, 16. ერთხმიანი სიმღერა ოპერაში.

კროსვორდი №63 ● პასუხები:

თარაზულად: 6. უდარდელი, 7. დრაკონი, 8. „სარკე“, 10. ოსი, 11. აკრი, 13. ბლანი, 14. ოშკი, 17. კეისარი, 18. დიეტა, 20. ბავრა, 21. ისარი. **შვეულად:** 1. ჟორჟიკაშვილი, 2. ანკესი, 3. ჩუი, 4. ბროლი, 5. ალექსანდრია, 9. რბენა, 12. ვლასოვი, 15. „იუტა“, 16. ლეიბი, 19. ნია.

მთავარი რედაქტორი თენგიზ გაჩეჩილაძე

ქ. თბილისის მერიის სპორტის, სკოლისგარეშე ფიზიკური აღზრდისა და ტურიზმის საქალაქო სამსახურის ტანვარჯიშულ სახეობათა სპორტული სკოლა ღრმა სამძიმარს უცხადებს ბატუტზე მხტომელთა მწვრთნელს ნატო ჩხაბერიძეს მამის

პაველ ანდრიენკოს

გარდაცვალების გამო.

ქ. თბილისის მერიის სპორტის, სკოლისგარეშე ფიზიკური აღზრდისა და ტურიზმის საქალაქო სამსახურის კომპლექსური სპორტული სკოლა, პირადად ამ სკოლის დირექტორი ელდარ ფარჯანაძე ღრმა სამძიმარს უცხადებენ საქართველოს სპორტის სახელმწიფო დეპარტამენტის რეგიონალური მართვისა და მასობრივი სპორტის სამმართველოს უფროსს ნარგიზა მესხს ბიძაშვილის

ნიბლია მესხის

გარდაცვალების გამო.

მორაგბეთა კლუბ „უოჩების“ ჭაბუკთა გუნდი, თანაკლასელები, მეგობრები და მეზობლები ღრმა მწუხარებით იუწყებიან, რომ გარდაიცვალა „უოჩების“ გუნდის მოთამაშე

ბესო ძვირია

და სამძიმარს უცხადებენ განსვენებულის ოჯახს.

საჭადრაკო პოზიცია

ო. გამულაშვილი

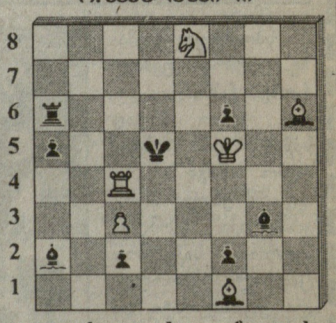

შამათი 2 სვლაში

წინა ნომერში გამოქვეყნებული ამოცანის ამოხსნა:

1. მd6!
1. ...მფ:d6 2. ე:f7+ მფc6 3. ეc7X.
1. ...მფd4 2. ე:e4+ მფc3 3. ეe1X.
1. ...e3 2. ეf5+ მფd4 3. ეe5X.

თბილისი, 380008, 8. კოსტავას 14. ტელ. 99-56-14, 899 55 48 97. ინდექსი 66435 INDEX ● „ლელოს“ კომპიუტერული ცენტრი: ხელმძღვანელი გურამ სიმონიშვილი. შემსრულებლები: მერი წიწორია, ნანი რამიშვილი. ინჟინერ-პროგრამისტი ირინე სიდამონიძე.