გაზეთის ელექტრონული ვერსია ინტერნეტში:
http://www.opentext.org.ge/lelo

ლელო

№ 66
(11 523)

24 – 27 აგვისტო, 2001 წ.

ფასი 40 თეთრი

გამოდის 1934 წლის 13 აპრილიდან

უეფას თასი — საკვალიფიკაციო ეტაპი. საპასუხო მატჩი.

შაფა (აზარბაიჯანი) – ოლიმპია (სლოვენია)	0-3
ვენტსპილსი (ლატვია) – ჰიკი (ფინეთი)	0-1
მიკა (სომხეთი) – ბრაშოვი (რუმინეთი)	0-2
ბროტნიო (ბოსნია) – ვიკინგი (ნორვეგია)	1-1
პოგონი (პოლონეთი) – ფილკირი (ისლანდია)	1-1
გორიცა (სლოვენია) – ნეფტჩი (აზერბაიჯანი)	1-0
რაპიდი (ავსტრია) – კოსმოსი (სან-მარინო)	2-0
დინამო (ალბანეთი) – დინამო (რუმინეთი)	1-3
იოკერიტი (ფინეთი) – ცსკა (უკრაინა)	0-2
სლოვანი (სლოვაკეთი) – ქუიმბრანი (უელსი)	1-0
ჟალგირისი (ლიტვა) – მაკაბი (ისრაელი)	0-1
ნისტრუ (მოლდოვა) – დებრეცენი (უნგრეთი)	1-0
ბელშინა (ბელარუსი) – რუზომბეროკი (სლოვაკეთი)	0-0
ელფსბორგი (შვედეთი) – ტრანსი (ესტონეთი)	5-0
აპოლონი (კვიპროსი) – ტირანა (ალბანეთი)	3-1
ჰაპოელი (ისრაელი) – არარატი (სომხეთი)	3-0
ლოვეჩი (ბულგარეთი) – ლონგფორდი (ირლანდია)	2-0
ცსკა (ბულგარეთი) – შახტარი (ბელარუსი)	3-1
ჰელსინგბორგი (შვედეთი) – მიუპა (ფინეთი)	2-1
გაზიანთეფი (თურქეთი) – ზიმბრუ (მოლდოვა)	4-1
სლიმა (მალტა) – პუხოვი (სლოვაკეთი)	2-1
პარტიზანი (იუგოსლავია) – ს.კოლომა (ანდორა)	7-1
რაპიდი (რუმინეთი) – ატლანტასი (ლიტვა)	8-0
გი გოტუ (ფარერები) – ობილიჩი (იუგოსლავია)	1-1
სტანდარდი (ბელგია) – ვარდარი (მაკედონია)	3-1
სარაევო (ბოსნია) – მარიტიმუ (პორტუგალია)	0-1
ლეგია (პოლონეთი) – ეტელბრიუკი (ლუქსემბურგი)	2-1
გრევენმახერი (ლუქსემბურგი) – აეკი (საბერძნეთი)	0-2
დუნაფერი (უნგრეთი) – ოლიმპიაკოსი (კვიპროსი)	2-4
ვარტექსი (ხორვატია) – ვადუცი (ლიხტენშტეინი)	6-1
ოსიეკი (ხორვატია) – ძინაბურგი (ლატვია)	1-0
სტ. გალენი (შვეიცარია) – პელისტერი (მაკედონია)	2-3
ფლორა (ესტონეთი) – დინამო (ხორვატია)	0-1
გრაცერი(ავსტრია) – ტორსჰავნი (ფარერები)	4-0
გლენტორანი (ჩრ. ირლანდია) – მიდტიულანდი (დანია)	0-4
აკრანესი (ისლანდია) – ბრიუგე (ბელგია)	1-6
კილმარნოკი (შოტლანდია) – გლენავონი (ჩრ. ირლანდია)	1-0
შელბურნი (ირლანდია) – ბრონდბიუ (დანია)	0-3
ლანსანტფრეიდი (უელსი) – პოლონია (პოლონეთი)	0-2
ბატე (ბელარუსი) – დინამო (თბილისი)	4-0
ლოკომოტივი (თბილისი) – ბირკირკარა (მალტა)	1-1

ჩემპიონთა ლიგა

გუშინ გაიმართა ჩემპიონთა ლიგის პირველი ჯგუფური ტურნირის წილისყრა. 32 გუნდმა შექმნა 8 ჯგუფი 4-4 გუნდით.
გუნდები შემდეგნაირად დაწყვილდნენ:

A ჯგუფი
რეალი (ესპანეთი)
რომა (იტალია)
ლოკომოტივი (რუსეთი)
ანდერლეჰტი (ბელგია)

B ჯგუფი
ლივერპული (ინგლისი)
ბორუსია (გერმანია)
დინამო (უკრაინა)
ბოავიშტა (პორტუგალია)

C ჯგუფი
არსენალი (ინგლისი)
მალიორკა (ესპანეთი)
შალკე-04 (გერმანია)
პანათინაიკოსი (საბერძნეთი)

D ჯგუფი
ლაციო (იტალია)
გალათასარაი (თურქეთი)
პსვ (ჰოლანდია)
ნანტი (საფრანგეთი)

E ჯგუფი
იუვენტუსი (იტალია)
პორტუ (პორტუგალია)
რუსენბორგი (ნორვეგია)
სელტიკი (შოტლანდია)

F ჯგუფი
ბარსელონა (ესპანეთი)
ლიონი (საფრანგეთი)
ბაიერი (გერმანია)
ფენერბახჩე (თურქეთი)

G ჯგუფი
მანჩესტერ იუნაიტედი (ინგლისი)
დეპორტივო (ესპანეთი)
ოლიმპიაკოსი (საბერძნეთი)
ლილი (საფრანგეთი)

H ჯგუფი
ბავარია (გერმანია)
სპარტაკი (რუსეთი)
ფეიენოორდი (ჰოლანდია)
სპარტა (ჩეხეთი)

უეფას თასი — საკვალიფიკაციო ეტაპი. საპასუხო მატჩი.

23 აგვისტო. სტადიონი „ლოკომოტივი“ 10.000 მაყურებელი.

ლოკომოტივი (თბილისი) —ბირკირკარა (მალტა) 1-1

ლოკომოტივი: ლომაია, ბალაშვილი, სალუქვაძე, დავითნიძე (სირბილაძე 88), ქიქველიშვილი, გოგიჩაიშვილი, გილაური (დათვაძე 46), ჯანაშია (კაიდარაშვილი 61), ონიანი, გელა ქორიძე, ანჩაბაძე.

ბირკირკარა: სავიჩი, ბონიჩი (სიკლუნა 59), სპიტერი, გალეა (ტელუსი 46), კამენზული, დრონკა, ბრინკატი, ზაჰრა, ნვოკო, კალასიონე, სუდა (კენეკი 89).

გოლები: 0-1 ზაჰრა (11), 1-1 ანჩაბაძე (87)

29-ე წუთზე პენალტი ვერ გაიტანა სალუქვაძემ.

გააფრთხილეს: ქორიძე, გოგიჩაიშვილი; ბრინკატი, ზაჰრა, სპიტერი.

მსაჯი: ჩ. შააკი (ლუქსემბურგი).

იქ „დინამო“ ნადგურდებოდა, აქ – „ლოკომოტივი“

თქვენთან ერთად გვწყინს და გვტკივა...

გუშინ „ლოკომოტივის“ სტადიონზე შეკრებილი გულშემატკივარი ევროთასზე მოასპარეზე ორივე ქართულ გუნდს ერთად ქომაგობდა. ბევრი მათგანი რადიომიმღებით იყო მოსული და შინაურ თუ გარე ბატალიებს თვალსა და ყურს ადევნებდა. მაგრამ სანუგეშო და გასახარელი არსაიდან ისმოდა. იქ, ბელარუსში თბილისის „დინამო“ ნადგურდებოდა, აქ „ლოკომოტივი“ ცოდვილობდა. არა, ნამდვილად არ გათენებულა საჩვენოდ 23 აგვისტო. გაუნათებელ, უკუნ, ბნელ ღამედ შევა ეს თარიღი ქართული ფეხბურთის საერო...

იხ. მე-4 გვ.

პსჟ-ს ფეხბურთელები ზეიმობენ უეფას თასზე გასვლას

5

„რეალმა“ ესპანეთის სუპერთასი მოიგო.

რაულმა მატჩის ბოლო 17 წუთში ჰეთ-თრიკით მოათავა საქმე.

5

2

კეთილშობილება: რუსმა სპორტსმენმა უარი თქვა მსოფლიოს ჩემპიონის ოქროს მედალზე და იგი ქართული გვარის გერმანელს დაუთმო.

ბრანდიოზული თამაშები 2008 წლის ოლიმპიადის მასპინძელ ქალაქში

2

შემთხვევა, რომელიც მოსკოვის ცსკა-ს მეკარეს სერგეი პერხუნს შეემთხვა მახაჩყალაში „ანჟისთან“ საფეხბურთო მატჩის დროს, როგორც ადრე გაუწყეთ, მძიმე შედეგით დასრულდა. მკურნალი ექიმების განმარტებით ყველაფერი კეთდება ფეხბურთელის გადასარჩენად და ორგანიზმის ფუნქციური მდგომარეობის აღსადგენად.

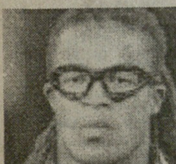

დავიდსის სარჩელის განხილვას ბლატერის წინააღმდეგ ამსტერდამის სასამართლო 29 აგვისტოს დაიწყებს.

7

ანონსი

სიცოცხლეშივე მარადიული რაული

შემდეგ ნომერში

თარიღი:

25 აგვისტოს სპორტის დამსახურებულ ოსტატს მძლეოსნობაში ელენე გოკიელს დაბადებიდან 83 წელი შეუსრულდებოდა.

უნივერსიადა–2001

2

ძიუდო, ვაჟები. 100 კგ: 1. კეიჯი სუძუკი (იაპონია), 2. იან სუნ ხო (კორეა), 3. მიხაილ სოკოლოვი (უზბეკეთი) და ვიტალი იაკოვენკო (რუსეთი); ***+100 კგ:*** 1.დენის ვან დერ გესტი (ჰოლანდია), 2. ალექსანდრ მიხაილინი (რუსეთი), 3. აბდულე ტანგრიევი (უზბეკეთი) და დმიტრი სელეზენი (უკრაინა).

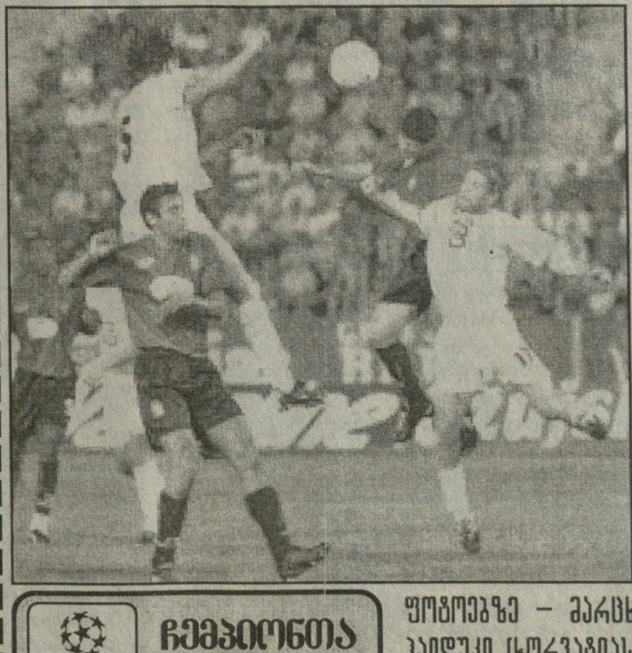

ჩემპიონთა ლიგა

ფოტოებზე – მარცხნივ: მალიორკა (ესპანეთი) – ჰაიდუკი (ხორვატია);
მარჯვნივ: ლივერპული (ინგლისი) – ჰაკა (ფინეთი)

5

ATHENS 2004
CANDIDATE CITY

SALT LAKE 2002

მომავალ ოლიმპიურ თამაშებამდე 3 წელიწადი დარჩა

ზამთრის XIX ოლიმპიურ თამაშებს 172 დღე გვაშორებს

8–24 თებერვალი 2002 წ.

რედაქტორის სვეტი

„მამლუქები“ ქართული სპორტიდან

გავა დრო, ათწლეულები და ასწლეულები, ყველაფერს იმ სიმაღლიდან გადახედავს მომავალი თაობა და მის თვალწინ გაცოცხლდება XIX საუკუნის 90-იანი და XX საუკუნის საწყისი წლები, როცა საქართველოში ყველაფერი გაუფასურდა და აღარც ქართულ სპორტს აქვს ტრადიციული ხიბლი. მომავალი თაობა, ცხადია, განგვიკითხავს, პასუხს მოგვთხოვს იმისთვისაც, რომ ქვეყანამ ვერ მოუარა, ვერ შეინარჩუნა ქართული სპორტის დიდება და სახელი. დაითვლიან იმ სპორტსმენებსაც, ვინც იძულებით სამშობლოც მიატოვა, ზოგმა გვარიც გამოიცვალა, სახელიც და... ეროვნებაც, უცხო ტომის ხალხს მიემატა სათვალავში. ცხადია, უვარგისი და ისეთი თუ მათ ქვეყანას და ხალხს ვერ განადიდებს, არავის უნდა, არადა, უკვე მრავალი ფაქტია, რომ სხვა ქვეყნებს და სხვა ხალხებს, არაერთი მედალი, მათ შორის ოლიმპიური, მოუტანა ჩვენი ჯიშის და ჯილაგის სპორტსმენმა. ბევრიც ახლა იყურება უცხოეთისკენ. ვერც გაამტყუნებ, ის, რაც ერთხელ გეძლევა ცხოვრებაში, გარკვეულ დროში, უნდა მიიღო. ყველას აქვს თავისი ნიჭის რეალიზაციის უფლება.

აგერ, კიდევ ერთი ახალი ცნობა, უფრო სწორად, ერთი თვის წინანდელი ამბის ახლებური გაჟღერება, რომელმაც მთელი მსოფლიოს სპორტული სამყარო აალაპარაკა და თავისთავად უპრეცედენტოა სპორტსმენის კეთილშობილების თვალსაზრისით. გუშინ გახდა ცნობილი, რომ ივლისში დანიის ქალაქ ოდენსეში გამართულ ბატუტისტთა მსოფლიო ჩემპიონატში გამარჯვებულმა რუსეთელმა ოლიმპიურმა ჩემპიონმა, კრასნოდარელმა ირინა კარავაევამ უარი განაცხადა დანიაში მოპოვებულ ოქროს მედალზე. „მე შემძრა, რაც ოდენსეში მოხდა. ამიტომ გადავწყვიტე თავად აღვადგინო სამართლიანობა. მსაჯები ამ ტურნირზე შეცდნენ, ჩემს სასარგებლოდ და სწორი იქნება თუ ოქროს მედალს მიიღებს ჩემი მეგობარი ანა დოლონაძე“ – თქვა ბატუტის ვარსკვლავმა. ანა, რომელიც კარგა ხანია გერმანიის მოქალაქეა, მეორე პრიზიორი იყო. ახლა, როგორც ხედავთ, მედლები გაიცვლება, აქვე ვიტყვით, რომ ტანვარჯიშის საერთაშორისო ფედერაციის წესებით, შედეგები გამოცხადებისა და სპორტსმენთა დაჯილდოების შემდეგ, აღარ განიხილება. ამჯერად გამონაკლისი დაუშვეს თვით რუსი სპორტსმენის დაჟინებული მოთხოვნით.

მოკლედ, ჩაინიშნეთ: კიდევ ერთი ოქროს მედალი მიითვალა მაღალი რანგის ასპარეზობიდან ქართული სპორტის აღზრდილის ანა დოლონაძის წყალობით, ისედაც ბედნიერმა გერმანელმა ერმა.

ჩვენ?

ჩვენ ისღა დაგვრჩენია, ის ჩავინიშნოთ შემდეგი ვინ იქნება, ისე, ისტორიისათვის მაინც.

არა მარტო გული უბერებული

მისი სახელი ამ 30-35 წლის წინათ იშვიათად თუ გამორჩებოდათ სპორტულ მიმომხილველებს თავიანთ საეთერო თუ საგაზეთო რეპორტაჟებში რომ არ მოეხსენებინათ. თუმცა მეტი რა ჩარა იყო, იმარჯვებდა და...

ისე, ალბათ, ომარ ეგაძის შემდეგ, ბერძნულ-რომაული სტილით მოჭიდავეთა შორის ასეთი სტაბილური მაჩვენებლის მჩატე წონის ფალავანი არ გვყოლია.. ომარ მელაშვილი საქართველოს მრავალგზის ჩემპიონი და ნაკრების უცვლელი წევრი იყო. ამასთან, პროფკავშირების საკავშირო სპარტაკიადის ჩემპიონობასთან ერთად მოგებული ჰქონდა სპორტსაზოგადოებების „შრომითი რეზერვებისა“ და „დინამოს“ საკავშირო პირველობები. ახლა იგი 58 წლისაა და როცა „მოდაში შემოვიდა“ ვეტერანთა მსოფლიო პირველობები, სადაც დღესაც ტოლს არავის უდებს მართლაც ებერებელი „რაჭველი ბაბუა“ შურა მაისურაძე, თვისტომის კვალს გაჰყვა რაჭველი ო. მელაშვილიც. იგი ახლახან ჩამოვიდა უნგრეთის ქალაქ ჩეკეშფეჰევარიდან, სადაც მესამედ გამოდიოდა ვეტერანთა მსოფლიო პირველობაზე. მისი დებიუტი ამ რანგის ასპარეზობაზე სამი წლის წინად შედგა რუსეთის ქალაქ პერმში. იქ ქართველი მოჭიდავე მეოთხე ადგილს ვერ გასცდა. შარშან ვეტერან მოჭიდავეებს ბულგარეთის ქალაქი პლოვდივი მასპინძლობდა. ამ საკმაოდ წარმომადგენლობით ტურნირში 350-მდე სპორტსმენი გამოდიოდა. ო. მელაშვილის წონაში პირველობისათვის 12 კაცი იბრძოდა. მან ფინალამდე გზიდან ჩამოიცილა რუმინეთის, ბულგარეთის წარმომადგენლები და ფინალში სვერდლოვსკელ ანატოლი ბანიკოვს შეხვდა. (ეს ის ბანიკოვი იყო პერმში რომ სძლია ქართველ ფალავანს). სურათი ამჯერადაც გამეორდა, ომარმა ქულებით დათმო მასთან ბრძოლა და ვერცხლის მედალს დასჯერდა.

ო. მელაშვილი ჩეკეშფეჰევარის ხალიჩაზე უფრო მომზადებული წარსდგა, ჯერ ირანელ მეტოქეს სძლია წმინდად — 2.30 წამში, შემდეგ ასევე წმინდად — 1.20 წამში დაამარცხა ბულგარელი და ქვეჯგუფში პირველობა და ფინალში ბრძოლის უფლება მოიპოვა, იქაც კვლავ რუსეთის მოჭიდავეს, ამჯერად ვალერი პეტროვს შეხვდა, სადაც მცირე უპირატესობით — 4:2 პეტროვს ხვდა ჩემპიონობა, ვერცხლს ისევ ო. მელაშვილი დაეპატრონა.

85 კგ. წონაში გამოდიოდა რუსთავის სპორტკომპლექსის დირექტორი თეიმურაზ ნინიკური, რომელმაც II წრეში ტრავმა მიიღო და გამოეთიშა ჩემპიონატს.

ომარ მელაშვილის უნგრეთში გამგზავრება დააფინანსა თბილისის პირველი კლინიკური საავადმყოფოს ტრავმატოლოგიისა და ორთოპედიის განყოფილება „სინთეზის“ (უფროსი თორნიკე ნოზაძე) კოლექტივმა, რისთვისაც ო. მელაშვილი დიდ მადლობას უხდის „ლელოს“ საშუალებით.

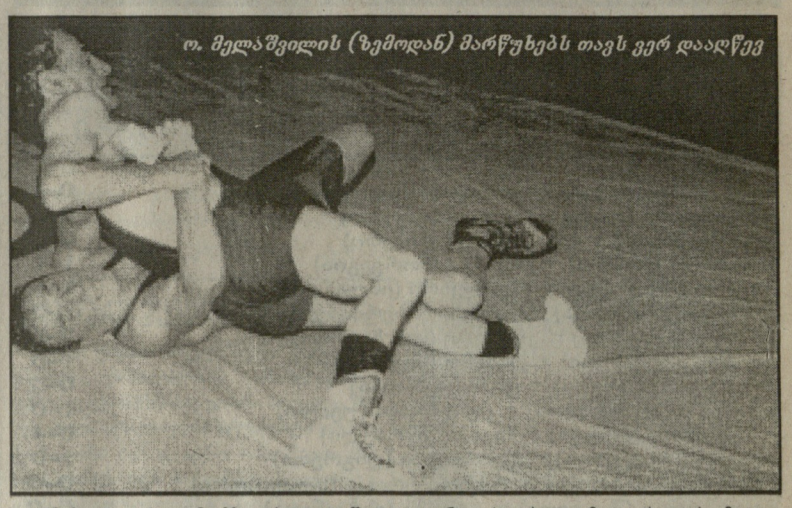

ო. მელაშვილის (ზემოდან) მარწუხებს თავს ვერ დააღწევ

ჯ. უნგიანი

წიგნის თარო

კიდევ ერთი, ძალიან საინტერესო კრებული ფეხბურთზე

ცნობილმა საფეხბურთო სტატისტიკოსმა ზურაბ თედორაძემ ფეხბურთის მოყვარულებს კიდევ ერთი საჩუქარი უძღვნა. მისი ავტორობით გამოვიდა ახალი სტატისტიკური კრებული „საკლუბო გუნდების შედეგები საბჭოთა კავშირის ჩემპიონატებში“, რომელშიც შესულია 1936-1991 წლებში უმაღლესი ლიგის გუნდების მატჩები და შედეგები.

„რას მოგვითხრობენ ციფრები?“ – ასეა დასათაურებული კრებულის გამხსნელი წერილი, რომელიც მკითხველის თავისებური მეგზურია, განმარტებები კი ფეხბურთის გულშემატკივრებს ცხრილებში უკეთ გარკვევაში დაეხმარება.

მეორე წერილში „XX საუკუნის 50 ვარსკვლავი საბჭოთა ფეხბურთში“ წარმოდგენილია რჩეული ხუთი ათეული ფეხბურთელი, რომლებმაც „დიდი კვალი დატოვეს საბჭოთა ფეხბურთის განვითარებაში. მათ შორის ქართველებიდან დასახელებულნი არიან: მეკარე – ანზორ კავაზაშვილი, მცველი – მურთაზ ხურცილავა, ნახევარმცველები – ვიტალი დარასელია და დავით ყიფიანი, თავდამხსმელები – მიხეილ მესხი, სლავა მეტრეველი და ავთანდილ ღოღობერიძე.

კრებულში 62 ცხრილია მოტანილი, რაც, ვფიქრობთ, ყველანაირი გემოვნების ფეხბურთის ქომაგის ცნობისმოყვარეობას დააკმაყოფილებს.

„ჩვენ არ ვართ დაზღვეული ცალკეული შეცდომებისგან“. ყველა შენიშვნას და წინადადებას დიდი მადლიერებით მივიღებთ, რასაც შემდგომ გამოცემებში გავითვალისწინებთ“ – წერს ავტორი. მისი მისამართია: ვაშლიჯვარი, XIV კორ. ტელ: 52-07-65.

უნივერსიადა დაიწყო

პეკინში გრანდიოზული ზარზეიმით გაიხსნა XXI მსოფლიო სტუდენტური თამაშები. მას შემდეგ, რაც ჩინეთის დედაქალაქმა 2008 წლის ოლიმპიადის მასპინძლობის უფლება მოიპოვა, ინტერესი ამ ქვეყნისადმი არნახულად ამაღლდა. ჩინელებსაც ყველა ხელსაყრელი მომენტით სურთ ხაზი გაუსვან და აგრძნობინონ ყველას, რომ არჩევანში არ შემცდარან სოკ-ის წევრები. ახლა საამისოდ ისინი ისეთ კომპლექსურ და თავისი მასშტაბით გრანდიოზულ ასპარეზობას იჭენებენ, როგორცაა მსოფლიო უნივერსიადა. მით უფრო, რომ ოლიმპიური თამაშებში მონაწილეთა 70-75 პროცენტს ტრადიციულად სტუდენტები შეადგენენ.

უნივერსიადის ემბლემა და თილისმა

წლევანდელი მსოფლიო უნივერსიადა მრავალმხრივაა საყურადღებო. უპირველესი, ალბათ, მაინც ისაა, რომ ჩინელებს სურთ ეს თამაშები ოლიმპიადას გაუტოლონ ორგანიზაციის თვალსაზრისით. ჯერჯერობით მართლაც ასეა და წევრენ კიდეც, რომ ისინი ფაქტობრივად ახლა პატარა ოლიმპიადას მასპინძლობენ. ცხადია, იმასაც მიანიშნებენ, რომ ეს იმ დიდი ოლიმპიადის ერთგვარი რეპეტიციაა, რითაც ადასტურებენ იმასაც, რომ გათავისებული აქვთ თავიანთი პასუხისმგებლობა. თუმცა, ოლიმპიადის ჩინეთში გამოჩენამდე, ჯერ კიდევ 7 წელიწადია. შემდეგ ნიშანდობლივი ისაა, რომ ჩინეთში ასეთი დიდი ასპარეზობა პირველად ტარდება. ცხადია, მხედველობაში გვაქვს უნივერსიადა. რეკორდულია სტუდენტთა ამ თამაშების მონაწილე ქვეყნების რაოდენობა — 168, უმაღლესია სტუდენტ-სპორტსმენთა რიცხვიც — 7 ათასი, (წინა თამაშებში 6 ათასამდე სპორტსმენი გამოდიოდა). ჩინელებმა საკუთარი რეკორდიც დაამყარეს. მათგან 1740 სტუდენტი იასპარეზებს პროგრამაში შემავალ სპორტის თორმეტივე სახეობაში, რაც პირველი შემთხვევაა. მარტო ჩინელთაგან 265 ჟურნალისტი გააშუქებს უნივერსიადას, რაც ასევე თავისებური „ჩინური რეკორდია“.

უნივერსიადა – 2001 პეკინი. ფეხბურთი (შესარჩევი ტურნირი). ვაუები: ბრაზილია — ურუგვაი 2-1, მაროკო — საფრანგეთი 2-1, უკრაინა — იტალია 1-0, სამხ. კორეა — ტაილანდი 5-1, ქალები: კსდრ — ჰოლანდია 3-0, იაპონია — პოლონეთი 5-4.

წყალბურთი. ვაუები: რუსეთი — იაპონია 9:5, საბერძნეთი — სამხ. კორეა 13:7, იუგოსლავია — სამხ. აფრიკა 18:0, ბრაზილია — ესპანეთი 6:6, ჰოლანდია — ჩინეთი 13:7, იტალია — ავსტრალია 9:3.

მასპინძლები 120 მილიონ დოლარს დახარჯავენ სტუდენტთა თამაშების მაღალ დონეზე ჩასატარებლად. ამასთან, უამრავი ფული დაიხარჯა ახალი სპორტული ბაზების მშენებლობაზე, ძველი ბაზების და გზების შესაკეთებლად, საერთოდ, ქალაქის ინფრასტრუქტურაზე.

დავძენთ, რომ საქართველოდან უნივერსიადაზე ოთხი სტუდენტი სპორტსმენი მონაწილეობს.

მიმომხილველი

გაზეთის დაბეჭდვის წინ:

ჰენრიკ ლარსონი

„ოქროს ბუცი“ – ლარსონს!

გუშინ უეფამ ინდივიდუალური პრიზები გადასცა ფეხბურთელებს, რომლებმაც თავი გამოიჩინეს გასულ სეზონში. ეფენბერგი აღიარებულია ყველაზე ძვირფას ფეხბურთელად. „ოქროს ბუცი“ დაიმსახურა შოტლანდიის „სელტიკის“ მოთამაშემ ჰენრიკ ლარსონმა.

საქართველოს ოლიმპიური ჩემპიონები

მზია ჯუღელიდან — უსასრულობისაკენ

როგორც ვთქვით, მზიას დედა გადასახლებიდან კი დაბრუნდა, მაგრამ რეაბილიტირებული ჯერ კიდევ არ იყო. 1948 წელს ხელახალი რეპრესიები დაიწყო ქვეყანაში. მიზეზის მოძებნას რა უნდოდა. ნატანჯი ქალი იმდენად შეშინებული იყო, რომ ახალი საფრთხის თავიდან ასაცილებლად თბილისიდან თიანეთის რაიონში გადაბარგდა, იქ დაიწყო ჯანპუნქტში მუშაობა სოფელ ახალსოფელში. ბინა სამსახურთან ახლოს იქირავა. ისტორია თითქოს განმეორდა, ესეც გადასახლება და საკუთარი ოჯახიდან ნებაყოფლობით მოწყვეტა იყო, მოსალოდნელი ახალი უბედურების შიშის გამო.

სარა ბენდუქიძის ოჯახში დაბინავდა. კეთილი ქალი იყო სარა, ორი პატარა შვილის დედა.

„შეჯიბრებებზე, როცა მივდიოდი, ჩემი პატარა იქ ჩამყავდა და დედასთან ვტოვებდი. ირინა კარგა ხანს, ლაღად იზრდებოდა სოფლის ბავშვებთან. დედა 1951 წლამდე დარჩა თიანეთში. თავს იმითაც ირჩენდა, რომ შინაური ფრინველები და ცხოველებიც გაიჩინა“ – იგონებს ქალბატონი მზია.

ვარჯიში რომ განაახლა, შვილი 4 თვის იყო. ეს უკვე 1948 წლის ივნისია. იმავე წლის ნოემბერში პირველად ჩაება ამიერკავკასიის ტანმოვარჯიშეთა შეჯიბრებაში ბაქოში და პირველობა არავის დაუთმო მრავალჭიდში, ხტომებში კი მეორე იყო. ეს ამბავი, ცხადია, საკავშირო სპორტის მესვეურთა ყურამდეც მივიდა. 1949 წლის დასაწყისში კვლავ უბრუნდება საკავშირო სარბიელს და მეხუთე ადგილს იკავებს მრავალჭიდში, ღერძზე კი ქვეყნის ვიცე-ჩემპიონი ხდება.

1950 წლის თებერვალში „დინამოს“ ცენტრალური საბჭოს პირველობას მზია მოუთმენლად ელოდა. თავს უკვე ძველებურად გრძნობდა. შინაგანი რწმენით ჩაება ამ შეჯიბრებაში. მესამე საპრიზო ადგილის მოპოვება უკვე ბევრს ნიშნავდა. იმ სპორტული საზოგადოების პირველობაზე, სადაც, როგორც საბჭოთა ტანვარჯიშის, ისე, საერთოდ, მთელი საბჭოთა სპორტის ელიტა იყო თავმოყრილი. მესამე ადგილი მრავალჭიდში! აი, რა არის მთავარი! იმავე ასპარეზობაში მეორე ადგილზე გავიდა ხტომებში, ხოლო დვირზე – მეოთხეზე. როგორც წესი, სპორტული საზოგადოებების პირველობები წინ უსწრებდა საკავშირო ჩემპიონატებს და ძალების შემოწმებასთან ერთად საბოლოოდ აქ კომპლექტდებოდა ნაკრები.

1950 წლისთვის ჯერ კიდევ არ იყო ცნობილი მომავალ ოლიმპიურ თამაშებში მიიღებდა თუ არა მონაწილეობას საბჭოთა კავშირი. მაგრამ კულუარებში რაღაც იგრძნობოდა, რომელიც ეტყობა მაინც კრემლიდან იღებდა სათავეს.

საბჭოთა კავშირის პირველობაზე მზიამ კვლავ ჩინებულად იასპარეზა და მესამე საპრიზო ადგილი დაიკავა ღერძზე ვარჯიშში, რაც მთავარია, მრავალჭიდშიც ბრინჯაოს მედალი დაისაკუთრა. იმავე წელს ცალკე ჩატარდა ქვეყნის პირველობა მრავალჭიღში, სადაც მზიამ ისევ სტაბილურად იასპარეზა და რჩეულ ტანმოვარჯიშეთა შორის კვლავ ავიდა საპატიო კვარცხლბეკის მესამე საფეხურზე.

ქართველმა ტანმოვარჯიშემ საბოლოოდ მოიპოვა ნდობა. ყველა აღფრთოვანებული რჩებოდა მისი მიზანსწრაფვით, ამოუწურავი შესაძლებლობების დემონსტრირებით, შრომისუნარიანობით, შეუპოვრობით, გაოცებულნი იყვნენ სპეციალისტები იმითაც, რომ მზიამ დედობის შემდეგ, ჩვეული სპორტული ფორმა ძალიან მოკლე დროში დაიბრუნა.

საქმე იმაშია, რომ მზია სხვადასხვა შეჯიბრებებში სხვადასხვა იარაღებზე აჩვენებდა მაღალ შედეგებს. მაგალითად, 1951 წელს საბჭოთა კავშირის პირველობაზე, ყველასაგან გასაოცრად, ბჯენით ხტომებში მოიპოვა პირველი ადგილი, მეორე იყო ნაირსახეობის ორძელზე, მრავალჭიდში კი მეოთხე ადგილს დასჯერდა მხოლოდ. მანამდე ისევ „დინამოს“ ცენტრალური საბჭოს პირველობაში იასპარეზა და ღერძზე ვარჯიშში ვერცხლის მედალი დაიმსახურა...

თენგიზ ბაჩეჩილაძე

დასაწყისი იხ. „ლელო“ №40-41, 43-45, 47, 49, 51, 53, 55, 58, 60, 61, 64.

გაგრძელება იქნება

> საქართველოს ეროვნული ოლიმპიური კომიტეტი დაბადებიდან საიუბილეო თარიღს ულოცავს ტანვარჯიშში ოლიმპიური თამაშების პირველ ჩემპიონ და ვერცხლის პრიზიორ ქალს საქართველოდან, ღირსების ორდენისა და ვახტანგ გორგასლის მესამე ხარისხის ორდენის კავალერს, საქართველოს სპორტის დამსახურებულ მუშაკს, სპორტის დამსახურებულ ოსტატს *მედეა (მზია) ჯუღელს.*
>
> * * *
>
> „ლელოს“ რედაქცია სიამოვნებით უერთდება ამ მილოცვას.

1947 წ. მოსკოვი. საქართველოს დელეგაცია საკავშირო პარადზე

მარჯვნიდან მესამე – მზია ჯუღელი

ცნობები ინტერნეტის სამყაროდან

მძლეოსანთა ჯურნირი საბერძნეთში

საბერძნეთის ქალაქ სალონიკში დაიწყო მძლეოსანთა საერთაშორისო ტურნირი. ***100 მ-ზე რბენაში ვაუთა შორის*** პირველი იყო იაპონელი ბუბუხარუ ასახარა — 10,9; ***200 მ:*** კრისტოფერ უილიამსი (იამაიკა) — 20,18; ***400 მ:*** არტიმონ ხატუნგიმანი (ბურუნდი) — 44,70; ***800 მ:*** ხატუნგიმანი — 1.45,71; ***400 მ, დაბრკოლებები:*** ბორის გორბანი (რუსეთი) — 48,70; სტგრძე — ვიტალი შკურლატოვი (რუსეთი) — 8,05; ***სიმაღლე:*** მარკბოსველი (კანადა) — 2,28; ***ბირთვი:*** ნელსონ ადამი (აშშ) — 20,95; ***ურო:*** სიმონ ციოლკოვსკი (პოლონეთი) — 79,32.

ქალები: 100 მ: მერსი ენი ნკუ (ნიგერია) — 11,16; ***200 მ:*** სიდონი მოტერსილი (კაიმანის კუნძული) — 22,76; ***800 მ:*** ზულია კალატაიუდი (კუბა) — 1.59,02; ***100 მ. თარჯრბენი:*** ჯენი ადამსი (აშშ) — 12,87; ***სიგრძე:*** ტატიანო კოტოვა (რუსეთი) — 7,00; ***ჭოკი:*** სვეტლანა ფეოფანოვა (რუსეთი) — 4,62; ***ბადრო:*** ნატალია სადოვა (რუსეთი) — 64,12.

ევროპის საუკეთესო მოთამაშეები და მწვრთნელები სულ 6 კლუბის წარმომადგენლები არიან

უეფამ გამოაქვეყნა იმ ნომინანტების სია, რომელთაგანაც შეირჩევა ევროპის საუკეთესო ფეხბურთელი და მწვრთნელი გასული სეზონის შედეგების მიხედვით. სიაში მოხვდნენ მხოლოდ 6 კლუბის წარმომადგენლები. ესენია: „ბავარია“ (5 ნომინანტი), „რეალი“ (4), „ვალენსია (3), „არსენალი“, „ლივერპული“ და „მანჩესტერ იუნაიტედი“ (2-2). ერთადერთი ფეხბურთელი, რომელიც ერთბაშად ორ ნომინაციაში მოხვდა, არის „რეალის“ ფორვარდი რაული.

2000/01 წლების სეზონის ნომინანტები უეფას პრიზზე.

საუკეთესო მეკარე
ფაბიენ ბარტეზი (მანჩესტერ იუნაიტედი)
სანტიაგო კანისარესი (ვალენსია)
ოლივერ კანი (ბავარია)

საუკეთესო მცველი
ფაბიან აიალა (ვალენსია)
იაპ სტამი (მანჩესტერ იუნაიტედი)
სამუელ კუფური (ბავარია)

ნახევარმცველი
ლუიშ ფიგუ (რეალი)
გაისკა მენდიეტა (ვალენსია)
პატრიკ ვიეირა (არსენალი)

საუკეთესო თავდამსხმელი
ჯოვანე ელბერი (ბავარია)
ტერი ანრი (არსენალი)
რაული (რეალი)

ყველაზე ძვირფასი მოთამაშე
შტეფან ეფენბერგი (ბავარია)
გარი მაკალისტერი (ლივერპული)
რაული (რეალი)

საუკეთესო მწვრთნელი
ვისენტე დელ ბოსკე (რეალი)
ოტმარ ხიტცფილდი (ბავარია)
ჟერარ ულიე (ლივერპული).

«ბენეტონში» გადადის...

ტრული

გუშინ, ედი ჯორდანმა დაადასტურა, რომ მომავალ სეზონში მისი გუნდის პილოტი ტრული „ბენეტონში“ გამოვა, სადაც ის თავის თანამემამულე ჯანკარლო ფიზიკელას შეცვლის. თავის მხრივ ფიზიკელამ სამწლიანი კონტრაქტი გააფორმა „ჯორდანთან“.

ასე რომ, ფირმა „რენომ“, რომელიც „ბენეტონს“ ძრავებს აწვდის, თავისი საკონტრაქტო უფლებით ისარგებლა შეეძინა ტრული. რამდენიმე დღის წინ იტალიელმა სურვილი გამოთქვა დარჩენილიყო „ჯორდანში“, მაგრამ ახლა იძულებულია სეზონის დამთავრებისთანავე დატოვოს გუნდი. ტრულის მეწყვილედ „ბენეტონში“ იქნება ბრაზილელი ჯენსონ ბატონი.

ევროპის ჩემპიონატი საგზაფაკეცილო ველოსიპედში

ხუთასზე მეტი ველოსიპედისტი იასპარეზებს ევროპის ჩემპიონატში, რომელიც ჩატარდება საფრანგეთის ქალაქ აპრემონის გზატკეცილებზე და დღეს, 24 აგვისტოს, აიღებს სტარტს. ტრადიციულად პირველობის ჯილდოები თამაშდება მხოლოდ მოყვარულ სპორტსმენთა შორის (არა უმეტეს 23 წლისა). პარასკევს ჩატარდება რბოლა 20 კილომეტრზე ქალებისთვის და 31,7 კმ-ზე ვაუებისათვის დაყოფილი სტარტით, კვირას კი ჯგუფური რბოლა გაიმართება (108,7 კმ. და 163,8 კმ).

შარშან ანალოგიური ტურნირი პოლონეთში გაიმართა.

რუსეთმა პროპაგანდა დაიწყო...

იულია ბარსუკოვა მხატვრულ ტანვარჯიშში ოლიმპიური ჩემპიონი, გუშინ ინტერნეტით გავრცელებულ ინტერვიუში აცხადებს, რომ მხარს უჭერს და მოხარული იქნება მოსკოვში 2012 წელს იხილოს ოლიმპიური თამაშები. რუსეთის ეროვნულმა ოლიმპიურმა კომიტეტმა უკვე აქედანვე წამოიწყო თამაშების მოსკოვში ჩატარების კამპანია.

„ტურ ბურგოსის“ მე-4 ეტაპი

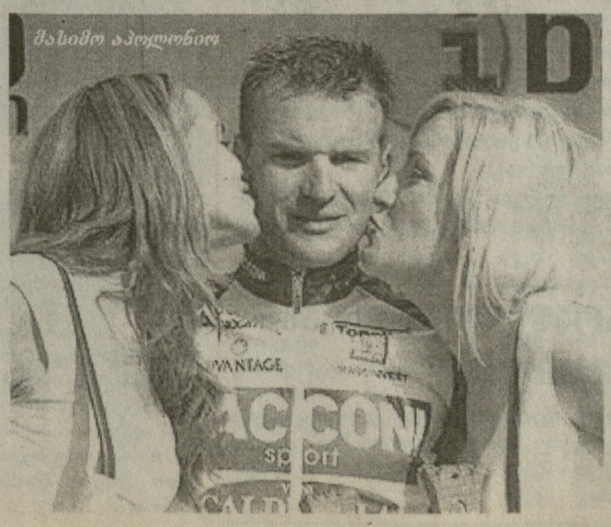

იტალიელმა მასიმო აპოლონიომ ფინიშთან სპრინტერული გაჭრით მოიგო „ტურ ბურგოსის“ მეოთხე ეტაპი. ის ლიდერობდა რბოლას ოთხ მრბოლთან ერთად, მაგრამ თავბრუდამხვევი ფინიშით უკან ჩამოიტოვა მეტოქეები.

ლელო - მატიანე

გალი. აფხაზეთის „კოლმეურნის“ პირველობაზე ქართულ ჭიდაობაში მონაწილეობდნენ სოხუმის, გულრიფშის, ოჩამჩირის, გალის, გაგრისა და გუდაუთის წარმომადგენლები. პირველობა მოიპოვეს გ. მაისურაძემ, ს. მაისურაძემ, გ. მაისურაძემ (სამივე — სოხუმი), ჭ. კვეკვესკირმა (გალი), ლ. ჯერგენიამ (გუდაუთა), კ. ციკოლიამ (გალი) და შ. ჯენიამ (გუდაუთა).

სტალინირი. მეთხილამურეთა საქალაქო პირველობაში 10 და 18 კმ-ზე გამარჯვება მოიპოვა კ. სიჩოვმა. მოსწავლეთა შორის 10კმ-ზე უძლიერესი იყო გ. ახალკაცი, 18 კმ-ზე — რ. ხეთაგური. ქალთა შორის 3 და 5 კმ-ზე პირველ ადგილზე გავიდა ვ. რიგოევა. ციგურაობაში 100 და 500 მ-ზე რბენაში იმარჯვა ზ.ბესტიევამ, ვაჟებში — 100 მ-ზე — ფ. ცხოვრებოვმა, 500 და 1500 მ-ზე ზ. კეკოშვილმა, 3.000 მ-ზე — ს. გოლოევმა.

ძველა. აქ გაიხსნა ახალი სპორტული კომპლექსი კალათბურთში. ჭიდაობასა და კრივში მომეცადინეთა-თვის.

თელავი. ქალაქის 400 მოსწავლის მონაწილეობით ჩატარდა სწრაფლაშქრობა 5 (გოგონებისთვის) და 8 კმ-ზე (ჭაბუკებისთვის). გოგონებში ყველაზე სწრაფი იყო მ. დვალი, ჭაბუკებში — ვ. კოლელიშვილი. 117-მა მოსწავლემ მშთ ნორმატივი ჩააბარა.

თბილისი. ლ. ჰ. ბერიას სახელობის „დინამოს“ სტადიონის საცურაო აუზში ჩატარდა თბილისის პირადი პირველობა ცურვაში. დამყარდა 4 რესპუბლიკური რეკორდი. ორი ეკუთვნის ნ. გვახარიას 200 და 400 მ-ზე გაცურვაში. 2. 48,8 და 5.57,0), ორიც ს. ილინს ბატერფლაით 400 და 500 მ-ზე გაცურვაში (7.17,0 და 9.15,6).

ეროვნული ბიბლიოთეკა

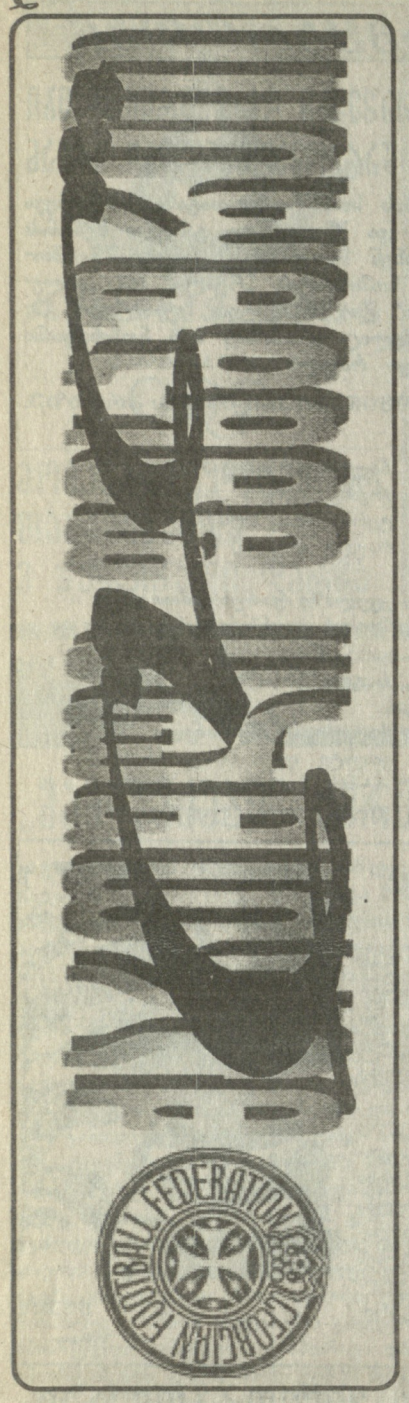

იქ „დინამო“ ნადგურდებოდა, აქ – „ლოკომოტივი“

(პირველი გვერდიდან)

ვროპა, საკლუბო მატიანეში. უეფას თასის სანყისი ეტაპიდან ორივე ქართული გუნდი ერთმანეთის მიყოლებით გამოაძევეს. წლეულს საევროპოდ გამზადებული ოთხივე ჩვენებური კლუბი, საკვალიფიკაციო ეტაპს ვეღარ გასცდა. რას იზამ?! თავს ზევით ძალა არაა, როგორი მწარეც უნდა იყოს, რეალობას თვალი უნდა გავუსწოროთ და ყველამ ვიშრომოთ და ვიღვაწოთ შელახული ღირსების აღსადგენად, რათა გუშინდელი სირცხვილი და თავის მოჭრა, მეტი აღარ განმეორდეს. ნიშნის მოგება და ქილიკი უადგილოა, როცა ერთი მარცხდება, მარცხდება ყველა, მთლიანად ქართული სპორტი, ჩვენი ფეხბურთი – გაუხარელი და გალახული ჩვენი ცხოვრების შემადგენელი ნაწილი. უსუსური, უილაჯო და დაცემულია დღეს ქართული ფეხბურთი, მაგრამ ამას შეიძლება სუბიექტური და ობიექტური მიზეზებიც მოუძებნო, არავის ვამართლებთ. უბრალოდ, თქვენთან ერთად გვწყინს და გვტკივა, ზოგჯერ ეს ტკივილი გაუსაძლისია. მაგრამ უნდა გავუძლოთ, იარები მოვიშუშოთ და გამარჯვებისკენ სავალი გზა ერთად გავკაფოთ. მომავლისთვის ზრუნვა და ნერვიულობა ნაყოფს აუცილებლად გამოიღებს, ჩვენ ყველამ ფეხბურთელმაც, მწვრთნელმაც, ჩინოსანმა თუ უჩინომ, გულშემატკივარმა ერთმანეთს ვუწამლოთ და განვიკურნებით. აუცილებლად განვიკურნებით!

საბა ლომინაძე

ბატე (ბელარუსი) — დინამო (თბილისი) 4-0

ბელარუსული ბორისოვოდან შერცხვენილი დაბრუნდა თბილისის „დინამო“. თბილისელთა ახალგაზრდულმა გუნდმა ზეწოლას, ნერვიულ ატმოსფეროს ვერ გაუძლო, სახეირო ვერაფერი შექმნა, ორი ფეხბურთელიც გაგვიძევეს — ბურდული და გრიშიკაშვილი. ოთხი ბურთიც გაგვიტანეს და ასე, ხელცარიელი გამოგვისტუმრეს.

საქართველოს ფეხბურთის ფედერაცია ყოველთვის თავისი ღირსების შელახვად მიიჩნევდა და ახლაც მიიჩნევს იდავოს აბსურდულ საკითხებზე. გუშინწინ გამართულ ერთ-ერთ პრესკონფერენციაზე სწორედ, ასეთი აბსურდი იყო წამოწეული წინა პლანზე. შეიქმნა შთაბეჭდილება, რომ მავანს სურს სასურველი რეალობად გაასაღოს, რაც მასობრივი ინფორმაციის საშუალებებმა სენსაციად აიტაცეს.

სხვადასხვა ქვეყნებში, სხვადასხვა დროს ბევრს უცდია ქვეყნის ფეხბურთის სადავეების ხელში ჩასაგდებად ნაოცნებარის სინამდვილედ გადაქცევა, მაგრამ აქედან რაც გამოვიდა ყველასთვის კარგადაა ცნობილი.

სახელმწიფოს მხრიდან ფეხბურთის ეროვნული ფედერაციის საქმეში ჩარევასთან დაკავშირებით, ფიფას ბოლო კონგრესზე, ბუენოს აირესში, საერთაშორისო ფეხბურთის ფედერაციის წევრობიდან გარიცხეს ლიბანი და გვინეა. ნათქვამია: ჭკვიანები სხვის შეცდომებზე სწავლობენო, სულელები — საკუთარზე! ნუთუ ამან არ უნდა დაგვაფიქროს?

უმაღლესი ლიგა. V ტური

ანონსი

ევროპული სათასო პაექრობების მორიგი ეტაპის დასრულების შემდეგ, ქართული კლუბები კვლავ შინ ითამაშებენ.

მეხუთე ტურში ლიდერობისთვის მებრძოლი თითქმის ყველა გუნდი გასვლით მატჩებს ჩაატარებს. გურიაში ჩავა „ლოკომოტივი“, თბილისის „დინამოს“ ძნელი მატჩი ექნება მცხეთაში, შესუსტებულ, მაგრამ ჯერ კიდევ ამბიციურ „ვიტ ჯორჯიასთან“. ბოლნისის „სიონი“ ახალი მწვრთნელით დაუხვდება ფოთის „კოლხეთს“. გუნდის ყოფილი მწვრთნელები ფირუზ რეხვიაშვილი და გიორგი ყფშიძე გუნდში დარჩებიან და თემურ მახარაძეს გაუწევენ თანაშემწეობას. ბოლო დროს ნირწამხდარი „გორდა“ ჩემპიონს უმასპინძლებს. ძალ-ღონე მოკრებილი „მერანი“ მაჩანჩალა „მეტალურგს“ ესტუმრება. ბათუმის „დინამო“ კი „სამგურალს“ მიიღებს.

საქართველოს XIII ეროვნული ჩემპიონატი ფეხბურთში

კვირა — ორშაბათის ტურმა სტუმრებს შეიძლება შელახული რეპუტაცია და სამარცხვინო სტატისტიკა ოდნავ მაინც გამოუკეთოს, რამდენად მოახერხებენ ამას სტუმრები, მათ მარიფათზე და, რა თქმა უნდა, მასპინძელთა „გულუხვობაზე“ იქნება დამოკიდებული.

26 აგვისტო

სიონი — კოლხეთი, 1913

გორდა — ტორპედო

დინამო (ბთ) — სამგურალი

მეტალურგი — მერანი

27 აგვისტო

გურია — ლოკომოტივი

ვიტ ჯორჯია — დინამო (თბ)

გათამაშების ცხრილი

	თ.	მ.	ფ.	წ.	ბ.	ქ.
ტორპედო	4	4	0	0	11-0	12
მერანი	4	3	1	0	8-1	10
კოლხ.1913	4	3	0	1	10-5	9
დინამო (თბ)	4	2	1	1	9-4	7
დინამო (ბთ)	4	2	1	1	5-2	7
ლოკომოტ.	4	2	0	2	7-5	6
სამგურალი	4	2	0	2	5-9	6
ვიტ ჯორჯია	4	1	1	2	6-6	4
გორდა	4	1	1	2	4-8	4
სიონი	4	1	0	3	2-9	3
გურია	4	0	1	3	3-8	1
მეტალურგი	4	0	0	4	2-15	0

ბომბარდირები: აშვეთია (ტორპედო) — 6, ბობოხიძე (დინამო, თბ.) — 5, წივწივაძე (კოლხეთი1913) — 4, დავითაშვილი (მერანი) — 3, იონანიძე (ტორპედო) — 3.

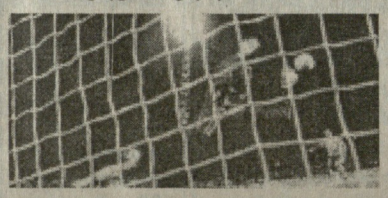

I ლიგა • III ტური

პირველ ლიგაში სულ ორი ტურია ჩატარებული, ისიც არასრულად. ამიტომ მათ ნამდვილ ძალასა და შესაძლებლობებზე ლაპარაკი ნაადრევია. მესამე ტური ერთ დღეში ჩატარდება. 25 აგვისტოს ერთმანეთს შეხვდებიან:

დილა — თორი

მერანი-2 — ცხინვალი

დინამო-2 (თბ) — ლაზიკა

კოლხეთი (ხ) — თსუ

იბერია — ლოკომოტივი-3

ქობულეთი — მილანი (წნ)

გათამაშების ცხრილი

	თ.	მ.	ფ.	წ.	ბ.	ქ.
მილანი (წნ)	2	1	1	0	3-1	4
დინ-2 (თბ)	2	1	0	1	3-1	3
დილა	1	1	0	0	3-1	3
ლაზიკა	1	1	0	0	2-0	3
ქობულეთი	1	1	0	0	1-0	3
თსუ	2	1	0	1	1-1	3
მერანი2	2	1	0	1	1-2	3
კოლხეთი (ხ)	2	0	2	0	2-2	2
ლოკომოტ.3	2	0	1	1	1-4	1
ცხინვალი	1	0	0	1	1-3	0
თორი	1	0	0	1	0-1	0
იბერია	1	0	0	1	0-2	0

თემურ მახარაძე ბოლნისშია

გუშინწინ, ბოლნისში კლუბ „სიონის“ ადმინისტრაციისა და მესვეურთა საერთო კრებაზე მნიშვნელოვანი საკითხი გაირკვა. ამიერიდან ბოლნისელებს ახალი მთავარი მწვრთნელი ეყოლებათ. უმაღლეს ლიგას დაუბრუნდა ***თემურ მახარაძე.***

იგი სხვადასხვა წლებში უმაღლესი ლიგის სამ კლუბს წვრთნიდა — „მერანს“, „კახეთს“, „ლოკომოტივს“, ახლა კი „სიონს“ ჩაუდგა სათავეში.

გაბელია მკაცრად გააფრთხილეს

სფფ-ს სადისციპლინო კოლეგიამ უმაღლესი და პირველი ლიგების საწყის ტურებში მომხდარი დარღვევები განიხილა.

გურია — მერანის პირველი ტურის მატჩში, მსაჯებისა და სფფ-ს ჩინოსანთა სიტყვიერი შეურაცხყოფისათვის სათადარიგოთა სკამიდან ტრიბუნაზე მიიბრძანეს მერანელთა მთავარი მწვრთნელი ოთარ გაბელია. იგი უკვე მესამე მატჩია ტრიბუნიდან ადევნებს შეგირდებს თვალს. სადისციპლინო კოლეგიის გადაწყვეტილებით, გაბელია კიდევ ერთ მატჩში ვერ იქნება გუნდთან ერთად. საბოლოო ვერდიქტი ასეთია — მკაცრი გაფრთხილება, ოთხმატჩიანი დისკვალიფიკაცია და 200 ლარი ჯარიმა.

ხობელი კალისტრატე ხურცილავა ორი ყვითელი ბარათის მიღებისთვის ერთ მატჩს გამოტოვებს, ასევე ერთი მატჩითაა დისკვალიფიცირებული ლოკომოტიველი დავით ბაქრაძე, მინდვრიდან გაძევების მიზეზი კი „ბოლო იმედის ჯარიმა“ იყო.

წნორის მილანისა და ხობის კოლხეთის მატჩში ფეხბურთელებს — ბარამიძესა და ჭიჭინაძეს ერთმანეთში ძიძგილაობა 2-2 მატჩიანი დისკვალიფიკაცია და 100-100 ლარი ჯარიმა დაუჯდათ. თსუ-ელი არჩილ სოხაძე უხეში თამაშის გამო ასევე ორ მატჩში ვერ დაეხმარება თანაგუნდელებს.

ლოკომოტივ 3-ის ფეხბურთელი დათო მორჩილაძე მსაჯის სიტყვიერი შეურაცხყოფისთვის სამ თამაშს გამოტოვებს და 150 ლარს გადაიხდის.

ახალგაზრდულში ცვლილებებია

საქართველოს ახალგაზრდული ნაკრების მთავარმა მწვრთნელმა ვახტანგ კოპალეიშვილმაც დაასახელა უახლოეს შესარჩევ მატჩისთვის ნაკრებში მიწვეული ფეხბურთელები. გუნდში შესამჩნევი ცვლილებებია. ფაქტობრივად, კოპალეიშვილი ახალი შესარჩევი ციკლისთვის იწყებს მზადებას.

ახალგაზრდული ნაკრები 31 აგვისტოს უნგრეთთან და 4 სექტემბერს ლიტვასთან (მატჩები ეროვნულ სტადიონზე 20 საათზე დაიწყება) სათამაშოდ მზადებას 28 აგვისტოდან შეუდგება. გუნდი სასტუმრო „მონოპოლში“ დაბინავდება, ვარჯიშებს კი რუსთავში ჩაატარებს.

გაფართოებულ შემადგენლობაში 23 ფეხბურთელია, მათგან ცხრა ნაკრების დებიუტანტია.

მეკარეები: მირზა მერლანი (ვიტ ჯორჯია), ზურაბ მამალაძე (დინამო-2, თბ);
მცველები: ლევან სალუქვაძე (ლოკომოტივი), ჯაბა მუჯირი (ვიტ ჯორჯია), დავით ზაზაშვილი (ვიტ ჯორჯია), ვალერი აბრამიძე (ტორპედო), რამაზ სვანაძე (დინამო თბ), ლადო კაკაშვილი (ლოკომოტივი (მ), რუსეთი), ილია კანდელაკი (დინამო თბ), ალექსანდრე ამისულაშვილი (დინამო თბ);
ნახევარმცველები: ლადო ბურდული (დინამო თბ), გიორგი დეკანოსიძე (ფიორტი, გერმანია), გივი კვარაცხელია, ლევან კორღალიძე (ორივე — სკონტო, ლატვია), მალხაზ ასათიანი (ტორპედო), ვალერი გაგუა (მერანი), კახა ქაცარავა (დინამო თბ), ზვიად ლაბაძე (გორდა);
თავდამსხმელები: ლაშა ჯაკობია (ლიეჟი, ბელგია), რომან ახალაცი (ტორპედო), მიხეილ ბობოხიძე (დინამო თბ), გიორგი ადამია (ვიტ ჯორჯია), ირაკლი სამხარაძე (კარლსრუე, გერმანია).

ირანული შთაბეჭდილებები

ირანში ჩატარებულ მატჩებს საქართველოს 19 წლამდელთა ნაკრების მწვრთნელებისთვის საზრუნავი არ მოუკლია. სამუშაო და დასახვეწი ჯერ კიდევ ბევრია. შესარჩევ ტურნირამდე ორი თვე რჩება. მიუხედავად იმისა, რომ ნაკრების მეტოქეები საკონტროლო მატჩებში მაღალი კლასით არ გამოირჩევიან, მათთან შეხვედრები გარკვეული ანალიზის საშუალებას მაინც იძლევა და ***მთავარი მწვრთნელის გელა გომელაურის*** განმარტებით გუნდის თამაშში პროგრესი შეიმჩნევა.

— „ნაკრები ირანში შესუსტებული შემადგენლობით გაემგზავრა. ძირითადის 4 ფეხბურთელი გვაკლდა, ამას დაუმატეთ ნაკრების ამდენივე კანდიდატის არყოფნა, რაც გარკვეულ სირთულეებს გვიქმნის, თუმცა წინა მატჩებთან შედარებით, გუნდმა უკეთ ითამაშა“ — თქვა გელა გომელაურმა.

● ***რომელი რგოლია ყველაზე სუსტი გუნდში?***

— გამოსასწორებელი დაკვის ხაზია. იძულებული ვართ მცველების ადგილზე ნახევარმცველები ვათამაშოთ. მთლიანობაში სამუშაო ყველა რგოლში გვაქვს ჩასატარებელი. ძირითადი პრობლემა მაინც წამყვანი ფეხბურთელების ტრავმებია. ნაკრებს სრული შემადგენლობით ჯერ არც ერთი მატჩი არ ჩაუტარებია.

● ***როგორც თქვით, თამაშში დადებითი ძვრები შეიმჩნევა. რას გულისხმობთ?***

— ნაკრები უფრო შეთამაშებულია. გუნდის ძირითადი ბირთვი ჩამოყალიბებული. ოფიციალურ მატჩებში, ვისაც დავეურდნობი, მათი ვინაობა ჩემთვის 90-95 პროცენტით ცნობილია.

● ***კიდევ თუ იგეგმება საკონტროლო მატჩები?***

— სომხეთში 7-14 სექტემბერს ორჯერ ვითამაშებთ.

● ***მეტოქეებზე თუ იცით რამე?***

— ინფორმაცია მწირია. ინგლისის ნაკრებში უმთავრესად 16-წლამდელთა ნაკრების ყოფილი ფეხბურთელები ითამაშებენ.

უკეთ მოსამზადებლად კიდევ არის დრო. სომხეთთან მატჩების შემდეგ მწვრთნელებს, ალბათ, საბოლოოდ ეცოდინებათ ნაკრების შესაძლებლობები.

შეგახსენებთ, რომ ევროპის ჩემპიონატის შესარჩევ მინიტურნირში, რომელიც ინგლისში 7-9 ნოემბერს გაიმართება, ქართველთა მეტოქეები ინგლისელი და უნგრელი თანატოლები იქნებიან.

საბა ლომინაძე

ირანის საერთაშორისო ტურნირი მატჩი III ადგილისთვის

17 აგვისტო

აზერბაიჯანი — საქართველო 1-1 (პენ. 5-4)

საქართველო: ჭრიკიშვილი (გერგედავა 90), იაკობიძე, ქუხილავა, გუშურაშვილი, ციმაკურიძე, ფირცხალავა (კოპალიანი 67), ხარბედია, ქოქიაშვილი, მანჭარაული (ფეიქრიშვილი 17), ალადაშვილი, ებანოიძე.

გოლი: გუშურაშვილი (80)

ნაკრების ეროვნული ნაკრები ზევით მიიწევს

ლუქემბურგის ნაკრების დამარცხებამ ჩვენი ეროვნული გუნდის ფიფა-სეულ რეიტინგზე დადებითად იმოქმედა. ნაკრებმა ერთბაშად შვიდი საფეხურით აინაცვლა ზევით და ახლა 72-ეა. ფიფა-კოკა-კოლას ახალი რეიტინგი 19 სექტემბერს გამოქვეყდება.

კობა ქორქიკაშვილი კმაყოფილია და მოვავალი ბაგალიებისთვის ემზადება

პალანგის საერთაშორისო ტურნირზე საქართველოს 17 წლამდელთა ნაკრებმა სამი მატჩი მოიგო, ერთი ფრედ ითამაშა და ერთიც წააგო.

უარყოფით შედეგებში „დამნაშავე“ რუსეთის ნაკრები იყო. სლავებს ვერაფერი მოვუხერხეთ, თუმცა ნაკრების მთავარი მწვრთნელი დადებითად აფასებს გუნდის თამაშს, ჩვენთან საუბარში მას არც ნაკლოვანებები გამორჩენია. ფინალში გასვლა და მეორე ადგილი ურიგო შედეგი ნამდვილად არაა. გუნდის თამაში ოპტიმიზმის საფუძველს იძლევა.

● ***ამ ეტაპზე როგორია ნაკრების მზადების დონე?***

— შედეგებს დადებითად ვაფასებთ. გუნდი თამაშ-თამაშ იხვეწებოდა. მიუხედავად იმისა, რომ მატჩებს შორის ძალების აღსადგენად მცირე დრო გვქონდა, არც „გრძელი სკამი“ გვქონდა, ბიჭების თამაშის ხარისხით კმაყოფილი ვარ.

● ***თავად ტურნირს როგორ შეაფასებდით?***

— საინტერესო შეჯიბრება იყო. თანაბარმა შემადგენლობამ მოიყარა

იხ. მე-5 გვ.

კობა ქორქიკაშვილი კვაყოფილია და მომავალი ბაზალიებისთვის ემზადება

(მეოთხე გვერდიდან)

თავი. მაგალითისთვის: ლატვიის ნაკრებში „სკონტოს“ 13 ფეხბურთელი თამაშობდა. ფიზიკურად ძლიერი და სწრაფი გუნდები ჰყავდათ ლიტვას და რუსეთს. იოლი არც ერთი მატჩი არ ყოფილა. რუსებთან არასრულფასოვანმა შეცვლებმა წაგვაგებინა ჯგუფში თითქმის მოგებული მატჩი. ჩვენს ერთ ცვლილებას რუსებმა შვიდი ფეხბურთელის შეცვლით უპასუხეს.

● ***რგოლებს შორის ურთიერთქმედება როგორი იყო?***

— მცველებმა და შუახაზის მოთამაშეებმა კარგად ითამაშეს. ჰელიძემ საუკეთესო მცველის პრიზი მიიღო. პრეტენზიები თავდამსხმელებთან მაქვს. მათ უკეთ შეეძლოთ თამაში, იგივე რუსებთან მატჩებში, სწორედ შეტევით ხაზს შეეძლო თამაშის შემობრუნება, იმდენი საგოლე მომენტი დაგვრჩა გამოუყენებელი. არადა, ამას ოფიციალურ მატჩებში აღარ გვაპატიებენ. ახლა ძირითადად ამ ნაკლის გამოსასწორებლად ვიმუშავებთ. თავდასხმაში მარტო მცველებისა და ნახევარმცველების აქტიურობის იმედად ვერ ვიქნებით. მათ შესაძლებლობაში დარწმუნებული ვართ და თავდამსხმელებს მეტ თავდადებასაც მოვთხოვთ. გუნდში მთლიანობაში ჯანსაღი ატმოსფეროა და ფეხბურთელებს და მწვრთნელებს ერთმანეთში ნორმალური ურთიერთობა გვაქვს.

● ***მზადების ბოლო ეტაპს როგორ გაივლით?***

— სექტემბრის დასაწყისში ისევ შევიკრიბებით, ჩავატარებთ საკონტროლო მატჩებს, გავივლით მიკროციკლს ისეთი ინტერვალით, როგორიც შესარჩევი მატჩებისას გვექნება. ვარჯიშებზე გამძლეობაზე და სისწრაფის გამომუშავებაზე გავამახვილებთ ყურადღებას.

ესაუბრა
მიხეილ საბახტარიშვილი

პალანგა

საერთაშორისო ტურნირი

12 აგვისტო

ლატვია — საქართველო 1-2

საქართველო: ჩალაძე, კალაძე, ლომაია (კუტივაძე 54), ჰელიძე, მიქიაშვილი, კაპანაძე, კვახაძე, ხოჯავა (ბარაბაძე 73), ყველაშვილი (კაციტაძე 61), იაშვილი, ელიავა.

გოლები: ხოჯავა, ყველაშვილი.

15 აგვისტო

ლიტვა 1 — საქართველო 0-1

საქართველო: ჩალაძე, კალაძე, ჰელიძე, მიქიაშვილი, კაპანაძე, კვახაძე, ქოიავა, ყველაშვილი, იაშვილი (კაციტაძე 41), ელიავა, ბარაბაძე.

გოლი: ჰელიძე.

16 აგვისტო

საქართველო — რუსეთი 2-3

საქართველო: ჩალაძე, კალაძე, ჰელიძე, მიქიაშვილი, კაპანაძე, კვახაძე, ქოიავა, ყველაშვილი (იაშვილი 68), კაციტაძე, ელიავა, ბარაბაძე.

გოლები: კაციტაძე.

18 აგვისტო

საქართველო — ლიტვა II 2-0

საქართველო: ჯვარშეიშვილი, ლომაია, მიქიაშვილი, კუტივაძე, ბარაბაძე, ხოჯავა, ელიავა, კვახაძე (კალაძე 19), კაპანაძე, კაციტაძე (იაშვილი 41), უგრეხელიძე (ყველაშვილი 28)

გოლები: ბარაბაძე, კალაძე.

ფინალი

რუსეთი — საქართველო 0-0 (პ.4-3)

საქართველო: ჩალაძე (ჯვარშეიშვილი 109), კალაძე, ჰელიძე (ლომაია 83), მიქიაშვილი, კაპანაძე, ხოჯავა, ყველაშვილი (კვახაძე 65), იაშვილი (კგრეხელიძე 78), ელიავა, კაციტაძე, ზარაბაძე (კუტივაძე 19).

ჩემპიონთა ლიგა — განმეორებითი შეხვედრები

დინამო (უკრაინა) — სტიაუა (რუმინეთი) 1-1
0-1 ნიაგუ (28), 1-1 მელაშენკო (46)

გაიერი (გერმანია) — ცრვენა ზვეზდა (იუგოსლავია) 3-0
ნოვილი (13,59), კირსტენი (31)

ლიმერიკული (ინგლისი) — ჰაკა (ფინეთი) 4-1
1-0 ფაულერი (36), 1-1 კოვაჩი (44), 2-1 რედნაპი (59), 3-1 ჰესკი (55), 4-1 უილსონი (83 საკ. კარში).

გალიოტრა (ესპანეთი) — ჰოდუკი (ხორვატია) 2-0
ეტო'ო (26), ლუკე (95 დ.დ.)

ბარსელონა (ესპანეთი) — ვისლა (პოლონეთი) 1-0
ლუის ენრიკე (73)

ლაციო (იტალია) — კოპენჰაგენი (დანია) 4-1
1-0, 2-0 კრესპო (47,61), 3-0 კლაუდიო ლოპესი (63), 3-1 ზუმა (81), 4-1 ფიორე (90).

ლილი (საფრანგეთი) — პარმა (იტალია) 0-1
სენსინი (26)

რუსენბორგი (ნორვეგია) — ინტერი (სლოვაკეთი) 4-0
იონსენი (11), რუსფელდტი (15), სკამელსრუდი (42), სტრანდი (84)

ბორუსია (გერმანია) — შახტარი (უკრაინა) 3-1
0-1 აგახოვა (7), 1-1 კოლერი (50), 2-1 ამოროზო (64), 3-1 კოლერი (68).

სელტიკი (შოტლანდია) — აიაქსი (ჰოლანდია) 0-1
ვამბერტო (30)

პანათინაიკოსი (საბერძნეთი) — სლავია (ჩეხეთი) 1-0
ბასინასი (26 პენ)

ფენერბახჩე (თურქეთი) — რეინჯერსი (შოტლანდია) 2-1
1-0 რევივო (4), 2-0 აკინი (71), 2-1 რიკსენი (74)

ანდერლეხტი (ბელგია) — ჰალმშტადი (შვედეთი) 1-1
0-1 იონსენი (10), 1-1 დე ბეკი (82)

გრასჰოპერი (შვეიცარია) — პორტუ (პორტუგალია) 2-3
0-1 კლეიტონი (14), 0-2 კაპუშუ (43), 1-2 პეტრიჩი (78), 1-3 დეკუ (80), 2-3 შაპიუზა (87).

ტიროლი (ავსტრია) — ლოკომოტივი (რუსეთი) 0-1
მამინოვი (51)

ლევსკი (ბულგარეთი) — გალათასარაი (თურქეთი) 1-1
0-1 სერკან აიკუტი (50), 1-1 პანტელიჩი (79)

ამრიგად, გამოვლინდა ის 16 გუნდი, რომლებიც განაგრძობენ ჩემპიონთა ლიგის თასისათვის ბრძოლას. მათ მიემატება 16 განთესილი გუნდი და 32 გუნდი შექმნის 8 ქვეჯგუფს 4-4 გუნდით.

ინტერ-ტოტოს თასი

ასტონ ვილა (ინგლისი) — ბაზელი (შვეიცარია) 4-1
0-1 ჩიპერ ფელდი (30), 1-1 ვასელი (44), 2-1 ანხელი (55), 3-1 ანხელი (78), 4-1 ჟინოლა (ξ .).

ნიუკასლი (ინგლისი) — ტრუა (საფრანგეთი) 4-4
1-0 სოლანო (2), 1-1 ლერუა (25), 1-2 გუსე (28), 1-3 ბუტალი (46), 1-4 ბუტალი (61), 2-4 ამეობი (65), 3-4 სპიდი (69 პენ), 4-4 ჰიუზი (90).

ბრეშა (იტალია) — პსჟ (საფრანგეთი) 1-1
0-1 ალოიზე (74), 1-1 ბაჯო (80 პენ)

ამრიგად, დასრულდა ინტერტოტოს 2001 წლის გათამაშება. უეფას თასზე ადგილი მოიპოვეს ინგლისის „ასტონ ვილამ“, საფრანგეთის „პსჟ“ და თბილისის „ვიტ-ჯორჯიას“ „კარგად“ ნაცნობმა „ტრუამ“.

სურათზე: ნიუკასლი (ინგლისი) — ტრუა

ჩემპიონატები, მატჩები, შედეგები...

ინგლისი

ევერტონი — ტოტენჰემი	1-1
ბალტონი — მიდლსბრო	1-0
იფსვიჩი — დერბი	3-1
არსენალი — ლიდსი	1-2
ფულემი — სანდერლენდი	2-0
ბლექბერნი — მანჩესტერი	2-2

	თ.	მ.	ფ.	წ.	ბ.	ქ.
ბოლტონი	2	2	0	0	6-0	6
ლიდსი	2	2	0	0	4-1	6
მანჩესტერი	2	1	1	0	5-4	4
ევერტონი	2	1	1	0	3-2	4
არსენალი	2	1	0	1	5-2	3
ფულემი	2	1	0	1	4-3	3
იფსვიჩი	2	1	0	1	3-2	3
ლივერპული	1	1	0	0	2-1	3
სანდერლენ.	2	1	0	1	2-2	3
დერბი	2	1	0	1	3-4	3
ტოტენჰემი	2	0	2	0	1-1	2
ჩელსი	1	0	1	0	1-1	1
ნიუკასლი	1	0	1	0	1-1	1
ასტონ ვილა	1	0	1	0	0-0	1
ბლექბერნი	2	0	1	1	3-4	1
ჩარლტონი	1	0	0	1	1-2	0
ვესტ ჰემი	1	0	0	1	1-2	0
საუთჰემპტ.	1	0	0	1	0-2	0
მიდლსბრო	2	0	0	2	0-5	0
ლესტერი	1	0	0	1	0-5	0

ჰოლანდია

ბრედა — ტვენტე	3-3
როდა — ფეიენოორდი	0-2
გრონინგენი — ტილბურგი	1-0
ნაიმეგენი — ვალვაიკი	1-0
სპარტა — უტრეხტი	3-1
პსვ — დენ ბოსხი	3-2
ვიტესი — ალკმაარი	1-0
სიტარდი — გრააფსჰაპი	2-1

ფეიენოორდი	2	2	0	0	7-0	6
პსვ	2	1	1	0	5-4	4
ტვენტე	2	1	1	0	4-3	4
ბრედა	2	1	1	0	4-3	4
გრონინგენი	2	1	1	0	3-2	4
სიტარდი	2	1	1	0	2-1	4
ვიტესი	2	1	1	0	1-0	4
გრააფსჰაპი	2	1	0	1	4-2	3
ტილბურგი	2	1	0	1	3-2	3
ნაიმეგენი	2	1	0	1	2-3	3
სპარტა	2	1	0	1	3-6	3
აიაქსი	1	0	1	0	1-1	1
ჰერენვენი	1	0	1	0	0-0	1
დენ ბოსხი	2	0	1	1	2-3	1
როდა	2	0	1	1	1-3	1
ვალვაიკი	2	0	0	2	0-2	0
უტრეხტი	2	0	0	2	1-4	0
ალკმაარი	2	0	0	2	0-4	0

შვეიცარია

გადადებული მატჩები

ლოზანა — ქსამაქსი	1-1
სიონი — სერვეტი	1-3
ლუგანო — ციურიხი	1-1

ციურიხი	8	4	4	0	14-8	16
იანგ ბოისი	8	4	3	1	16-10	15
ლუგანო	8	4	2	2	12-9	14
სიონი	8	4	1	3	17-10	13
არაუ	8	3	3	2	12-9	12
სერვეტი	8	3	3	2	10-9	12
გრასჰოპერი	8	3	2	3	20-12	11
ქსამაქსი	8	2	4	2	6-6	10
სტ. გალენი	8	2	2	4	13-18	8
ბაზელი	7	2	2	3	11-17	8
ლოზანა	7	1	2	4	7-14	5
ლუცერნი	8	0	2	6	6-22	2

ესპანეთის სუპერთასი (III მაგჩი)

რეალი — სუპერთასის მფლობელი
ესპანეთის სუპერ თასის განმეორებით შეხვედრაში მადრიდის „რეალმა“ დამაჯერებლად სძლია „სარაგოსას“ — 3-0. ამ შეხვედრაში რაულმა „ჰეთ-თრიკი“ შეასრულა. რაც შეეხება „სამეფო კლუბის“ ყველაზე ძვირადღირებულ შენაძენს ზინედინ ზიდანს, ის ჯერ შორსაა საუკეთესო ფორმისაგან.

რეალი — სარაგოსა 3-0
რაული (73, 81,90).

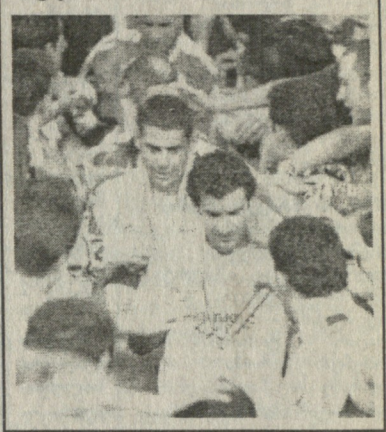

32 გუნდი ქვეყნების მიხედვით შემდეგნაირადაა წარმოდგენილი:

4-4 გუნდი: გერმანია და ესპანეთი.
3-3 გუნდი: იტალია, ინგლისი და საფრანგეთი
2-2 გუნდი: რუსეთი, პორტუგალია, ჰოლანდია, საბერძნეთი და თურქეთი თითო გუნდი: ბელგია, შოტლანდია, ჩეხეთი, უკრაინა და ნორვეგია.

შეკითხვა — თქვენი, პასუხი — ჩვენი!

შეკითხვა: გთხოვთ მიპასუხოთ, რა მისამართზე შეიძლება ავიღო ინტერნეტიდან ცნობილი ფეხბურთელების ფოტოსურათები?
პასუხი: სამწუხაროდ, ინტერნეტში ასეთი გალერეისთვის ჯერ თავადაც ვერ მიგვიკვლევია. ერთადერთი გამოსავალია, ინტერნეტში მონახოთ ის კლუბი, რომლის თანამედროვე ფეხბურთელების ფოტოსურათები გაინტერესებთ. ეს შესაძლებელია.

შეკითხვა: მაინტერესებს კიევის „დინამოსთან“ დაკავშირება ინტერნეტით. გთხოვთ მაცნობოთ მისამართი.
პასუხი: www. fcdynamokyiv. com.ua

შეკითხვა: რომელი საფეხბურთო კლუბია მსოფლიოში ყველაზე მდიდარი?
პასუხი: ჯერჯერობით „მანჩესტერ იუნაიტედი“

შეკითხვა: გვეთანხმებით თუ არა, რომ მიმდინარე საფეხბურთო სეზონშიც ქუთაისის „ტორპედო“ გახდება საქართველოს ჩემპიონი?
პასუხი: ეს პრობლემა „ლელოს“ თანხმობა-ართანხმობით არ წყდება. მთავარია, თავად კლუბი რას ფიქრობს და რა მიზნებს ისახავს. თუმცა, მიზანიც რა ძნელად მისაღწევია, კარგად გეცოდინებათ.

შეკითხვა: მართალია თუ არა, რომ გატაცებული კახი კალაძის ძმა უკვე განთავისუფლებულია?
პასუხი: დანამდვილებით ვერაფერს გეტყვით. ისე, პრესაში გამოჩნდა ცნობა, რომ განთავისუფლებულია. რა ამის პასუხია და, გუშინ, 23 აგვისტოს, 3 თვის წინათ გატაცებული არაბი ბიზნესმენი გაათავისუფლეს...

შეკითხვა: მართალია თუ არა, რომ ინტერნეტში შეიძლება უყუროთ საფეხბურთო მატჩების პირდაპირ გადაცემას?
პასუხი: დიახ, ეს შესაძლებელია. ინტერნეტში მონახეთ საიტი www. sport.list. ru

შეკითხვები მოგვწერეთ რედაქციაში ან გამოგვიგზავნეთ ელექტრონული ფოსტით მისამართზე:

gazeti_lelo@hotmail.com

ეროვნული ბიბლიოთეკა

იტალიის ჩემპიონატის 2001-2002 წლების გათამაშების კალენდარი

I ტური (26 აგვისტო)
ბოლონია — ატალანტა
ბრეშია — მილანი
ფიორენტინა — კიევო
ინტერი — პერუჯა
იუვენტუსი — ვენეცია
ლაციო — პიაჩენცა
ლეჩე — პარმა
უდინეზე — ტორინო
ვერონა — რომა

II ტური (9 სექტემბერი)
ატალანტა — იუვენტუსი
კიევო — ბოლონია
მილანი — ფიორენტინა
პარმა — ინტერი
პერუჯა — ლაციო
პიაჩენცა — ლეჩე
რომა — უდინეზე
ტორინო — ბრეშია
ვენეცია — ვერონა

III ტური (16 სექტემბერი)
ბოლონია — პარმა
ბრეშია — ლეჩე
ფიორენტინა — ატალანტა
ინტერი — ვენეცია
იუვენტუსი — კიევო
ლაციო — ტორინო
პიაჩენცა — რომა
უდინეზე — მილანი
ვერონა — პერუჯა

IV ტური (23 სექტემბერი)
ატალანტა — ვერონა
კიევო — პიაჩენცა
ლეჩე — იუვენტუსი
მილანი — ლაციო
პარმა — ბრეშია
პერუჯა — უდინეზე
რომა — ფიორენტინა
ტორინო — ინტერი
ვენეცია — ბოლონია

V ტური (30 სექტემბერი)
ბრეშია — ატალანტა
ფიორენტინა — ვენეცია
ინტერი — ბოლონია
იუვენტუსი — რომა
ლაციო — პარმა
პერუჯა — მილანი
პიაჩენცა — ტორინო
უდინეზე — კიევო
ვერონა — ლეჩე

VI ტური (10 ოქტომბერი)
ატალანტა — მილანი
ბოლონია — უდინეზე
კიევო — ლაციო
ფიორენტინა — იუვენტუსი
ინტერი — ვერონა
ლეჩე — პერუჯა
რომა — ბრეშია
ტორინო — პარმა
ვენეცია — პიაჩენცა

VII ტური (14 ოქტომბერი)
ბრეშია — კიევო
იუვენტუსი — ტორინო
ლაციო — ატალანტა
ლეჩე — ფიორენტინა
მილანი — ვენეცია
პარმა — პიაჩენცა
პერუჯა — პარმა
უდინეზე — ინტერი
ვერონა — ბოლონია

VIII ტური (21 ოქტომბერი)
ატალანტა — უდინეზე
ბოლონია — იუვენტუსი
კიევო — პარმა
ფიორენტინა — ვერონა
ინტერი — მილანი
პიაჩენცა — ბრეშია
რომა — ლეჩე
ტორინო — პერუჯა
ვენეცია — ლაციო

IX ტური (28 ოქტომბერი)
ბრეშია — ვენეცია
კიევო — ტორინო
იუვენტუსი — ინტერი
ლეჩე — ატალანტა
მილანი — ბოლონია
პარმა — ვერონა
პერუჯა — პიაჩენცა
რომა — ლაციო
უდინეზე — ფიორენტინა

X ტური (4 ნოემბერი)
ატალანტა — რომა
ბოლონია — ფიორენტინა
ინტერი — ლეჩე
ლაციო — ბრეშია
პარმა — პერუჯა
პიაჩენცა — უდინეზე
ტორინო — მილანი
ვენეცია — კიევო
ვერონა — იუვენტუსი

XI ტური (18 ნოემბერი)
ატალანტა — ვენეცია
ფიორენტინა — ტორინო
იუვენტუსი — პარმა
ლეჩე — ბოლონია
მილანი — პიაჩენცა
პერუჯა — ბრეშია
რომა — ინტერი
უდინეზე — ლაციო
ვერონა — კიევო

XII ტური (25 ნოემბერი)
ბოლონია — რომა
ბრეშია — უდინეზე
კიევო — პერუჯა
ინტერი — ფიორენტინა
ლაციო — იუვენტუსი
პარმა — მილანი
პიაჩენცა — ატალანტა
ტორინო — ვერონა
ვენეცია — ლეჩე

XIII ტური (2 დეკემბერი)
ატალანტა — ინტერი
ბოლონია — ტორინო
ფიორენტინა — პიაჩენცა
იუვენტუსი — პერუჯა
ლეჩე — ლაციო
მილანი — კიევო
რომა — ვენეცია
უდინეზე — პარმა
ვერონა — ბრეშია

XIV ტური (9 დეკემბერი)
ბრეშია — ინტერი
კიევო — ლეჩე
ლაციო — ფიორენტინა
მილანი — იუვენტუსი
პარმა — რომა
პერუჯა — ვენეცია
პიაჩენცა — ბოლონია
ტორინო — ატალანტა
უდინეზე — ვერონა

XV ტური (16 დეკემბერი)
ატალანტა — პარმა
ბოლონია — პერუჯა
ფიორენტინა — ბრეშია
ინტერი — კიევო
იუვენტუსი — პიაჩენცა
ლეჩე — ტორინო
რომა — მილანი
ვენეცია — უდინეზე
ვერონა — ლაციო

XVI ტური (23 დეკემბერი)
ბრეშია — იუვენტუსი
კიევო — რომა
ლაციო — ბოლონია
მილანი — ვერონა
პარმა — ფიორენტინა
პერუჯა — ატალანტა
პიაჩენცა — ინტერი
ტორინო — ვენეცია
უდინეზე — ლეჩე

XVII ტური (6 იანვარი 2002 წელი)
ატალანტა — კიევო
ბოლონია — ბრეშია
ფიორენტინა — პერუჯა
ინტერი — ლაციო
იუვენტუსი — უდინეზე
ლეჩე — მილანი
რომა — ტორინო
ვენეცია — პარმა
ვერონა — პიაჩენცა

მეორე წრე

XVIII ტური (13 იანვარი)
ატალანტა — ბოლონია
მილანი — ბრეშია
კიევო — ფიორენტინა
პერუჯა — ინტერი
ვენეცია — იუვენტუსი
პიაჩენცა — ლაციო
პარმა — ლეჩე
ტორინო — უდინეზე
რომა — ვერონა

XIX ტური (20 იანვარი)
იუვენტუსი — ატალანტა
ბოლონია — კიევო
ფიორენტინა — მილანი
ინტერი — პარმა
ლაციო — პერუჯა
ლეჩე — პიაჩენცა
უდინეზე — რომა
ბრეშია — ტორინო
ვერონა — ვენეცია

XX ტური (27 იანვარი)
პარმა — ბოლონია
ლეჩე — ბრეშია
ატალანტა — ფიორენტინა
ვენეცია — ინტერი
კიევო — იუვენტუსი
ტორინო — ლაციო
რომა — პიაჩენცა
მილანი — უდინეზე
პერუჯა — ვერონა

XXI ტური (3 თებერვალი)
ვერონა — ატალანტა
პიაჩენცა — კიევო
იუვენტუსი — ლეჩე
ლაციო — მილანი
ბრეშია — პარმა
უდინეზე — პერუჯა
ფიორენტინა — რომა
ინტერი — ტორინო
ბოლონია — ვენეცია

XXII ტური (10 თებერვალი)
ატალანტა — ბრეშია
ვენეცია — ფიორენტინა
ბოლონია — ინტერი
რომა — იუვენტუსი
პარმა — ლაციო
მილანი — პერუჯა
ტორინო — პიაჩენცა
კიევო — უდინეზე
ლეჩე — ვერონა

XXIII ტური (17 თებერვალი)
მილანი — ატალანტა
უდინეზე — ბოლონია
ლაციო — კიევო
იუვენტუსი — ფიორენტინა
ვერონა — ინტერი
პერუჯა — ლეჩე
ბრეშია — რომა
პარმა — ტორინო
პიაჩენცა — ვენეცია

XXIV ტური (24 თებერვალი)
კიევო — ბრეშია
ტორინო — იუვენტუსი
ატალანტა — ლაციო
ფიორენტინა — ლეჩე
ლეჩე — ვენეცია
ინტერი — მილანი
ბოლონია — პარმა
პიაჩენცა — ინტერი
ლაციო — ბრეშია
ლეჩე — ბოლონია
ტორინო — ატალანტა
უდინეზე — ვერონა

XXV ტური (3 მარტი)
უდინეზე — ატალანტა
იუვენტუსი — ბოლონია
პარმა — კიევო
ვერონა — ფიორენტინა
მილანი — ინტერი
ბრეშია — პიაჩენცა
ლეჩე — რომა
პერუჯა — ტორინო
ლაციო — ვენეცია

XXVI ტური (10 მარტი)
ვენეცია — ბრეშია
ტორინო — კიევო
ინტერი — იუვენტუსი
ატალანტა — ლეჩე
ბოლონია — მილანი
ვერონა — პარმა
პიაჩენცა — პერუჯა
ლაციო — რომა
ფიორენტინა — უდინეზე

XXVII ტური (17 მარტი)
რომა — ატალანტა
ფიორენტინა — ბოლონია
ლეჩე — ინტერი
ბრეშია — ლაციო
პერუჯა — პარმა
უდინეზე — პიაჩენცა
მილანი — ტორინო
კიევო — ვენეცია
იუვენტუსი — ვერონა

XXVIII ტური (24 მარტი)
ვენეცია — ატალანტა
ტორინო — ფიორენტინა
პარმა — იუვენტუსი
ბოლონია — ლეჩე
პიაჩენცა — მილანი
ბრეშია — პერუჯა
ინტერი — რომა
ლაციო — უდინეზე
კიევო — ვერონა

XXIX ტური (31 მარტი)
რომა — ბოლონია
უდინეზე — ბრეშია
პერუჯა — კიევო
ფიორენტინა — ინტერი
იუვენტუსი — ლაციო
მილანი — პარმა
ატალანტა — პიაჩენცა
ვერონა — ტორინო
ლეჩე — ვენეცია

XXX ტური (7 აპრილი)
ინტერი — ატალანტა
ტორინო — ბოლონია
პიაჩენცა — ფიორენტინა
პერუჯა — იუვენტუსი
ლაციო — ლეჩე
კიევო — მილანი
ვენეცია — რომა
პარმა — უდინეზე
ბრეშია — ვერონა

XXXI ტური (14 აპრილი)
ინტერი — ბრეშია
ლეჩე — კიევო
ფიორენტინა — ლაციო
იუვენტუსი — მილანი
რომა — პარმა
ვენეცია — პერუჯა
ბოლონია — პიაჩენცა
ატალანტა — ტორინო
ვერონა — უდინეზე

XXXII ტური (21 აპრილი)
პარმა — ატალანტა
პერუჯა — ბოლონია
ბრეშია — ფიორენტინა
კიევო — ინტერი
პიაჩენცა — იუვენტუსი
ტორინო — ლეჩე
მილანი — რომა
უდინეზე — ვენეცია
ლაციო — ვერონა

XXXIII ტური (28 აპრილი)
იუვენტუსი — ბრეშია
რომა — კიევო
ბოლონია — ლაციო
ვერონა — მილანი
ფიორენტინა — პარმა
ატალანტა — პერუჯა
ინტერი — პიაჩენცა
ვენეცია — ტორინო
ლეჩე — უდინეზე

XXXIV ტური (5 მაისი)
კიევო — ატალანტა
ბრეშია — ბოლონია
პერუჯა — ფიორენტინა
ლაციო — ინტერი
უდინეზე — იუვენტუსი
მილანი — ლეჩე
ტორინო — რომა
პარმა — ვენეცია
პიაჩენცა — ვერონა

I ტური (26 აგვისტო)
მალაგა — ბეტისი
ვალენსია — რეალი
დეპორტივო — ვალიადოლიდი
მალიორკა — ლას პალმასი
სოსიედადი — ბილბაო
ტენერიფე — ალავესი
ოსასუნა — სელტა
რაიო ვალეკანო — ვილიარეალი
სევილია — ბარსელონა
ესპანიოლი — სარაგოსა

II ტური (9 სექტემბერი)
ბეტისი — ესპანიოლი
რეალი — მალაგა
ვალიადოლიდი — ვალენსია
ლას პალმასი — დეპორტივო
ბილბაო — მალიორკა
ალავესი — სოსიედადი
სელტა — ტენერიფე
ვილიარეალი — ოსასუნა
ბარსელონა — რაიოვალეკანო
სარაგოსა — სევილია

III ტური (16 სექტემბერი)
ბეტისი — რეალი
მალაგა — ვალიადოლიდი
ვალენსია — ლას პალმასი
დეპორტივო — ბილბაო
მალიორკა — ალავესი
სოსიედადი — სელტა
ტენერიფე — ვილიარეალი
ოსასუნა — ბარსელონა
რაიო ვალეკანო — სარაგოსა
ესპანიოლი — სევილია

IV ტური (23 სექტემბერი)
რეალი — ესპანიოლი
ვალიადოლიდი — ბეტისი
ლას პალმასი — მალაგა
ბილბაო — ვალენსია
ალავესი — დეპორტივო
სელტა — მალიორკა
ვილიარეალი — სოსიედადი
ბარსელონა — ტენერიფე
სარაგოსა — ოსასუნა
სევილია — რაიო ვალეკანო

V ტური (30 სექტემბერი)
რეალი — ვალიადოლიდი
ბეტისი — ლას პალმასი
მალაგა — ბილბაო
ვალენსია — ალავესი
დეპორტივო — სელტა
მალიორკა — ვილიარეალი
სოსიედადი — ბარსელონა
ტენერიფე — სარაგოსა
ოსასუნა — სევილია
ესპანიოლი — რაიო ვალეკანო

VI ტური (3 ოქტომბერი)
ვალიადოლიდი — ესპანიოლი
ლას პალმასი — რეალი
ბილბაო — ბეტისი
ალავესი — მალაგა
სელტა — ვალენსია
ვილიარეალი — დეპორტივო
ბარსელონა — მალიორკა
სევილია — ტენერიფე
რაიო ვალეკანო — ოსასუნა

VII ტური (7 ოქტომბერი)
ვალიადოლიდი — ლას პალმასი
რეალი — ბილბაო
ბეტისი — ალავესი
მალაგა — სელტა
ვალენსია — ვილიარეალი
დეპორტივო — ბარსელონა
მალიორკა — სარაგოსა
სოსიედადი — სევილია
ტენერიფე — რაიო ვალეკანო
ესპანიოლი — ოსასუნა

VIII ტური (14 ოქტომბერი)
ლას პალმასი — ესპანიოლი
ბილბაო — ვალიადოლიდი
ალავესი — რეალი
სელტა — ბეტისი
ვილიარეალი — მალაგა
ბარსელონა — ვალენსია
სარაგოსა — დეპორტივო
სევილია — მალიორკა
რაიო ვალეკანო — სოსიედადი
ოსასუნა — ტენერიფე

IX ტური (21 ოქტომბერი)
ლას პალმასი — ბილბაო
ვალიადოლიდი — ალავესი
რეალი — სელტა
ბეტისი — ვილიარეალი
მალაგა — ბარსელონა
ვალენსია — სარაგოსა
დეპორტივო — სევილია
მალიორკა — რაიო ვალეკანო
სოსიედადი — ოსასუნა
ესპანიოლი — ტენერიფე

X ტური (28 ოქტომბერი)
ბილბაო — ესპანიოლი
ალავესი — ლას პალმასი
სელტა — ვალიადოლიდი
ვილიარეალი — რეალი
ბარსელონა — ბეტისი
სარაგოსა — მალაგა
სევილია — ვალენსია
რაიო ვალეკანო — დეპორ-
ტივო
ოსასუნა — მალიორკა
ტენერიფე — სოსიედადი

XI ტური (4 ნოემბერი)
ბილბაო — ალავესი
ლას პალმასი — სელტა
ვალიადოლიდი — ვილიარეალი
რეალი — ბარსელონა
ბეტისი — სარაგოსა
მალაგა — სევილია
ვალენსია — რაიო ვალეკანო
დეპორტივო — ოსასუნა
მალიორკა — ტენერიფე
ესპანიოლი — სოსიედადი

XII ტური (11 ნოემბერი)
ალავესი — ესპანიოლი
სელტა — ბილბაო
ვილიარეალი — ალავესი
ბარსელონა — ლას პალმასი
სარაგოსა — ვალიადოლიდი
სევილია — რეალი
ბეტისი — ბეტისი
მალაგა — სელტა
ვალენსია — ვილიარეალი
დეპორტივო — ბარსელონა
მალიორკა — სარაგოსა
სოსიედადი — სევილია
ტენერიფე — რაიო ვალეკანო
ესპანიოლი — ოსასუნა

XIII ტური (18 ნოემბერი)
ალავესი — სელტა
ბილბაო — ვილიარეალი
ლას პალმასი — ბარსელონა
ვალიადოლიდი — სარაგოსა
რეალი — სევილია
ბეტისი — რაიო ვალეკანო
მალაგა — ოსასუნა
ვალენსია — ტენერიფე
დეპორტივო — სოსიედადი
ესპანიოლი — მალიორკა

XIV ტური (25 ნოემბერი)
სელტა — ესპანიოლი
ვილიარეალი — ალავესი
ბარსელონა — ბილბაო
სარაგოსა — ლას პალმასი
სევილია — ვალიადოლიდი
რაიო ვალეკანო — რეალი
ოსასუნა — ბეტისი
ტენერიფე — მალაგა
სოსიედადი — ვალენსია
მალიორკა — დეპორტივო

XV ტური (2 დეკემბერი)
სელტა — ვილიარეალი
ალავესი — ბარსელონა
ბილბაო — სარაგოსა
ლას პალმასი — სევილია
ვალიადოლიდი — რაიო ვალეკანო
რეალი — ოსასუნა
ბეტისი — ტენერიფე
მალაგა — სოსიედადი
ვალენსია — მალიორკა
ესპანიოლი — დეპორტივო

XVI ტური (9 დეკემბერი)
ვილიარეალი — ესპანიოლი
ბარსელონა — სელტა
სარაგოსა — ალავესი
სევილია — ბილბაო
რაიო ვალეკანო — ლას პალმასი
ოსასუნა — ვალიადოლიდი
ტენერიფე — რეალი
სოსიედადი — ბეტისი
მალიორკა — მალაგა
დეპორტივო — ვალენსია

XVII ტური (16 დეკემბერი)
ვილიარეალი — ბარსელონა
სელტა — სარაგოსა
ალავესი — სევილია
ბილბაო — რაიო ვალეკანო
ლას პალმასი — ოსასუნა
ვალიადოლიდი — ტენერიფე
რეალი — სოსიედადი
ბეტისი — მალიორკა
მალაგა — დეპორტივო
ესპანიოლი — ვალენსია

XVIII ტური (23 დეკემბერი)
ესპანიოლი — ბარსელონა
სარაგოსა — ვილიარეალი
სევილია — სელტა
რაიო ვალეკანო — ალავესი
ოსასუნა — ბილბაო.
ტენერიფე — ლას პალმასი
სოსიედადი — ვალიადოლიდი
მალიორკა — რეალი
დეპორტივო — ბეტისი
ვალენსია — მალაგა

XIX ტური (6 იანვარი 2002 წელი)
ბარსელონა — სარაგოსა
ვილიარეალი — სევილია
სელტა — სოსიედადი
ვილიარეალი — ტენერიფე
ბარსელონა — ოსასუნა
სარაგოსა — რაიო ვალეკანო
სევილია — ესპანიოლი

XX ტური (13 იანვარი)
ბეტისი — მალაგა
რეალი — ვალენსია
ვალიადოლიდი — დეპორტივო
ლას პალმასი — მალიორკა
ბილბაო — სოსიედადი
ალავესი — ტენერიფე
სელტა — ოსასუნა
ვილიარეალი — რაიო ვალეკანო
ბარსელონა — სევილია
სარაგოსა — ესპანიოლი

XXI ტური (20 იანვარი)
ესპანიოლი — ბეტისი
მალაგა — რეალი
ვალენსია — ვალიადოლიდი
დეპორტივო — ლას პალმასი
მალიორკა — ბილბაო
სოსიედადი — ალავესი
ტენერიფე — სელტა
ოსასუნა — ვილიარეალი
რაიო ვალეკანო — ბარსე-
ლონა
სევილია — სარაგოსა

XXII ტური (27 იანვარი)
რეალი — ბეტისი
ვალიადოლიდი — მალაგა
ლას პალმასი — ვალენსია
ბილბაო — დეპორტივო
ალავესი — მალიორკა
სელტა — ესპანიოლი
ვილიარეალი — ალავესი
ბარსელონა — სელტა
სარაგოსა — ბილბაო
სევილია — ბეტისი
ტენერიფე — ლას პალმასი
სოსიედადი — ბარსელონა
ვალიადოლიდი — სარაგოსა
ესპანიოლი — ვილიარეალი
ოსასუნა — ბილბაო
ტენერიფე — ლას პალმასი
სოსიედადი — ვალიადოლიდი
მალიორკა — რეალი
დეპორტივო — ბეტისი
ვალენსია — მალაგა

XXIII ტური (3 თებერვალი)
ესპანიოლი — რეალი
ბეტისი — ვალიადოლიდი
მალაგა — ლას პალმასი
ვალენსია — ბილბაო
დეპორტივო — ალავესი
მალიორკა — სელტა
სოსიედადი — ვილიარეალი
ტენერიფე — ბარსელონა
ოსასუნა — სარაგოსა
რაიო ვალეკანო — სევილია

XXIV ტური (6 თებერვალი)
ვალიადოლიდი — რეალი
ლას პალმასი — ბეტისი
ბილბაო — მალაგა
სელტა — ოსასუნა
ბარსელონა — ესპანიოლი
სარაგოსა — ტენერიფე
ალავესი — ვალენსია
სელტა — დეპორტივო
ვილიარეალი — მალიორკა
ბარსელონა — სოსიედადი
სარაგოსა — ტენერიფე
სევილია — ოსასუნა
რაიო ვალეკანო — ესპანიოლი

მეორე წრე

XXV ტური (10 თებერვალი)
ესპანიოლი — ვალიადოლიდი
რეალი — ლას პალმასი
ბეტისი — ბილბაო
მალაგა — ალავესი
ვალენსია — სელტა
დეპორტივო — ვილიარეალი
მალიორკა — ბარსელონა
სოსიედადი — სარაგოსა
ტენერიფე — სევილია
ოსასუნა — რაიო ვალეკანო

XXVI ტური (17 თებერვალი)
ლას პალმასი — ვალიადოლიდი
ბილბაო — რეალი
ალავესი — ბეტისი
სელტა — მალაგა
ვილიარეალი — ვალენსია
ბარსელონა — დეპორტივო
სარაგოსა — მალიორკა
სევილია — სოსიედადი
რაიო ვალეკანო — ტენერიფე
ოსასუნა — ესპანიოლი

XXVII ტური (24 თებერვალი)
ესპანიოლი — ლას პალმასი
ვალიადოლიდი — ბილბაო
რეალი — ალავესი
ბეტისი — სელტა
მალაგა — ვილიარეალი
ვალენსია — ბარსელონა
დეპორტივო — სარაგოსა
მალიორკა — სევილია
სოსიედადი — რაიო ვალეკანო
ტენერიფე — ოსასუნა

XXVIII ტური (3 მარტი)
ბილბაო — ლას პალმასი
ალავესი — ვალიადოლიდი
სელტა — რეალი
ვილიარეალი — ბეტისი
ბარსელონა — მალაგა
სარაგოსა — ვალენსია
სევილია — დეპორტივო
რაიო ვალეკანო — მალიორკა
ოსასუნა — სოსიედადი
ტენერიფე — ესპანიოლი

XXIX ტური (10 მარტი)
ესპანიოლი — ბილბაო
ლას პალმასი — ალავესი
ვალიადოლიდი — სელტა
რეალი — ვილიარეალი
ბეტისი — ბარსელონა
მალაგა — სარაგოსა
ვალენსია — სევილია
დეპორტივ — რაიო ვალეკანო
მალიორკა — ოსასუნა
სოსიედადი — ტენერიფე

XXX ტური (17 მარტი)
ალავესი — ბილბაო
სელტა — ლას პალმასი
ვილიარეალი — ვალიადოლიდი
ბარსელონა — რეალი
სარაგოსა — ბეტისი
სევილია — მალაგა
რაიო ვალეკანო — ვალენსია
ოსასუნა — დეპორტივო
ტენერიფე — მალიორკა
სოსიედადი — ესპანიოლი

XXXI ტური (24 მარტი)
ესპანიოლი — ალავესი
ბილბაო — სელტა
ვალიადოლიდი— ბარსელონა
რეალი — სარაგოსა
ბეტისი — . სევილია
მალაგა — რაიო ვალეკანო
ვალენსია — ოსასუნა
დეპორტივო — ტენერიფე
მალიორკა — სოსიედადი
ლას პალმასი — ვილიარეალი

XXXII ტური (31 მარტი)
სელტა — ალავესი
ვილიარეალი — ბილბაო
ბარსელონა — ლას პალმასი
სარაგოსა — ვალიადოლიდი
სევილია — რეალი
რაიო ვალეკანო — ბეტისი
ოსასუნა — მალაგა
ტენერიფე — ვალენსია
სოსიედადი — დეპორტივო
მალიორკა — ესპანიოლი

XXXIII ტური (7 აპრილი)
ესპანიოლი — სელტა
ალავესი — ვილიარეალი
ბილბაო — ბარსელონა
ლას პალმასი — სარაგოსა
ვალიადოლიდი — სევილია
რეალი — რაიო ვალეკანო
ბეტისი — ოსასუნა
მალაგა — ტენერიფე
ვალენსია — სოსიედადი
მალიორკა — დეპორტივო

XXXIV ტური (14 აპრილი)
ვილიარეალი — სელტა
ბარსელონა — ალავესი
სარაგოსა — ბილბაო
სევილია — ლას პალმასი
რაიო ვალეკანო — ვალიადოლიდი
ოსასუნა — რეალი
ტენერიფე — ბეტისი
სოსიედადი — მალაგა
მალიორკა — ვალენსია
დეპორტივო — ესპანიოლი

XXXV ტური (21 აპრილი)
ესპანიოლი — ვილიარეალი
სელტა — ბარსელონა
ალავესი — სარაგოსა
ბილბაო — სევილია
ლას პალმასი — რაიო ვალეკანო
ვალიადოლიდი — ოსასუნა
რეალი — ტენერიფე
ბეტისი — სოსიედადი
მალაგა — მალიორკა
ვალენსია — დეპორტივო

XXXVI ტური (28 აპრილი)
ბარსელონა — ვილიარეალი
სარაგოსა — სელტა
სევილია — ალავესი
რაიო ვალეკანო — ბილბაო
ოსასუნა — ლას პალმასი
ტენერიფე — ვალიადოლიდი
სოსიედადი — რეალი
მალიორკა — ბეტისი
დეპორტივო — მალაგა
ვალენსია — ესპანიოლი

XXXVII ტური (5 მაისი)
ბარსელონა — ესპანიოლი
ვილიარეალი — სარაგოსა
სელტა — სევილია
ალავესი — რაიო ვალეკანო
ბილბაო — ოსასუნა
ლას პალმასი — ტენერიფე
ვალიადოლიდი — სოსიედადი
რეალი — მალიორკა
ბეტისი — დეპორტივო
მალაგა — ვალენსია

XXXVIII ტური (12 მაისი)
სარაგოსა — ბარსელონა
სევილია — ვილიარეალი
რაიო ვალეკანო — სელტა
ოსასუნა — ალავესი
ტენერიფე — ბილბაო
რეალი — ლას პალმასი
მალიორკა — ვალიადოლიდი
დეპორტივო — რეალი
ვალენსია — ბეტისი
მალაგა — ესპანიოლი

ესპანეთის ჩემპიონატის 2001-2002 წლების გათამაშების კალენდარი

I ტური (26 აგვისტო)
ბილბაო — ალავესი
ბარსელონა — ვალენსია
სარაგოსა — ბეტისი
ესპანიოლი — ბარსელონა
ლას პალმასი — ესპანიოლი
ალავესი — ბილბაო
ბეტისი — ლას პალმასი
ვალენსია — ტენერიფე
ვილიარეალი — ოსასუნა
სევილია — ვალიადოლიდი
მალიორკა — სარაგოსა
სელტა — სევილია
ტენერიფე — ვილიარეალი
ოსასუნა — სელტა
ბილბაო — ბეტისი
ალავესი — ლას პალმასი
ვალიადოლიდი — ბარსელონა
ესპანიოლი — ვალენსია
სარაგოსა — ტენერიფე
სევილია — ბილბაო
ბეტისი — ესპანიოლი
ბარსელონა — ალავესი
ლას პალმასი — ოსასუნა
ვალენსია — ბეტისი
ტენერიფე — ბარსელონა
ოსასუნა — ვალენსია
ესპანიოლი — ტენერიფე
ბილბაო — ოსასუნა
ალავესი — ესპანიოლი
ბეტისი — ბილბაო
ბარსელონა — ალავესი
ოსასუნა — ბეტისი
ესპანიოლი — ბარსელონა
ბეტისი — ოსასუნა
ბილბაო — ესპანიოლი
ალავესი — ბეტისი
ბარსელონა — ბილბაო
ესპანიოლი — ალავესი
ოსასუნა — ბარსელონა
ბილბაო — ოსასუნა
ალავესი — ბეტისი
ბარსელონა — ესპანიოლი
ბეტისი — ბარსელონა
ესპანიოლი — ბეტისი
ბილბაო — ბარსელონა
ალავესი — ესპანიოლი
ბეტისი — ალავესი
ბარსელონა — ბეტისი
ესპანიოლი — ბილბაო
ალავესი — ბარსელონა
ბეტისი — ალავესი
ბარსელონა — ესპანიოლი
ბილბაო — ბეტისი
ალავესი — ბარსელონა
ესპანიოლი — ბეტისი
ბილბაო — ბარსელონა
ალავესი — ესპანიოლი

საზღვარგარეთის ფეხბურთის ამბები

რა აზრისა არიან ვეტერანი და ახალგაზრდა ვარსკვლავი

გერმანულ ჟურნალ „სპორტ ბილდის“ რედაქციამ მიიწვია წარსული წლების განთქმული ფეხბურთელი გიუნტერ ნეცერი და ახლანდელი თაობის უნიჭიერესი წარმომადგენელი სებასტიან დაისლერი. აი რამდენიმე ნაწყვეტი მათი ვრცელი საუბრიდან.

სებასტიან დაისლერი

კორ: რა იცის ყოფილმა მიონხენგლადბახელმა დაისლერმა გლადბახელ ლეგენდა ნეცერზე?

დაისლერი: მიონხენგლადბახში ყველა გიუნტერ ნეცერზე ლაპარაკობდა. კინოქრონიკაში მისი მონაწილეობით რამდენიმე მატჩი ვნახე, ისე კი, კონკრეტული სათამაშო ეპიზოდების გახსენება მიჭირს.

ეპიზოდი, როცა ნეცერმა აიძულა მწვრთნელი გერმანიის 1973 წლის თასის ფინალურ მატჩში „კიოლნის“ წინაალმდეგ გამოეყვანა იგი და ბურთზე პირველივე შეხებით შეხვედრის ბედი გადაწყვიტა?

ნეცერი: რამდენი წლისა იყავი მაშინ, სებასტიან?

დაისლერი (იცინის): მაშინ დაბადებულიც არ ვიყავი. დავიბადე 1980 წლის 5 იანვარს.

კორ: დიახ, მაგრამ ამ გოლს ყოველწლიურად ათობით უჩვენებენ ტელევიზიით.

ნეცერი: ეს ნამდვილად ასეა, მაგრამ, ვფიქრობ, ძალით ნუ გამოვამქვეყნებთ ახალგაზრდა კაცს აღტაცებულ აზრს.

დაისლერი: რატომ ძალით? გიუნტერ ნეცერი შესანიშნავი დირიჟორი იყო, მშვენივრად აფასებდა მინდორზე შექმნილ სიტუაციას.

კორ: და, ამავე დროს, დაუღალავად ასრულებდა შავ სამუშაოს.

დაისლერი (იცინის, რადგან მას სულ საწინააღმდეგო რამ გაუგონია): მე ასე არა მგონია. ხომ არა ვცდები?

ნეცერი: აი უკვე დაიწყე ჩემი გაღიზიანება. რა თქმა უნდა, ცოტა უფრო ნაკლებს დავრბოდი, ვიდრე ახლა შენ. მაგრამ შენს ასაკში უკვე გამოცდილი მოთამაშე ვიყავი. ჩემს გვერდით ყოველთვის იყო მოთამაშე, რომელიც შავ სამუშაოს ასრულებდა. თუმცა, ახლა ამის დაჯერება ძნელია.

კორ: ამას ახლა არც ერთი მწვრთნელი არ დაეთანხმებოდა.

ნეცერი: ვაისვაილერის აზრით, მე შავი სამუშაო არ უნდა შემესრულებინა. „ამისათვის სხვა მოთამაშეები მყავს“ — ამბობდა იგი. მისი აზრით, ცოტათი განსხვავდებოდი სხვებისგან: ამით ხომ ისიც იგგებდა და მთელი გუნდიც.

კორ: ახლა დაისლერს ნამდვილად გულში ეცინება. აი, თურმე რა ყოფილა, მწვრთნელს ნეცერისგან პრიმადონა შეუქმნია, მისთვის რაღაცა საგანგებო დავალება მიუცია.

ნეცერი: არა! მან იცოდა, რომ არა ვარ ის მოთამაშე, რომელიც მაყურებლისათვის, რაღაც ეფექტებზე თამაშობს. ჩემი ფეხბურთი არასოდეს ყოფილა ერთი მსახიობის შოუ. პლეიმეიკერი ცოტა ეგოისტიც უნდა იყოს, მაგრამ ისე კი არა, რომ გუნდური ინტერესები დაივიწყოს.

კორ: დაისლერი ინტერესით უსმენს დისკუსიას. ზოგჯერ ახლაც ხდება მსგავსი რამ: ფელიქს მაგათიმ გაანთავისუფლა ბალაკოვი შავი სამუშაოსგან და ამით „შტუტგარტი“ ბუნდესლიგის დატოვებისაგან იხსნა.

დაისლერი: ყოველთვის მზად ვარ შეტევის წინა ხაზზე გავიდე და გამიზნული პასიც მივიღო. დიახ, ვფიქრობ, რომ მინდორზე მოვალეობები მოთამაშეებს შორის განაწილებული უნდა იყოს, გუნდში უნდა იყვნენ მოთამაშეები, რომლებიც დროულად დააზღვევენ ერთმანეთს. თუკი მოთამაშეს აშკარა შემოქმედებითი ნიჭი აქვს, მას სწორედ ამ მხრივ უნდა ჰქონდეს კონცენტრაცია, პარტნიორებმა კი იტვირთონ მისი დაცვითი ფუნქციების ნაწილი. ამავე დროს სულაც არ მივეკუთვნები იმ მოთამაშეთა რიცხვს, რომლებიც ძალისმიერ ორთაბრძოლას ერიდებიან. ირიქით, თვითონ ვეძებ მათ. ეს ბავშვობიდან სისხლში მაქვს. ამ მხრივ, ზოგჯერ ვაჭარბებ კიდეც. შეიძლება უკეთესიც იყოს ზოგჯერ ძალების დაზოგვა, რომ იერიშების წამოწყებასა და დაგვირგვინებაში მივიღო მეტი მონაწილეობა.

ნეცერი: ასაკთან ერთად გექნება ეს გამოცდილებაც. სებასტიან, შენს თამაშში ის მომწონს, რომ ნამდვილი მებრძოლი ხარ. ყოველთვის სიამოვნებით იბრძვი მაღალი ბურთისათვის. თავით საერთოდ ვერ ვთამაშობდი, თითქოს ვინმემ ამიკრძალაო. მწვრთნელისათვის ხომ პირდაპირ შენაძენი ხარ. მაგრამ, ამასთან ერთად, ოქროს შუაგულს უნდა მიაგნო, რომ ძალა ასე ტყუილუბრალოდ არ დახარჯო. ჩვენს შორის დიდი განსხვავებაც არის. უნდა მესწავლა ხისტი, ძალისმიერი ბრძოლა. შენ უნდა განავითარო სათამაშო საწყისი. დამერწმუნე, ამ კომპონენტში თამაშის გაძლიერების უზარმაზარი რეზერვია.

კორ: ჰერ ნეცერ, განა 21 წლის დაისლერმა თქვენ უკვე გადაგასწროთ?

ნეცერი: ეს ნამდვილად ასეა. თუმცა ამ ხნისა მეც ვიყავი ნაკრების წევრი. მაშინ ნაკრებში ცოტა სხვანაირი მდგომარეობა იყო: იქ გოლიათები თამაშობდნენ, რომლებიც სერიოზულად არც კი მიყურებდნენ. მე და ბეკენბაუერმა დაახლოებით ერთსა და იმავე დროს დავიწყეთ თამაში. მაშინ ნაკრებში გამოირჩეოდა ოვერატი, რომელიც ადრე ახალგაზრდულ ნაკრებში ბრწყინავდა. იგი ჩემზე გაცილებით უფრო ძლიერად თამაშობდა.

კორ: თქვენ თავმდაბლობთ.

ნეცერი: უფრო რისკიანად ვთამაშობდი. ასე შემეძლო მოვქცეულიყავი კლუბში, სადაც სავსებით მენდობოდნენ, მაგრამ მაშინ ხომ ნაკრებში უმეტესობას „ბაიერნის“ მოთამაშეები შეადგენდნენ. აქ ნათელი გახდა, რომ ჩემს თამაშს აზრი აღარ ჰქონდა — რაც არ უნდა მეცადა, ვერ ვახერხებდი მიმეპყრო გერდ მიულერის ყურადღება გრძელი გადაცემებით.

კორ: მას შემდეგ, რაც ბერძნებთან ამხანაგურ მატჩში დაისლერი მარჯვენა ფრთიდან ნახევარდაცვის ცენტრში გადაიყვანეს და თამაშის წარმართვა დაავალეს, მას ხელები გაეხსნა.

ნეცერი: ეს აშკარად დაგვიანებული გადაწყვეტილება იყო. ყველას ესმოდა, რომ ეს გასაკეთებელი იყო, მაგრამ პასუხისმგებლობას საკუთარ თავზე არავინ იღებდა. ტექნიკური ფეხბურთელი და შემოქმედებითი მოთამაშე ძალიან ცოტა გვყავს. ამიტომ ისინი იქ უნდა ვათამაშოთ, სადაც მაქსიმალური სარგებლობის მოტანა შეუძლიათ.

კორ: სებასტიან, ნაკრებში ყველა შენი პარტნიორიდან მხოლოდ მეჰმეტ შოლი და მიხაელ ბალაკი მიეკუთვნება შემოქმედებით მოთამაშეებს. ეს ხომ ძალიან ცოტაა.

დაისლერი: 21 წლის ასაკში ნაკრების ძირითადი მოთამაშე ვარ. ეს ძალიან კარგია, ამასთან, ხშირად „გერმანული ფეხბურთის მხსნელს“ მიწოდებენ. ეს ძალიან არ მომწონს და ზიანს მაყენებს. არ მინდა, რომ მხოლოდ ერთ კაცს ეწოდოს მხსნელი.

კორ: როგორ წარმოგიდგენია ეს?

დაისლერი: როცა „ჰერტაში“ გადავედი, ამის შესახებ, რასაკვირველია, გაჩნდა ცნობა გაზეთებში. უდავო ფაქტია, მე საინტერესო ვარ პრესისთვის, მაგრამ არ უნდა გავცდე, მინდა მთელი ყურადღება ფეხბურთის მოვახმარო.

ნეცერი: ამ მხრივ ახლა მოთამაშეები ძნელ დღეში არიან. მათი მთავარი ამოცანაა ფეხბურთზე მთლიანი კონცენტრირება, მათ ხელს არავინ უნდა უშლიდეს, მათ მეტად მტკიცე ხასიათი უნდა ჰქონდეთ, რომ მთელ ამ „ხმაურს“ გაუძლონ.

საბერძნეთის და თურქეთის „ევრო 2008“-ის მასპინძლობა სოლიდარულად სურთ

ამ ორმა ქვეყანამ მიიღო ერთობლივი გადაწყვეტილება სოლიდარულად წარადგინონ განაცხადი ფეხბურთში 2008 წლის ევროპის ჩემპიონატის ერთობლივ მასპინძლობაზე. ოფიციალურად ამის შესახებ გამოცხადდება 28 აგვისტოს, სტამბოლში. წინასწარი ინფორმაცია კი თურქეთის ფეხბურთის ფედერაციის პრეზიდენტმა ატა აქსიმ გაავრცელა. „ჩვენს ქვეყნებს აქვთ დიდი უპირატესობა გეოპოლიტიკური და კულტურული თვალსაზრისით“ — თქვა მან.

შეგახსენებთ, რომ „ევრო 2008“-ის მასპინძლობის სურვილი ადრე გამოთქვეს სკანდინავიის ქვეყნებმა და ავსტრიამ შვეიცარიასთან ერთად. ამასთან, კომბინაცია საბერძნეთი-თურქეთი, ამ ქვეყნების უძველესი მტრობის გათვალისწინებით, მოულოდნელობად იქნა აღქმული. მათ შორის მრავალი საუკუნის კონფლიქტში კი პირველი გამონათება იყო, როცა ბერძნები და თურქები ამ რამდენიმე წლის წინათ, ერთმანეთს დაეხმარნენ საშინელი მიწისძვრის შედეგების ლიკვიდაციაში. ორივე ქვეყნის ფეხბურთის ფედერაცია თვლის, რომ ევროპის ჩემპიონატის ერთობლივი მასპინძლობა, ახალ ეტაპზე გაიყვანს ამ ქვეყნების კეთილმეზობლურ ურთიერთობას.

ამსტერდამში იწყება ედგარ დავიდსის სარჩელის განხილვა

29 აგვისტოს ამსტერდამში დაიწყება სასამართლო პროცესი, რომელიც განიხილავს ჰოლანდიის ნაკრების ნახევარმცველის ედგარ დავიდსის სარჩელს ფიფას პრეზიდენტის იოზეპ ბლატერის წინააღმდეგ. საქმე იმაშია, რომ ტიტების ქვეყანაში ამასწინანდელი ვიზიტისას ბლატერმა თქვა, რომ დავიდსის სისხლში ანაბოლიკები ისეთი მაღალი აღმოჩნდა, რომ ეტყობა ეს ფეხბურთელი იღებდა არა მხოლოდ ნანდრორონს, არამედ სხვა აკრძალულ პრეპარატებსაც.

ამ განცხადებით აღშფოთებული ფეხბურთელი, რომელიც ახლა სასჯელს იხდის, სწორედ ნანდრორონის მოხმარების გამო, ცილისწამებისათვის უჩივის სასამართლოში ფიფას თავჯაცს. მიუხედავად იმისა, რომ ბლატერმა დავიდსს ბოდიში მოუხადა და ჟელაფერი გადააბრალა არასწორ თარგმანს, დავიდსი თავისას არ იშლის და იმედოვნებს, რომ ხმაურიანი სასამართლოთი იქნებ თავისი სასჯელის შემსუბუქებასაც მიაღწიოს.

მსოფლიო-2002

ლომებს კუნძულებზე თამაში უნდათ

სენეგალელთა მსოფლიო-2002-ის ფინალურ ეტაპზე გასვლა ჯერჯერობით ყველაზე დიდი სენსაციაა. ლომები — სწორედ ასე უწოდებენ ამ ქვეყნის ნაკრებს, რომელმაც პირველად გააღწია მსოფლიო ჩემპიონატის დასკვნით ტურნირში, მანამდე ვერაფრით გამოირჩეოდნენ ამ პირველობის შერჩევით ციკლში კი არა, აფრიკის თასების გათამაშებებშიც კი, სადაც საშუალო გუნდად ითვლებოდნენ. და მაინც სენეგალელთა C ჯგუფში წარმატება შემთხვევითი სულაც არ არის. მათ საგზური მოიპოვეს აფრიკის ფეხბურთის ისეთ გრანდებთან ბრძოლაში, როგორიცაა მაროკო, ეგვიპტე, ალჟირი, რომელთაც საპასუხისმგებლო მატჩებში მონაწილეობის საკმაო გამოცდილება აქვთ, მაგრამ სენეგალელებმა მიზანს მიაღწიეს გამარჯვების დიდი წყურვილითა და ოსტატობის წყალობით, რაც იმ მომენტში მოჭარბებულად ჰქონდათ.

თვითონ სენეგალელები, რა თქმა უნდა, სათანადოდ აფასებენ დღევანდელ ნაკრებს, მაგრამ თვლიან, რომ უძლიერესი მაინც 80 და 90-იანი წლების გუნდი ჰყავდათ. მაშინ იქ ადიზარდა მართლაც ოქროს თაობა, მაგრამ ნაკრების დონეზე ვერაფერს მიაღწიეს იმავე როჟე მედიმ (გამდიოდა „მონაკოში“), სულეიმან სანემ („ნიურბერგი“). უმარ სენემ („პსჟ“). მამადუ ტიუმ („ბრიუგე“), ტერნო იუმმა („ნანტი“) და, რა თქმა უნდა, შეუდარებელმა ფორვარდმა ჟიულ ბოკანდემ („მეტცი“, „პსჟ“, „ნიცა“, „რესინგი“, „ლანსი“). მათგან სენეგალელებისათვის ბოკანდე იგივეა, რაც პელე ბრაზილიელებისათვის. მასზე დაკარში ლეგენდები იქმნებოდა, იგი დღესაც სენეგალური ფეხბურთის სიმბოლოდ ითვლება. 1985-86 წლების სეზონში საფრანგეთის ჩემპიონატის საუკეთესო ბომბარდირი იყო. ნაკრებში მისი პარტნიორები დიდი წარმატებით გამოდიოდნენ ევროპულ კლუბებში.

დღევანდელ ნაკრებში ვარსკვლავებს ვერ შეხვდებით, გუნდი უფრო ტაქტიკური თამაშითა და დისციპლინით გამოირჩევა. შერჩევით ციკლში მისი ლიდერები იყვნენ მცველები ფერდინან კოლი და თავდამსხმელი ანრი კამარა. ბოლო სეზონის ნამდვილი აღმოჩენა კი, 20 წლის ფორვარდი, საფრანგეთის „ლანსის“ მოთამაშე ელ-ჰაჯ დიუფია. ახალგაზრდობის მიუხედავად, იგი კლუბის საუკეთესო ბომბარდირი გახდა და ნაკრებში ბოკანდეს შემცვლელად მიიჩნევენ.

სენეგალის ნაკრების მოთამაშეთა უმრავლესობა საფრანგეთში თამაშობს. მეკარე ტონი სილვა — „მონაკოში“; მცველები ომარ დაფი — „სოშოში“, ალიუ სისე — „პსჟ“-ში, კოლი — „ლანსში“, დიატა — „რანში“, ჰაბიბ ბეი — „სტრასბურში“; ნახევარმცველები პაპ სარი — „სენტ-ეტიენში“, ფადიგა და ანდი ფაი — „ოსერში“, სალიფ დიაო — „სედანში“; თავდამსხმელები დიუფე — „ლანსში“, მუსა ნ'დიაი და კამარა — „სიდანში“. შეეიცარიაში გამოდიან თავდამსხმელი პაპ ტიაგი — „გრასჰოპერში“, ხოლო ნახევარმცველი პაპ ბუბა დიოპი — „ლოზანაში“.

სენეგალელთა სავიზიტო ბარათი დაცვაში საამედო თამაშია. ტანმაღალ მცველებს ევროპული სკოლა აქვთ გავლილი. იმ დღეს დაკარში, სადაც მსოფლიო ჩემპიონატის საგზურის ბედი წყდებოდა, მასპინძლებს (მათ გაიმარჯვეს 1-0) თავიანთი ნახევრის მტკაველიც არ დაუთმიათ. და როცა მაროკოელები მაინც ახერხებდნენ სახიფათო პოზიციაზე გასვლას, სენეგალელები შედეგის მისაღწევად ჯარიმებსაც არ ერიდებოდნენ. ხისტმა ტაქტიკამ გამოიღო ნაყოფი. ქვეჯგუფის რვავე შერჩევით მატჩში ლომებმა ორადორი გოლი გაუშვეს. ასეთი მაჩვენებელი არც ერთ აფრიკულ ქვეყანას არა აქვს.

როგორც ჩანს, სენეგალურ ფეხბურთში დაცვითი ტაქტიკა სჭარბობს და არ ბრწყინავს შედეგიანობით. გასულ სეზონში არც ერთ კლუბს, ჩემპიონის დაკარის „ჟანა დ'არკის“ ჩათვლით, საშუალოდ ერთ გოლზე მეტი არ გაუტანია. ისეც მომხდარა, რომ 8 მატჩში ერთი დამთავრებულა შედეგით — 1-0...

ბოდო ილგნერი აღარ ითამაშებს

გერმანიის ნაკრების ყოფილმა მეკარემ, 1990 წლის მსოფლიო ჩემპიონმა ბოდო ილგნერმა განაცხადა, რომ გადაწყვეტა საფეხბურთო კარიერის დამთავრება. ახლა იგი 34 წლისაა.

— მე აღარასოდეს ვითამაშებ ფეხბურთს, — უთხრა ჟურნალისტებს მეკარემ, რომელსაც 54 მატჩი აქვს ჩატარებული გერმანიის ნაკრებში. მან გააუქმა კონტრაქტი მადრიდის „რეალთან“, თუმცა წელიწადში მილიონნახევარ დოლარს აღებდა. ამასთან, უკანასკნელი 15 თვის მანძილზე გერმანელს „რეალში“ ერთი მატჩიც კი არ უთამაშია. ერთხანს იგი აპირებდა რომელიმე სხვა კლუბში გადასულიყო, დაინტერესდნენ გერმანიის, ინგლისის, აშშ-ის კლუბები, მაგრამ პირობებზე ვერ შეთანხმდნენ. 1986-96 წლებში მეკარემ „კიოლნში“ 326 მატჩი ჩაატარა, ესპანეთში გადასვლის შემდეგ ორჯერ გახდა ჩემპიონი და ჩემპიონთა ლიგაშიც ორჯერ გაიმარჯვა.

ილგნერი

ᲗᲥᲕᲔᲜᲗᲕᲘᲡ, ᲔᲠᲣᲚᲘᲜᲘᲡᲢᲔᲑᲝᲠ!

1. ვინ გაიტანა მსოფლიო ჩემპიონატების ფინალურ სტადიაში საიუბილეო მე-1000 გოლი:

ა) რენსენბრინკი
ბ) დირსეუ
გ) ბეტეგა

2. ვინ გახდა 1986 წლის მსოფლიო ჩემპიონატის ფინალური სტადიის საუკეთესო ბომბარდირი:

ა) ბუტრაგენიო
ბ) კარეკა
გ) ლინეკერი

3. ვინ დაიკავა მე-3 ადგილი 1974 წლის მსოფლიო ჩემპიონატზე:

ა) იუგოსლავია
ბ) ბრაზილია
გ) პოლონეთი

4. ვინ იყო 1982 წლის მსოფლიო ჩემპიონატის ფინალური მატჩის მთავარი მსაჯი:

ა) კორვერი (ჰოლანდია)
ბ) კოელო (ბრაზილია)
გ) კარდელინო (ურუგვაი)

5. ვინ გაიტანა ერთ-ერთი საპასუხო ბურთი სსრკ ნაკრებიდან 1966 წლის მსოფლიო ჩემპიონატის ნახევარფინალურ შეხვედრაში (გფრ-სსრკ 2-1)

ა) ბანიშევსკი
ბ) პარკუიანი
გ) მეტრეველი

წინა ნომრის პასუხები:

1 — ა, 2 — ბ, 3 — ა, 4 — ბ, 5 — გ.

უეფა-მ ჩემპიონთა ლიგის შემოსავალი გაანაწილა

მილიარდი შვეიცარიული ფრანკი (დაახლოებით 600 მილიონი ამერიკული დოლარი) შემოსავალი მიიღო უეფამ ამ სეზონში, თავის პირმშო — ჩემპიონთა ლიგიდან. ამ თანხის 730 მილიონი ფრანკი ლიგის 32 მონაწილეს შორის გაანაწილა. 300-300 ათასი ფრანკი მიიღო კავშირში შემავალმა 51 ეროვნულმა ასოციაციამ. 56 მილიონამდე გადაერიცხება ლიგებს ბავშვთა ფეხბურთის გასავითარებლად.

კლუბები, რომლებიც ჩემპიონთა ლიგის გათამაშებას 3 შერჩევი რაუნდი გამოეთიშნენ, აგრეთვე უეფას თასის „გათამაშების 1/64 და 1/32 ფინალში 80-80 ათას ფრანკს მიიღებენ თითოეულ რაუნდში მონაწილეობისათვის. 150 ათასი ფრანკია გათვალისწინებული თავიანთი ქვეყნების ჩემპიონი-გუნდებისათვის, რომლებიც ვერ მოხვდნენ ლიგის ჯგუფურ ტურნირში.

თითქმის 71 მილიონი ფრანკი დაიმსახურა 2000/01 ჩემპიონთა ლიგის გამარჯვებულმა მიუნხენის „ბავარიამ“, მის წილად მოდის ყველაზე მნიშვნელოვანი შემოსავალი ტელე-ტრანსლაციის უფლების გაყიდვით. თითქმის 30 მილიონი (იტალიაში ტელეზარის მაღალი ფასის გამო) შეხვდა „ლაციოს“. მხოლოდ მილიონ 376 ათასი ფრანკი ერგება სატელევიზიო „ბაზრიდან“ მოსკოვის „სპარტაკს“, რომლის საერთო შემოსავალია 12 მილიონ 626 ათასი ფრანკი. „სპარტაკზე“ ნაკლები, ტელე-ტრანსლაციისათვის ერგებათ უკრაინის „შახტიორსა“ და „დინამოს“, ... რეთვე ჩეხეთის „სპარტას“.

ეროვნული ბიბლიოთეკა

ჩოგბურთში აშშ-ის ღია პრეველობის წინ

ორშაბათს, 27 აგვისტოს...

„დიდი მუზარადის“ წლევანდელი, ბოლო, მეოთხე ტურნირი, აშშ-ის ღია პირველობა, ანუ როგორც მას უწოდებენ, ფლუშინგ მიდოუ, დაიწყება 27 აგვისტოს.

მცირე გამონაკლისის გარდა, როგორც ქალთა, ისე ვაჟთა შორის, ყველა უძლიერესი ჩოგბურთელი ებმება ბრძოლაში. მართალია, ზოგი წამყვანი ოსტატი ცოტაოდენ დაშავებული იყო, მაგრამ დაისვენეს და აღიდგინეს მზადყოფნა. მარტინა ჰინგისმა, რომელიც უკვე 202 კვირაა განუწყვეტლივ სათავეში უდგას **WTA**-ს რეიტინგს, მარცხენა ფეხში ტკივილების გამო გამოტოვა საერთაშორისო ტურნირი ტორონტოში და ორი კვირის მანძილზე ფლორიდაში ისვენებდა. ლინდსეი დევენპორტს, რომელმაც ამას წინათ მოიგო დიდი ასპარეზობა ლოს-ანჯელესში, იდაყვი აწუხებდა. გამოჯანმრთელდა კონჩიტა მარტინესიც.

ვინ ითვლება ფავორიტად ქალთა ასპარეზობის წინ? ძირითადად იგივე ხუთეული, როგორც ყველა წლევანდელ უმნიშვნელოვანეს ასპარეზობაში: მარტინა ჰინგისი (შვეიცარია), „დიდი მუზარადის“ ორი წლევანდელი ასპარეზობის მომგები ჯენიფერ კაპრიატი (აშშ), რომელიც ახლა მეტად საბრძოლოდ არის განწყობილი, ოლიმპიური ჩემპიონები ლინდსეი დევენპორტი და ვენუს უილიამსი, აგრეთვე მონიკა სელესი (ყველა - აშშ). ამასთან, როცა მარტინა ჰინგისზეა ლაპარაკი, მართალია, მას ყველაზე მაღალი რეიტინგი აქვს, მიუთითებენ იმასაც, რომ შვეიცარიელს 1999 წლის ავსტრალიის ღია ჩემპიონატის მოგების შემდეგ რაიმე თვალსაჩინო წარმატება აღარა ჰქონია და აი წელსაც თებერვალ-მარტის შემდეგ აღარ გამოუჩენია თავი. რახან ასეა, ბუნებრივია იკითხავს გულშემატკივარი, როგორღაა, რომ იგი მაინც პირველ ადგილზეა სარეიტინგო ცხრილში? ამის ახსნა ძნელი არ არის. აქ გათვალისწინებულია მარტინას ყველა ადრინდელი წარმატება. ამასთან, ჰინგისი ყველა შეჯიბრებაში მონაწილეობს და ამაშიც ქულები ერიცხება, მაშინ, როდესაც მისი ძირითადი კონკურენტები ხშირად გამოტოვებენ ხოლმე ტურნირებს. გარდა ჩამოთვლილი ფავორიტებისა, მიმომხილველები მაღალ შეფასებას აძლევენ ორ სრულიად ახალგაზრდა ბელგიელ ოსტატს კიმ კლიისტერსსა და ჟიუსტინ ჰენინს, რომლებიც ბრწყინვალედ ასპარეზობენ წლევანდელ შეჯიბრებებში.

რაც შეეხება ვაჟთა ასპარეზობას, აქაც დიდი ბრძოლაა მოსალოდნელი. ბრაზილიელი გუსტავო კუერტენი დიდხანს ითვლებოდა მიწის საფარზე თამაშის სპეციალისტად, მაგრამ მისი იმიჯი თანდათანობით შეიცვალა და ახლა მას უკვე უნივერსალური მოთამაშის რეპუტაცია აქვს. ამას წინათ მან გაიმარჯვა ცინცინატის (აშშ) დიდ საერთაშორისო ტურნირში და არა მარტო სათავეში ჩაუდგა ATP-ს რეიტინგს, არამედ ახლა ფლუშინგ მიდოუში გამარჯვების ერთ-ერთ მთავარ პრეტენდენტადაც ითვლება. საინტერესოა, რომ ცინცინატში დაკავებული პირველი ადგილი ბრაზილიელისათვის წელს უკვე მეექვსე იყო (ვთქვათ ისიც, რომ მას უიმბლდონში არ უთამაშია), მაშინ, როცა ამ სეზონში ანდრე აგასიმ (აშშ) გაიმარჯვა ოთხჯერ, ესპანელმა ხუან-კარლოს ფერერომ - ამდენჯერვე, სხვა წამყვანმა ოსტატებმა კი კიდევ უფრო ნაკლებად. თვით კუერტენი ახლა ფრთხილობს და იხსენებს, რომ შარშან აგვისტოში ჯერ ინდიანაპოლისში გაიმარჯვა, სადაც ფინალში დაამარცხა მარატ საფინი, შემდეგ ფლუშინგ მიდოუს შეჯიბრებაში ჩაერთო და პირველივე დღესვე „გამოერთო“ - ყველასათვის უცნობ ავსტრალიელ უეინ არტურსთან დამარცხდა.

კუერტენის გარდა, ფავორიტებად ითვლებიან ანდრე აგასი, რომელიც ბოლო თვეს ბევრს თამაშობდა, და პიტ სამპრასიც კი, თუმცა მას უკვე აღარა აქვს დიდი წარმატებები და ჩოგბურთისათვის თავის დანებებასაც ფიქრობს. ახლა პატრიკ რაფტერი, ახლა ხუან- კარლოს ფერერო...

მეორე რაუნდის შემდეგ მოკრივე ეკითხება სეკუნდანტს:

— როგორ ფიქრობთ, შემიძლია მეტოქეს მოვუგო?

— რა თქმა უნდა! თუ ასე იქნევ ხელებს ბოლოს და ბოლოს ის გაცივდება და ფილტვების ანთებას მიიღებს...

* * *

— ძვირფასო, ტელევიზორით გიყურებდი, როგორ მსაჯობდი

— რა შთაბეჭდილება დაგრჩა?

— მე უკვე ჩაგწერე მიდებაზე თვალის ექიმთან.

* * *

ერთი მოჭადრაკე არასდროს არ აღიარებდა დამარცხებას. მეგობარი ეკითხება, ისევ წააგე?

— არა, პირველი პარტია მეტოქეს არ წაუგია, მეორე მე ვერ მოვიგე, მესამეზე ყაიმი შევთავაზე, მაგრამ არ დამთანხმდა...

* * *

კომენტატორი: ჩვენი გულშემატკივრები ჩინებულად შეესატყვისებიან ჩვენივე ფეხბურთის კლასს.

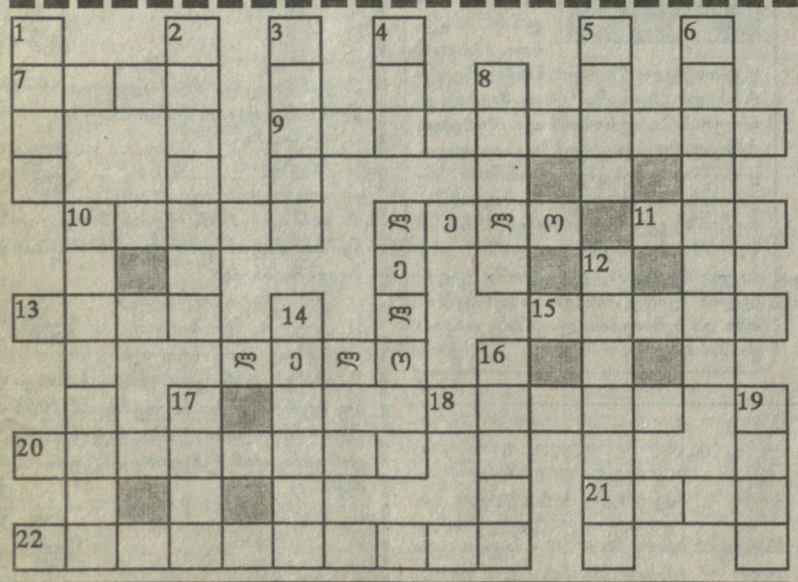

მოამზადა რედაქტორი თენგიზ გაჩეჩილაძე

ხდება, ყველაფერი ხდება!

კურიოზები...

კეკელიძე გამარჯვებულთა შორის

ქ. დაიციზაუში (გერმანია) გაიმართა დიდი საერთაშორისო ტურნირი 17 ქვეყნის 417 მოჭადრაკის მონაწილეობით. იგი შვეიცარიული სისტემით ჩატარდა, 9 ტურად.

7,5 — 7,5 ქულა მოაგროვეს დიდოსტატებმა კონსტანტინ ლანდამ (რუსეთი) და ლიუბომირ ფტაჩნიკმა. დამატებითი მონაცემებით პირველი პრიზი ლან დას მიეკუთვნა.

ქართველმა დიდოსტატმა მიხეილ კეკელიძემ 6,5 ქულით დაასრულა შეჯიბრება.

ინგლისის თასის ფინალში....

... ერთმანეთს შეხვდნენ კლუბები „ბესონ გრეგორი“ და „ვუდ გრინი“. ინგლისელი მოჭადრაკეების გარდა - აქ საზღვარგარეთელებიც გამოდიოდნენ. აი მათი შემადგენლობებიც: „ბესონ გრეგორი“ — ადამსი, სვიდლერი (რუსეთი), როჯერსი (ავსტრალია), ნანი, ჰოჯსონი, ჰებდენი, მაკშაინი და რიჩარდსი, „ვუდ გრინი“ — შორტი, მოროზევიჩი (რუსეთი), ბაბურინი (ირლანდია), სპილმენი, უ. ორდი, ტარნერი, ემსი და არახამია (საქართველო).

ქეთევან არახამიასა და ალექსანდრ მოროზევიჩის ორი მოგების წყალობით (6 დანარჩენი პარტია ყაიმით დასრულდა) ანგარიშით 5:3 გაიმარჯვა „ვუდ გრინმა“ და ინგლისის თასს დაეუფლა.

ძნიშვნელოვანი სპორტული გადაცემები

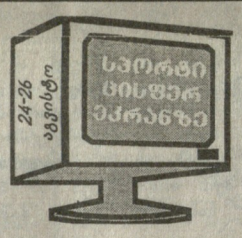

24 აგვისტო, პარასკევი

საქართველოს ტელევიზია: რუსთავი-2. ევროპის ქვეყნების საფეხბურთო მიმოხილვა (8.05), გზა სუპერთასამდე: „ლივერპული“, „ბაიერნი“ (23.00), უეფას სუპერთასი: „ლივერპული“ — „ბაიერნი“ (23.45), ევრიკა. მსოფლიო სპორტი (10.45, 20.00), ***EUROSPORT.*** ნიჩბოსნობა, კანოე. მსოფლიო ჩემპიონატი (13.00, 20.30). ფეხბურთი. უეფას თასი (15.00). რალი. მსოფლიო ჩემპიონატი (1.30), ევროსპორტის სიახლენი (2.00, 4.15). ***HTB პლუს ფუთბალ.*** საფეხბურთო არქივი: მ/ჩ-98. ჰოლანდია — იუგოსლავია (15.55), ესპანეთის ჩემპიონატი (17.10), მ/ჩ-98. საფრანგეთი — პარაგვაი (19.25), იტალიის ჩემპიონატი „ნაპოლი“ — „რომა“ (22.10), მ/ჩ-98. გერმანია — მექსიკა (23.55), ***HTB პლუს სპორტ.*** ჩოგბურთი. აშშ-ის ღია ჩემპიონატის სტარტის წინ (11.40), ტაილანდური კრივი (18.35, 1.25).

25 აგვისტო, შაბათი

საქართველოს ტელევიზია. ევრიკა. მსოფლიო სპორტი (23.30), ***EUROSPORT.*** რალი. მსოფლიო ჩემპიონატი (12.20, 1.30). ნიჩბოსნობა (კანოე). მსოფლიო ჩემპიონატი, პოლონეთიდან (19.30), ფეხბურთი. უეფას სუპერთასი, მონაკოდან (22.30), ევროსპორტის სიახლენი (2.00, 4.45), კრივი. საერთაშორისო შეჯიბრება (2.15). ***HTB პლუს ფუთბალ.*** საფეხბურთო არქივი: მ/ჩ-98. საფრანგეთი — პარაგვაი (13.15), გერმანია — მექსიკა (15.30), იტალიის ჩემპიონატი „ნაპოლი“ — „რომა“ (17.15), იტალიის ან ესპანეთის ჩემპიონატის მატჩი (23.25, 1,35). ***HTB პლუს სპორტ.*** მოტოკროსი. მსოფლიო ჩემპიონატი (13.40), დიდი რინგი (20.45), კიკბოქსინგი (1.15).

26 აგვისტო, კვირა

საქართველოს ტელევიზია. ევრიკა. მსოფლიო სპორტი (23.30). ***EUROSPORT.*** რალი. მსოფიო ჩემპიონატი (12.30, 1.30, 3.45), ველორბოლა. მსოფლიო თასი (18.00), ნიჩბოსნობა. მსოფლიო ჩემპიონატი (20.00), ევროსპორტის სიახლენი (2.00, 4.15), ნიჩბოსნობა (კანოე). მსოფლიო ჩემპიონატი (2.45). ***HTB პლუს ფუთბალ.*** ესპანეთის ჩემპიონატი (15.35, 1.35), მსოფლიოს ფეხბურთი (19.50), საფეხბურთო არქივი მ/ჩ-98. არგენტინა — ინგლისი (20.20), იტალიის ჩემპიონატი, პირდაპირი ტრანსლაცია (23.30). ***HTB პლუს სპორტ.*** ბერძნულ-რომაული ჭიდაობა. საერთაშორისო ტურნირი (22.20).

განცხადება

სამუშაოდ ვიწვევთ გაზეთის დაგარეგით გამავრცელებლებს.

საქართველოს ეროვნული ოლიმპიური კომიტეტი ღრმა მწუხარებით იუწყება, რომ აშშ-ში ტრაგიკულად დაიღუბა ცნობილი ქართველი მოკრივე, ატლანტაში ოლიმპიური თამაშების მონაწილე

აკაკი კაკაშრიძე

და სამძიმარს უცხადებს განსვენებულის ოჯახს.

საქართველოს საბილიარდო სპორტის ეროვნული ფედერაცია ღრმა სამძიმარს უცხადებს საქართველოს სპორტის სახელმწიფო დეპარტამენტის რეგიონალური მართვისა და მასობრივი სპორტის სამმართველოს უფროსს ნარგიზა მესხს ბიძაშვილის

ნიბლია მესხის

გარდაცვალების გამო.

ჭოროსპორდი №66

თარაზულად: 7. ის, რასაც საკუთარ თვალში ვერ ხედავენ... 9. სეულში ოლიმპიური თამაშების ბრინჯაოს პრიზიორი ქართველი მძლეოსანი ქალი, 10. წვრილი ფული, 11. პირი, ვისაც დაწესებულებაში სამეურნეო საქმეები აბარია, 13. მთის მტაცებელი ფრინველი, 15. ევროპის ჩემპიონი ქვეყანა ფეხბურთში (1992 წ), 18. აკრობატული ილეთი, 20. პირველი კოსმონავტი, 21 ცხენის დასაჭედი, 22. ნბა-ს კლუბი.

ვertilად: 1. სიგრძის საზომი ერთეული ძველად, 2. უმაღლესი შედეგი შეჯიბრებაში, 3. ბავშვთა საფეხბურთო კლუბი თბილისში, 4. პროფესიონალი უცხოელი მოკრივე, 5. ნიჩბოსანთა ინვენტარი, 6. ესპანეთის საფეხბურთო კლუბი, 8. შედეგების დამაფიქსირებელი და საინფორმაციო მოწყობილობა სპორტულ არენაზე. 10. წარსულში ცნობილი ქართველი ალპინისტი, „კლდის ვეფხვად“ წოდებული, 12. ვეტერანი ფრანგი ფეხბურთელი, 14. საქართველოში კალათბურთის დამნერგავი (გვარი), 16. სპორტში გუნდის ის ნაწილი, რომელიც თავდასხმას იგერიებს, 17. სპორტული პრიზის ნაირსახეობა, 19. კონტინენტი.

ჭროსპორდი №65 • პასუხები:

თარაზულად: 1. ბლაჟევიჩი, 5. შაპი, 8. „მალაგა“, 9. ჩემპიონი, 10 კენია, 11. ლეღვი, 12. ტურინი, 15. ლაზიერი, 17. ნოა, 20 ვაისმიულერი, 22. რაი, 24. ჩალმა, 25. კატაპულტა, 26. ბროდვეი, 27. გირაო. **ვertilად:** 1. ბრა, 2. „ალავესი“, 3. ეტაპი, 4. ჩხეიძე, 6. „ჰანოვერი“, 7. აპოლონი, 8. მილუტინოვიჩი, 13. „რეალი“, 14. „იბერია“, 16. ექო, 18. „ჭერტა“, 19. პარტია, 21. სამბო, 23. ტური.

საჭადრაკო ამოცანა

ოთარ მამულაშვილი

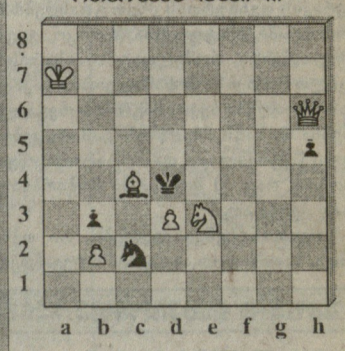

შამათი 2 სვლაში

წინა ნომერში გამოქვეყნებული ამოცანის ამოხსნა:

1. კc1! c6 2. ბ:c5+ მფa5X.

3. კf4 მფb6 4. კb8 მფa5 5. კc7X.

თბილ სი, 380008, ზ. კოსტავას 14. ტელ. 99-56-14, 899 55 48 97. ინდექსი 66435 INDEX • „ლელოს“ კომპიუტერული ცენტრი: ხელმძღვანელი გურამ სიმონიშვილი. შემსრულებლები: მერი წიწორია, ნანი რამიშვილი. ინჟინერ-პროგრამისტი ირინე სიდამონიძე.