გაზეთის ელექტრონული ვერსია ინტერნეტში:
http://www.opentext.org.ge/lelo

ლელო

№ 90
(11 649)

19 - 21 ნოემბერი, 2002 წ. ფასი 40 თეთრი

გამოდის 1934 წლის 13 აპრილიდან

ნ 6 ეფაალი პოლანდიიდან, ანუ ქიუდოისტთა გრიუეფი

ჰოლანდიის ქალაქ როტერდამში დასრულდა ევროპის ახალგაზრდული ჩემპიონატი ძიუდოში, რომელშიც წარმატებით ისპარებზეს საქართველოდან წარგზავნილებმა. მათ სამი ოქროს, ორი ვერცხლისა და ერთი ბრინჯაოს მედალი დაისაკუთრეს. აღსანიშნავია, რომ საქართველო ამ ჩემპიონატზე 7 ძიუდოისტით წარდგა და უკვე 6 მათგანი სამშობლოში მეტოთ ხელდასმულნი დღეს ბრუნდება.

ფარელელმა *დავით ქეზხეშვილმა* პირწმინდად დაამარცხა რუსი მოგეზოვი, გერმანელი მაინი, ბელორუსიი ბაკოი, ფრანგი შპიტი და ოქროს მედალი მოიპოვა. 90 კგ წონით კატეგორიაში უძლიერესი იყო *მინდია პოდაველი*, რომელმაც ფინალში რუს კუბოვს სძლია.

მძიმე წონაში ყველას აჯობა *ზვიად ბანძელაძე შეიძლა*. ვერცხლის მედლები წილად ხვდათ ქუთაისელ *რუსლან გედენიძეს* (60 კგ) და *ზაზა ქედელაშვილს* (66 კგ).

ბრინჯაოს მედალი მოიპოვა *გიორგი ყიზილაშვილმა* (100 კგ) უმცროსად მხოლოდ გრიგოლ შინჯიაშვილი (81 კგ) დარჩა, ესეც იმის გამო, რომ პირველი შებედრის მოგების შემდეგ ტრავმა მიიღო და ასპარეზობა ვეღარ გააგრძელა.

ახლა პოპაპალი ოლიმპიადის იმედად...

ნინო ბურნაძე

მსოფლიოს საჭადრაკო ოლიმპიადაზე საქართველოს ვაჟთა ნაკრების წარმატებამ ქართველი გულშემატკივარი მეტად გააბარა, მაგრამ ამავე დროს, ყველას გული დასწყვიტა ქალთა გუნდის საპრიზო ადგილების მიღმა დარჩენამ. გაჩნდა კითხვები, რომლებზედაც პასუხის გაცემა თბილისში დაბრუნებიდან მხოლოდ რამდენიმე დღის შემდეგ, კერძოდ, გუშინ, საქართველოს ჭადრაკის ფედერაციის პრეზიდენტმა ქალბატონმა ნინო გურიელმა შეძლო.

პრესკონფერენციის დაგეგმებით გამართა ნ. გურიელმა ახსნა იმით, რომ ბელდიდან ქართული დელეგაცია დაღლილი დაბრუნდა და ოჯახის წევრების და ახლობლების მონატრებულებმა მხოლოდ გუშინ მოიწიეს ეურნალისტები.

პრესკონფერენციის დასაწყისში ქალბატონმა ნინო გურიელმა კიდევ ერთხელ მოულოცა ვაჟთა ნაკრებს ეს დიდი წარმატება და აღნიშნა, რომ ქართველმა ვაჟებმა შეუძლებელი შეძლეს — 14 მატჩიდან 10 მოიგეს და დამარცხდნენ პრაქტიკულად იმ გუნდებთან, რომლებიც ფავორიტები იყვნენ და სპარიზო ადგილები დაიკავეს.

„ჩვენმა ვაჟებმა დაამარცხეს ისეთი ძლიერი გუნდები, როგორებიც არიან მსოფლიოს ჩემპიონი უკრაინის ნაკრები, ევროპის ჩემპიონი პოლანდიის ნაკრები, ჩინეთის გუნდი... საერთო შედეგებით, საქართველოს ვაჟთა ნაკრებმა უკან ჩაჩოატოვა ისეთი ქვეყნების გუნდები, როგორებიც არიან ჩინეთის, ისრაელის, უკრაინის, პოლონეთის, იუგოსლავიის, გერმანიის ნაკრებები" — განაცხადა ნინო გურიელმა.

ჭადრაკის ფედერაციის პრეზიდენტის თქმით, საქართველოს ვაჟთა ნაკრები ოლიმპიადაზე საქმიან ოპტიმალური შედეგებით წარსდგა. ეროვნულ საქართველო კიდევ წარმოადგენენ გამოცდილი ზურაბ აზმაიპარაშვილი და ზურაბ სტურუა, რომლებსაც მხარში ამოუდგნენ ახალგაზრდები: მიხეილ შვილიშვილი, მერაბ გაგუნაშვილი, ზვიად იზორია და ბაადურ ჯობავა.

გურიელმა ვაჟთა გუნდის თითოეულ წევრს მადლობა გადაუხადა ბრწყინვალე შედეგისთვის და ასევე მადლობა გადაუხადა ყველა იმ ადამიანს, ვინც ხელი შეუწყო ნაკრების წარმატებულ გამოსვლას.

იხ. მე-2 გვ.

ქართველები კიდევ დაპატიჟეს

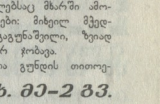

როგორც ვწერდით, ახალ-ორლეანში თავისუფალ ჭიდაობაში აშშ-ისა და მსოფლიო ნაკრების სამაგრო შეხვედრა დამთავრდა მასპინძლების გამარჯვებით 5:2. გუშინ „ლელს" კორესპონდენტი დაუკავშირდა მსოფლიო ნაკრების მთავარ მწვრთნელს გია გალდავას. აი, რა გვითხრა მან: „როგორც იცით, ის ორად-ორი გამარჯვება ქართველებმა მოიპოვეს – სოსუმელმა ელდარ კურტანიძემ და კანადელმა გია სისაურმა. ეს იყო შესანიშნავად ორგანიზებული სპორტული დღესასწაული, რომლის პროგრამაში ჭიდაობის გარდა, შედიოდა სპორტის სხვა სახეობებიც – ძირითადად ამერიკული. ბილეთები არ გაიყიდა, რადგან დარბაზი მთლიანად მონვეული ჟურნალისტებით და მონვეული სტუმრებით აივსო. ხალხი ამ შოუს ტელევიზიით ადევნებდა თვალს. გამარჯვებულ მოჭიდავეებს ჯილდოდ 3000-3000 დოლარი ეძლეოდათ, მეორე პრიზიორებს ორ-ორი ათასი. მასპინძლებმა განაცხადეს, რომ ასეთ დღესასწაულს ყოველწლიურად ჩაატარებენ და ქართველებსაც აუცილებლად მიიწვევენ".

„დათვებმა" სტუდენტები შეარცხვინეს

გაიმართა საქართველოს სარაგბო ჩემპიონატის მორიგი ტურის მატჩები. ბათუმის „დათვებისათვის" თხუთმეტ საშინაო შეხვედრა ეროვნულ გენერალურ რეპეტიციას წარმოადგენდა ევროპის რეგიონთა თასის გათამაშების ნახევარფინალური მატჩის წინ („დათვების" მეტოქე ფრანგული „პროვანსია").

ცხადია, მასპინძლები სრული ბერიოზულობით მოეკიდნენ ეროვნული ჩემპიონატის ამ მატჩს და მეტოქე გაანადგურეს 60:7.

ამავე ტურში „ლოკომოტივმა" სტუმრად მოუყო „აიას" 25:5.

სატურნირო მდგომარეობა:

	თ.	მ.	ფ.	წ.	ბ.	ქ.
დათვები	9	9	0	0	+227	19
ლოკომოტ.	9	5	1	3	+16	11
დათვები 2	9	4	1	4	+39	9
ჯორჯები	9	3	1	4	-35	6
თსუ	9	3	0	6	-117	5
აია	9	1	1	7	-140	35

გაემოსავრება წერილზე „ერთად ვიმსჯელოთ"

კლასიფიკაციას „მწვანე შუქი"

რამდენიმე წელიწადია საქართველოში აღარ გვაქვს სპორტული კლასიფიკაცია, რამაც, უდავოდ, უარყოფითად იმოქმედა, მწყობრი სისტემა მოიშალა. ქვეყნებმა, რომელთაც შეინარჩუნეს სპორტის უველა სტრუქტურული ქვედანაყოფები (ბავშვთა და მოზარდთა სკოლები, უმაღლესი დაოსტატების სკოლები, კლუბეთი ონსტიტუტები...) კვლავ წარმატებებს აღწევენ.

კლასიფიკაციის არარსებობა ზიანს რომ აუენებს სპორთ საქმეს, საკუთარ თავზე გამოსცადა ნიჭიერმა ბათუმელმა მშვილდოსანმა ბათუა ფუტკარაძემ. უკანასკნელ ხანს, მან დიდ სპორთაშორისო ტურნირებში, რამდენჯერმე შეასრულა საერთაშორისო კლასის სპორტის ოსტატის ნორმატივი – 1.304 ქულა (70, 69, 50 და 36 მეტრიან დისტანციებზე სროლაში). ეს ფაქტი სახიზარულია და მისალეიი, მაგრამ, სამწუხაროდ, ხათუნა ფუროებიდ დარჩა. მიზეზი? ხათარიგო ნორმატივების არარსებობა. ამიტომ მიმპრნია, ეს საკითხი აუცილებლად უნდა მოგვარდეს, თანაც ჩქარა. უნდა ითქვას, რომ 35 წლის განმავლობაში, რაც მშვილდოსნობა ბათარში არსებობს, პირველი შემთხვევაა, როცა ბათრელმა ქალმა ასეთი მაღალი ნორმატივი დაძლია. მომავალი თაობებისთვისაც დიდი მნიშვნელობა აქვს პრობლემის გადაჭრას. საქართველოს სროლის ფედერაციის სახსრეთად უნდა ითქვას, რომ მან თავდაღვე სწორი პოზიცია დაიკავა და ნორმატივების დასაცავად გამოვიდა. 1995-96 წლებში სპორტის სახელმწიფო დეპარტამენტმა კარგი ინიციატივა გამოიჩინა და კვლავ წვამოწყო ამ აუცილებელი საქმის დაწერგვა, ფედერაციის თანამშრომლებმა დროულად შეადგინეს ტესის სრულის, სასტენდო სროლისა და მშვილდოსნობის კლასიფიკაცია, განსხილა, დაამტკიცა და გადასცა შესაბამის განყოფილებას დეპარტამენტში, მაგრამ საქმე დღემდე

ზამთრის პოპაეალ ოლიმპიურ თამაშებს 3 წელიწადი და 3 თვე გვაშორებს

პოპაეალ ოლიმპიურ თამაშებამდე 1 წელიწადი და 9 თვე დარჩა

მრჩველობა გადაარჩენს საქართველოს, საქართველო – ქართულ სპორტს!

სამი დიდი იუბილე ორ დღეში

(პირველი გვერდიდან)

მსჯელებები.

ნებისმიერი ქვეყანა მოიწონებდა თავს იმ ღვაწლით, რაც ჭიდაობაში გაიღეს ვახტანგ ბალავაძემ და გიორგი ხსირტლაძემ. მაგრამ ასეთ შემთხვევაში, ყველას ნაცვლად, თავს იწონებს ჭიდაობის საერთაშორისო ფედერაცია (ფილა) და, ვახტანგ ბალავაძე აღრე, ახლა კი გიორგი ხსირტლაძე ჭეშმარიტი ქართველი პატრიოტები არიან. ამ ორ ადამიანს ჭიდაობის ფედერაციის პრეზიდენტმა ნაცრებთან და რუმინეთის გენერალთან გამართვების შემდეგ საქართველოს ნაკრების ფიასკო. „ჩემს ადგილზე მაკადილი ერთი ჟორნალისტი, ისიც ვერ ახსნიდა იმას, თუ რატომ ვერ მოიგეს ვერც ერთი პარტია ოთხმა ქართველმა. დიდოსტატმა ქალმა ბოლო ოთხ ტურში, — 12 პარტიაში (!). მე არ ვიცი, რა მოხდა. ამას არავინ მოელოდა. ის კი არა, ოლიმპიადის დამთავრებამდე სამი ტურით აღრე, ორგანო-ზატორებმა საქართველოს ჰიმნის ნოტები მომთხოვეს“... — ამბობს გურიელი.

ქართველ დიდოსტატ ქალებს ვერაცხლის ან ბრინჯაოს მედლები თავის დროზე შეეძლოთ მიეღოთ. „ბოლო ტურში შეიძლებოდა, მიეხლოებოდით ეგ გოლლაის ნაკრებთან და წინასწარი მორიგებით, შეხვედრა ფრედ დაგვამთავრებინა, მაგრამ ეს თავში აზრად არავის მოსვლია, რადგან ბოლო წუთებამდე ოქროს მედლებისთვის ვიბრძოდით.“

ნინო გურიელმა აღშფოთება გამოთქვა ქართული პრესის ზოგიერთი გამოცემის დამცირებული შეფასებების გამო (ალბათ, ჩვენი გაზეთიც იგულისხმა. რედ.) თუმცა ქალბატონ ნინოს არ დაუკარგავს ენის გაზვიადების ხელწერება.

აღინიშნა, რომ კრიტიკის უფლება ყველას აქვს, თუმცა, რაც დაიწერა, ეს მეტისმეტი იყო.

პრესკონფერენციაზე რამდენიმე შეკითხვა დაეუქსიათ ქალბატონ ნინოს:

● *რატომ გადაწყვიტეთ პრესკონფერენცია ასე დაგვიანებით?*

— უკვე ვთქვი, რომ საკმაოდ დაღლილები ჩამოვედით. როცა ვენიდან გამოვფრინდით, სამი საათის შემდეგ გვაუწყეს, რომ თვითმფრინავი გაფრინდა იქ და ისე უკან გვაბრუნებდნენ. ღამე ვენაში გავათენეთ. მეორე დღეს კი ფრანკფურტის გავლით ჩამოვედით თბილისში. ოჯახის წევრებთან, ნერვიულობდნენ და მაშინვე შინ გავშორდი. პრინციპში ბრძანებულობა არ ჰქონდა, პრესკონფერენცია მაშინვე ჩატარებოდა თუ ორი-სამი დღის დაგვიანებით.

● *ოლიმპიადაზე ერთ კვირაშიორჯერ-სამჯერ, საქართველოს ნაკრება იმავე შემადგენლობით გიყვნ ზავრებოდა?*

— რა თქმა უნდა, იმავე შემადგენლობით.

● *ბატონო, რით შეიძლება აიხსნას ქართველი ქალების ფიასკო? გადაღლილობით?*

— ზუსტად ვერ გეტყვით, რა მოხდა. შეიძლება, გადაღლილობით...

ნინო გურიელმა ისიც თქვა, რომ 2004 წლისათვის საქართველოს ნაკრები ახალი გარანტირებული აქვს მხოლოდ მაია ჩიბურდანიძს, დანარჩენი სამი ადგილის მფლობელის ვინაობაც შერჩეული დადგინდება. გენდერი მოხვდება ის, ვინც ამის ღირსი იქნება. საქართველოს ჭიდაკის ფედერაციის პრეზიდენტმა განაცხადა, რომ მომავალ ოლიმპიადას უფრო მომზადებული შეხვდებიან.

პრეზიდენტმა მეისალმნენ აგრეთვე ცნობილი ვეტერანი მოჭიდავეთაო კანდელაკი, მსოფლიო მოგზაური ჯუმბერ ლეკვეკა, ფალავანთა ოჯახის წარმომადგენელი, პარლამენტარი ზაზა სიორიძე („ვახტანგ ბალავაძე და გიორგი ხსირტლაძე ჩვენი ქვეყნის სავიზიტო ბარათია მსოფლიოში“ — ეს ზ. სიორიძის სიტყვებია), „მსოფლიო სპორტის ლეგენდა უწოდა“ თავად ჭიდაობის ლეგენდამ, პარლამენტის სპორტის კვეკომიტეტის თავმჯდომარემ რომან რურუამ იუბილარებს. დამსწრეთა სიამაყის გრძნობა გამოიწვია ცნობილი იურისტისა და იურისტთა აღზრდელის, პროფესორ გივი ინწკირველის სიტყვებმა, რომ „საქართველოში არათუ უყვართ სპორტსმენები, არამედ ისინი გაიგივებულნი არიან ქართულ პატრიოტიზმთან“.

თავისებურად შეეხმიანა პატრიოტიზმის თემას თბილისის საკრებულოს ახალარჩეული თავმჯდომარე მიხეილ საკაშვილი, რომელიც დაგვიანებით შემოფიდა დარბაზში და სურვილი შეიმჩნია, რომ ჭიდაობის განვითარებაში შეტანილი განსაკუთრებული პირადი წვლილისათვის ფილას ორდენი. არც სამშობლო დარჩა ვალში – ორივე საბელთან მამუშაობდნენ *საქართველოს პრეზიდენტის განკარგულებით ქვეყნის ერთ-ერთი უღირსი ჯილდოთი ვახტანგ ჯორჯასპის II ხარისხის ორდენით* დაჯილდოვდა. და კიდევ ერთი დაფასება – საქართველოს სპორტის სახელმწიფო დეპარტამენტის თავმჯდომარემ ირაკლი მემანარაშვილმა მისალმება სასიამოვნო ცნობით დაასრულა – ორივე ფალავანს მიენიჭა საქართველოს სპორტის დამსახურებული მუშაკის სატიტო წოდება.

ოუბილარებისადმი გულთბილ მისალმებაში სეოლის პრეზიდენტი ჯანსუფ ბაგრატიონი შეეხო იმ უდიდეს ვნებას, რომელიც ირაკლი ჭყონიამ და ფალავანებმა შეიტანეს არა მხოლოდ ქართულ და საბჭოთა, არამედ მსოფლიოში ჭიდაობის განვითარებასა და ავტორიტეტის ამაღლებაში.

„ჟაკეთები კარგი ტენდენცია, ღირსეულ ადამიანთა ღირსეულად დაფასების ტენდენცია, რაც მომავალ თაობას უნერგავს რწმენას, რომ ღვაწლი არ დაიკარგება. ჩვენ განსაკუთრებით გვეამაყება, რომ ორივე ფალავანმა ჯერ ფიზიკური კულტურის ინსტიტუტი დაამთავრა და შემდეგ დაეუფლა სხვა პროფესიას“ – თქვა საქართველოს ფიზიკური აღზრდისა და სპორტის აკადემიის რექტორმა, პროფესორმა ომარ გოგიაშვილმა.

ოუბილარებმა მიესალმნენ აგრეთვე ცნობილი ვეტერანი მოჭიდავეთაო კანდელაკი, მსოფლიო მოგზაური ჯუმბერ ლეკვეკა, ფალავანთა ოჯახის წარმომადგენელი, პარლამენტარი ზაზა სიორიძე („ვახტანგ ბალავაძე და გიორგი ხსირტლაძე ჩვენი ქვეყნის სავიზიტო ბარათია მსოფლიოში“ – ეს ზ. სიორიძის სიტყვებია), „მსოფლიო სპორტის ლეგენდა უწოდა“ თავად ჭიდაობის ლეგენდამ, პარლამენტის სპორტის კვეკომიტეტის თავმჯდომარემ რომან რურუამ იუბილარებს. დამსწრეთა სიამაყის გრძნობა გამოიწვია ცნობილი იურისტისა და იურისტთა აღზრდელის, პროფესორ გივი ინწკირველის სიტყვებმა, რომ „საქართველოში არათუ უყვართ სპორტსმენები, არამედ ისინი გაიგივებულნი არიან ქართულ პატრიოტიზმთან“.

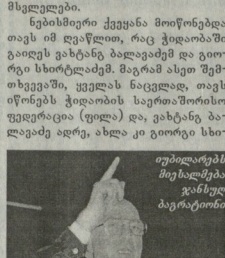

ოუბილარებს მიესალმება ჯანსუფ ბაგრატიონი

ვახტანგ ბალავაძეს მიესალმება ირაკლი მემანარაშვილი

გოჩა ძასოლია (მარცხნივ) და გიორგი ხსირტლაძე

თავისებურად შეეხმიანა პატრიოტიზმის თემას თბილისის საკრებულოს ახალარჩეული თავმჯდომარე მიხეილ საკაშვილი, რომელიც დაგვიანებით შემოფიდა დარბაზში და სურვილი შეიმჩნია, რომ ჭიდაობის განვითარებაში შეტანილი განსაკუთრებული პირადი წვლილისათვის ფილას ორდენი. არც სამშობლო დარჩა ვალში – ორივე საბელთან მამუშაობდნენ *საქართველოს პრეზიდენტის განკარგულებით ქვეყნის ერთ-ერთი უღირსი ჯილდოთი ვახტანგ ჯორჯასპის II ხარისხის ორდენით* დაჯილდოვდა. და კიდევ ერთი დაფასება – საქართველოს სპორტის სახელმწიფო დეპარტამენტის თავმჯდომარემ ირაკლი მემანარაშვილმა მისალმება სასიამოვნო ცნობით დაასრულა – ორივე ფალავანს მიენიჭა საქართველოს სპორტის დამსახურებული მუშაკის სატიტო წოდება.

ოუბილარებისადმი გულთბილ მისალმებაში სეოლის პრეზიდენტი ჯანსუფ ბაგრატიონი შეეხო იმ უდიდეს ვნებას, რომელიც ირაკლი ჭყონიამ და ფალავანებმა შეიტანეს არა მხოლოდ ქართულ და საბჭოთა, არამედ მსოფლიოში ჭიდაობის განვითარებასა და ავტორიტეტის ამაღლებაში.

„ჟაკეთები კარგი ტენდენცია, ღირსეულ ადამიანთა ღირსეულად დაფასების ტენდენცია, რაც მომავალ თაობას უნერგავს რწმენას, რომ ღვაწლი არ დაიკარგება. ჩვენ განსაკუთრებით გვეამაყება, რომ ორივე ფალავანმა ჯერ ფიზიკური კულტურის ინსტიტუტი დაამთავრა და შემდეგ დაეუფლა სხვა პროფესიას“ – თქვა საქართველოს ფიზიკური აღზრდისა და სპორტის აკადემიის რექტორმა, პროფესორმა ომარ გოგიაშვილმა.

ვახტანგ ბალავაძეს მიესალმება ირაკლი მემანარაშვილი

გოჩა ძასოლია (მარცხნივ) და გიორგი ხსირტლაძე

ახლა პოპაეალი ოლიმპიადის იმედად...

(პირველი გვერდიდან)

ული წელის გამოსვლა შეაფასა. განსაკუთრებით ქმაყოფილი დარჩა ზურაბ აზმაიფარაშვილის თამაშით. „მე ასეთი ზურაბი არასოდეს მინახავს“, — თქვა მან. ხოლო მერაბ გუგუნაშვილი ნამდვილ აღმოჩენად ჩქცა, რომელმაც რამდენიმე მნიშვნელოვანი პარტია მოიგო ოლიმპიადაზე.

გურიელის თქმით, სლოვენიურ ბლედში გამგზავრებამდე ატყდა აჟიოტაჟი ვიღაც ნაცრების დაკომპლექტებაზე. ოლიმპიადის შედეგებიდან გამომდინარე, ფედერაციის პრეზიდენტმა განაცხადა, რომ ახალგაზრდა წევრები არა თაფლი „ახალგაზრდობით“ მოიხვნენ საქართველოს ნაკრებში, არამედ უკვე დაიმკვიდრეს კიდეც ადგილი.

ზურაბ აზმაიფარაშვილზე საუბრის დროს, ნინო გურიელმა აღნიშნა, რომ ფიფქ-ის პრეზიდენტმა კირსან ილიუმჟინოვმა ზურაბს ამ ორგანიზაციის ეკა-ვაზრებაში შესთავაზა და დღეს აზმაიფარაშვილი ახლა უკვე ამ თანამდებობაზეა, რაც ქართული ჭიდაკის დიდ აღიარებად მეტყველებს.

პრესკონფერენციაზე აღინიშნა, რომ საქართველოს ეკთა ნაკრებს მესამე ადგილის დაკავებაც შეეძლო, თუმცა სომხებთან 1:3 წაგებამ ამაში ხელი შეუშალა. გურიელის თქმით, იმდენად დაბაბული იყო საქართველო — სომხეთის ბაქრი, რომ ერთ მომენტში ზურაბ აზმაიფარაშვილმა მეტოქის ფიგურა მოაჯა... მეტიც ისაა ფიგურით...

ფედერაციის პრეზიდენტმა მადლი შეფასება მისცა მიხეილ მესველიშვილის თამაშსაც, რომელმაც 4 პარტია მოიგო და მხოლოდ ერთი დაამო — ისიც ჭარა კასპაროვთან.

აქვე აღნიშნა, რომ რუსეთის უძლიერეს ნაკრებთან საქართველოს ნაკრების წარდგენა ახალგაზრდული შემადგენლობით (არ იითამაშეს ზურაბ აზმაიფარაშვილმა და ზურაბ სტურუამ) აბსოლუტურად სწორი გადაწყვეტილება იყო. ამან რუს მოჭადრაკეებში სრული დაბნეულობა გამოიწვია. თურემე გარი კასპაროვი დარბიდა მთელი დღე და იძახდა, ჭარავლებმა ჩვენთან სათამაშოდ „პიონერები“ გამოუშვესო, მიხეილ მესველიშვილს კი პიონერხელმძღვანელი ეწოდა.

ზვიად იზორაია გურიელმა სტაბილური მოთამაშე შარქა. თუმცა, უფრო მეტს მოელის მომავალში. ბევრი სამუშაო აქვს, უპირველესად საკუთარ თავზე ბაადურ ჯობავას, რომელსაც ნამდვილად მეტის გაკეთება შეეძლო.

ნინო გურიელს გული დასწყდა, რომ გუნდში ვერ მოხედა გოგა ჯაჯანიშვილი, თუმცა აქვე დაამატა, რომ ერთი მოჭადრაკის დამატება-გამოკლებით სავრთო შედეგს დიდად ვერ შეიცვლიდა.

ასე თუ ისე, მეოთხე ადგილი ქართველი ეკეციასთვის მართლაც დიდი წარმატებაა, ხოლო ასეთივე შედეგი ქალებისათვის ნამდვილი ტრაგედიაა. პრესკონფერენციის მთავარი თემა, რა თქმა უნდა, ჩვენი დიდოსტატი ქალების ფიასკო იყო. პრესკონფერენციას ქალთა გუნდის არც ერთი წარმომადგენელი არ ესწრებოდა.

გურიელის თქმით, საქართველოს ქალთა ნაკრებმა ყველაფერი გააკეთა ოქროს მედლების მოპოვებისათვის. ლიგაში ასეთი იყო, რომ „ჩვენს ქალებს უნდა აეღოთ ან ოქროს მედლები ან არაფერი...“ — ამბობს ნინო გურიელი.

ფედერაციის პრეზიდენტმა თავად ვერ ახსნა უშუალო მიტოვს ნაკრებთან და რუმინეთის გენერალთან გამართვების შემდეგ საქართველოს ნაკრების ფიასკო. „ჩემს ადგილზე მაკადილი ერთი ჟორნალისტი, ისიც ვერ ახსნიდა იმას, თუ რატომ ვერ მოიგეს ვერც ერთი პარტია ოთხმა ქართველმა. დიდოსტატმა ქალმა ბოლო ოთხ ტურში, — 12 პარტიაში (!). მე არ ვიცი, რა მოხდა. ამას არავინ მოელოდა. ის კი არა, ოლიმპიადის დამთავრებამდე სამი ტურით აღრე, ორგანო-ზატორებმა საქართველოს ჰიმნის ნოტები მომთხოვეს“... — ამბობს გურიელი.

ქართველ დიდოსტატ ქალებს ვერაცხლის ან ბრინჯაოს მედლები თავის დროზე შეეძლოთ მიეღოთ. „ბოლო ტურში შეიძლებოდა, მიეხლოებოდით ეგ გოლლაის ნაკრებთან და წინასწარი მორიგებით, შეხვედრა ფრედ დაგვამთავრებინა, მაგრამ ეს თავში აზრად არავის მოსვლია, რადგან ბოლო წუთებამდე ოქროს მედლებისთვის ვიბრძოდით.“

ნინო გურიელმა აღშფოთება გამოთქვა ქართული პრესის ზოგიერთი გამოცემის დამცირებული შეფასებების გამო (ალბათ, ჩვენი გაზეთიც იგულისხმა. რედ.) თუმცა ქალბატონ ნინოს არ დაუკარგავს ენის გაზვიადების ხელწერება.

აღინიშნა, რომ კრიტიკის უფლება ყველას აქვს, თუმცა, რაც დაიწერა, ეს მეტისმეტი იყო.

პრესკონფერენციაზე რამდენიმე შეკითხვა დაეუქსიათ ქალბატონ ნინოს:

● *რატომ გადაწყვიტეთ პრესკონფერენცია ასე დაგვიანებით?*

— უკვე ვთქვი, რომ საკმაოდ დაღლილები ჩამოვედით. როცა ვენიდან გამოვფრინდით, სამი საათის შემდეგ გაუწყვეს, რომ თვითმფრინავი გაფრინდა იქ და ისე უკან გვაბრუნებდნენ. ღამე ვენაში გავათენეთ. მეორე დღეს კი ფრანკფურტის გავლით ჩამოვედით თბილისში. ოჯახის წევრებთან, ნერვიულობდნენ და მაშინვე შინ გავშორდი. პრინციპში ბრძანებულობა არ ჰქონდა, პრესკონფერენცია მაშინვე ჩატარებოდა თუ ორი-სამი დღის დაგვიანებით.

● *ოლიმპიადაზე ერთ კვირაშიორჯერ-სამჯერ, საქართველოს ნაკრება იმავე შემადგენლობით გიყვნ ზავრებოდა?*

— რა თქმა უნდა, იმავე შემადგენლობით.

● *ბატონო, რით შეიძლება აიხსნას ქართველი ქალების ფიასკო? გადაღლილობით?*

— ზუსტად ვერ გეტყვით, რა მოხდა. შეიძლება, გადაღლილობით...

ნინო გურიელმა ისიც თქვა, რომ 2004 წლისათვის საქართველოს ნაკრები ახალი გარანტირებული აქვს მხოლოდ მაია ჩიბურდანიძს, დანარჩენი სამი ადგილის მფლობელის ვინაობაც შერჩეული დადგინდება. გენდერი მოხვდება ის, ვინც ამის ღირსი იქნება. საქართველოს ჭიდაკის ფედერაციის პრეზიდენტმა განაცხადა, რომ მომავალ ოლიმპიადას უფრო მომზადებული შეხვდებიან.

პრესკონფერენციაზე მეისალმნენ აგრეთვე ცნობილი ვეტერანი მოჭიდავეთაო კანდელაკი, მსოფლიო მოგზაური ჯუმბერ ლეკვეკა, ფალავანთა ოჯახის წარმომადგენელი, პარლამენტარი ზაზა სიორიძე („ვახტანგ ბალავაძე და გიორგი ხსირტლაძე ჩვენი ქვეყნის სავიზიტო ბარათია მსოფლიოში“ – ეს ზ. სიორიძის სიტყვებია), „მსოფლიო სპორტის ლეგენდა უწოდა“ თავად ჭიდაობის ლეგენდამ, პარლამენტის სპორტის კვეკომიტეტის თავმჯდომარემ რომან რურუამ იუბილარებს. დამსწრეთა სიამაყის გრძნობა გამოიწვია ცნობილი იურისტისა და იურისტთა აღზრდელის, პროფესორ გივი ინწკირველის სიტყვებმა, რომ „საქართველოში არათუ უყვართ სპორტსმენები, არამედ ისინი გაიგივებულნი არიან ქართულ პატრიოტიზმთან“.

თავისებურად შეეხმიანა პატრიოტიზმის თემას თბილისის საკრებულოს ახალარჩეული თავმჯდომარე მიხეილ საკაშვილი, რომელიც დაგვიანებით შემოფიდა დარბაზში და სურვილი შეიმჩნია, რომ ჭიდაობის განვითარებაში შეტანილი განსაკუთრებული პირადი წვლილისათვის ფილას ორდენი. არც სამშობლო დარჩა ვალში – ორივე საბელთან მამუშაობდნენ *საქართველოს პრეზიდენტის განკარგულებით ქვეყნის ერთ-ერთი უღირსი ჯილდოთი ვახტანგ ჯორჯასპის II ხარისხის ორდენით* დაჯილდოვდა. და კიდევ ერთი დაფასება – საქართველოს სპორტის სახელმწიფო დეპარტამენტის თავმჯდომარემ ირაკლი მემანარაშვილმა მისალმება სასიამოვნო ცნობით დაასრულა – ორივე ფალავანს მიენიჭა საქართველოს სპორტის დამსახურებული მუშაკის სატიტო წოდება.

ოუბილარებისადმი გულთბილ მისალმებაში სეოლის პრეზიდენტი ჯანსუფ ბაგრატიონი შეეხო იმ უდიდეს ვნებას, რომელიც ირაკლი ჭყონიამ და ფალავანებმა შეიტანეს არა მხოლოდ ქართულ და საბჭოთა, არამედ მსოფლიოში ჭიდაობის განვითარებასა და ავტორიტეტის ამაღლებაში.

„ჟაკეთები კარგი ტენდენცია, ღირსეულ ადამიანთა ღირსეულად დაფასების ტენდენცია, რაც მომავალ თაობას უნერგავს რწმენას, რომ ღვაწლი არ დაიკარგება. ჩვენ განსაკუთრებით გვეამაყება, რომ ორივე ფალავანმა ჯერ ფიზიკური კულტურის ინსტიტუტი დაამთავრა და შემდეგ დაეუფლა სხვა პროფესიას“ – თქვა საქართველოს ფიზიკური აღზრდისა და სპორტის აკადემიის რექტორმა, პროფესორმა ომარ გოგიაშვილმა.

ვახტანგ ბალავაძეს მიესალმება ირაკლი მემანარაშვილი

გოჩა ძასოლია (მარცხნივ) და გიორგი ხსირტლაძე

მეორე დღეს კი სიმონ მაისურაძის იუბილე აღინიშნა

სპორტის სახელმწიფო დეპარტამენტმა, სეოლ-მა, ქართული ჭიდაობის ფედერაციამ და მაისურაძეთა საგვარეულომ, მეორე დღეს, 17 ნოემბერს, გამოჩენილი ვეტერანი მოჭიდავის, ქართული ჭიდაობის დიდოსტატის, საქართველოს ახლოეტერი ფალავნის სიმონ მაისურაძის დაბადებიდან 75 წლისთავი აღინიშნა რესტორან სანლო. იუბილარს გულთბილად მოესალმნენ სპორტული სპორტული სპორტული

ძალოსნობა

საქართველოს ძალოსნობის ეროვნული ფედერაციისა და გაზეთ „ლელოს“ ერთობლივი პროექტი

№ 1

საქართველოს ინგელიგენციის მიერ ართვა მსოფლიოს 82-ე ჩემპიონატში მონაწილე ძალოსნებისა

ჩვენო ძალიერო, რკინასთან მებრძოლო ბიჭებო, გვინდა გისურვოთ წარმატებით გამოსვლა მსოფლიოს ფიცარნაგზე.

მთელი ერი თქვენს გვერდითაა და გულშემატკივრობთ. დარწმუნებული ვართ ჩვენი ქვეყნის სახელს დიდების კვარცხლბეკზე აიტანთ. ჩვენს სამშობლოს ხომ სიმძიმეებთან ჭიდილის დიდი გამოცდილება აქვს. ამიტომაც გვჯერა, რომ თქვენც ძალ-ღონეს არ დაიშურებთ, რათა გამარჯვებულები გიხილოთ მშობლიურმა ხალხმა.

ის ფაქტი, რომ გიორგი ასანიძის გამოსვლა ჩემპიონატზე სწორედ წმინდა გიორგის ბრწყინვალე დღესასწაულს ემთხვევა, კიდევ ერთხელ გვაფრწმუნებს, რომ ჩვენს სამშობლოს დამარცხება არ უწერია.

უშალი გფარავდეთ და დმერთი იყოს თქვენი შემწე:

ძალაგამოცლეული ქოტე ბასპარაძე, სოფიკო ჭიაურელი, ჯიგა ლორთქიფანიძე, ძმები ვასო და ქიქნაძე, ოთარ მელქისეთიანები, ბუხრაზ ბაბუნია, ზურაბ ძაფიანიძე, გიორი ბებეჯაური, ჯემალ ლაბაძემ და სხვები.

დავით ბეჭუაშვილი

ძალოსნობის ფედერაცია ძალას იკრებს

წლეულს, 1 თებერვალს, გაიმართა საქართველოს ძალოსნობის ეროვნული ფედერაციის მორიგი ყრილობა, სადაც სპორტის სახელმწიფო დეპარტამენტის თავმჯდომარის ირაკლი მემძარიაშვილის წარდგინებით დელეგატებმა 4 წლის ვადით ძალოსნობის ფედერაციის პრეზიდენტად ერთხმად აირჩიეს საქართველოს პარლამენტის წევრი ბატონი დავით ბეჭუაშვილი.

ახალარჩეულმა პრეზიდენტმა ყრილობის დელეგატებს აღუთქვა, რომ ძალ-ღონეს არ დაიშურებს სპორტის ამ სახეობის განვითარებისათვის და წარმატებული სპორტსმენების ხელშეწყობისათვის.

ძალოსნობის ფედერაციის გენერალური მდივნის პოსტი დაიკავა ბატონმა ჯემალ წიკლაურმა. ფედერაციას ოთხი ვიცე-პრეზიდენტი ჰყავს.

არჩევის პირველი დღიდანვე ქართული ძალოსნობის ხელმძღვანელების შტაბი აქტიურ მუშაობას შეუდგა.

სპორტკლუბი „გიორგი ასანიძე“

2002 წლის 18 თებერვალს, ვაკე-საბურთალოს რაიონულმა სასამართლომ რეგისტრაციაში გაატარა არასამთავრობო ორგანიზაცია, საქართველოს სპორტის განვითარების კავშირი — სპორტკლუბი „გიორგი ასანიძე“.

ორგანიზაციის მიზანია ხელი შეუწყოს სპორტის განვითარებას, დაიცვას სპორტსმენების ინტერესები სხვადასხვა ინსტანციებში, აქტიურად ითანამშრომლოს სპორტულ ფედერაციებთან. მიიღოს მონაწილეობა იმ კანონპროექტების განხილვაში, რომელიც კავშირშია სპორტთან, ასევე ხელი შეუწყოს ვეტერან სპორტსმენებს.

კავშირის თავმჯდომარეა მსოფლიოს ჩემპიონი **გიორგი ასანიძე.**

თქვენ ჩაიქექ თავებად შეაბიჯა ძალოსნობის სავყარში

სულ ახლახან ქართული ძალოსნობის ისტორიას კიდევ ერთი ოქროს ფურცელი შეემატა. ახალგაზრდა თემურ ჩხეიძემ საფრანგეთის ქალაქ ნიცაში გამართული ევროპის კადეტთა ჩემპიონატებზე ოქროს ორი (ატაცა და ორჭიდი) და ვერცხლის ერთი (აკერა) მედალი ჩამოიტანა. თან, ევროპის რეკორდითაც გაგვახარა.

ევროპის ჩემპიონატში მონაწილე 17 ქვეყნის ძალოსნებიდან თემურის წონაში (77 კგ) 15 ქვეყნის წარმომადგენელი იბრძოდა, რომელთაგან რვაელურად მხოლოდ ხუთს შეეძლო მედლებისათვის ბრძოლა, მაგრამ თემურის მიერ ნაჩვენები შედეგები (ორჭიდში 287,5 კგ) მთელი ევროპის მეტოქეთათვის აღმოჩნდა მეტოქეთათვის.

ევროპის კადეტთა ჩემპიონატისათვის მზადება და მონაწილეობა მთლიანად ძალოსნობის ფედერაციის თავკაცმა დავით ბეჭუაშვილმა დააფინანსა.

იქამდე კი ცხვარიჭამიაში შეკრებაზე ჩხეიძეს თვით ნაკრების მთავარი მწვრთნელი ვანო ტრიქუროვი უტარებდა კონსულტაციებს. — შესანიშნავი შედეგია, ევროპის მომავალ ჩემპიონატზე მხოლოდ ჩემპიონობისათვის ვიბრძოლებთ — აცხადებს თემურ ჩხეიძის მთავარი მწვრთნელი ავთანდილ გახოკიძე. წარმატება ვუსურვოთ ჭაბუკ ძალოსანს.

მსოფლიო ჩემპიონატის წინ

გ. ასანიძე: ჩემი მთავარი მეტოქე ისევ «შტანგა» იქნება...

გიორგი ასანიძე, ვარშავაში, სადაც ხვალ დაიწყება ძალოსანთა მსოფლიოს ჩემპიონატი, რამდენიმე წინათ ადრე ჩავიდა და ინტენსიურ მზადებას შეუდგა. გიორგის პოლონეთში შევხვდით, რამდენიმე დღის წინ მცირე ტურნირში მოუხერხა ძალები და, ცხადია, გვაინტერესებდა, მისი ამჟამინდელი სპორტული ფორმა შეესაბამება თუ არა მსოფლიო ჩემპიონის ამბიციებს...

● *გიორგი რა ტურნირში მიიღე მონაწილეობა?*

– ასეთი ტურნირები პოლონეთში სისტემატურად ტარდება და პოლონეთის ძალოსნური ლიგის სახელით არის ცნობილი. ტურნირი კლუბებს შორის იმართება. თითოეულ კლუბს პოლონელ ძალოსანთა გარდა ბევრი უცხოელიც ჰყავს წევრად გაფორმებული. მეც ერთ-ერთი მათგანის, ქალაქ ჩეხანოვოს კლუბ „მაზოვიას“ წევრი ვარ. ტურნირშიც ამ კლუბის სახელით გამოვედი.

● *კმაყოფილი თუ დარჩი შედეგით?*

– ერთი შეხედვით მაღალი მაჩვენებელი არ არის. თუმცა, თბილისში, გასხოვთ ალბათ, ხელი ვიტკინე და ამის გამო დიდ წონაზე მისვლას თავი ავარიდე. საერთო ფიზიკური მდგომარეობით უკმაყოფილო არა ვარ. ხელი სრულად მომარჩება თუ არა, გარწმუნებთ, მაჩვენებელი ოპტიმალურს მიუახლოვდება.

● *ტრავმა რამდენად სერიოზული?*

– საგანგაშო არაფერია, თითქმის მომარჩა და სრული დატვირთვითაც ვვარჯიშობ.

● *შენთვის ასეთმა დაბალმა შედეგმა რომელი ადგილი მოგიტანა?*

– გამარჯვებისათვის ესიც მეყო, რაც კლუბის ყუღაბაში საკმარისი ქულების ჩაწერითაც აღინიშნა. მინდა გითხრათ, რომ ჩვენი კლუბი პოლონეთის ლიგის გათამაშებაში მეორე ადგილზეა და რეალური შანსიც გვაქვს, პირველები გავხდეთ. ამისათვის არცთუ ბევრია საჭირო – თუ დანარჩენი წევრებიც მხარს ამიბამენ, ამოცანა შესრულებადია.

● *ხვირს თუ ნახულობთ ასეთი პირველობებიდან?*

– მცირე, მაგრამ გასამრჯელოს აღალად გვაძლევენ, თუკი კლუბს ჩასაფელეკ ქულებს მოუტანს სპორტსმენი, 200 დოლარით ასაჩუქრებენ, რაც უფრო უკეთეს შედეგს აჩვენებ, შესაბამისად, თანხაც იზრდება, თუმც კი – მინიმალურად...

● *იმედია, მთელ ყურადღებას პოლონური ლიგის მოგებაზე არ გამაბჯენილებ და მთავარი ტურნირისათვის ჯერჯერობით მოემზადები.*

– რა თქმა უნდა, უპირველესი მიზანი კვლავ მსოფლიოს ჩემპიონობაა და ყოველგვარ შეჯიბრებებს მსოფლიო ჩემპიონატისათვის მზადების ეტაპად განვიხილავდი.

● *როგორც ყოველთვის, ალბათ, პოლონელები მზადებისათვის კვლავაც კარგ პირობებს გიქმნიდნენ...*

– ამ მხრივ პრობლემები არასდროს მქონია და ახლაც ასე იყო.

● *გია, ამჯერად მარტო არ იყავი. ქართველ ძალოსანთა საკმაოდ დიდი ჯგუფიც შენთან ერთად ვარჯიშობდა. ყველა მათგანი გამოვა ვარშავაში?*

– თუ გაუთვალისწინებელი რამ არ მოხდა, აუცილებლად. მათი მზადება სასურველი ტემპით მიმდინარეობდა.

● *ხომ არ შეგეუხსენებინა მკითხველისათვის მათი სახელები?*

– სიამოვნებით. ესენი არიან: ალეკო ნოზაძე, ზურაბ ავთანდილაშვილი, გიორგი კობალაძე და დავით პაჟილიშვილი.

● *მართალია თუ არა, რომ თქვენთან ერთი ახალგაზრდა ცხინვალელი ძალოსანიც ვარჯიშობდა?*

– სრული სიმართლეა. როგორც ქართველმა გუდშემატკივარმა იცის, ჩემი, ასევე საქართველოს ნაკრების მთავარი მწვრთნელი ვანო გრიქუროვი ცხინვალელია. ის დღესაც ურთიერთობს მშობლიურ ქალაქთან და ძალოსნობასაც, შეძლებისდაგვარად, დიდ ყურადღებას აქცევს. არსენ კასაბიევიც, რომელიც 1987 წელსაა დაბადებული, ვანოს მოწაფეა და დიდ იმედსაც ამყარებს მასზე. მინდა ბაზი გავუსვა იმას, რომ არსენი საერთაშორისო სარბიელზე აუცილებლად გამოვა და, მხოლოდ და მხოლოდ საქართველოს სახელით. პირველი ასეთი გამოცდა მას მომავალ წელს, კადეტთა (16 წლამდელ სპორტსმენთა) ევროპის ჩემპიონატზე ელის. ცხინვალის რეგიონი ძლიერი ძალოსნებით ყოველთვის გამოირჩეოდა, რომ აღარაფერი ვთქვათ კახი კახიაშვილზე. ასე რომ, თუ ამგვარი პრეცედენტები კვლავაც იქნება, მე პირადად მივესალმები და დიდად მოხარული დავრჩები. რა თქმა უნდა, პოლიტიკოსი არა ვარ და შეიძლება ამისად პოლიტიკურ განცხადებებში ვერ გავაკეთებ. ერთი რამ კი ნამდვილად ვიცი – ყველას ერთმანეთი უნდა გვიყვარდეს და საერთო საქმეც ერთად უნდა ვაკეთოთ... არც ოსები და არც ქართველებს, ვფიქრობ, სხვა გზა არ დაგვრჩენია.

● *გია, სავარაუდოდ, ჩემპიონობაში ვინ შეგეცილება?*

– მთავარი მეტოქე ბერძენი დიმასი, გერონე, ტრავმირებული

და ამიტომ მისი მონაწილეობა საეთოა. სხვა მეტოქეთაგან გამოსარჩევი ბულგარელი ივანოვი და ბელარუსი ანუშენკოა. შეიძლება ერთი-ორი სხვაც გამოერიოს, თუმცა, არა მგონია, ჩემპიონობას შეწვდნენ.

● *ვიცი, რომ შენი ოცნება, ორჭიდის ჯამში, 400 კილოგრამის დაგროვებაა. თქმა არ უნდა, ახეთი, თითქმის ფენომენალური შედეგის ჩვენების შემთხვევაში, ჩემპიონობას ვერავინ წაგართმევს. მაგრამ თუ 400 კილოგრამს ვერ შეუდგი, როგორ ფიქრობ, გამარჯვებისთვის რამდენი იკმარებს?*

– ამ ფაქტს, რომ მომავალმა მსოფლიო ჩემპიონმა მინიმუმ 390 კილოგრამი უნდა ასწიოს, წყალი არ გაუვა; რაც უფრო მეტს შეძლებს, ცხადია, შანსიც უფრო იზრდება. რეალურად კი 395 კილოგრამი ალბათ საკმარისი იქნება. უპირველესად, გამარჯვებაზე ვფიქრობ და არსებითი მნიშვნელობა სულაც არა აქვს, რა შედეგით გავიმარჯვებ. ისე კი, ნათქვამი მაქვს – ძალოსნობიდან ისე არ წავალ, ოცნება რომ არ აგისრულო-მეთქი. ვინც კარგად მიცნობს, შესანიშნავად უწყის, როგორი თავისთავმა ვარ...

საქ. ინფორმაცია

ჩვენი ძალოსნები მსოფლიო ჩემპიონატზე

19–24 ნოემბერი. პოლონეთი. ქ. ვარშავა

მსოფლიოს ჩემპიონატი. მონაწილეობენ:

77 კგ — დავით პაჟილიშვილი, 22 ნოემბერი, 15 სთ.
85 კგ — გიორგი ასანიძე, 23 ნოემბერი, 20 სთ.
105 კგ — ალეკო ნოზაძე, 25 ნოემბერი, 20 სთ.
105 კგ — ზურაბ ავთანდილაშვილი, 25 ნოემბერი, 15 სთ.

ძალოსნები ახალ წელს ახალ დარბაზში შეხვდებიან...

ისეთ ქვეყანაში, რომელიც მძიმე ეკონომიურ კრიზისს განიცდის, ყველა ახალი თუ რეკონსტრუირებული შენობა განსაკუთრებულ მნიშვნელობას იძენს და ამ საქმის შემოქმედი განსაკუთრებულ ავტორიტეტს იძენს საზოგადოებაში, მით უმეტეს, თუ ეს შენობა სპორტული კომპლექსია და მასში ჩვენი ქვეყნის წარმატებული სპორტის სახეობის წარმომადგენლებმა უნდა ივარჯიშონ. ცნობილი ფაქტია, რომ თანამედროვე ტენდენციებით აღჭურვილ დარბაზში ჩატარებული ვარჯიშები უფრო ეფექტურია და შედეგების ზრდის დინამიკა თავდაშსაცემი ხდება.

სწორედ ასეთ ჭეშმარიტად ქართულ საქმეს ემსახურება საქართველოს ძალოსნობის ეროვნული ფედერაცია და მისი პრეზიდენტი ბატონი დავით ბეჟუაშვილი, რომელმაც ამ თანამდებობაზე მოსულიდან, სულ რაღაც ათი თვის მანძილზე შეძლო ძალოსნებისთვის მოქმედი ზემოხსენებული დარბაზის აშენება. გარდა ამისა, მნიშვნელოვანი შეკრებები მოაწყო და ცხვარიჯამიაში, მსოფლიოს მომავალი ჩემპიონატისათვის ეკატერინა გუნდინა ოფთვით შეკრება ჩატარა უშუალოდ ბენამინის გამარჯვებას ადგილზე. ნაკრების ყველა წევრი უზრუველყოფილია ხელფასებით. ცხადია, მიაში გამართულმა შეკრებამ თავისი შედეგი გამოიღო და ქვეყანას მოეკლინა ახალგაზრდების შორის ევროპის ჩემპიონი – თემურ ჩხეიძე, რომელმაც სპორტულ ქალაქ ნიცაში მოიპოვა ეს ტიტული. აქვე აღსანიშნავია საქართველოს სპორტის სახეობებიდან ფეხბურთში ნაკრების მნიშვნელოვანი მხარდაჭერა. სწორედ ამ ორი ორგანიზაციის დამსახურებაა, რომ ქართველი ძალოსნები მონაწილეობენ თითქმის ყველა საერთაშორისო შეჯიბრებაში. ძალოსნობა დღეისათვის საქართველოში, რაგბისა და ჭიდაობის სახეობებთან ერთად, წარმატებული სახეობაა თვალები. მისი „საეზოური ბარათი" კი მსოფლიოს ჩემპიონი გიორგი ასანიძეა.

მსოფლიო ჩემპიონატიდან შინ დაბრუნების შემდეგ გაიმართება რეკონსტრუირებული დარბაზის პრეზენტაცია, მთელ ქვეყანა დაინახავს თუ რა შეუძლია საქმითა ადამიანის მონდომებას.

ძალოსნობის ფედერაციის დამოკიდებულება საქმისადმი გვისახავს იმედს, რომ მომავალი ოლიმპიადისთვის ძალოსნობა იმედს ლეღვენთას მოიპოვებს, რაც ჯერ არც ერთ ოლიმპიადაზე არ მოუპოვებია და ეს ასანიძეს გვერდით ამოუდგებიან ჩვენი სხვა ხიბჭიერი ძალოსნები.

რაფაელ ხიბჭიანი

ძალოსნობის განვითარების ოქროს ისტორია საქართველოში

საქართველოში ძალოსნობის განვითარების ფუძემდებელი გიორგი ბაგრატიონ-ძე ჩიკვაიძეა, რომელიც კიევის უნივერსიტეტის დამთავრების შემდეგ, გასული საუკუნის 20-იან წლებში, მსოფლიო რეკორდსმენის წოდებით დაბრუნდა სამშობლოში (ორი ხელით აჰიბა 60 კგ, საკუთარი წონა — 60 კგ). მან მოღვაწეობა დაიწყო ფიზიკური კულტურისა და სპორტის კომიტეტში და ძალ-ღონეს არ იშურებდა ძალოსნობის განვითარებისათვის. გიორგი ჩიკვაიძე სიცოცხლის ბოლო წლებში მუშაობდა ფიზიკური კულტურის კვლევით ინსტიტუტში.

გიორგი ჩიკვაიძის საქმიანობა გაგრძელა მისმა მოსწავლემ — კონსტანტინე ზაუტაშვილმა. 40-იანი წლებიდან იგი იყო საქართველოს ძალოსნობის ფედერაციის თავმჯდომარე. ამავე დროს ეწეოდა პედაგოგიურ მოღვაწეობას თბილისის სახელმწიფო უნივერსიტეტში, მინიჭებული ჰქონდა საერთაშორისო კატეგორიის სპორტის მსჯის წოდება.

1972-76 წლებში ძალოსნობის ფედერაციას სათავეში ჩაუდგა დუგლას ნიკურაძე, რომელიც იმ პერიოდში სოფლის მეურნეობის მინისტრის მოადგილედ მუშაობდა.

1976-80 წლებში დუგლას ნიკურაძე შოთა ბუაძემ შეცვალა, რომელიც ამავე დროს ფიზკულტურისა და სპორტის კომიტეტის ინსტრუქტორი. ვედაგოგიურ მეცნიერებათა კანდიდატი შოთა ბუაძე, რომელიც რვა წელის განმავლობაში ხელმძღვანელობდა თოორიის კათედრას, დღესაც აგრძელებს მოღვაწეობას ძალოსნობის ფედერაციაში ვიცე-პრეზიდენტის პოსტზე.

1980-84 წლებში სპორტის სახელმწიფო კომიტეტის ინიციატივით, ძალოსნობის ფედერაციის თავმჯდომარედ აირჩიეს გურამ ლოლაძე, რომელიც იმ პერიოდში სახელმწიფო სტრუქტურაში მუშაობდა.

1987 წელს ძალოსნობის ფედერაციის პრეზიდენტის პოსტი დაიკავა წარსულში ცნობილმა ძალოსანმა იური ჩარდვანიშვილმა, რომელიც ამჟამად მუშაობს მეტალურგიის კვლევით ინსტიტუტის დირექტორის მოადგილედ. იგი ბანკაით ტექნიკურ მეცნიერებათა დოქტორი.

1993 წლიდან ფედერაციას სათავეში ჩაუდგა რამაზ გურგენიძე, რომელსაც ვიცე-პრეზიდენტის პოსტი ეკავა, იყო ძალოსანთა ნაკრების უფროსი მწვრთნელი, მინიჭებული აქვს საქართველოს დამსახურებული მწვრთნელის წოდება.

2002 წლის 1 თებერვლიდან საქართველოს ძალოსნობის ფედერაციის პრეზიდენტის თანამდებობაზე არჩეულია საქართველოს პარლამენტის წევრი, ეკონომიკურ მეცნიერებათა კანდიდატი, წარმატებული ბიზნესმენი დავით ბეჟუაშვილი.

1993 წლიდან საქართველოს ძალოსნობის ეროვნული ფედერაცია საერთაშორისო ძალოსნობის ფედერაციის სრულუფლებიანი წევრია.

ძალოსნობა რეგიონებში

საქართველოს ძალოსნობის ბაზისი ძირითადად რაიონებზე მოდის, ოდითგანვე თბილისელ ძალოსნებს გვერდს უმაგრებდნენ ქუთაისელი, ხარჩიერელი, წყალტუბოელი, დედოფლისწყაროელი, თელაველი, ბაოუშელი, ცხინვალელი, რუსთაველი სპორტსმენები. ბაზები იყო ამბროლაურში, ბოლნისში, ლაგოდეხში, ზუგდიდში, სენაკში და სხვა რაიონებში.

დღეს ქვეყანაში შექმნილმა მძიმე მდგომარეობამ თავისი უარყოფითი გავლენა იქონია სწორედ რაიონებზე, ამიტომაცაა, რომ ბაზების უქონლობის გამო ძალოსნობაში ახალგაზრდები მხოლოდ კახი კახიაშვილის და გიორგი ასანიძის გამო მოდიან.

თუმცა ფედერაციის ახალი ხელმძღვანელობის მიერ გაწეულმა მუშაობამ იმედი ჩაუსახა რეგიონებში მოღვაწე ძალოსნების მწვრთნელებს, რაც ნათლად გამოჩნდა სულ ახლახან რუსთავში გამართულ ტურნირზე, სადაც ჩვენი ქვეყნის 12 რაიონის წარმომადგენლები ეჯიბრებოდნენ ერთმანეთს.

რაიონების ძირითადი სურვილი იყო და არის შეძლებისდაგვარად, რაც შეიძლება ხშირად ჩატარდეს შეჯიბრებები ქვეყნის მასშტაბით, მწვრთნელებსა და წამყვან სპორტსმენებს კი კონსულტაციები ადგილზე ეგეწოთ, რაც ხელს შეუწყობს ძალოსნობის პოპულარიზაციას ამა თუ იმ რაიონში.

ამჯერად, რუსთაველში, წყალტუბოელმა, დედოფლისწყაროელმა, თბილისელმა ძალოსნებმა მათ მიერ უკანასკნელ ტურნირზე ნაჩვენები შედეგებით დაგვარწმუნეს, რომ ძალოსნობა ჩვენში აღმავლობის გზაზე დგას.

ვასო გოგიტიდზე

საქართველოს ძალოსნები საერთაშორისო სარბიელზე

ჯოელი სსრ კავშირის ძალოსანთა ნაკრებმა, პირველად ოლიმპიადების ისტორიაში, 1952 წელს მიიღო მონაწილეობა ჰელსინკში გამართულ ზაფხულის ოლიმპიურ თამაშებში. მაშინ ძალოსანთა ნაკრების ორსახეობის იცავდა საქართველოს წარმომადგენელი რაფაელ ჩიმბაძონი, რომელმაც ბრწყინვალედ იასპარეზა და ოლიმპიური ჩემპიონის ოჯრის მედალი მოიპოვა. იგი გახლავთ მსოფლიოს ორგზისა და ევროპის მრავალგზის რეკორდსმენი, მინიჭებული აქვს სპორტის დამსახურებული ოსტატის წოდება, არის საქართველოს სპორტის დამსახურებული მუშაკი, საერთაშორისო კატეგორიის მსჯი.

1968 წელს ქართველმა ძალოსანმა დიტო შანიძემ მეხსიერად, ზაფხულის ოლიმპიურ თამაშებში, ვერცხლის მედალი მოიპოვა. მან ეს წარმატება ოთხი წლის შემდეგ, მიუნხენის ოლიმპიურ თამაშებში გაიმეორა, ხოლო მეორე წელს მსოფლიო ჩემპიონიც გახდა. იგი მრავალგზის მსოფლიო რეკორდსმენია, ორჯერ მოიპოვა ევროპის ჩემპიონის ოჯრის მედალი, მინიჭებული აქვს სპორტის დამსახურებული ოსტატის წოდება.

40 წელს შემდეგ, 1992 წელს ბარსელონაში ბრწყინვალედ იასპარეზა და ოლიმპიური ოჯრის მედალი მოიპოვა კახი კახიაშვილმა. მან ეს წარმატება ორჯერ კელა გაიმეორა, მაგრამ უკვე როგორც სპეციალისტმა. კახი კახიაშვილმა სპეციალური ოლიმპიური ოჯრის მედლები ატლანტასა და სიდნეიში გამარჯვულ ოლიმპიურ თამაშებში მოიტანა.

2000 წელს იმავე სიდნეიში გიორგი ასანიძემ ოლიმპიური თამაშების ბრინჯაოს მედალი მოიპოვა, 2001 წელს მსოფლიო ჩემპიონიც გახდა. ამასთან, გიორგი არის ევროპის ორგზის ჩემპიონი, მსოფლიო რეკორდსმენი.

ზემოთ აღნიშნული სპორტსმენების გარდა, სხვადასხვა დროს შესანიშნავ წარმატებას მიაღწიეს ელადიჭარ სეტლენკომ, ხაიმ ხანუკაშვილმა, მამია ცეცხლაძემ, ალექსანდრე ჭეჭელაშვილ, გიორგი ჯოჯუამ, ამირან ჯიტაძემ, ბიძინა მიქიაშვილმა, მოხარა გოგიამ, ალეკო ნოზაძემ და სხვებმა, რომლებიც წარმატებით იცავდნენ საქართველოს სპორტულ ღირსებას საერთაშორისო სპორტულ სარბიელზე.

საქართველოს ნაკრები გუნდი ძალოსნობაში

ჟურნირი რუსთავში

23-24 ოქტომბერს, რუსთავში, საქართველოს ძალოსნობის ფედერაციის ხელშეწყობით და რუსთავის სპორტკომიტეტის თანხმობით ჩატარდა საბელოვანი ძალოსნის სანდრო გოგოლაურის ხსოვნის ტურნირი. ამ ტრადიციულ ასპარეზობაში ყოველთვის ჩვენი ქვეყნის უძლიერესი ათლეტები მონაწილეობენ. ამჯერადაც ასე იყო. მასპინძლებთან ერთად, შეჯიბრებაში ჩაებნენ თბილისის, სამხეთის, ბოლნისის, წყალტუბოს, დედოფლისწყაროს, აჭარისა და ახალციხის რჩეული ძალოსნები. კარგად ორგანიზებული ტურნირი უხვად პრიზებმაც დაამშვენა. ახსოვტერი ჩემპიონის პრიზს დაეუფლა ბესო გოგია (ახალციხე), „სპორტულ გიორგი ასანიძის" პრიზი გადაეცა აღარ მამიაშვილ (წყალტუბო), ძალოსნობის ფედერაციის — ზვიად სამუკაშვილ (დედ. წყარო), გელა ბაზაძეს (სამხეთი) პატივსაცემი პრიზებით დაჯილდოვდნენ ამრეთვე პრესკეპტიკული ახალგაზრდა ძალოსნები. ახლა კი გავაცნობთ გამარჯვებულებს, პრიზიორებს და მათ შედეგებს: **40 კგ:** 1. ვახტანგ ლობჟანიძე (რუსთ) — 57 (25+32), მწვრთნელი ლობჟანიძე; **48 კგ:** 1. გურამ გოგოჯაძე (ავ. ჩაჭი) — 97 (40+57) — მწვრთ. ბასილია, 2. გიორგი ცანკვეშელი (რუსთ) — 75 (30+45) — მწ. ლომბაძინე, (თბ) — 60 (25+35) — მწვრთნ. ფარულავა; **52 კგ:** 1. ზვიად სამეკაშვილი (დედ.წყარო) — 182 (82+100) — მწვ. სანონიანი, ანთაური, 2. გიორგრძი ზოიძე (აჭ. ჩაჭი) — 120 (50+70) — მწვრთნ. ბასილია, 3. კოხა იობოლაშვილი (თბ) — 90 (40+50) — მწ. ფარულავა; **56 კგ:** 1. აღუკო მამიაშვილი (წყალტ) — 160 (70+90) — მწ. მამიაშვილი. 2. ლუკა მჭედლიშვილი (თბ) — 122,5 (50+72,5) — მწვრთნ. ფარულავა, 3. გიორგი ხუხარაშვილი (თბ) — 117,5 (52,5+65) მწვრთნ. ფარულავა; **62 კგ:** 1. ზაზა აბელაძე (ჩაჭი) — 205 (90+115) — მწ. ბასილია, 2. პაატე მჭედლიშვილი (დედ. წყარო) — 175 (80+95) — მწ. სანონიანი, 3. ზურაბ ჩხებნაძე (თბ) — 170 (75+95) — მწ. ფარულავა; **69 კგ:** 1. კახა კაკულია (ჩაჭი) — 202,5 (92,5+110) მწ. ბასილია, 2. აღუკო მელაძე (თბ) — 197,5 (90+107,5) — მწვ. ანთაური, 3. ზურაბ დუმბაძე (ჩაჭი) — 192, 5 (85+107,5) — მწვ. ბასილია; **77 კგ:** 1. ელდარ ზოიძე (ჩაჭი) — 225 (105+120) — მწვ. ბასილია, 2. აღიკ სანონიანი (დედ. წყ) — 220 (95+125) — მწვ. სანონიანი, 3. გენადი ჩიქოვანი (რუსთ) — 195 (85+110); **85 კგ:** 1. გელა ბაზაძე (სანჩ) — 305 (140+165), 2. ზურაბ გოგსაძე (ახც) — 290 (130+160), 3. გიორგი ბეჟიტაშვილი (სანჩ) — 237,5 (107,5+130); **94 კგ:** 1. გიორგი მაჭავარიანი (თბ) — — 275 (145+130), 2. გოჩა კიკოლაშვილი (ბოლნ) — 250 (107+143), 3. გიორგი სუბელიანი (ბოლნ) — 247,5 (115+132,5); **105 კგ:** 1. ბესო გოგია (ახც) — 325 (150+175), 2. გიორგი თურქანიძე (სანჩერე) — 120 (55+75); **+105 კგ:** 1. ნუგზარ ხუხურაშვილი (თბ) — 225 (100+125), 2. გელა შანშიაშვილი (თბ) — 125 (50+75).

კახი კახიაშვილი

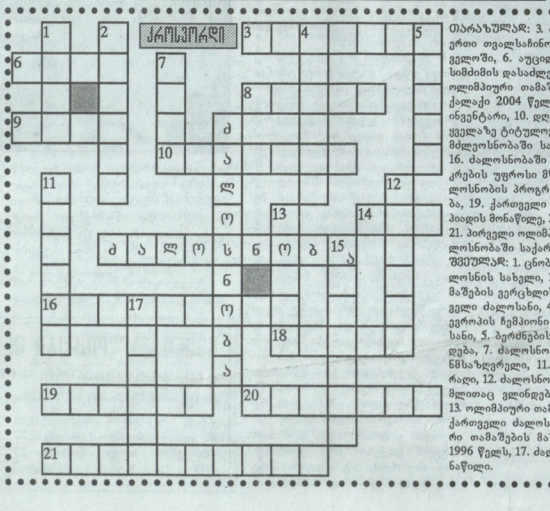

ჯვარედინი

ᲰᲝᲠᲘᲖᲝᲜᲢᲐᲚᲘ: 3. ძალოსნობის ერთერთი თვალსაჩინო ცენტრი საქართველოში, 6. აუცილებელი მონაცემი, სიმძიმის დასაძლევად, 8. ზაფხულის ოლიმპიური თამაშების მასპინძელი ქალაქი 2004 წელს, 9. ძალოსნობის ინვენტარი, 10. დღეს საქართველოში ყველაზე ტიტულოვანი ძალოსანი, 14. მძლეოსნობაში სატყორცნი იარაღი, 16. ძალოსნობაში საქართველოს ნაკრების უფროსი მწვრთნელი, 18. ძალოსნობის პროგრამის ერთი სახეობა, 19. ქართველი ძალოსანი, ოლიმპიადის მონაწილე, 20. ორბერთი ანუ... 21. პირველი ოლიმპიური ჩემპიონი ძალოსნობაში საქართველოდან.

ᲕᲔᲠᲢᲘᲙᲐᲚᲘ: 1. ცნობილი ქართველი ძალოსნის სახელი, 2. ოლიმპიური თამაშების ვერცხლის პრიზიორი ქართველი ძალოსანი, 4. კადეტთა შორის ევროპის ჩემპიონი ქართველი ძალოსანი, 5. ბერძნების ძველი სახელწოდება, 7. ძალოსნობაში სიმძიმის გაწვსაზღვრელი, 11. ძალოსნობის იარალი, 12. ძალოსნობის პრიზიორა, რომელთაც ვლინდება გამარჯვებული, 13. ოლიმპიური თამაშების მონაწილე ქართველი ძალოსანი, 15. ოლიმპიური თამაშების მასპინძელი ქალაქი 1996 წელს, 17. ძალოსნის ამუნიციის ნაწილი.

მასალები მოამზადა ძალოსნობის ფედერაციის პრეს-ცენტრის უფროსმა მამუკა ტუსაძემ

XVII ტურის სტატისტიკა

16 ნოემბერი. გორი. ცენტრალური სტადიონი. 100 მაყურებელი.
დილა – დინამო (თბ) 0-1
დილა: თ. ილურიძე, გ. ჩიტაია, გ. ლომიძე, გ. რევაზიშვილი, გ. დავითაძე, ა. საფარელიძე (კოხაძე 53), ფ. ზუმბაშვილი (რ. ბაჯაპარიძე 46), სულთანიშვილი, ზორგიაშვილი, ხმალაძე (ბ. ჩიტაია 58), მ. ძოძუაშვილი.
დინამო: ტოგონიძე, ხუციძე, მაკუაძე, არჩვაძე, მინდაძე, მახარაძე, თორმანიძე, კობიძე, დარჩიძე, ტუღუში, გ. მოდებაძე.
გოლი: 0-1 მოდებაძე (13).
გაფრთხილება: ხორგუაშვილი (13), გ. ჩიტაია (62), არჩვაძე (18), მოდებაძე (88), ტოგონიძე (90).
შენიშვნა: ა. დოგონაძე, კ. გაბრიაძე, ნ. რუსიშვილი, ა. შალამბერიძე (ყველა — ქუთაისი).

16 ნოემბერი. თერჯოლა. ცენტრალური სტადიონი. 50 მაყურებელი.
მეტალურგი – მერანი 0-3
მეტალურგი: ა. ლაბაძე, კობაიძე, გეხრიშიძე, მალაყულაძე, გაბრიელიძე (ზედელი 28), მ. ღონღაძე (ორშოლაძე 46), ენხილაძე (თაბუკიძე 46), სულაკაძე, სუხიაშვილი, ფოფხაძე, ი. ხაჭაპურიძე.
მერანი: ნაკეშბაია, გუგუნიშვილი, დეკანოზიშვილი, მესხი, ბაჟელიძე, კოშკაძე (ბართაია 69), ფირცხალაშვილი (ქადაგიძე 62), ი. შენგელაია (ბ. ნოხაძე 76), ჯინჭარაძეი, ჩილვინიძე.
გოლები: 0-1, 0-2 ჩილვინიძე (20, 29), 0-3 კოშკაძე (72 პ).
შენიშვნა: ს. ქვარაცხელია (ზუგდიდი), გ. ჩიგოგიძე (სამტრედია), ზ. ჯვარიძე, ლ. ფანიაშვილი (ყველა — თბილისი).

16 ნოემბერი. სტადიონი „ფაზისი“ 1000 მაყურებელი
კოლხეთი 1913 – ტორპედო 0-2
კოლხეთი: ჩქონია, ქუტიძე, ჯობულაძე, სეფანაძე, ფანჩულიძე, ნარსია, გოროზია, გაგუა, კრასოვსკი (ბაციძია 86), ე. გვასალია, გიგნაიროვი.
ტორპედო: ჯანტერია, ქელიძე, ხვადაგიანი, ქმოყლიანი, ბაბუაშვილი, დიდავა, კვაცხავა, აკოფიანი (მახეიკიანი 88), ასათიანი (ახალაცია 82), იონანიძე, პოროშინი (ჩომახიძე 79).
გოლები: 0-1 დიდავა (7), 0-2 იონანიძე (88).
გაფრთხილება: გოროზია (9).
შენიშვნა: ა. შილაკაძე, ზ. მენთეშაშვილი, ი. შალამბერიძე (ყველა — თბილისი), ჯ. ბუშმაკინი (ჯიათური).

16 ნოემბერი. გურჯაანი. ც. ჯოყიანის სახელობის სტადიონი. 500 მაყურებელი.
მილანი – ბორჯომი 1-3
მილანი: ბამაღლიე, ცაცანაშვილი, ჯაბუა, აკობია, ბ. სამხარაძე, ვარიანკოვი, ჯაფარიძე, ქვაბე, დანელია (შელეგია 66), ჭაღიაშვილი, ქარჩავა (ლუტკოვსკი 63).
გორდა: ბეგიაშვილი, არსოშვილი, ბუხრაძე, ბერიძე, ზე. ლაბაძე (ჩოხელი 49), თავბერიძე, მიქავა, ზაზაშვილი (შოთრია 89), გოცირიძე, სოხაძე, კ. ალადაშვილი.
გოლები: 0-1, 0-2 გოცირიძე, 1-2 შელეგია (72), 1-3 გოცირიძე (74).
გაფრთხილება: სოხაძე (75).
შენიშვნა: ა. ორდენიძე (ონა), ლ. მიქელაძე (საბურთალო), ზ. ხუციშვილი, ი. ჯახიანი (ორივე — თბილისი).

16 ნოემბერი. თბილისი. სტადიონი „ლოკომოტივი“. 1500 მაყურებელი.
ლოკომოტივი – ვიტ ჯორჯია 2-1
ლოკომოტივი: ლომაია, ბალაშვილი, ორბელაძე, სალუქვაძე, გ. ონიანი, ბურნაძე (ჭიკვაძე 46), სირაძე (სოსელია 66), გ. ცვარაძეული, გალეარდო, ზ. ლაცაბიძე, ზ. ჯანაშია (ღონსაღლი 72).
ვიტ ჯორჯია: მერანაძე, თ. კობაშვილი, ლ. მურვანიშვილი, (ე. მურვანიშვილი 88), ინწკირველი, გვფილანიძე, ლ. ნიბახაძე, დიღმელაშვილი, გ. ფოფანი (ლ. დოლიძე 77), ჭოქაშვილი (ვ. გოჩაშვილი 77), ადამია, მელქაძე.
გოლები: 1-0 ორბელაძე (2), 1-1 მელქაძე (23), 2-1 ლ. მურვანიშვილი (86 ავტ. გარშ).
გაფრთხილება: სალუქვაძე (23), გალეარდო (67), ჭიკვაძეი (67).
გაძევება: ლაცაბიძე (86), კობაშვილი (86).
შენიშვნა: მ. მალაღურაძე, მ. ელიაშვილი (ორივე — თბილისი), ლ. სილაგავა, ქ. მესხი (ორივე — ზუგდიდი).

ბომბარდირები:
იონანიძე (ტორპედო) — 11
მელქაძე (ვიტ ჯორჯია) — 10.

საქართველოს XIV ჯგუფული ჩემპიონატის შეჯამება

შეადგინეს ლიგა, XVIII ტური

ლოკომოტივი	—	ვიტ ჯორჯია	2-1		
მილანი	—	გორდა	1-3		
კოლხეთი1913	—	ტორპედო	0-2		
მეტალურგი	—	მერანი	0-3		
დილა	—	დინამო (თბ)	0-1		
დინამო (თბ)	—	სიონი	2-0		

დღეს
V ტურის გადატანილი მატჩი
დინამო (თბ) — ლოკომოტივი

	თ.	მ.	ფ.	წ.	ბ.	ჯ
ტორპედო	17	13	2	2	37-11	41
დინამო (თბ)	16	13	1	2	39-5	40
ლოკომოტივი	16	12	1	3	29-8	37
ვიტ ჯორჯია	17	12	1	4	29-11	37
სიონი	17	8	2	7	23-22	26
კოლხ.1913	17	7	2	8	19-27	23
მერანი	17	5	3	9	19-30	18
მეტალურგი	17	5	1	11	10-35	16
დინამო (ბთ)	17	3	5	9	12-23	14
გორდა	17	4	0	13	15-31	12
დილა	17	3	3	11	9-24	12
მილანი	17	3	3	11	9-29	12

იყო თუ არა თამაშგარე?!

ისეთი ცდილობები სატურნირო ცხრილში, როგორიც XVII ტურში მოხდა, თითქმის არც ერთ ტურს არ გამოუწვევია. გამსაკუთრებით კი ჯგუფის გუნდებს ეხება. ბათუმის „დინამოს“ და რუსთავის „გორდას“ ფსკერს თავი დააღწიეს და აუტსაიდერის უსიამოვნო როლი გორის „ლილას“ და წნორის „მილას“ დაეკისრებ. ზედა ექსტაულს დაწინაურებულმა ლიდერებმა კი, ვიტყოლია გარდა, ისევ გუნდებთან სჭიდაც კიდევ უფრო გაზარდეს. ქუთაისელებმა პრინციპული მატჩი მოიგეს ძველ მეტოქეს, ფოთის „ცოლქმას“. ვაკეში რკინიგზელებმა მხილოდ სტემპოსა აუტანლის წყალობით სძლიეს „ვიტ ჯორჯიას“. თანაც ფეხბურთელებიც წაყრილდნენ. იფეც მოხდა ერთგულ ზუგ. განსხვავება ის იყო, რომ ჩხუბი მაყურებლის შორის ატყდა. ეს იყო „დინამოსა“ და „სიონის“ მატჩის ბოლოს. ეიღაც ბოლნისელები უდიერად მოიხსენია, რასაც საშინა და მტკვარმარილის გარეშეც მოჰყვა. თამაში თავდებოდა, „დინამო“ 1-0 იგებდა. მეორე გოლმა კი, სამთად შეიდად მიმდინარე მატჩი მკვირად დაამატა, თუმცა ამაზე ქუჩით მოგახსენებთ.

შეჯვეროა ჩვეულებრივად დაიწყო. მცირე ტერიტორიული უპირატესობა მასპინძლებს ჰქონდათ. მაგრამ უკან არც სტუმრები იხევდნენ და თამაშით ცდილობდნენ იმის დამტკიცებას, რომ „სიონი“ მიზეთე ადგილზე შემთხვევით არ იმყოფება. თამაში ძირითადად ცენტრში მიმდინარეობდა. მეტოქეები ერთმანეთს ირეთაით ატეტიდნენ და შესაბამისად, ვერც სახიფათო მომენტებს ქმნიდნენ. ერთადერთი დასამახსოვრებელი ეპიზოდი პირველი ტაიმის მიწურულს თბილისელთა გოლი იყო. ალექსიძემ ჩინებული პასით კანდელაკი ხელსაყრელ პოზიციაზე გაიყვანა და მანაც ზუსტი დარტყმით ანგარიში გახსნა. მეორე ტაიმში ორივე გუნდი მეტად ამოძრავდა და თამაშიც შედარებით საინტერესო გახდა. 52-ე წუთზე უკვე რატის შეიქლო თანაგუნდელთა შეტევა გოლით დაესრულებინა, მაგრამ ახლო მანძილიდან თავით დარტყმული ბურთი კარს აცილა. აქედან მოყოლებული, „დინამოს“ კიდევ ორჯერ შეეძლო ნაღი გოლის გატანა, თუმცა დარასელიას არ გაუმართლა. თბილისელთა თავდასხმებიდან ჯერ ბურთი ბოლნისელთა კარის ძელს მოარტყა, მეორედ კი სუღაც აალილა. სტუმრები ცდილობდნენ ანგარიშის გათანაბრებას და ერთი ხანობა მასპინძელთა საჯარიმოს გაუშიაურებენ კიდეც. მაგრამ ვერ იხეირეს. თამაშის ბოლოს მიჭაბის გამოჭნან ვითარება დამთბა. შეტევითი რეგოლის გაძლიერებით „დინამომ“ მეორე და გადამწყვეტ გოლს გატანა მოახერხა, რომელიც სტუმართა გამბარტების თამაშგარეშად გავიდა. მსაჯთამაში უნდა გაეჩერებინაო, ირწმუნებოდნენ ბოლნისელები. გოლს სიონელი ირემაშვილის და მატჩის მთავარი მსაჯის შელაპარაკება მოჰყვა. არბიტრმა სიტყვირი შეურაცხყოფისათვის ფეხბურთელი მინდერიდან გააძევა. მერე კი მაყურებლებს შორის ზემოთხსენებული ჩხუბიც მოხდა. პოლიციელთა და გამშვილებელთა მეშვეობით ეწებები მალე ჩაცხრა. პრესკონფერენციაზე „სიონის“ მთავარი მწვრთნელი თემურ მახარაძე იტყვის: „თამაში დოზით კმაყოფილი ვარ, შედეგით არა; გოლი თამაშგარედან გაგვიტანეს“. თუმცა, ერთი რამ, დანამდვილებით შეიძლება ითქვას, დინამოელმა მიჰაძეგ გოლი წესების სრული დაცვით გაიტანა. მსაჯმა იგი სამართლიანად ჩათვალა, რადგან დარტყმის მომენტში სტუმრთა კაპიტანი სიდამონიძე მეკარესთან ყველაზე ახლოს იმყოფებოდა. „დინამომ“ გაჩარებით მოიგო. „ტრაქტორს“ მისცეს და უშეალო კონკურენტს „ლოკომოტივს“ დღეს შეხვდება. ეს გადატანილი მატჩი ბევრ შეკითხვას გააცემს პასუხს, გათამაშების ცხრილსაც სრულყოფილ სახეს მისცემს. „დინამოს“ ერთპიროვნული ლიდერობისა და რევანშის შანსი აქვს, „ლოკომოტივს“ კი ყუდანის შეკუნებისა და დინამოელთა დაწუხვისა.

საბა ლომინაძე

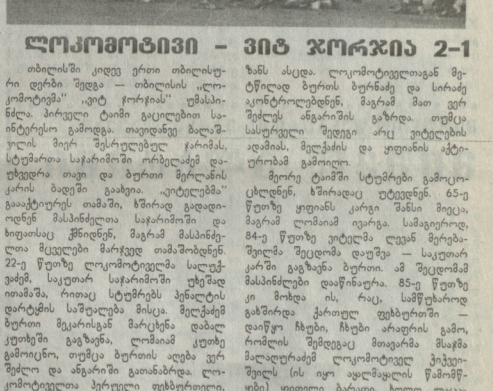

ლოკომოტივი – ვიტ ჯორჯია 2-1

თბილისში კიდევ ერთი თბილისური დერბი შედგა — თბილისის „ლოკომოტივმა“ „ვიტ ჯორჯას“ უმასპინძლა. პირველი ტაიმი გაცილებით საინტერესო გამოდგა. თავიდანვე ბალაშვილის მიერ შესრულებული ჯარიმა, სტემპოთა საჯარიმოში ორბელაძემ დაუხედროთ თავი და ბურთი მერანის კარის მაღვრი გაახვია. „ვიტელებმა“ გააკეტიერეს თამაში, ზშირად გადადიოდნენ მასპინძელთა საჯარიმოში და ხიფათსაც ქმნიდნენ, მაგრამ მასპინძელთა მცველები მარჯედ თამაშობდნენ. 22-ე წუთზე ლოკომოტიველმა სალუქვაძემ, საკუთარ საჯარიმოში უხეშად ითამაშა, რითაც სტუმრებს პენალტის დარტყმის საშუალება მისცა. მელქაძემ ბურთი მეკარისგან მარცხნა დაბალ კუთხეში გაგზავნა, ლომაიამ კუთხე გამოიცნო, თუმცა ბურთის ალება ვერ შეძლო და ანგარიში გათანაბრდა. ლოკომოტიველთა პერსელი ფეხბურთელი, გალეარდო, წინა მატჩისაგან განსხვავებით, იშვიათად იღებდა ბურთს და არც ისე ზშირად გადადიოდა შეტევაზე. მე-40 წუთზე ბალაშვილის ჩაწოდებული ჯარიმის შემდეგ გალეარდომ და სირაძემ კარგი კომბინაცია გაითამაშეს, მაგრამ საბოლოოდ ბურთი მიმართული ვერ აღმოჩნდა.

მეორე ტაიმში სტემპოთა გამოცვლებენ, ზშირადაც უტევდნენ. 65-ე წუთზე ჯიუანს კარი შანსი მიეცა, მაგრამ ლომაიამ იცარა. სამაგიეროდ, 84-ე წუთზე ვიტელმა ლეკან მერაბაშვილმა შეცდომა დაუშვა — საკუთარ კარში გაგზავნა ბურთი. ამ შეცდომამ მასპინძლები დააწყენა. 85-ე წუთზე კი მოხდა ის, რაც, სამწუხაროდ გაზშირდა ქართულ ფეხბურთში — დაიწყო ჩხუბი, ჩხუბი არაფრის გამო, რომლის შემდეგაც მთავარმა მსაჯმა მალალურაძემ ლოკომოტიველ ჭიკვაძეიც (ის იყო ადლმაღალი წამომწყები) ყვითელი ბარათი, ხოლო ღაცაბიძეს და კობიაშვილს წითელი ბარათი უჩვენა. დამატებული ოთხი წუთი ვერც ერთმა გუნდმა ვერ გამოიყენა. ანგარიში ტაბლოზე 2-1 დაფიქსირდა და მორიგი სამი ქულა „ლოკომოტივმა“ ჩაიწერა.

ლ. ჯანკოტაძე

უეფას ლიცენზირების სემინარზე

ამსტერდამში უეფას ორდღიანი (12-13 ნოემბერი) სემინარი ჩატარდა. სფს-ს საფინანსო-ეკონომიკური კომიტეტის თავმჯდომარის გერა ხეუერარის განმარტებით — 2004-05 წლების ევროთასების გათამაშებებში დაიშვებიან მხოლოდ კლუბები, რომლებსაც ეშნებათ ლიცენზია. ლიცენზიის გამცემი ორგანო ეროვნული ფედერაცია ან პროფესიული საფეხბურთო ლიგა. უშუალოდ ეს სემინარი მიეძღვნა ლიცენზირის მიერ უეფას მიერ დამტკიცებული ლიცენზიების ნორმატივების შესრულების საკითხებს. ეროვნულმა ფედერაციებმა უნდა შეიმუშაონ ორი დოკუმენტი: პირველი — ეს არის კლუბების ლიცენზირების ეროვნული სისტემა, რომელსაც მიიღებს უეფა და დამტკიცებს აღმასკომზე და მეორე — ლიცენზირების ნორმატივი, რომლის შეჯუშავებისთანავე ფედერაციებში მოელინებულ იქნება უეფას მიერ დაჭრილებული ფორმის წარმომადგენლები, ადგილზე აუდიტორული შემოწმების ჩასატარებლად. ნორმატივის მიღების შემთხვევაში, შემოწმებული ფორმა იძლევა შესაბამისობის სერთიფიკატს სამ წლის ვადით და უეფას აღმასკომი საკუთარი კლუბების ლიცენზირის (ანუ ბის მჭირნე სტრუქტურას). მიუხედავად იმისა, რომ სერთიფიკატი სამწლიანია, ფედერაციის შემოწმება ყოველწლიურად ჩატარდება.

პირველი ლიგა, XIII ტური

ოქრია	—	გურია	2-0
კოლხეთი (ხ)	—	სამგურალი	1-0
ლოკომოტივი2	—	ლოკომ. (სამტრე)	1-0
მცხეთა	—	ცხინვალი	0-0
მერცხალი	—	თსუ	1-1
ჭობუღეთი	—	ლოკო	1-0
ალაზანი-მერანი	—	ლაზიკა	1-5
დინამო2 (თბ)	—	ჯიბუტა ნაკრები	1-0

ბვალ
IX ტურის გადატანილი მატჩი
ლოკომოტივი 2 — ლოკო

„ლოკომოტივი“ — „ვიტ ჯორჯია“ თამაშისა და გაწვრთნის მომენტები ფორეზე აღბეჭდა ელდარ მალხაზოშვილმა

I ლიგა, გათამაშების ცხრილი

	თ.	მ.	ფ.	წ.	ბ.	ჯ.
მერცხალი	13	8	4	1	20-6	28
ლაზიკა	13	8	4	1	30-15	28
ცხინვალი	13	7	4	2	22-11	25
ოქრია	13	7	3	3	19-14	24
დინა.-2 (თბ)	13	6	2	5	16-13	20
სამგურალი	13	5	5	3	16-12	20
საჭ. ჭად. ნაკრ	13	5	3	5	19-14	18
მცხეთა	13	4	5	4	17-13	17
ლოკ.-2 (თბ)	12	4	5	3	12-9	17
ჭობუღეთი	13	5	1	7	8-15	16
ობუ	13	4	4	5	9-11	16
გურია	13	4	3	6	11-16	15
ლოკო	12	4	2	6	10-16	14
ლოკ.(სამტრ)	13	3	2	8	10-19	11
კოლხ.(ხობი)	13	2	3	8	8-19	9
ალაზ.მერანი	13	0	4	9	9-34	4

საქართველოს XIV ეროვნული ჩემპიონატი ფეხბურთში

რეგიონული ლიგა

აღმოსავლეთი, X ტური

ლოკომოტივი — ერისთავი 1-0
მაღარა — გორდა2 4-1
ნორჩ. დინამო — ზოოპარკი 1-0
ზერეთი — პოლ. აკადემია 3-0 (სტუმ. არ გამოცხადდა)
სიონი2 — კრწანისი 4-2
შავნაბადა — დინამო 3 (თბ) 1-4
სამგორი — დინამო 2 (სოხ) 1-2

	თ.	მ.	ფ.	წ.	ბ.	ჯ.
ზოოპარკი	10	8	1	1	30-9	25
დინამო3	10	8	1	1	27-6	25
ნორჩ. დინ.	10	7	2	1	24-5	23
ზერეთი	10	7	1	2	22-7	22
მაღარა	10	7	0	3	26-13	21
სიონი2	10	5	4	1	20-9	19
კრწანისი	10	4	2	4	16-15	14
გორდა2	10	3	2	5	11-16	11
კახეთი	10	3	1	6	10-17	10
შავნაბადა	10	1	5	4	7-14	8
შსს აკად.	10	2	1	7	10-20	7
სამგორი	10	2	1	7	7-23	7
დინ.2 (სოხ)	10	1	2	7	9-28	5
ერისთავი	10	0	1	9	4-41	1

დასავლეთი, XII ტური

რაჭა — დინამო (სოხ) 4-2
შევარდენი — სალხინო 3-0
კოლხეთი2 — სქური 0-1
ლუკა — სულორი 2-1
დინამო (ზ) — ინტერი 1-4
ჩიხურა — ოდიში 3-2
მეშახტე — სსუ 4-2
მაღაროელი — დინამო2 (მთ) 2-2

XIII ტური

გადაიდო
დინამო 2 (მთ) — შევარდენი 0-1
დღეს
სსუ — მაღაროელი
დინამო (სოხ) — მეშახტე
ოდიში — რაჭა
ინტერი — ჩიხურა
სულორი — დინამო (ზ)
სქური — ლუკა
სალხინო — კოლხეთი2

22 ნოემბერი
გადატანილი მატჩები
დინამო2 (მთ) — ჩიხურა
ინტერი — სალხინო

ჩიხურა	11	10	0	1	28-7	30
სქური	12	9	1	2	20-13	28
ლუკა (ბთ)	12	9	0	3	21-17	27
მეშახტე	12	8	1	3	19-12	25
მაღაროელი	12	6	4	2	24-15	22
ინტერი	11	6	2	3	24-14	20
რაჭა	12	6	1	5	26-17	19
ოდიში (ზ)	12	5	4	3	21-20	19
დინ.2 (ბთ)	12	4	1	7	15-18	13
სულორი	12	3	4	5	16-15	13
შევარ.(ზესტ)	13	3	2	8	13-24	11
დინამო (ზ)	12	3	1	8	14-28	10
კოლხეთი 2	12	2	4	6	12-16	10
სსუ (სოხ)	12	2	4	6	11-17	10
სალხინო	11	1	3	7	11-25	6
დინამო (სოხ)	12	1	2	9	10-27	5

ცენტრალური, XI ტური

თორი — მესხეთი 3-5
დილა2 — ოლიმპი 2-3
ადა — ვარძია 0-1
ლიახვი — ვიტ ჯორჯია2 0-1
პრესა — ცხუმი 1-1
მესხეთი2 — ჯაზმეკი 0-0
ვაკე91 — ცხინვალი2 3-0

ვიტ ჯორჯია2	11	10	1	0	25-5	31
მესხეთი	11	8	2	1	29-8	26
ვაკე 91	11	7	1	3	27-9	22
მესხეთი 2	11	6	3	2	16-12	21
თორი	11	6	2	3	28-13	20
ცხინვალი2	11	5	0	6	17-20	15
პრესა	11	4	2	5	13-16	14
ჯაზმეკი	11	3	5	3	14-11	14
ცხუმი	11	3	4	4	12-10	13
ოლიმპი	11	4	1	6	12-18	13
ადა	11	3	3	5	13-19	12
ლიახვი	11	2	2	7	11-28	8
ვარძია	11	2	2	7	9-28	8
დილა2	11	0	0	11	8-37	0

33 საუკეთესოთა შორის...

ეს ჩვენი საფეხბურთო ისტორიაა

1946 წელი.

მარკვენა შუამცველები: 1. ვალენტინ ნიკოლაევი (ცდკა მოსკოვი), 2. ვასილი კარაცევი („დინამო" მოსკოვი), 3. გიორგი ანთაძე („დინამო" თბილისი).

ცენტრალური თავდამსხმელები: 1. ალექსანდრ პონომარიოვი („ტორპედო" მოსკოვი), 2. კონსტანტინე ბესკოვი („დინამო" მოსკოვი), 3. ბორის პაიჭაძე („დინამო" თბილისი).

მარცხენა შუამცველები: 1. ვსევოლოდ ბობროვი (ცდკა მოსკოვი), 2. ვიქტორ პანიუშკინი („დინამო" თბილისი), 3. ნიკოლოზ დემენტიევი („სპარტაკი" მოსკოვი).

1947 წელი

ცენტრალური მქველები: 1. ლეონიდ სოლოვიოვი („დინამო", მოსკოვი), 2. ივან კოჩეტკოვი (ცდკა, მოსკოვი), 3. ნიან ძიაშვილი („დინამო" თბილისი).

მარცხენა მქველები: 1. ვასილ სოლოვიოვი („სპარტაკი", მოსკოვი), 2. ალექსანდრ პონომარიოვი („დინამო" მოსკოვი), 3. იბრაგიმ სარჯველაძე („დინამო", თბილისი).

მარჯვენა გარემარბები: 1. ვასილ ტროფიმენკო („დინამო", მოსკოვი), 2. ალექსეი გრინინი, (ცდკა, მოსკოვი), 3. გიორგ ჭეჭელაშვილი („დინამო" თბილისი).

მარცხენა შუამარბები: 1. ვალენტინ ნიკოლაევი (ცდკა, მოსკოვი), 2. ვასილი კარაცევი („დინამო", მოსკოვი), 3. ალექსეი ლოლობრიძე („დინამო", თბილისი).

1948 წელი.

ცენტრალური მქველები: 1. ივან კოჩეტკოვი (ცდკა, მოსკოვი), 2. ლეონიდ სოლოვიოვი („დინამო", მოსკოვი), 3. ნიან ძიაშვილი („დინამო", თბილისი).

მარცხენა მქველები: 1. იური ნირკოვი (ცდკა, მოსკოვი), 2. აგუსტინე გომესი („ტორპედო", მოსკოვი), 3. იბრაგიმ სარჯველაძე („დინამო", თბილისი).

1949 წელი.

მარცხენა შუამარბები: 1. კონსტანტინ ბესკოვი („დინამო", მოსკოვი), 2. ნიკოლაი დემენტიევი („სპარტაკი", მოსკოვი), 3. ალექსეი ლოლობრიძე („დინამო", თბილისი).

1950 წელი.

მქარეები: 1. ლეონიდ ივანოვი („ზენიტი", ლენინგრადი, 2. ვალენტინ სანაია („დინამო", მოსკოვი), 3. ვლადიმერ მარღანია („დინამო", თბილისი). მარცხენა ***შუამარბები:*** 1. ნიკოლაი დემენტიევი („სპარტაკი", მოსკოვი), 2. ალექსეი ლოლობრიძე („დინამო" თბილისი), 3. სერგეი სალნიკოვი („დინამო", მოსკოვი). 4. ვიაჩესლავ სოლოვიოვი (ცდსა, მოსკოვი).

1951 წელი.

მქველები: 1. ლეონიდ ივანოვი („ზენიტი", ლენინგრადი), 2. ვლადიმერ ნიკანოროვი (ცდსა, მოსკოვი), 3. ვლადიმერ მარღანია („დინამო", თბილისი).

ცენტრალური მქველები: 1. ანატოლი ბაშაშინი (ცდსა, მოსკოვი), 2. კონსტანტინ კრიქუნკი (ვვს, მოსკოვი), 3. ნიან ძიაშვილი („დინამო", თბილისი).

მარჯვენა ნახევარმქველები: 1. ალექსანდრ პეტროვი (ცდსა, მოსკოვი), 2. იგორ ნეტო („სპარტაკი", მოსკოვი), 3. გიორგი ანთაძე („დინამო", თბილისი).

მარჯვენა გარემარბები: 1. ალექსანდრ გრინინი (ცდსა, მოსკოვი), 2. ვასილი ტროფიმენკო („დინამო", მოსკოვი), 3. მიხეილ ჯოჯუა („დინამო", თბილისი).

მარცხენა შუამარბები: 1. ავთანდილ ლოლობრიძე („დინამო" თბილისი), 2. სერგეი სალნიკოვი („დინამო", მოსკოვი), 3. ვიაჩესლავ სოლოვიოვი (ცდსა, მოსკოვი).

ქუდნდა ***ზურაბ ზანავა*** ცინცაძის მიერ მოწოდებული სტატისტიკის მიხედვით, მისივე რედაქციით.

(ბაბრაძელება იძლება)

დასაწყისი იხ. „ლელო" №88, 89

ბავშვთა ფეხბურთი

ილია დათუნაშვილის სახელობის თასზე

„ლოკომოტივისა" და „დინამოს" სტადიონებზე რამდენიმე კვირას გრძელდებოდა 60-იანი წლების თბილისის „დინამოს" ოლტაღ ფეხბურთელთა გუნდის გამოჩენილი თაედამსხმელის ილია დათუნაშვილის სახელობის თასის გათამაშება ფეხბურთში 1990 და 1988-89 წლებში დაბადებული ჰაბუკ ფეხბურთელთა 28 გუნდის მონაწილეობით. ამ სანტურნირო ტურნირის ორგანიზატორები იყვნენ თბილისის მერიის ტურიზმისა და სპორტის საქალაქო სამსახური და ტელეარხი „ევრიკა".

უმცროსი ასაკის ჰაბუკ ფეხბურთელთა გუნდების ფინალური შეხვედრა „ლოკომოტივის" ცენტრალურ სტადიონზე გაიმართა. „ლოკომოტივის" მეორე გუნდმა (2-1) დაამარცხა პირველი გუნდის თანაგუნდელები და ილია დათუნაშვილის თასს დაეუფლა. რაც შეეხება 1988-89 წლებში დაბადებულ ჰაბუკთა გუნდების ფინალურ მატჩს, იგი ბორის პაიჭაძის სახელობის თბილისის „დინამოს" სტადიონზე გაიმართა. მიხეილ მესხის სახელობის ბავშვთა საფეხბურთო სკოლის „ავაზა" (მწვრთნელები თამაზ სამხარაძე, გიგი ქობულაშვილი) „შევარდნის" გუნდს შეხვდა. მატჩის ძირითადმა დრომ ვერ გამოავლინა უძლიერესი (1-1). დაინიშნა 5-5 11-მეტრიანების სერია. საბოლოოდ მატჩი ავაზელებმა მოიგეს, რომლებსაც პრიზი ილია დათუნაშვილმა გადასცა. მესამე ადგილზე გავიდა „ავაზასინი", რომელმაც 8-0 მოუგო „ავაზას" მეორე გუნდს.

შალვა ბაბაჯან

«ავაზა»

«ჭყანარდაში»

მსოფლიო ფეხბურთის ვარსკვლავები

მიშელ პლატინი

საფარანგეთის ყველა დროის საუკეთესო ფეხბურთელი, ამ ქვეყნის ერთეული ნაკრების შემადგენლობაში 1986 წელს გამოჩნდა როდესაც ფრანგმა ფეხბურთელებმა გაიმარჯვეს შვეიის 1958 წლის მსოფლიო ჩემპიონატის მიღწევად მესამე სარიზო ადგილი დაისაკუთრეს. ასეთი შედეგი ძირითადად, ისე როგორც 1958 წელს შვეიის ჩემპიონატზეც, განაპირობა თავდასმის ხაზის ბრწყინვალე თამაშმა, სადაც გამოირჩეოდა შესანიშნავი ოთხეული — ჟირესი — ფერნანდესი, პლატინი — ტიგანა. ამავე ჩემპიონატში ალინჟმა საფრანგეთის ფეხბურთის ისტორიაში უბრწყინვალესი მატჩი ბრაზილიელებთან, რომლის ძირითადი დრო 1-1 დასრულდა. პენალტების სერიით ფრანგებმა გაიმარჯვეს 4-3.

მიშელ პლატინის საფეხბურთო კარიერა 1972 წელს დაიწყო საფრანგეთის ცნობილ საფეხბურთო კლუბ „ნანში", სადაც შედეგანმა ნახევარმცველმა საუკეთესო გოლებიდანის თვისებებიც გამოამჟღავნა. ცხადია, იგი უკვე რაღდენიმე არ დარჩენიათ ტურნირ „ატენტის" მეკვეთებს, სადაც წამყვან ძალად ითვლებოდა წლების განმავლობაში. იმავდროულად მიშელ პლატინი მსოფლიო სამი ჩემპიონატის მონაწილეა, ასევე სამჯერ ფლობდა ევროპის №1 ფეხბურთელის სპატაკო წოდებას — 1983, 1984 და 1985 წლებში, რაც ერთიან უპრეცედენტო მსოფლიო ფეხბურთის ისტორიაში. 1977 წელს სეზონის შედეგებით იგი დასაწყისეს საფრანგეთის №1 ფეხბურთელად, ხოლო 1984 და 1985 წლებში — იტალიის №1 ფეხბურთელად. სამჯერ გახდა იტალიის ლიგის საუკეთესო გოლადორი — 1983 წლის სეზონში — 16 გოლი, 1984 წლის სეზონში — 20, და 1985 წლის სეზონში — 18.

1985 წელს მიშელ პლატინიმ დაიმსახურა საფრანგეთის რესპუბლიკის უმაღლესი ჯილდო — „სპასატიო ლეგიონერის" ორდენი.

პლატინის ტალანტის კიდევ ერთი ალიარება 1998 წელს ერთ-ერთი ინგლისური ყურნალის მიერ გამოქვეყნებული მსოფლიოს ყველა დროისა და იმჟამინდელი ნაკრები გუნდების შემადგენლობა, სადაც მიშელ სათადარიგო მოთამაშეშია სიაში მოხვდა. რაში მეცარე ლეგიონნიან, ნახევარმცველ ზოლანდიელ რუდუ გულიტამ, თავდამსხმელუბთან, ბრაზილიელ ზიკოსთან და უნგრელ ფერენც პუშკაშთან ერთად.

ფრანგი ფეხბურთელი მსოფლიოს ჩემპიონატების სასურველი სტუმრები იყვნენ. მათი ფეხბურთი არასდროს ტოვებდა გულშემატკივარს გულგრილს — ასე იყო კოპასა და ფრანგების დროს და ასე გაგრძელდა შემდგომშიც, როცა ნაკრებში წამყვანი პოზიცია მიშელ პლატინიმ დაიკავა. 1992 წელს შვეიცარი ეროვნის ჩემპიონატის ფინალში მონაწილეობისთვის ფრანგები პლატინის ხელმძღვანელობით გოგზაბრნენ. მანამდე გუნდმა მოიგო ყველა 8 შესარჩევი მატჩი, მაგრამ ფინალურ ტტადიაში უძლიერეს ნაკრებებთან ბრძოლა ფრანგებს გაუჭირდათ და მიშელ პლატინის სამწობლოში დაბრუნების შემდეგ გადადგომა მოუხდა. სამაგიეროდ, მიშელ პლატინმ თავი ისახელა საფრანგეთის მსოფლიო ჩემპიონატზე, როგორც ჩემპიონატის საორგანიზაციო კომიტეტის თანათვმჯდომარემ. მიშელ პლატინი აღიარებულია ფრანგების წმურთნელმა ეშე ვაკემ და აღნიშნა, რომ საფრანგეთმა მას ძეგლი უნდა დაუდგას. თვით საფრანგეთის ნაკრების შესახებ მიშელ პლატინიმ აღნიშნა რომ, ფრანგმა ფეხბურთელებმა ფინალურ მატჩში დაამტკიცეს, რომ საუკეთესოდ ორგანიზებული და ტექნიკურად უნაკლოდ მომზადებული გუნდი იყო, რომელსაც შესანიშნავი მწყარე ბარტეზი, ასევე მობილური და შრომისუნარიანი ნახევარდაცვა ჰყავს. საერთო ჯამში საფრანგეთის ნაკრებმა გადაწყვიტა მატჩში საუკეთესო ფეხბურთი გვიჩვენა — იგი შესაძლებლობის ზღვარზეც კი თამაშობდა — დასძინა გაზეთ „ეკიპაში" მიღებულ ერთ-ერთ ინტერვიუში მიშელ პლატინიმ.

თითქმის ოთხი წლის განმავლობაში პლატინი (1988-1992) წვრთნიდა საფრანგეთის ეროვნულ ნაკრებს.

პლატინი ერთნაირი წარმატებით გამოდიოდა, როგორც საფრანგეთის, ისე იტალიის წამყვან საკლუბო გუნდებში. 649 ოფიციალურ მატჩში გაატანა 384 გოლი. 72 შეხვედრა თითქმის საფრანგეთის ეროვნულ ნაკრებში, სადაც გატანა 41 გოლი 49 შეხვედრაში. იგი გუნდის კაპიტანი იყო. ევროპული სავაჭრეულების კორესპონდენტთა შეკითხვაზე, თუ როგორიც იქნება მისი აზრით ფეხბურთის მომავალი 21-ე საუკუნეში, მიშელ პლატინიმ ისეთი პასუხი გასცა: „ფეხბურთში ტაქტის ისეთი მეურნეული ელემენტი იქნება, როგორც კრეატივა, ფეხბურთის სანაბარობირება, ე.ი. ესოტერული მხარე გაიზრდება. თუკი ისეთი მიდგომა გაიმარჯვებს, რომელსაც თანამედროვე ფეხბურთი ეწოდება, როცა ატლეტიზმი წინ უსწრებს ტექნიკასა და ტაქტიკას, მაშინ ცხადია, საქმე სულ სხვაგვარად იქნება".

მიშელ პლატინის „ლომის წილი" მიეძღვის იტალიის ცნობილ საფეხბურთო კლუბს ტურინს „იუვენტუსს" ალზეგებაში, სადაც ამ გუნდის კაპიტანი იყო 1983 წლიდან. 1983-84 წლების საფეხბურთო სეზონში იგი „იუვენტუსს" ბომბარდირადაც მოევლინა — მეტოქის კარში 20 გოლი გაიტანა და „იუვენტუსი" იტალიის ჩემპიონი გახდა. ამას გარდა მიშელ პლატინი გახლდათ იტალიელ „ტიფოზთა" სათაყვანებელი კერპი, დაასაბუქეს რა მეოცე საუკუნის საუკეთესო ფეხბურთელად. ამ პრიორიტეტი არც საფრანგეთის ნაკრებს ივიწყებდა. მისი კაპიტნობით, 1984 წელს, საფრანგეთი ევროპის ჩემპიონი გახდა, საჭარიმოდან გატანილ „ოქროს" გოლს წყალობით მიშელ პლატინი, როგორც „ჩრეული რჩეულთა შორის" სამართლიანად მოხვდა ევროპის ყველა დროის 7 რჩეულ ფეხბურთელთა შორის. ამას გარდა, ფიფას გეგონთ — მეოცე საუკუნის მსოფლიოს ნაკრებიც დაისაკუთრა მიშელ პლატინიმ ღირსეული ადგილი. მეოცე საუკუნის ნაკრებში მის გარდა დასახელეს — მეკარე ლევ იაშინი, დაცვაში — კარლოს ალბერტო, ფრანც ბეკენბაუერი, ბობი მური, ნილტონ სანტოსი; ნახევარდაცვაში — იოჰან კრუიფი, ალფრედო დი სტეფანო. თავდასხმაში — გარინჩა, პელე, მარადონა.

ჯემუშ ტორაძე

საზღვარგარეთის ფეხბურთის ამბები

კახი კალაძე და მისი თანაგუნდელები თურთმეტეტაპიანებით მიიწევენ წინ

გასულ შაბათ-კვირას გაიმართა ევროპის ძლიერეების ერთ-ერთული ჩემპიონატების მორიგი ტურის მატჩები.

გერმანიის ბუნდესლიგაში კლავ „ბაიერნი“ ლიდერობს, რომელმაც მე-13 ტურში „ფოლსბურგი“ დაამარცხა 1-0. მიუხედავად ამისა 25 ქულა აქვთ და 5 ქულით უსწრებენ უახლოეს მდევარს — „დორტმუნდს“, რომელმაც ამ ტურში ასევე მინიმალური ანგარიშით (1-0) სძლია „მიუნხენს“. 23 ქულით მესამე ადგილზეა „ვერდერი“. ეს უკანასკნელი პირველი ტაიმის შემდეგ 1-2-ს აგებდა „კაიზერთან“, თუმცა მეორე ტაიმში შეძლო თამაშში გარდატეხის შეტანა და საბოლოო გამარჯვების მოპოვება — 5-3.

სხვა მატჩები: კოტბუსი — არმინია 2-1, ნიურნბერგი — ჰამბურგი 1-3, ჰანოვერი — ჰერტა 0-1, ჰანზა — შტუტგარტი 1-1, ლევერკუზენი — გლადბახი 2-2, ბოხუმი — შალკე 0-2.

მეორე ბუნდესლიგაში მოასპარეზე ცეტრაშვილის, იაშვილისა და ყობაშვილის „ფრთიბურგმა“ საკუთარ მოედანზე ორი ქუდა დაყარა (1-1) „ფიურტთან“ შეხვედრაში.

იტალიის სერია „ა“-ს მეათე ტურში კახი კალაძის „მილანმა“ 2-1 დაამარცხა „პარმა“. ანგარიში პირლომ გახსნა თერთმეტმეტრიანით 48-ე წუთზე, 63-ზე ფილიპინიმ წონასწორობა აღიდგინა, თუმცა 7 წუთში მსაჯმა მეორე თერთმეტმეტრიანი დანიშნა „პარმას“ კარში, რომელიც ისევ კარლომ შეასრულა ზუსტად.

ჩემპიონატის ლიდერმა „იუვენტუსმა“ სტუმრად გაანადგურა „ტორინო“ 4-0, ფრედ 2-2 დასრულდა შეხვედრა „რომასა“ და „ინტერს“ შორის.

სხვა მატჩები: ბოლონია — პიზა 2-1, ატალანტა — ბრეშა 2-0, კომო — ლაციო 1-3, ემპოლი — რეჯინა 4-2, მოდენა — პიაჩენცა 1-0, უდინეზე — კიევო 2-1.

ჩემპიონატს „იუვენტუსი“ ლიდერობს 24 ქულით. მას ერთი ქულით ჩამორჩება „ინტერი“, 28 ქულით მესამე ადგილზეა „მილანი“.

ესპანეთის პრიმერა-დივიზიონის მეათე ტურში ფრედ 0-0 დასრულდა შეხვედრა ლიდერებს „სოსიედადსა“ და „რეალ“ შორის. „ბარსელონამ“ მარცხი იწვნია „დეპორტივოსთან“ 0-2.

ასევე დამარცხდნენ „ვალენსია“ და „სელტა“, შესაბამისად — „ოსასუნასთან“ (1-2) და „ბეტისთან“ (0-1).

სხვა მატჩები: ვილიარეალი — სევილია 1-0, ბილბაო — რაიო 2-1, ესპანიოლი — ატლეტიკო 1-2, ვალიადოლიდი — მალაგა 0-0, რასინგი — მალიორკა 1-2, ალავესი — უელვა 3-0.

სატურნირო ცხრილში პირველ ადგილზე ისევ გორაგი დემეტრაძის ყოფილი გუნდია 22 ქულით, რომელსაც ერთი ქულით ჩამორჩება „მალიორკა“. 18 ქულა აქვს „ვალენსიას“.

ინგლისის პრემიერლიგის მეთოთხმეტე ტურში ლიდერი შეიცვალა. „ლივერპული“ ფრეს (2-2) დასჯერდა საკუთარ მოედანზე „სანდერლენდთან“, რითაც კარგად ისარგებლა „არსენალმა“ დაამარცხა რა „ტოტენჰემი“ 3-0, 32 ქულა დააგროვა და ქულით გადაუსწრო „ლივერპულს“.

ამავე ტურში „მანჩესტერ იუნაიტედმა“ ფრედ 1-1 ითამაშა სტუმრად „ვესტ ჰემთან“.

სხვა მატჩები: ჩელსი — მიდლსბორო 1-0, სიტი — ჩარლტონი 0-1, ნიუკასლი — საუთჰემპტონი 2-1, ვესტ ბრომვიჩ — ასტონ ვილა 0-0, ბირმინგემი — ფულემი 0-0, ბლეკბერნი — ფულტონი 0-1, ლიდსი — ბოლტონი 2-4.

საფრანგეთის ჩემპიონატში მე-15 ტურში „ნიცამ“ სტუმრად 2-0 მოუგო „ოსერს“ და 29 ქულით ისევ ლიდერობს. 28 ქულით მეორე ადგილზეა „ლიონი“, რომელმაც „ბორდო“ დაამარცხა 4-2.

პოზაში — შალკე

მესანიოლი — ატლეტიკო

შესაძლოა, თბილისში „რეალი“, „მილანი“ და „პორტუსია“ ვიხილოთ?

გაიმართა ჩემპიონთა ლიგის მეორე ჯგუფური ეტაპის წილისყრა. პირველი ჯგუფური ეტაპიდან გასული 16 უძლიერესი გუნდი ოთხ ქვეჯგუფში გაანაწილეს.

A ჯგუფში თავი მოიყარეს „ინტერმა“, ლევერკუზენის „ბაიერმა“, ესპანეთის „ბარსელონამ“ და ინგლისურმა „ნიუკასლმა“. ამ უკანასკნელის გასვლა მეორე ეტაპზე გმირობად ჩაითვალა. როგორც ჩანს, ფეხბურთის მოყვარულებს საკმაოდ საინტერესო მატჩების ხილვა ელით.

ყველაზე ძლიერი მაინც **B ჯგუფიდა**, რომელშიც აღმოჩნდნენ ლონდონის „არსენალი“, პოლანდიური „აიაქსი“, ესპანური „ვალენსია“ და იტალიის „რომა“. სპეციალისტთა აზრით, პირველი ადგილისთვის ბრძოლა ალბათ, „არსენალს“ და „ვალენსიას“ შორის შედგება, რომლებიც სტაბილურად თამაშობენ როგორც ჩემპიონთა ლიგაში, ისე თავიანთ ეროვნულ ჩემპიონატებში.

C ჯგუფში გაანაწილეს დორტმუნდის „ბორუსია“, კახი კალაძის „მილანი“, მადრიდის „რეალი“ და მოსკოვის „ლოკომოტივი“. მეტად საინტერესო იქნება ესპანური და იტალიური კლუბების „ოჯახი“, ამ ჯგუფის ატუსაიღერი, რაღა თქმა უნდა, მოსკოვის „ლოკომოტივია“, რომელმაც ჩემპიონთა ლიგის პირველ ეტაპზე ასპარეზობა წარუმატებლად დაიწყო, მაგრამ ბოლო მომენტში სტუმრად „გალათასარაისი“ და შინ „ბრიუგეს“ დამარცხების შედეგად ჯგუფში მეორე ადგილი დაიკავა. ამჟამად, მოსკოვლების წარმატების ერთობ მცირე შანსი აქვთ. და კიდევ ერთი, მოგვსენებით, მოსკოვში ბოლო დროს მომხდარი მოვლენების გამო შეიცარიელ „მაზულს“ არ სურდა „სპარტაკთან“ მატჩის ჩატარება რუსეთის დედაქალაქში და ამის შესახებ მომართა კიდეც უეფას. არ არის გამორიცხული, რომ შეიცარიელებს C ჯგუფის მონაწილეებმა მიბაძონ, მით უმეტეს, რომ უცხოურ კლუბებს აშკარად არაფერად ეგულებლებათ მოსკოვურ სუსხსა და თოვლში თამაში... სხვათა შორის, ლოკომოტივის მოყვარმა მწერალმა სიო მინმა განაცხადა, რომ არ არის გამორიცხული, ჩემპიონთა ლიგის საშინაო მატჩები ჩაატარონ... თბილისში, „ლოკომოტივის“ სტადიონზე (ამ არენას სიომინმა საკმაოდ მაღალი შეფასება მისცა), როგორც ეს ადრე, ჯერ კიდევ საბჭოთა კავშირის დროს რომ ხდებოდა ხოლმე... ასე რომ, შესაძლებელია, თბილისში „რეალის“, „მილანის“ და „პორტუსიას“ თამაში ვიხილოთ.

ჩემპიონთა ლიგის საუკეთესო ბომბარდირები არიან ინძაგი (ზემოთ) და კრუსპო (ქვემოთ)

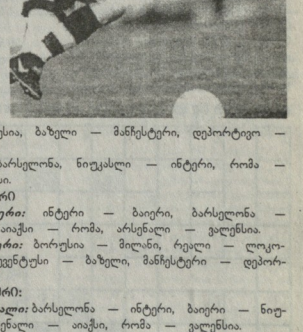

რაც შეეხება **D ჯგუფს**, აქ თავი მოიყარეს „იუვენტუსმა“, „ბაზელმა“, „მანჩესტერ იუნაიტედმა“ და „დეპორტივომ“. შეიცარიული გუნდის ბოლოდროინდელი კარგი თამაში გვაფიქრებინებს, რომ ამ ჯგუფშიც საინტერესო ბრძოლებია მოსალოდნელი.

და ბოლოს გავაცნობთ შეჯვრათა განრიგს:

პირველი ტური

26 ნოემბერი: მილანი — რეალი, ლოკომოტივი — ბორუსია, ბაზელი — მანჩესტერი, დეპორტივო — იუვენტუსი.

27 ნოემბერი: ბაიერი — ბარსელონა, ნიუკასლი — ინტერი, რომა — არსენალი, ვალენსია — აიაქსი.

მეორე ტური

10 დეკემბერი: ინტერი — ბაიერი, ბარსელონა — ნიუკასლი, აიაქსი — რომა, არსენალი — ვალენსია.

11 დეკემბერი: ბორუსია — მილანი, რეალი — ლოკომოტივი, იუვენტუსი — ბაზელი, მანჩესტერი — დეპორტივო.

მესამე ტური:

18 თებერვალი: ბარსელონა — ინტერი, ბაიერი — ნიუკასლი, არსენალი — აიაქსი, რომა — ვალენსია.

19 თებერვალი: რეალი — ბორუსია, მილანი — ლოკომოტივი, მანჩესტერი — იუვენტუსი, ბაზელი — დეპორტივო.

მეოთხე ტური:

25 თებერვალი: ბორუსია — რეალი, ლოკომოტივი — მილანი, იუვენტუსი — მანჩესტერი, დეპორტივო — ბაზელი.

26 თებერვალი: ინტერი — ბარსელონა, ნიუკასლი — ბაიერი, აიაქსი — არსენალი, ვალენსია — რომა.

მეხუთე ტური

11 მარტი: ბარსელონა — ბაიერი, ინტერი— ნიუკასლი, არსენალი — რომა, აიაქსი — ვალენსია.

12 მარტი: რეალი — მილანი, ბორუსია — ლოკომოტივი, მანჩესტერი — ბაზელი, იუვენტუსი — დეპორტივო.

მეექვსე ტური:

16 მარტი: ბაზელი — იუვენტუსი, დეპორტივო — მანჩესტერი, მილანი — ბორუსია, ლოკომოტივი — რეალი.

19 მარტი: ბაიერი — ინტერი, ნიუკასლი — ბარსელონა, რომა — აიაქსი, ვალენსია — არსენალი.

უეფას თასზე გუნდები დანყვილდნენ

გაიმართა უეფას თასის გათამაშების მორიგი ეტაპის წილისყრა. გაგაცნობთ მის შედეგებს:

ბეშიქთაში (თურქეთი) — დინამო (კიევი)
ვისლა (პოლონეთი) — შალკე (გერმანია)
ლაციო (იტალია) — შტურმი (ავსტრია)
ბეტისი (ესპანეთი) — ოსერი (საფრანგეთი)
პსჟ (საფრანგეთი) — ბოავიშტა (პორტუგალია)
ბრიუგე (ბელგია) — შტუტგარტი (გერმანია)
ლევერკუზენი (ინგლისი) — ვიტესი (ჰოლანდია)
პანათინაიკოსი (საბერძნეთი) — სლოვანი (ჩეხეთი)
დენიზლისფორი (თურქეთი) — ლიონი (საფრანგეთი)
ბორდო (საფრანგეთი) — ანდერლეხტი (ბელგია)
მალაგა (ესპანეთი) — ლიდსი (ინგლისი)
პაოკ (საბერძნეთი) — სლავია (ჩეხეთი)
ჰერტა (გერმანია) — ფულემი (ინგლისი)
აეკ (საბერძნეთი) — მაკაბი (ისრაელი)
პორტუ (პორტუგალია) — ლანსი (საფრანგეთი)
სელტიკი (შოტლანდია) — სელტა (ესპანეთი)

მხოლოდ ერთხელ მაკოცინე...

ჰოლანდიის სამოყვარულო ფეხბურთის ფედერაციამ 5-მატჩიანი დისციპლინირების მისცა ფეხბურთელს იმისათვის, რომ ეს უკანასკნელი ცდილობდა მსაჯისათვის ... ეკოცნა.

როგორც არკვევთ, ერთ-ერთი მატჩის დროს, ფეხბურთელი (რომლის სახელს არ ატყობინებენ) უხეშობით გამოირჩეოდა, რისთვისაც მსაჯმა მას ორი ყვითელი ბარათი უჩვენა და მოედნიდან გაიძევა... გულარეულებული ფეხბურთელი მიუახლოვდა მსაჯს და ტუჩებში კოცნა დაუპირა, მაგრამ არ დასცალდა, — ის ძალით გაიუვანეს მოედნიდან.

დისციპლინირების ფორმულირება ფედერაციის ხელმძღვანელობამ ასე ჩამოაყალიბა: ფეხბურთელი ხუთ მატჩს გამოტოვებს „არასპორტული“ საქციელის გამო.

ქალთაშორის დიდი რეიტინგების მოლოდინში...

რამდენიმე დღის წინ ქალთაშორისის საერთაშორისო ორგანიზაციამ ჩაატარა მორიგი სხდომა, რომელზეც მეტად მნიშვნელოვანი გადაწყვეტილებები მიიღეს, კერძოდ, მომავალი წლიდან მსოფლიო ქალთაშორისო დიდი ცვლილებები მოხდება.

დადგინდა, რომ მომავალი სეზონიდან უველა ქვეყანა ვალდებული იქნება ეროვნული ჩემპიონატები ჩაატაროს შემოდგომა-ზაზნიუნის სისტემით, – 1 ოქტომბრიდან 1 ივნისამდე. ქალთა და ვაჟთა მსოფლიო თუ ევროპის ჩემპიონატების ჩატარების ვადა 1 ივნისიდან 30 სექტემბრამდე განისაზღვრა.

მსოფლიოს 2006 წლის ჩემპიონატის ქალთაშორისულ ვაჟთა შორის იაპონია უმასპინძლებეს. ტურნირში შესარჩევ ეტაპზე გამარვებენ 24 გუნდი ოასპარეზებს, მათ შორის 6 – ევროპიდან, 5 – ამერიკიდან, 4 – აზიიდან, 3 – აფრიკიდან, 2 – ოკეანიიდან. დანარჩენ ოთხ საგზურს თავად ფიბა გაანაწილებს. გადაწყდა ისიც, რომ ამიერიდან ჭაბუკთა მსოფლიო ჩემპიონატები 2 წელიწადში ერთხელ ჩატარდება.

2003 წელს, მსოფლიოსა და ევროპის ჩემპიონატის დასრულების შემდეგ, გაიმართება ბორასელაც სტანკოვიჩის სახელობის ტურნირი ვაჟთა გუნდებს შორის, მომავალი წლის ოქტომბერში დაეგეგმილია საკონტინენტთაშორისო თასის პირველი გათამაშება ქალთა გუნდებსთვის. აქ არ გამორიცხავენ ბაბილაქალთა გუნდის მონაწილეობასაც. ამგვარ ტურნირებს უახლოესი ოთხი წლის განმავლობაში ჩვენი მეზობელი რუსეთი უმასპინძლებს.

და კიდევ ერთი სიახლის შესახებ. 2008 წელს ოლიმპიურ თამაშების შედეგებ მსოფლიო ევროპული რანგის ტურნირზე პირდაპირ დაშვებული იქნებიან მასპინძელთა გუნდები. მსოფლიო და ევროპის ჩემპიონატები კი ასპარეზობას დაკარგნენ გუნდების მხვაგხვა, ასპარეზობას შესარჩევი ეტაპებდან დაიწყებენ.

გარდა ამისა, 2004 წელს, ათენის ოლიმპიური თამაშების დაწყებამდე, ჩატარდება „პრიელიანების თასის" გათამაშება როგორც ქალთა, ისე ვაჟთა შორის. მასში 6-6 საუკეთესო გუნდი ოასპარეზებს.

პიუიჩი საუკეთესოა

აქტრასილეთა ჩოგბურთელმა ლეონრ პიეტრმა წარმატებით განვლო მიმდინარე სეზონი. ბოლო 52 კვირის განმავლობაში მსოფლიო რეიტინგის პირველი ხაეკრტური არაგეთოვის დაეთმია. მისი წლევანდელი ტრიუმფის ბოლო აკორდი იყო „მასტერსის თასზე" გამარჯვება. ამ მნიშვნელოვანი ტურის ფინალში მან სძლია ესპანელ ხუან კარლოს ფერერის 7:5, 7:5, 2:6, 2:6, 6:4.

გამარჯვების შედეგად პიეტრმა 1.400.000 დოლარი და „მერსედესის" ახალი მოდელი მიიღო.

გუშინ ჩოგბურთის საერთაშორისო ფედერაციამ ამ წლის ბოლო რეიტინგი გამოაქვეყნა, რომელშიც პიეტრი კვლავ პირველ ადგილზეა 897 ქულით. 679 ქულით მეორეა ანდრე აგასი, მესამე – რუსი მარატ საფინი.

თამაზ (ფარჩო) ანთაძე

ქართული სპორტის ისტორიაში თამაზ ანთაძის სახელი, ვინც პირველი ხნული გააღო უამრავ და სპორტის ამა თუ იმ სახეობას საფუძველი ჩაუყარა, თვალსაჩინო ადგილი უჭირავს თამაზ ანთაძეს. ოცი ვასული საუკუნის 50-იანი წლების მეორე ნახევარში, პოლიტეხნიკური ინსტიტუტის გუნდში კალათბურთის თამაშს თავს ანებებს და სპორტის ფანატ ბიჭებთან ერთად, საქართველოში ხელბურთის დანერგვას იწყებს. თამაზი ამ თაოსნობას თავად შეუდგა ჰერკულესის სეტანდ. გვეა რამდენიმე წელიწადი და თბილისელ ვაჟ ხელბურთელთა გუნდი ულიერესის სახელს დაიმკვიდრებს საბჭოთა სივრცეში, მეტიც, საბჭოთა ნაკრების ბირთვად იქცევა, ლეგენდარული თბილისის „ბურევესტნიკის" პირველი კალატები და გამთამაშებელი თამაზ ანთაძე კი საბჭოთა ნაკრების სული და გული ხდება. 1962 წელს თბილისის „ბურევესტნიკი" საბჭოთა კავშირის ჩემპიონთა და ამ წარმატებას, თბილისელ სტუდენტთა ეს მარილაც საოცარი გუნდი, კვლავ იმეორებს 1964 წელს. საბჭოთა ნაკრებში, ისევე, როგორც შემთხვევრ „ბურევესტნიკში", სიერთაშორისო არენაზე გამოსვლებით მსოფლიოს სახელბურთო სპორტის კარავ გაიცნო თამაზ ანთაძის სათამაშო ხერხებმა.

ბეგრჯერ გაუნებებია თავი თამაზთათვის, მაგრამ კვლავ ბრუნდებოდა, როცა ამას შეიძლებოდა „ბურევესტნიკის" ღირსება მოითხოვდა. 70-იანი წლების დასაწყისში კი სპრბიელი სამუდამოდ დატოვა, როგორც ხელბურთელმა და მწვრთნელობას მიჰყო ხელი. თბილისში ჯერ „დინამოს" და „კოლმეურნეობის" გუნდებსა, შემდეგ თელაველი ახალგაზრდები აზიარა ხელბურთის საიდუმლოებას. მალე თელავი, თბილისის შემდეგ, საქართველოში ხელბურთის მეორე ცენტრად იქცა. მოგვიანებით კი კუვეიტში მიიწვიეს და იქაც წართქმელი კვალი დატოვა, როგორც საუკეთესო პროფესიონალმა. თ. ანთაძე იყო მრავალმხრივი სპორტსმენი. ხელბურთისა და კალათბურთის გარდა, ბევრს არ ჩამოუვარდებოდა სამოთხილამურებში, წყალბურთში, ჩოგბურთში, ფრენბურთში... ასევე წარმატებული იყო მთა, როგორც ინვინის, დამპრიკეტებლისა და შენეზმის კარიერა. თ. ანთაძე ერთ-ერთი ითამაშნი იყო, რომელთა თავკაცობითაც „ლაზანდარეა" თავის დროზე, მთელ ქვეყანაში გაითქვა სახელი.

უველა მოჰყვება ატტაცებაში თ. ანთაძის განსწავლულობას ლიტერატურასა და ხელოვნებაში, იყო თვითნასწავლი მხატვარი, სიმღერისა და ცეკვის ტრფიალი, სრულიაფრთად ფლობდა ინგლისურ ენას.

თ. ანთაძე იყო საყვარელთაგან ალსაყვ პიროვნება. ბიჭებ ამიტომაც, ხშირად, ძალიან ხშირად იმეორებდა გალაკტიონის დიდებულ სტრიქონს: „უსიყვარულოდ მზე არ სუფევს ცის კამარაზე".

საყვარელში, საშობლოს უანგარო სამსახურში გალია მთელი სიცოცხლე. გაკეთა უველაფერი, რაც შეეძლო და მეტიც, ვიდრე ერთ ადამიანს მოეთხოვება.

თამაზ ანთაძის ნათელ ხსოვნას დაეწყება არ უწერია.

საქართველოს სპორტის სახელმწიფო დეპარტამენტი, საქართველოს ხელბურთის ფედერაცია.

ამიერიდან შენი ახალი სიცოცხლე დაიწყო...

თაზარაძემცემია თამაზ ანთაძის გარდაცვალება. იმედვად თაზარაძეცემი, რომ ვაშიობი სიტყვებით გამოვიქვამთ ის უდიდესი მწუხარება და ჭოკიმგმგელი გულისტკივილი, რომელსაც განვიცდით. თამაზ ანთაძე, — ჩვენი „ფარჩო" ხომ საქართველოში ხელბურთის დანერგვის პიონერთაგანი იყო, ჩვენ ერთად გამოვიარეთ ქართული ხელბურთის ოქროს ხანა, სადაც ის მუდამ ბრწყინავდა უბადლო ოსტატობით და ვიქცაცობით. დიდწასს იყო ლეგენდარული „ბურევესტნიკის" კალბენი. უველა იცნობდა, როგორც მრავალმხრივ სპორტსმენს, სულიერად ამაღლებულ პიროვნებას და ია ჭიშპირიც რაინდად დარჩა სიცოცხლის ბოლომდე.

მშვიდობით, ჩვენო უსაყვარლესო მეგობარო! არც ხახელბურთო სამყარო, არც ქართველი ხალხი შენს ღვაწლსა და ამაგს არ დაივიწყებს, ამიერიდან შენ ახალი სიცოცხლე დაიწყე...

ღრმა სამძიმარს ვუცხადებთ თ. ანთაძის ოჯახს, ახლობლებს, საქართველოს უველა თაობის ხელბურთელებს.

ჯანსუღ ბაბარატიონი, თამაზ ჩხარტიშვილი, კოტე ხატისკაცი, პირველი თაობის სხვა ვეტერანი ხელბურთელები.

2007 წელს ოსაკა უმასპინძლებს

იაპონიის ქალაქი ოსაკა 2007 წელს მძლეოსნთა მსოფლიო ჩემპიონატის მასპინძელია. ეს ცნობილი გახდა, მას შემდეგ, რაც ამ ღონისძიების მასპინძლობი სხვა მსურველებმა — ბერლინმა და ბუდაპეშტმა თავიანთი კანდიდატურები მოხსნეს.

„ოსაკაში ჩემპიონატის ჩატარება მიზანდასახულ შეხვედა", — განაცხადა მძლეოსნობის საერთაშორისო ფედერაციის პრეზიდენტმა ლამინ დიაკმა, — ამ ქალაქში ძალიან კარგი სპორტული ბაზებია სტადიონ „ნიკაის" ჩათვლით, რომელიც 50 ათას მაყურებელს იტევს".

მსოფლიოს 2007 წლის ჩემპიონატი მძლეოსნობაში 24 ავგისტოდან 2 სექტემბრის ჩათვლით გაიმართება. იმასაც შეგახსენებთ, რომ მსოფლიოს 2003 და 2005 წლის ჩემპიონატებს შესაბამისად მასპინძლობენ პარიზი და ჰელსინკი.

ᲛᲜᲘᲨᲕᲜᲔᲚᲝᲕᲐᲜᲘ ᲡᲞᲝᲠᲢᲣᲚᲘ ᲒᲐᲓᲐᲪᲔᲛᲔᲑᲘ

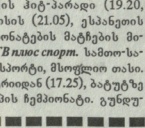

19 ნოემბერი, ᲡᲐᲛᲨᲐᲑᲐᲗᲝ

საქართველოს ტელევიზია. I არხი. ფეხბურთი. საქართველოს ჩემპიონატი. თბილისის „დინამო" – თბილისის „ლოკომოტივი". რეპორტაჟი ბორის პაიჭაძის სახელობის ეროვნული სტადიონიდან (15.00), *ვერსია.* მსოფლიო სპორტი (22.00), *HTB плюс футбол.* განვლილი კვირის ჰიტ-პარადი (13.15, 16.45, 0.55), ბერმანიის ჩემპიონატის მიმხილვა (15.45), ჩემპიონთა ლიგის ჰიტ-პარადი (19.20, 23.10), ინგლისის (21.05), ესპანეთის (22.00) ჩემპიონატების მატჩების მიმოხილვა. *HTB плюс спорт.* სამოთხილამურო სპორტი, მსოფლიო თასი. ქალები. ავსტრიიდან (17.25), ბატუზე ხტომა. ევროპის ჩემპიონატი. გუნდური ფინალები (18.25), ძალოსნობა. მსოფლიო ჩემპიონატი. ქალები. ვაიშვიათესი (22.30), ტრიატლონი. მსოფლიო თასის ეტაპი (23.40), ძალოსნობა. მსოფლიო ჩემპიონატი. ვიეტნამი. ვარშავიდან (0.30). *EUROSPORT.* ფეხბურთი. ევროპის ჩემპიონატების ლეგენდები. საუკრანგეთი-1984 (11.30), ფეხბურთი. ევროკოლები (12.30, 16.30), საცხენოსნო სპორტი. შოუ. პორტუგალია (14.00), რალი. მსოფლიო ჩემპიონატი. მიმოხილვა (15.00), ძალოსნობა. ევროპის ჩემპიონატი. თურქეთიდან (18.30), ძალოსნობა. მსოფლიო ჩემპიონატი. პოლონეთიდან (20.00, 23.00, 2.45), ფეხბურთი. უეფას ჩემპიონთა ლიგა. მიმოხილვა (22.00), კრიეი (1.00), ახალი ამბები (2.30, 4.15).

20 ნოემბერი, ᲮᲣᲗᲨᲐᲑᲐᲗᲘ

საქართველოს ტელევიზია. ევროკა. „მსოფლიო სპორტი" (22.30), *HTB плюс футбол.* ამხანაგური მატჩი. კორეის ნაკრები – ბრაზილიის ნაკრები. პირდაპირი რეპორტაჟი (13.55), ესპანეთის ჩემპიონატის მიმოხილვა (15.50). განვლილი კვირის ჰიტ-პარადი (16.45), ინგლისის ჩემპიონატის მიმოხილვა (18.25), ამხანაგური მატჩი (19.55), იტალიის ჩემპიონატის მიმოხილვა (22.10), ჩემპიონთა ლიგის ჰიტ-პარადი (23.20), გერმანიის ჩემპიონატის მიმოხილვა (1.50), *HTB плюс спорт.* მხატვრული ტანვარჯიში. ევროპის ჩემპიონატი. გუნდური შეჯიბრება. ესპანეთიდან (15.15), სამოთხილამურო სპორტი, ვაეკი. ავსტრიიდან (13.30), ბატუზე ხტომა. ევროპის ჩემპიონატი. პირდაპირი რეპორტაჟი (20.00, 23.00, 2.45), ფეხბურთი. უეფას ჩემპიონთა ლიგა. მიმოხილვა (22.00), კრიეი (1.00), ახალი ამბები (2.30, 4.15).

21 ნოემბერი, ᲮᲣᲗᲨᲐᲑᲐᲗᲘ

საქართველოს ტელევიზია. ევროკა. „მსოფლიო სპორტი" (11.20, 20.00), *HTB плюс футბოლ.* განვლილი კვირის ჰიტ-პარადი (13.15, 19.35), ჩემპიონთა ლიგის ჰიტ-პარადი (15.30, 21.30), „ფუტბოლ მუნდიალი" (23.15), ამხანაგური მატჩი (23.45), ინგლისის ჩემპიონატის მიმოხილვა (1.30), *HTB плюс спорт.* ჰოკეი. ნხლის ჩემპიონატი (11.45, 1.30), მხატვრული ტანვარჯიში. ევროპის ჩემპიონატი (15.40), ფიგურული ციხურაობა, საერთაშორისო შეჯიბრება (18.10), სამოთხილამურო სპორტი. მსოფლიო თასის ეტაპი (20.55, 23.55), ძალოსნობა: მსოფლიო ჩემპიონატი. ვაეკი. (22.30), ქალები (0.40). ტრანსლაცია პოლონეთიდან. *EUROSPORT.* საცხენოსნო სპორტი. მსოფლიო თასი. ხტომები (11.30), ძალოსნობა. მსოფლიო ჩემპიონატი. პოლონეთიდან (12.30, 20.00, 23.00), ფეხბურთი, ევროპის ჩემპიონატი ევროკ 2004. ამხანაგური მატჩები (14.00, 16.00, 17.00, 18.00), სამოთხილამურო სპორტი. მსოფლიო თასი. ქალები. განგრძელება (22.00, 1.00), ფეხბურთი. უეფას ჩემპიონთა ლიგა (2.15, 3.15).

ᲙᲠᲘᲡᲢᲝᲠᲘᲜᲘ ᲓᲘᲓᲘ ᲢᲙᲘᲕᲘᲚᲘ...

არიან ადამიანები, რომელთა წასვლა ამქვეყნიდან საეროო ტკივილს ოწვევს. ასეთი ტკივილი მოგვაყენა ყველას ქართული ხელბურთის დიდოსტატის, მისი უნიკალური ხერხი ბრძანებელის, უნიკალური ბუნების პიროვნების თამაზ ანთაძის გარდაცვალებამ. „ლაგუნა-ვეგრეს" თანაშრომლებისთვის და სპორტის წყალოა სახეობების ფედერაციისთვის, როგორც ბევრი სხვისთვის, თამაზ ანთაძე შინაური კაცი იყო — გულისხმიერი, მომფერებელი, სხვათა დარდისა და სიხარულის ადამიანურად გაზიარებელი.

ჩვენ უველამ ერთად დავკარგეთ დიდი სპორტსმენი, სპორტის სპეციალისტი, და არა მხოლოდ სპორტის სპეციალისტი, არამედ მრავალმხრივი პიროვნება, უველასათვის საყვარელი ადამიანი — თამაზ ანთაძე.

ღრმა სამძიმარს ვუცხადებთ ოჯახს, მეგობრებს, მის უველა გულშემატკივარს.

საწყისური კომპლექსი ლაგუნა-ვერე, სპორტის წყალთა სახეობების ეროვნული ფედერაცია.

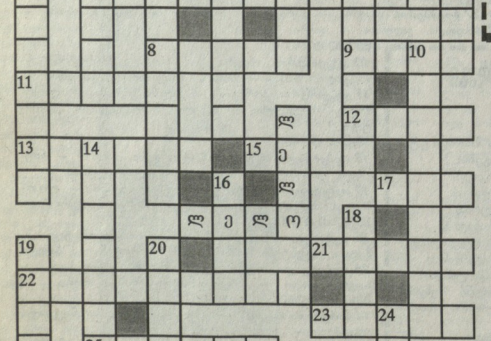

ᲙᲠᲘᲡᲢᲝᲠᲘᲜᲘ № 90

თარაზულად: 2. ცნობილი ამერიკელი ათლეტი და მსახიობი, 8. უკრაინის საფეხბურთო გუნდი, 9. უზბეკი დიდოსტატი მოკადრაკე ვაეი, 11. ცურვის ჯიღა, 12. იტალიელი ფეხბურთელი — ნაკრების მოთამაშე, 13. საჩოგბურთო ინვენტარი, 15. საჩოგბურთო ტერმინი, 17. ამერიკელი ვეტერანი ჩოგბურთელი, 21. ჩორბენელებით განთქმული აფრიკული ქვეყანა, 22. რაგბში საქართველოს ნაკრების წევრი, 23. ფოთის საფეხბურთო გუნდის („ცოლბეთი") მწვრთნელი, 25. ცხენოსნობის ქართული ეროვნული სახეობა.

შვიდულად: 1. ნიგერიელი ფეხბურთელი, 2. გაფრინდება ბიეფლო, 3. „დინამოს" ვეტერანი ფეხბურთელი, 4. სპორტის საწყლისნო სახეობა, 5. ვეტერანი ფრანგი ვაეი ჩოგბურთელი, 6. „მილანის" სერინგილელი ვეტერანი ფეხბურთელი, 7. იაპონელი ფეხბურთელი, 1998 წ. მს. ჩემპიონატის მონაწილე, 10. ქართველი ფეხბურთელი, ოლიმპიური ჩემპიონი, 14. საქართველოს სამოთხილამურო კურორტი, 18. მცველის ძველი ტერმინი ფეხბურთში, 19. გერმანელი ფეხბურთელი — ნაკრების მეკარე, 20. ფრანგი ფეხბურთელი ემანუელ ..., 24. ინგლისელი ფეხბურთელი.

ᲙᲠᲝᲡᲕᲝᲠᲓᲘ № 89 ᲞᲐᲡᲣᲮᲔᲑᲘ

თარაზულად: 4. ბოგარი, 9. სახინისი, 10. რიგელონ, 11. ფელა, 12. ბერჩკამპი, 14. ურერა, 15. ბრასი, 18. ტაბი, 20. ოლესენი, 21. სელუმი, 22. ბაჭო, 23. ჰაბი, 24. კალატე, 25. რაპონა, 27. ათტა, 29. „ბანტი", 34. აგასი, 35. ამაპეშილი, 36. რაგბი, 37. გორგაგაძე, 38. მარადონა, 39. კინგერი. შვიდულად: 1. მორიერო, 2. სალეჭო, 3. ნგორაბი, 5. ზაპორა, 6. რომპიონი, 7. ალტერტი, 8. ანდელი, 12. ბარსელონა, 13. ითსელონა, 15. ბუტკა, 16. შირეა, 17. „ოლერი", 19. ილანი, 24. „კალიარი", 26. ანდრადე, 28. ოტსონა, 30. ნაგანო, 31. გაბელა, 32. ეშფორტი, 33. ტილმარი.

ᲓᲘᲓᲘ ᲢᲙᲘᲕᲘᲚᲘ...

ᲡᲐᲮᲔᲚᲓᲐᲠᲘᲐ ᲨᲔᲯᲐᲮᲔᲑᲐ

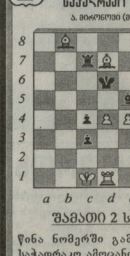

ა. ᲒᲘᲜᲪᲑᲣᲠᲒᲘ (ᲓᲘᲜᲔᲛᲐᲠᲙᲐ)

a b c d e f g h

ᲨᲐᲛᲝᲗᲘ 2 ᲮᲔᲚᲐᲨᲘ

წინა ნომერში გამოქვეყნებული საჭადრაკო ამოცანის ამოხსნა:

1. f5! ᲛᲣᲨᲐᲠᲐ 2. f4X.
1. ...gg4 2. fgX. 1. ...e5 2. ᲛᲔf6X.
1. ...gh2 2. ᲛᲔ4X. 1. ...ge4 2. feX.
1. ...gf4 2. ᲛᲔ:f4X.

ᲛᲗᲐᲛᲐᲠᲘ ᲠᲔᲓᲐᲥᲢᲝᲠᲘ ᲗᲔᲜᲒᲘᲖᲘᲡ ᲒᲐᲠᲔᲨᲔᲚᲐᲫᲔ

თბილისი, 380008, Ვ. ᲙᲝᲡᲢᲐᲕᲐᲡᲐ 14. ტელ. 99-56-14, 899 55 48 97. ინდექსი 66435 INDEX. ელექტრონული ფოსტა: gazeti_lelo@hotmail.com