პროლეტარებო ყველა ქვეყნისა, შეერთდით!

ლელო

საქართველოს სსრ ფიზიკური კულტურისა და სპორტის სახელმწიფო კომიტეტისა და პროფკავშირთა რესპუბლიკური საბჭოს ორგანო

ЛЕЛО ОРГАН ГОСУДАРСТВЕННОГО КОМИТЕТА ГРУЗИНСКОЙ ССР ПО ФИЗИЧЕСКОЙ КУЛЬТУРЕ И СПОРТУ И РЕСПУБЛИКАНСКОГО СОВЕТА ПРОФСОЮЗОВ

17 ივნისი, შაბათი, 1989 წ.
№ 115 (10084) ● ფასი 3 კაპ.

ბამოდის 1934 წლის 13 აპრილიდან

როგორი უნდა იყოს სპორტულ-ჟურნალისტთა ფედერაცია?

როგორი უნდა იყოს სპორტულ-ჟურნალისტთა ფედერაცია, რა ამოცანები უნდა გადაწყვიტოს ამ ორგანიზაციამ, რა გზით უნდა წავიდეს მისი მომავალი ურთიერთობა სპორტსაბჭოთან და ჟურნალისტთან კავშირთან, შეძლებს თუ არა ფედერაცია მათგან გამოყოფას და დამოუკიდებელ არსებობას? ამ და ფედერაციის სტატუსის განსაზღვრას სხვა მნიშვნელოვან საკითხებზე იყო მსჯელობა მოსკოვში გუშინწინ გამართულ სპორტულ ჟურნალისტთა საკავშირო ფედერაციის პრეზიდიუმის სხდომაზე.

აზრთა სხვადასხვაობა და შეუთანხმებლობა განსახილველად წარმოდგენილ პროექტის პირველსავე პუნქტში აღმოჩნდა. პროექტის წარმოდგენილ ვარიანტს პრეზიდიუმის წევრობის უმრავლესობამ არაუთხარი დაუჭირა, მაგრამ ბოლომდე განხილვის წინააღმდეგიც იყო. მოსკოვის, ტალინის, ლატვიის, სომხეთისა და სომხეთის წარმომადგენლების მოთხრობით პროექტის პირველ ორ მუხლში მთელი რიგი კონკრეტული შესწორებები შეიტანეს.

შეთანხმდნენ, რომ რესპუბლიკაში პროექტს ადგილობრივი ფედერაციები განიხილავენ და ერთ თვეში წარადგენენ თავიანთ ვარიანტს, რომელიც შემდეგ საბოლოო სახეს მიიღებს იურისტების მონაწილეობით. პრეზიდიუმი განმეორებით მხოლოდ ამ პროექტურების შემდეგ დაუბრუნდება საკითხის განხილვას.

„ლელოს“ სპეც. კორ. მოსკოვი.

იმკის და იმკის...

შარშან, სეულის ოლიმპიადაზე ტრიუმფის შემდეგ წელიწადსაც არ ანებებდა (ან უფრო ბეტადაც) იმქას დიდ გამარჯვებებს სახელოვანი ქართველი სპორტსმენი ნინო სალუქვაძე. მან მოკლე ხანში მოასწრო უამრავ მნიშვნელოვან საერთაშორისო ტურნირში გამარჯვება და ახლა მინსკში, საკავშირო ჩემპიონატში „ოქროვებს“ მოელებს. იანვრიდან ნინო მხოლოდ ის ვიცით (მის შესახებ რატომღაც დუმან საკავშირო საინფორმაციო სააგენტოები), რომ ნინომ ქვეყნის ორი რეკორდი დაამყარა ბენგმატური პისტოლეტიდან სროლაში, ძირითად სეროებში 390 ქულა მოაგროვა, ფინალის ჩათვლით — 489,8. გარდა ამისა, ჩვენ შევიტყვეთ, რომ ნინო სალუქვაძეს ქვეყნის ჩემპიონის კიდევ ორი ოქროს მედალი მოუპოვებია პირად პირველობაში.

რჩეული ბრიგადები, რჩეული ოპაზები

ПРОФСОЮЗНОЙ I ГОСУДАРСТВЕННОЙ ЗОЛОТОЙ ЗОЛОТОЙ 89

ДЕЛО ДА ДЕЛО

ამის თაობაზე ჩვენ უკვე ვიუწყებოდით. შეგახსენებთ: დღეს, 17 ივნისს, თბილისში, 17 საათზე სახალხო მეურნეობის მიღწევათა გამოფენის ტერიტორიაზე (ა. წერეთლის გამზირი, 118) საზეიმოდ გაიხსნება მუშათა პირველი რესპუბლიკური სპარტაკიადა, რომელსაც პროფკავშირთა სპორტსაზოგადოების საქართველოს რესპუბლიკური საბჭო ატარებს.

თბილისში შეიკრიბნენ საუკეთესო მუშათა ბრიგადები და ოჯახები, რომლებმაც წინა ეტაპებზე გამართულ ასპარეზობებში გამოიჩინეს თავი. შეჯიბრებები დღეს და ხვალ ჩატარდება (გრაფიკი იხილეთ „ლელოს“ 14 ივნისის ნომერში).

ლიდერობს თბილისელი დიდოსტატი

ალმა-ათაში დასასრულს უახლოვდება მეჯადრაკე ვაჟთა საერთაშორისო ტურნირი. 12 ტურის შემდეგ 10 ქულით შეჯიბრებას ერთპიროვნულად ლიდერობს თბილისელი დიდოსტატი ელიზბარ უბილავა.

მიეძღვნა ხსოვნას

დღეს, 17 ივნისს, 16 საათზე ჯიდრაკის სასახლეში ჩატარდება ელვისებური ტურნირი მიძღვნილი მსოფლიოს ექსჩემპიონის ტიგრან პეტროსიანის დაბადების 60 წლისთავისადმი. შეჯიბრებაში მონაწილეობენ მსოფლიოს ექსჩემპიონი მიხეილ ტალი, საერთაშორისო დიდოსტატები ნანა იოსელიანი, ნინო გურეული, ედუარდ გუფელდი, გენადი ხაიჩიკი, საერთაშორისო ოსტატი ზურაბ სტურუა, ოსტატები იური ჩიქოვანი, გია გიორგაძე, ალექსანდრე ბლაგიდე, თამაზ კიკინა.

ტურნირის დაწყების წინ მოგონებებით გამოვლენ მიხეილ ტალი, ალექსანდრე ზედგინიძე, ედუარდ გუფელდი.

ეროვნული ბიბლიოთეკა

პასუხი „ლელოს“ — ქმედითად

„გამოუვალი მდგომარეობა?“

„ლელოს“ მიმდინარე წლის 7 მაისის ნომერში გამოქვეყნებულ წერილში „გამოუვალი მდგომარეობა?“ აღნიშნული იყო „ვარკეთილის“ IV მიკრორაიონის III რიგის მე-18 კორპუსთან სპორტული მოედნის მოწყობის გაჭიანურების შესახებ.

26 კომისრის სახელობის რაიონ-ბჭოს აღმასკომი გაცნობებთ, რომ ზემოაღნიშნულ მისამართზე სპორტული მოედნის მოწყობის სამუშაოების შესრულება ჩვენს მიერ დავალებული ჰქონდა ტრესტ „თბილრემშენის“ № 5 სარემონტო-სამშენებლო სამმართველოს. დღისათვის მოედნის მხოლოდ შემოღობვის სამუშაოები მთავრდება, რაც შეეხება ასფალტის საფარს, რაიონის შესაბამისი სამსახური ამ სამუშაოს მიმდინარე წლის III კვარტალში შეასრულებს.

გურამ დიდბარიძე,
ქ. თბილისის 26 კომისრის სახელობის რაიონის სახალხო დეპუტატთა საბჭოს აღმასკომის თავმჯდომარე.

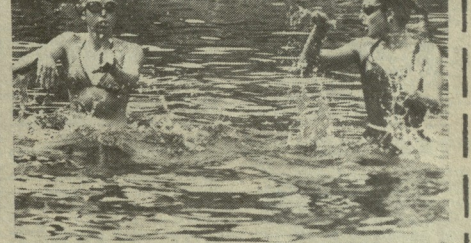

საკავშირო ახალგაზრდული სპორტული თამაშების წინ

წარმატება მათი თანამგზავრია

ათი დღეა დნეპროპეტროვსკში ბრძოლაში ჩაბმულან ახალგაზრდული საკავშირო სპორტული თამაშების მონაწილე სინქრონული ცურვის ოსტატები, სადაც ავქართველოს წარმომადგენლებს წარმატებას ამეფი აქვთ.

ჩვენში სინქრონული ცურვის წარმომადგენლებმა ბოლო წლებში დიდი ავტორიტეტი მოიპოვეს არა მხოლოდ სსრ კავშირში, არამედ მის ფარგლებს გარეთაც. ახალგაზრდულ საკავშირო სპორტულ თამაშებშიც საქართველოს ნაკრები ფავორიტთა შორის იქნება. ჩვენს გუნდში გამოდიან რესპუბლიკის უკლებლივ ყველა უძლიერესი სპორტსმენი, რომელთაც სათაყვანო უფლას ეკრანის თანას მფლობელი, სეულის ოლიმპიური თამაშების ფინალისტი თბილისელი ხრისტინა ფალუსინიდი. დნეპროპეტროვსკში ფალუსინიდი ერთეულია ასპარეზობაში გამარჯვების ერთ-ერთი რეალური კანდიდატია. გოგონებში ევროპის ჩემპიონ ნინო მაისურაძესთან ერთად ხრისტინა წყვილთა პეპერობაშიც ჩაებმება, სადაც ასევე მედლის მოპოვების იმედით უხდა ვიყოთ.

ჩვენი გოგონები ტრადიციულად კარგად გამოდიან ჯგუფურ ასპარეზობაში.

ყოველივე ამის გათვალისწინებით საქართველოს ნაკრებს უფლება მიეცა დნეპროპეტროვსკში ორი გუნდით ესპარეზოს.

სამწუხაროდ, ჩვენს რესპუბლიკას ორი სრულფასოვანი გუნდის დაკომპლექტება არ ძალუძს და, ამდენად, მთელი ძირეული პირველ ნაკრებზე უნდა დავამყაროთ.

ახლა ნაკრები თბილისში, ლენინური კომკავშირის სახელობის საწყლოსნო კომპლექსში ემზადება, სადაც მათ ყოველდღე ხელაფრულ პირობებს შეუქმნიან, გუნდიც ენთუზიაზმით, მთელი მონდომებით ემზადება. ფოტოსურათებზე, რომლებსაც დღეს გთავაზობთ, ერთერთი წვრთნის ეპიზოდებია ასახული.

ნათელა ხოშტარია.

ალექსანდრე კოტოროშვილის ფოტოები.

ორგანო საქართველოს კომპარტიის ცენტრალური კომიტეტის, საქართველოს სსრ უმაღლესი საბჭოს და საქართველოს სსრ მინისტრთა საბჭოს

საქართველოს ინტერესებისათვის

ამ წლის წინათ ლენტების რაიონში, ზესხოს ულამაზეს ხეობაში გაიხსნა ამავე სახელწოდების მთამასვლელთა ბანაკი, რომელიც სულ მალე ჩვენს ქვეყანაში ერთ-ერთი მოწინავე გახდა. ყოველ შემთხვევაში, მთამასვლელთა სახვლელო-სპორტული ბაზების შორის ჩატარებულ ხაკავშირო სოციალისტურ შეჯიბრებაში ერთხელ მეხუთე ადგილზე გავიდა, თითქმის — მეოთხეზე.

ამას წინათ შეჯამდა შარშანდელი საკავშირო კონკურს-დათვალიერების შედეგები და „ზესხო“ კვლავ მეორე ადგილზე გავიდა.

15 ივნისიდან ეს ბანაკი ისევ დაიწყო სპორტული სეზონი. ამასთან დაკავშირებით ვესაუბრეთ „ზეციურ ორ“ დირექტორის მოადგილეს, სსრ კავშირის ჩემპიონსა და პრიზიორის ჯერზე ქალენსაშვილს, რომელიც ბანაკის ხახვნელო ნაწილს განაგებს.

● რამდენიმე წლის წინათ ვესაუბრეთ „ზესხოს“ დირექტორს, ჩვენი ქვეყნის მრავალზის ჩემპიონსა და პრიზიორის ჯილდოვან, რომელსაც ამ ბანაკის დაარსებასა და მოწყობაში უდიდესი წვლილი მიუძღვის. მაშინ გუგავა ბანაკის გადაოროებაზე, მას პერსპექტივებზე ოცნებობდა, ამ საქმისთვის ზრუნავდა, სხვადასხვა ინსტანციებს ათონებდა. როგორი შედეგი გამოიღო მან? ბანაკის ძირფესვიანი რეკონსტრუქციისთვის განიხილერი პროექტი დამტკიცდა. სამშენებლო სამუშაოები, როგორც ჩანს, წელს დაიწყება. უნდა შესრულდეს ოთხი ძირითადი მანეთის სამუშაოები.

● შეწვდილობის დამთავრების შედეგს „ზესხო“ როგორი სახით წარმოგვიდგება?

— აშენებება შეიდი სამსართულიანი კორპუსი. თუ ახლა ბანაკი ცალში 130 კაცს იღებს, შეუნებლობის დამთავრების შემდეგ მათი რაოდენობა 300-350-მდე გაიზრდება. ბანაკს ექნება ქეთილმოწყობილი სასადილო, კლუბი, მუზეუმი. აშენდება და მოეწყობა სპორტული კომპლექსი, რომელსაც ექნება ფრენბურთის, კალათბურთის, მინიფეხბურთის მოედნები, საცურაო აუზი, ჩოგბურთის კორტები... ყოველივე ამის სანორი კოშკი დააშენდებს. ბანაკის განახლების შემდეგ, სამი-ოთხი წლის მერე, უკვლით მთამასვლელობაც ვუმპაპიძლებთ.

● ნათელია, რომ უცხოელ მთამასვლელთა მოღება ხავლუტო შემოსავლის წყარობ გახდება. ჩვენს ქვეყანაში მთელთან სპორტის ფეხროვან ამ შემოსვლის დაახლოებით ერთი მეექვსედი. თუ არ ვცდები, ალპინიზმის ანგარიშზე მოდის, რაც 2 მილიონზე მეტი უცხოური ვალუტაა. მაგრამ „ზესხო“ ამ საკავშირო დაკვეთების ბანაკია.

— მართალს ბრძანებთ. როცა საუბარია რესპუბლიკის სამეურნეო ანგარიშზე გადასვლაზე, საქართველოს ეკონომიკურ დამოკიდებულებაზე, შემოსავლის ყველა წყაროზე უნდა ვიფიქროთ. მთამასვლელთა ბანაკებიც განსხვავებული გამოყენების შემთხვევაში, თუ შეიძლება ასე ითქვას, ვალუტის საბაღო გაგვიხნდება. ამტომ ბანაკის ხელმძღვანელობა ფიქრობს, რომ „ზესხო“ ეწილ რესპუბლიკურ დაკვეთებსაც მიიღებს და ამ საქმეში პირველი ნაბიჯების გადადგმასაც ცდილობს, მაგრამ, რა გორც ჩანს დიდი ბრძოლა და სხვათა დამპარაკება იქნება საჭირო. თუ ეს საქმე არ მოგვართა, მაშინ „ზესხოს“ არსებობას ჩვენთვის არავითარ აზრი აღარ ექნება, მით უმეტეს, რომ ახლა ამ საქართველოს მთამასვლელებს ითვითად შეხედებთ.

● კი მაგრამ, წინათ „ზესხოში“ ხომ ხაკმაოდ ამოდოდნენ აღმაწინველი ბანაკელები საქართველოს ახალგაზრდები. ეხ კი არა, ხაზოვრების შეძენა ხშირად დიდი პრობლემა ყოფილა. ახლა რა ხდება, ქართველმა ახალგაზრდობამ თუს ზეიცა შეაქცია?

— თავად განსაჯეთ — რამდენიმე წლის წინათ ჩვენი მთამასვლელებისთვის მარტო „ზესხოში“ სულ ხონში 150 ადგილი იყო გამოყოფილი, ახლა კი საქართველოს ტურისტიზმის მხეზაბის სამინისტროში ალპინიზმის მეცნიერებისა და სპორტის დამოკიდებულების პრობლემის ჯგუფი შეიქმნა. ეს ჯგუფი ითვალისწინებს, რომ ალპინიზმის მეცნიერებისა და სპორტის ურთიერთობა ერთმანეთზე ორიენტირებული უნდა იყოს. ჯგუფის ერთ-ერთი ამოცანა ისიც არის

ᲡᲐᲑᲭᲝᲗᲐ ᲙᲐᲕᲨᲘᲠᲘᲡ ᲩᲔᲛᲞᲘᲝᲜᲐᲢᲘ ᲤᲔᲮᲑᲣᲠᲗᲖᲔ

ᲣᲙᲐᲜᲡᲙᲜᲔᲚᲘ ᲚᲘᲒᲐ

ᲒᲐᲜᲕᲚᲘᲚᲘ ᲮᲣᲗᲨᲐᲑᲐᲗᲘᲡ ᲨᲔᲓᲒᲐ ᲡᲐᲠ ᲙᲐᲕᲨᲘᲠᲘᲡ ᲡᲐᲤᲔᲮᲑᲣᲗᲣᲠᲗᲝ ᲩᲔᲛᲞᲘᲝᲜᲐᲢᲘᲡ XIV ᲢᲣᲠᲘᲡ ᲨᲔᲓᲔᲒᲔᲑᲘ.

„ᲓᲘᲜᲐᲛᲝ" (ᲗᲑᲘᲚᲘᲡᲘ) — „ᲓᲘᲜᲐᲛᲝ" (ᲛᲝᲡᲙᲝᲕᲘ) 1:2 (1:0).

ᲗᲑᲘᲚᲘᲡᲘ. ᲒᲝᲚ. ᲚᲔᲜᲘᲜᲘᲡ ᲡᲐᲮᲔᲚᲝᲑᲘᲡ „ᲓᲘᲜᲐᲛᲝ" ᲡᲢᲐᲓᲘᲝᲜᲘ. 15 ᲘᲕᲚᲘᲡᲘ.

ᲗᲑᲘᲚᲘᲡᲘ: ᲒᲐᲑᲔᲚᲐ, ᲙᲔᲪᲮᲐᲕᲔᲚᲘ (ᲩᲐᲕᲬᲔᲜᲘ, 77 ᲬᲗ.), ᲪᲘᲮᲐᲫᲔ, ᲒᲔᲓᲔᲜᲘᲐ, ᲯᲐᲛᲣᲨᲐᲠᲘᲐᲜᲘ, ᲗᲝᲤᲮᲐᲫᲔ, ᲮᲐᲜᲓᲐᲫᲔ, ᲪᲘᲪᲘᲐ (ᲛᲐᲮᲣᲠᲔᲚᲘᲐ, 62), ᲙᲐᲭᲐᲠᲐᲕᲐ, ᲒᲐᲒᲩᲔᲩᲘᲫᲔ.

ᲛᲝᲡᲙᲝᲕᲘ: ᲑᲐᲮᲐᲜᲘ, ᲚᲝᲛᲐᲫᲔ, ᲧᲚᲐᲮᲘᲫᲔ, ᲛᲝᲮᲔ, ᲡᲐᲑᲝᲚᲝᲫᲔ, ᲙᲝᲑᲣᲚᲝᲕᲘ, ᲔᲠᲛᲐᲙᲝᲕᲘᲩᲘ, ᲛᲔᲜᲐᲒᲐᲠᲘᲨᲕᲘᲚᲘ, ᲓᲛᲘᲢᲠᲘᲔᲕᲘ, ᲙᲐᲠᲘᲜᲐᲙᲘᲫᲔ.

ᲛᲝᲛᲡᲐᲯᲘ ᲒᲐᲛᲐᲠᲗᲣᲚᲘ ᲛᲔᲛᲐᲠᲯᲕᲔᲜᲔ ᲛᲘᲣᲗᲘᲗᲔᲑᲓᲐ ᲗᲑᲘᲚᲘᲡᲘᲡ „ᲓᲘᲜᲐᲛᲝᲡ" ᲛᲐᲜᲐᲫᲔᲚᲔᲑᲔᲚᲘ ᲒᲘᲝᲠᲒᲘ ᲛᲔᲤᲐᲠᲘᲫᲔ.

ᲛᲐᲢᲩᲘᲡ ᲡᲐᲐᲚᲒᲐᲠᲘᲝᲨᲘ ᲬᲘᲒᲜᲘᲡᲚᲘ ᲓᲐᲬᲧᲝ ᲒᲔᲜᲔᲚᲘ ᲛᲔᲡᲐᲛᲔ ᲬᲠᲔᲨᲘ ᲛᲐᲢᲩᲘᲡ ᲒᲐᲛᲝᲛᲐᲕᲚᲔᲑᲘᲗ ᲛᲝᲛᲮᲓᲐᲠᲘ ᲛᲔᲪᲘ ᲒᲐᲛᲐᲠᲯᲕᲔᲑᲘᲡ ᲨᲔᲛᲓᲔᲒ ᲛᲔᲪᲔ ᲬᲣᲗᲘᲡᲬᲘᲜ ᲓᲐᲡᲠᲣᲚᲓᲐ ᲛᲔᲪᲔ ᲓᲐᲡᲐᲬᲧᲘᲡᲘ ᲓᲐᲛᲪᲐᲕᲘ ᲓᲐᲠᲢᲧ

დიდი გამოცდის წინ

კიდევ ერთი შემოწმება

ცოტაც და სამბისტებიც ჩაებმებიან საკვირაო ახალუზბრძოლ თამაშებში. მანამდე კი განსაკუთრებული მნიშვნელობა ჰქონდა საქართველოს პირველობას 1968–1972 წლებში დამთავრებულ სამბისტთა შორის, რომელსაც საგარეჯოს უმასპინძლდა. განსაკუთრებული იმიტომ, რომ პირველობაში საქართველოს ნაკრების უკეთ კანდიდატი იღებდა მონაწილეობას გარდა მუთხთ თურქისა, რომელსაც მწვრთნელობდა დასეენების საშუალება მისცეს. პირველობამ გამოავლინა, რომ ჩვენი სპორტსმენები (უფრო 1968 წელს დამთავრებულნი), საკავშირო დონეზეთან შედარებით ფიზიკურად სუსტად არიან მომზადებულნი. ოღონდ ისიც უნდა ითქვას, რომ გუნდში ამ ასაკის მოჭიდაობენი — ვეიაძე, დამანარჩენებლობის დამთავრებული შეიდნი „ზესხო" როგორი სახით წარმოვიდგინეთ?

— ამჯერადაც შეიდი სამსაფრთულიანი კორპუსი. თუ ახლა ბანაკ პირობები, — როგორც საქართველოს ახალუზბრძოლი ნაკრები გუნდის მთავარმა მწვრთნელმა თამაზ ივანძე გვითხრა, — მისთვის ტიპიზული შეუქმნიათ. „ეს პირველი შემთხვევა არ არის", — დასძინა მან.

მზადების პერიოდში გუნდის ხელმძღვანელები გარკვეულ სირთულეებსაც წააწყდნენ. რამდენიმე სამბიტე ნაკრებს სხვადასხვა მიზეზის გამო გამოაკლდა. მათ ადგილს უფრო ახალუზბრდა სპორტსმენები დაეკვეშენ. ფიქრობდნენ ძლიერთიტებს „დასუსხებოდნენ", ერთ-ორ მოკიდებას, მაგრამ ბოლოს გადაწყდა — იასპარეზონ მხოლოდ თავიანთი ძალებით, რაც ეფიქრობთ, სწორი გადაწყვეტილება.

ახალუზბრდულ თამაშებზე ბრძოლა, ცხადია, იქნა არ იქნება, მარტო რუსეთის სფერ ოთხი გუნდი იასპარეზებს. ე. ი. დონეცკში კონკურენცია ორმაგად ძნელი იქნება. ჩვენი გუნდი კი, როგორც ზემოთ აღენიშნეთ, ერთ-ერთი ყველაზე ახალგაზრდული. მის ძირითად ბირთვს 1971-1972 წლებში დამთავრებული სპორტსმენები შეადგენენ. ფაქტობრივად მათ 3–4 წლით უფროსებთან მოუწევთ ბრძოლა. გუნდი და მისი ხელმძღვანელობა მაინც ოპტიმისტურად არიან განწყობილნი.

კვალიფიკაცია

48 კგ. პაატა ლეკვეიშვილი (ფოთი), **52 კგ.** ემრაზ ქარიანიშვილი (დუშეთი), **57 კგ.** გოჩა მეკოკიშვილი (საგარეჯო), **62 კგ.** გენადი ქიქავაშვილი (გარდაბანი), **68 კგ.** ჯონდო მუზაშვილი (ცქნეთი), **74 კგ.** ნუცრი გაგნიაშვილი (საგარეჯო), **82 კგ.** გიორგი ქარჩიაძე (თბილისი), **90 კგ.** რამინ სუხიშვილი (კასპი), **100 კგ.** თამაზ ჯალაბაძე (ჯვრის), **მძიმე წონა.** გიორგი ნოზაძე (რუსთავი).

ვია ბუაღლეი.

საბადრაკო კომპოზიცია

ხელმძღვანელი ვაჟა ჩეიძე

მოყვარულთა ტურნირი

ქიშე

თურმე, ერთდროულად თამაშის სიკანის დროს ასეთი ჯუროილი ამბავი მოხდა: ფრანგული დაცვის ერთ-ერთ ვარიანტში (1.e4 e6 2.d4 d5 3.Sc3 de 4. Se4 Sd7 5. Sf3 Sgf6 6. Seg5 e7) თეთრებით მოთამაშე ოსტატმა, რომელიც სპანს ატარებდა, პოლოდნეულად მეტოქეს მხედარი შეწირა: 7. Sf7 Sxf7 8. Sg5+ და შემდეგი დაფიქსდენ წოლ ვდაინცეულა. წოლ შემოვლის შემდეგ იგი კვლავ დაბრუნდა დაფასთან, სადაც გაოგნებული მოწინააღმდეგე გაეცინებით თავს აქნევდა და ფიქრს განაგრძობდა.

— რა, არ მოგწონთ პოზიცია?

— ცოდნა საასპოზო სულის მოლოდინში ოსტატმა.

— ცხადია, არა! პოზიცია კრიზისულია, რადგან მეფის e8 ან f8 უჯრებზე ეულის შემთხვევაში მხედარი ლაზიეს იქნებს, ხოლო 8. ... Sdxg6 9. Se6 Qe8 10, Sc7 სცენის შემდეგ ტტლ კვარგვ.

— რაჰან თეთრებს აე კარგად აქვთ საქმე, შეძინეთა ფორა მოგცეთ. მოდით, შევიცვალოთ — თქვენ ჩემი ფიგურები აიღეთ, მე კი შენებით ვითამაშებ.

— თანახმა ვარ! — წამოიძახა გამარებულმა ქადაგამ მოყვარულმა და თქმა დაფა შემოატრიალა.

— მაშასადამე, — განაგრძო ოსტატმა — მე ვთამაშობ 8. ...Sdxg6 და 9. Se6 სცენის პასუხად — 9. ...Qe8.

— მე კიდევ გიპასუხებთ 10.Sc7 სცენით. ახლა საინტერესოა, სად პირველს წასვლას შენი ლაზიერი?

— ო, არსად! მაგრამ როგორ მაგწყინთ სცენა 10....Sh4X? — და შეეშინა გამსწორი ოსტატის ქიშის წყალობით ლამაზად დაამშვიდოს ახალგაზრდული მოყვარულის აზლადშეჭირი თეთრი მეფე.

როგორც შემდეგში გამოირკვა, ამ საქადაგო ანეკდოტს საოცარი გავრცელება აღმოაჩნდა. 1950 წელს ტურნირზე ბიჭ-პრიმორეის ტურნირზე გურამაულება ოსტატებმა ჯ. ლუმანდა და რ. ტეშნერმა ეს „მინიატურა" ზუსტად გაიმეორეს! ლუმანდაც ოგივე გამსწორი შამათი მიიღო, თუმცა 10. Sc4! რომ ეთამაშა, თეთრის ქნიდა სახიფათო ეერიშს.

ფიგურის გამსნის შეღეგად გამოკვდებული ასეთი მომაკვდინებელი ქიში ჩნდება, როგორც ზემოთაც ვნახეთ, შამათით მთავრდება. ამ ქიშის ძალა ბატონაი ფიგურების თამაშით გამოწვეულ ცდაზლით ვლინდება და ამ ტაქტიკურ ხერხს საკმარისად კომპოზიციაც ფართოდ იყენებს.

ა. მენგზიდე, 1953

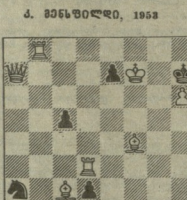

შემთი 2 სვლაში

სიუჟეთო პირველი სვლა 1.Qe8#! ქმნის მექრას 2. Qe4X, რომელსაც შავი ხერხით რვაჯერ უცნებელყოფს 1. ...Qb3+, Qb4, Qb6, Qb7, Qc:b8, Qe1, Qf1, Sh1, მაგრამ თითო ეტლის გამსნითი შამათების წინაშე უძლეთია — 2.g3:b3, Qd4, Qd5, Qd8, Qe3, Qg3, Qf3X. სინტერესო აგრეთვე ვარიანტი: 1. ...Sc3 2. Qh8X,

ა. ფოლკმანი, 1951

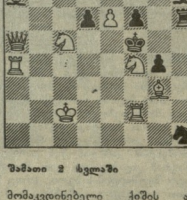

შემთი 2 სვლაში

მომაკვდინებელი ქიშის ანუ გამსნითი შამათების თემა აქ შეცვლილ მექანიზმით, ვარიაციულად. თემატურ მაქედ კვალში 1. Qd2? (შეეძარა 2. Qd5X) შეიძი ქიშებით იცავენ თავს: 1. ...Sdge5+, Sdge5+, რასაც საპასუხოდ გამსნითი შამათები მოჰყვება: 2. Sc3, Se4X. მაგრამ უარმყოფელი სვლაა 1. ...Sh2! ხოლო ნამდვილი ამოხსნა 1. Qd2! (შეეძარა 2. Qd5X) ორ ახალ თემატურ ვარიანტს ქმნის: 1 ...Sdge5+, Sdge5 2. Sg6, Sfd3X.

ამოსახსნელად გთავაზობთ ცნობილი სენაკელი პრობლემისტის (ამჟამად იგი ქ. დონეცკში ცხოვრობს) იორი შოსტის ამშვენებან ამოცანას, რომელიც სამ ლამაზ თემატურ ვარიანტს შეიცავს.

ი. შოსტი, 1955

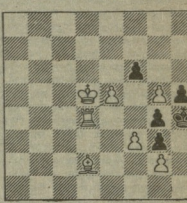

შემათი 3 სვლაში

ველით თქვენს ამოხსნებს, ძიერფასო მეგობრებო!

ამოხსნა

„ლელოს" 2 აპრილის ნომერში დაბეჭდილი რ. ტრაფეტინის ხუთსვლიანი ამოცანის ამოხსნაა: 1. ლგ4! (1.ლგ6? ეგ5!, 1.ლგ2? ე:ვ5!) ეჩ7 2.ლე6! (3.მფ8 ძ 4.ლf7 მექართი) ეძ3 3.მფ8 ჯ:ძ6! ან 3.ლf7 მექართი) ეძ3 3.მფ8 ჯ:ძ6! ან 5.ლე8X.

ვეპვეყნებთ იმათ გვარებს, ვინც პირველად გამოგზავნა სწორი პასუხი: რ. გურული (ქ. სამთა, ზესტაფონის რ.), რ. კახიძე (მაოუმი), ო. ბენდელიანი (ზუგდიდი). მერი და ა. ჩაფიჩაძეები (თერჭოლა), ზ. ლობაძიე (ნიკორწმინდა, ამპროლაურის რ.), მ. ყიულაშელი (ტუსაოვი), თეა ნარიმანიშვილი (ამტარჭიულა, საგარეჯოს რ.), ნ. ინასარიძე (თბილისი).

ჩემპიონის ტურნირის მისაღწომებთან

ბაბარზი ლია ჩემპიონატის შემდეგ მნიშვნელოვანი ნოგიბურთული ტურნირი იგულისხმება, სადაც სხვადასხვა ქალაქში გამართული ტანდემური ტურნირების მთავარი საწილეობენ. ეს შეიძლებები მიზნად ისახავს ახალგაზრდულის, რომელიც სპორტსმენებს უნდა გაიარონ უომპლონის ბალახის კორტებზე ეიწინის დაიწყება).

ლონდონი. „ლეის კლუბის" ტურნირის სტარტზე ხელ მოეცალა სამ საბუთო ნოგბურთელს. ალექსანდრე ვოლკოვი დამარცხდა ნუნო მარკუსთან (პორტუგალია), 5:7, 3:6, ანდრეი ოლხოვსკი — ჯერომ ბეიტსთან (ინგლისი) 6:7, 3:6, ანდრეი ჩერკასოვი — სკოტ დეკოთან 5:7, 6:7.

გაუვარდა ბალახის კორტზე თამაში უომპლონის შარშანდელ ჩემპიონის შეიდ სტეფან ედბერგსაც. იგი პორტელისე წრეში გამოეთმა ასპარეზობას. მსოფლიოს პირველ ნომერა ნოვაკ ლენდლა (ჩეხოსლოვაკია) კი დღის გაეპრეტიკით აჯობა შეიდ ტოძოს სვანტესონს.

ბრძენები. მსოფლიოს მეორე ჩოგანმა მარტინ ნავრატილოვამ, რომელიც ცნობილია, გამოტოვა პირველის ღია ჩემპიონატი, რათა უკეთ მომზადებულიყო უომპლონისთვის, მან ამ ქალაქში უკვე ორი შეხვედრა მოიგო. ლარისა სავრენკო კი ორი გამარჯვების შემდეგ დამარცხდა ავსტრალიელ კრისტინ რუდ-ფორდთან (3:6, 1:6) და გამოეთმა ტურნირს. ასპარეზობა შეწყვიტა კიდევ ერთმა ფავორიტმა, ამერიკელმა პმ შრაივერმა თანამემამულე ეჯ ვენროკოსთან წაგების შემდეგ 6:7, 5:7.

თბილისის 3. ი. ლენინის სახელობის „დინამოს" სტადიონი.

(ა. წერეთლის გამზირი №2).

19 ივნისი • შეხვედრები

სსრ კავშირის ჩემპიონატი

„დინამო" (თბილისი) — **„დნეპრი"** (დნეპროპეტროვსკი)

დასაწყისი 20 საათზე

მატჩზე დასაშვებია ლატარიის ბილეთები გაიყიდება სტადიონის სალაროებში 17, 18 და 19 ივნისს, 10-დან 19 საათამდე (შესვლებია 14-15 საათამდე), 19 ივნისს 17 საათიდან ბილეთები გაიყიდება ა. წერეთლის გამზირის მხრიდან (ორგანიზაციებში ბილეთები გაიყიდება 19 ივნისს).

ამ გუნდების ლუბოშემდგენლობათა მატჩი შეხვედრა 18 ივნისს,

დასაწყისი 19 საათზე.

უამინდობის შემთხვევაში მატჩი ჩატარდება „ლოკომოტივის" სტადიონზე იმავე დროს.

რედაქტორი
თ. გაჩეჩილაძე.

შვედულეთის დრო დადგა!

თბილისის საქსკურსიო-ხამოგზაურო ბიური გთავაზობთ მოგზაურობას:

მდინარე ვოლგაზე თბილისიდან „ვ. ქუიბშევით" 2-დან 24 ივლისამდე. მარშრუტი: თბილისი–კუიბშევი–მოსკოვი–ატრახანი–კუიბშევი. ეგზურია კიიტის ქალაქ მიხეილი 533-დან 566 მანძილზე ღირს, საექსურიის ღირებულებაში შედის სამრეიდო ავტობუსით ექსკურსიები ტურისტულ ბაზაში, სადაც ეწყობა თბილისელი ტურისტების ბანაკი. ხანგრძლივობა 10 დღით — 21 ივნისიდან, 1, 11, 21, 31 ივლისიდან. საგზურის ღირს 121 მანეთი.

ჩრდილოეთი ოხეთის ტურბაზა „ურსდონში" 10 დღით — 19 და 29 ივნისიდან. საგზურის ფასი 128 მანეთი.

შეხტაში (სასტუმრო „ეშხი") 10 დღით — 20 და 30 ივნისიდან, 10, 20, 30 ივლისიდან. საგზურის ღირს 87 მანეთი (მგზავრობა ინდივიდუალური).

მოიცვება ინდივიდუალური და ჯგუფური ექსკურსიები. საგზური ყიდება გადახდისთანავე და ხალდ ანგარიშზე.

დაწერილებითი ცნობები შეგიძლიათ მიიღოთ საგზურების რეალიზაციის განყოფილებაში.

მისამართი: თბილისი, მეტეხის აღმართი, 4. ტელ: 74-40-67.

საკავშირო საბჭოების სარეკლამო სააგენტო

ჩვენი მისამართი:
წერილებისთვის — 380006, თბილისი, ლენინის ქ. 14, დეპეშებისთვის — თბილისი, „ლელო",

რედაქციის ტელეფონები:
წერილების განყოფილება — 93-97-55, სპორტი — 93-97-52, ინფორმაციის განყოფილება — 93-97-58, „შეიძნი" — 93-97-26, „ხალვე" — 93-97-27.

ჩვენი ინდექსი 66435

საქართველოს კპ ცკ-ის გამომცემლობის შრომის წითელი დროშის ორდენიანი სტამბა. 380006, თბილისი, ლენინის ქ. 14. ბეჭდვა ოფსეტური წესით საგამომცემლო კორპუსში: ხიშვარიული, 29.

1 2 3 4 5 6 7 8 9 10 11 12 13 14 15 16 17 18 19 20

უე 10385