პროლეტარელო ყველა ქვეყნისა, შეერთდით!

ლელო

საქართველოს სსრ ფიზიკური კულტურისა და სპორტის სახელმწიფო კომიტეტისა და პროფკავშირთა რესპუბლიკური საბჭოს ორგანო

ЛЕЛО ОРГАН ГОСУДАРСТВЕННОГО КОМИТЕТА ГРУЗИНСКОЙ ССР ПО ФИЗИЧЕСКОЙ КУЛЬТУРЕ И СПОРТУ И РЕСПУБЛИКАНСКОГО СОВЕТА ПРОФСОЮЗОВ

2 ᲘᲕᲚᲘᲡᲘ, ᲙᲨᲘᲠᲐ, 1989 წ. № 126 (10 045) ● ᲤᲐᲡᲘ 3 ᲙᲐᲞ.

ГАЗЕТА ВЫХОДИТ С 1934 ГОДА

1989

საკავშირო ახალგაზრდული საორატორო ლიგა

სინქრონული ცურვა: ᲒᲘᲜᲐᲚᲘᲢᲘᲗᲐ ᲒᲐᲛᲐᲠᲯᲕᲔᲑᲐ

მეძლებს მეძალი მიემატა

„ლელოს“ სპეციალური კორესპონდენტები ვაჟა დანელია და გიორგი ჩოჩიშვილი დღნეცკი-დან ტელეფონით გვაცნობებენ:

სინქრონულ ცურვაში, როგორც ვიფიქრეთ, საქართველოს საორატორიებში ნაბრძოლი ცურვაში მეტრონი ნაბულია მაშინ, ორი სხვადასხვა შემდეგ, ორი ოქროს მედალი ჩქონდათ მოპოვებული. მათ ჯგუფურ პაპარიზობაშიც ასახელეს თავი.

ჩვენმა გოგონებმა (ხრისტინა ფილანინდეი, ნინო მაისურაძე, ელენა მარგველაშვილი, ვიოლა მელაძე, ტატიანა გუტიაკულოვა, ეკა ასათიანი, მანანა ჩანქსელიანი, ნინო ლომოური, ირინე ტარუაშვილი) 176,69 ქულა დააგროვეს და ბრინჯაოს მედალი მოიპოვეს. ჩემპიონი გახდა მოსკოვის გუნდი — 184,70. უკრაინელები მეორე ადგილზე გავიდნენ — 178,72.

საერთო გუნდურ ჩათვლაში საპრიზო ადგილები ასე განაწილდა: მოსკოვი — 207 ქულა, საქართველო — 142, უკრაინა — 134.

პაპარიზობის დამთავრების შემდეგ ვესაუბრეთ საკავშირო ახალგაზრდული თამაშების ორი ოქროსა და ერთი ბრინჯაოს მედლის მფლობელ ხრისტინა ფილანინდეს.

— დონეცკში მიღწეული წარმატება ყველას გვახარებს, რადგან ეგი ძლიერ მეტოქეებთან ბრძოლაში მოვიპოვეთ. — გვეუბნება ხრისტინა. — შეჯიბრება ჩემთვის განსაკუთრებით მოჭანცველი გამოდგა, რადგან აქ ჩამოვედი პირადაპირ ესპანეთიდან, სადაც მალორკაა თასის გათამაშებაში გამოვდიოდი. ეს ტრადიციული სეზონთა შორისო პაპარიზობა ძალზე პოპულარულია. მასში ჩვეულებრივ უდიდესი სპორტსმენები გამოდიან. წლევანდელ შეჯიბრებაში ვიხილეთ სინქრონული ცურვის ისეთი ძლიერი სპორტსმენები, როგორებიც აშშ-ის, კანადისა და იაპონიის წარმომადგენლები არიან. ერთეულთა პაპარიზობაში გამარჯვებისთვის მძიმერი ბრძოლა გაგვიწია, რადგან მალორკის თასისთვის სეულის ოლიმპიური თამაშების რამდენიმე მონაწილე იბრძოდა. ყველას ჯობა კანადელი ოლიმპიური ჩემპიონმა სიდვი ფრუმენი. მეორე იყო სეულის ოლიმპიადის ბრინჯაოს პრიზიორი იაპონელი მაკაო კოტანი, ხოლო მესამე ადგილზე მე გავედი დავიფინთ, რომ სსრ კავშირის სინქრონული ცურვის ისტორიაში ოთხი წელია მონაწილეობენ ამ შეჯიბრებაში და მათგან ხრისტინას მსგავსი წარმატებისთვის ჯერ არავის მოუწევდეა). რაც შეეხება ჯგუფურ შეჯიბრებას, აქ უძლიერესები იყვნენ კანადელები, მეორე ადგილზე გავიდნენ საბჭოთა სპორტსმენები, რომელთა შემადგენლობაში მეც ვიყავი. ბრინჯაოს მედლები ფრანგებმა მოიპოვეს.

ესპანეთის საერთაშორისო ტურნირი საბჭოთა სპორტსმენებისთვის იმით იყო მნიშვნელოვანი, რომ მას უნდა გამოეცადნა ერთეულთა ასპარეზობები ევროპის ჩემპიონატის (ავსტრია, გერმ) მონაწილე. მწვრთნელები უპირატესობას მოსკოველ ვპრიანეას ანეკებენ, მაგრამ ხრისტინამ ესპანეთში კიდევ ერთხელ დაამტკიცა, რომ იგი უფრო ძლიერია. ჩვენთვის მალორკას თასის გათამაშებაში მხოლოდ მეათე იყო.

ახლა საქართველოს სინქრონული ცურვის ოსტატები მოემზადებიან საკავშირო ჩემპიონატისთვის, რომელიც 12-17 ივლისს კიევში გაიმართება.

საქართველოს სინქრონული ცურვის ნაკრების წევრები ვარჯიშის დროს.

დავით ბაგაური

ᲮᲔᲠᲮᲘᲡ ᲛᲔᲓᲐᲚᲡ ᲓᲐᲕᲘᲗ ᲑᲐᲑᲐᲨᲠᲘᲪ ᲒᲐᲣᲨᲕᲜᲐᲨᲠᲔᲓ

ᲧᲕᲔᲚᲐᲤᲠᲘᲓᲐᲜ (უფრო ზუსტად გუშინდელი შეჯეგრებიდან) ჩანს, რომ საქართველოს ძიუდოისტთა ნაკრები კვლავ შეასრულებს თავის „დღიურ ნორმას“.30 ივნისს, ტურნირის სტარტზე უკვე გაცნობეთო, ჩვენმა მოჭიდავეებმა ოქროს, ვერცხლის და ბრინჯაოს მედლები მოიპოვეს. ისტორია სპორტშიც მეორდება ხოლმე და ჯერ კიდევ სალამის ფიალური შეხვედრების წინ საქართველოს გუნდს ოგივე შედეგების რეალური იმედი აქვს. რაც მთავარია, ოქროსი და ვერცხლის მფლობელის საკითხი საერთო ალარ არის — როგორც გუშინწინ მძიმე წონაში, გუშინაც 86 კგ წონით კატეგორიის ფინალში ერთმანეთს შეხვდებიან ახმეტელი დავით ბაგაური („დინამო“) და თბილისელი თამაზ საყაშვილი (პროფკავშირები). მათი გამოსვლა საოცრად იღელვებინა ჩვენი მძიმე წონის ფალავანთა გამოცდილი: ბაგაურმაც და საყაშვილმაც ყველა შეხვედრა წმინდად მოიგეს. საყაშვილმა (მწვრთნელი ამირან ცილოსანელი) სულ რაღაც 30-მდე წამში მოიგო ჩირჩილელ რეფატ აჰერიანის, ხოლო ბაგაურიშვილმა ალმაცერ მეგობარიშვილში ალმერნენტ საყაშვილს შემდეგი მეტოქეები — ვიაჩესლავ ოფარკოვი და ლმიტრი მიგინი. მართალია, ისინი მეტ ხანს გაუძლებდნენ ჭაროველ მოჭიდავეს, მაგრამ, როგორც ბევრი, ისე, როგორც ეს ცნობილ ჭართულ ფილმში. ოღონდ, დამარცხებულმა, ცხადია, ადარ გაბრაზებულა წაგება. შემდეგ ბაგაურმა კიმანიოველ იური პისკარის მოუგო 3 წუთში და დაახლებით ამდენსავე ხანში ძნელ ბრძოლაში აჯობა უკრაინელ ახატოლ ფრთგას. მხოლოდ ვიზეალური შეფასებით კი არა, ამ შეხვედრებიდან ნათელი უნდა იყოს ჩვენი მოჭიდავის აწყარა უპირატესობა მეტოქეებზე. ჩვენები ღირსეულად გავიდნენ ფინალში.

78 კგ წონაში „ჩვენი საქმენი“ ამ დენად კარგად ალარ წარიმართა. გორელმა ბესიკ ქოჩოვემა პირველ ორთაბრძოლაში ეფექტური სარჩმით მოიგო ყირგიზეთელ ალექსანდრე გამსი შემდეგ ვეკატურად გაუძლებდა ცხოველ კუმიტეს ოლიტე ფილენტინ მერკულოვს და ვახტანგ წულაძეებით აჯობა მას. აი, ფინალში გასასვლელად ორთაბრძოლა კი შებოჭვით წააგო მოსკოველ არამ აკობრანიანთან. ქოჩოვეი ახლა ბრინჯაოს მედლისთვის იბრძოლებს.

ოგივე შანსი დარჩა ოლეგ რატიანსაც. მან ერთი შეხვედრა მოიგო, მეორე კი წააგო ძალზე ძლიერ მოჭიდავე ალტი მაგომედოვთან, რის შემდეგაც სანუგეშო ტურნირში ჩაება. თუ იგი ამ ტესას გადალახავს, მესამე ადგილისთვის ბესიკ ქოქოვეს შეხვდება.

გუშინ ხალამის ახმეტელი დ. ბაგაური ჩემპიონი გახდა. თბილისელმა თ. საყაშვილმა ვერცხლის მედალი მოიპოვა, ხოლო ბ. ქოჩოვეი ბრინჯაოს პრიზიორი გახდა.

ᲓᲐᲕᲘᲡᲕᲔᲜᲝᲗ ᲓᲐᲡᲕᲔᲜᲔᲑᲘᲡ ᲓᲦᲔᲔᲑᲨᲘ

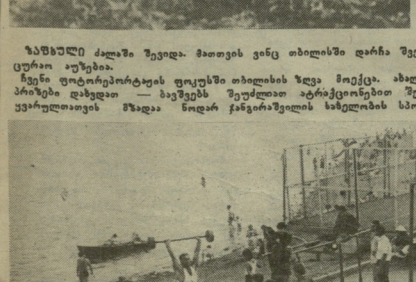

ზაზიკელი ძალიან შეიყვარა მათთვის ვინც თბილისში დარჩა შვების თბილისის ზღვა, ლისის ტბა და ბაკურიანი აუზები.

ჩვენი ფოტორეპორტაჟის ფოკუსში თბილისის ზღვა მოექცა. ახალ სეზონში დამსვენებლებს აქ ბიუროპრობები დახვდათ — ბავშვებს შეუძლიათ ატრაქციონებით შეიქცეონ თავი, ხოლო ფიზკულტურის მოყვარულთათვის ბაზაზე ნოდარ ჯანგირაშვილის სახელობის სპორტული კომპლექსი.

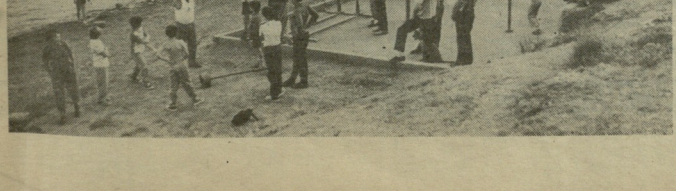

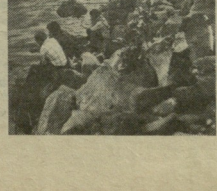

მთავარი
დ. იოსელიანის
სახელი

საქართველოს სსრ განსტრატიის საბჭოს დადგენილებით პროფკავშირთა ნებაყოფლობითი ფიზკულტურულ-სპორტული საზოგადოების რესპუბლიკური საბჭოს შეიძლებოლობის საფუძველზე საქართველოს პროფკავშირთა რესპუბლიკური ნებაყოფლობითი ფიზიკულტურულ-სპორტული საზოგადოების ძლევასნობის ბაგშვთა დათხარდთა ოლიმპიური რეზერვის სპეციალიზებულ სკოლას მიეკუთვნა საბჭოთა კავშირის სპორტის დამსახურებული ოსტატის დიმიტრი მელტრობის ძე იოსელიანის სახელი.

ᲬᲚᲝᲒᲔᲑᲘᲡ ᲛᲘᲜᲘᲨᲜᲔᲑᲐ

ᲡᲐᲐᲒᲕᲝᲗᲐ კავშირის ფიზიკური კულტურისა და სპორტის სახელმწიფო კომიტეტმა სპორტის ოსტატის წოდება მიანიჭა:

ატლეტიზმიდელი სპორტში — ავთანდილ ბაძაღიძეს, ვლადიმერ გელაშვილს, ვაჟა სოზაშვილს (სამივე — თბილისი, დოსაალი), ზვიკა მირნანაშვილს, ლევან ბასილაიას (რუსთავი — თბილისი, შეიარაღებული ძალები), ლაზარ რუბინშტეინს (ბათუმი, დოსაალი).

წეალხანოტორი სპორტში—გურამ ფარულავას, ევგენი რომანოვს (ორივე — სოხუმი, დოსაალი).

სარაკეტო-სამიდელი სპორტში — იგორ არტამონოვს (თბილისი, დოსაალი).

სატაბელი ათრალი სპორტში — ვალენტინ ხალეცკის (სოხუმი, „დინამო“).

საატლიმპიდელი სპორტში — თეიმურაზ აბრამოვს, ვლადიმერ გოგიას (ორივე — თბილისი, დოსაალი), ოთარ არჯევანიძეს (თბილისი, პროფკავშირები).

სადაც ერთობლივი ზრუნვაა, იქ წარმატებაცაა

ბავშვთა რაზი ვრცელი ინფორმაციით

სხვა რით გაახარებ...

იყო დრო, როცა ნაბარავის ბევრ ბავშვების ლაღობა-თამაშს

ჩვენებით სავსე ქუჩაშიც ვერ ვიბერთვებოდით, საერთო ეზოებიც მოუწყობელი და სამშობ იყო— ერთი არაზუსტი დარტყმა, ე. ი. ჩატეხილი ფანჯრის შინა და „მოიცა, მოვიდეს მამაშენი“. ფეხები უკან გვერჩებოდა, მაგრამ სხვა გზა და სამველი არ იყო — ისევ იქ, სკოლის ეზოში უნდა შევმარულიყავით.

სკოლის დირექტორს თუ არ ჩავთვლით, ამ კაცის ყველაზე მეტად გვეშინოდა. რას გვერჩოდა, რას ვაშავებდით — გაკვეთილებს მერე ან კლასგარეშეობით საკუთარი სკოლის ეზოში ფეხბურთს ვთამაშობდით. ეს, ალბათ თამაშს ვის მოლოდინი გულდაწყლეპებულს ჭიშკრისკენ უფრო გვაინტერესება თვალი, ვიდრე მეტოქის კარისკენ. მაინც მოულოდნელად წამოგვადგებოდა თავზე — რა ენაღვლებოდა, როგორც ყველა დაიპყრო, ჩვენსა ქონებ, ისიც სკოლის მეზობლად ცხოვრობდა. ლეკიანობა გეგონებოდათ, იკე დიეწოყლებოდით, გზამპრილები ერთმანეთს ეასწრებოდით კი მაღალი ღობიდან ჩახტომას (რამდენჯერ ავკოჭლებულვართ). ბიჭი იყავი, ნუ ეკალებდი — იმდროინდელი დიდკაცები-ვედაგაცის სუსხი ზამთარ-ზაფხულ ერთნაირად გვწევდა და დღეწოთლებდა ყურებს. ის ჩვენი ცოდვით სავე დარჯიკე ვიანსზე ნაკლები იყო — მერისას, ისე „მიიპყრობდა“ სასმენელს ჩვენსაა და „რა გვარი ხარ, რომელ კლასში სწავლობ, დირექტორისა მოვახსენებ, დარიგებებსაც ვეტყვი და მშობლებსაც გამოვიძახებთო“— ჩაგვყვირებდა. თუ გაუმაღლიანდებოდი, ერთს ლაზათანადაც გითავხებდა და გაგიშვებდა სახლში ასე უსამართლოდ დამცირებულს და ატირებულს. ამიტომ იყო, ნამახვას გემო რომ ჰქონდა ჩვენ მაშინდელ ლაღობა-თამაშს.

ვხედებით, შორი სჭვიავს ამ გახსენებაში. არც ვმალავ — ნებისიერ მეტიც შემაშოროს დღერამმა, რადგან, ასე მგონია, ჩემსავით არავის გაუხარდება იმ უკულმართი დროის ერთხელ და სამუდამოდ ჩათავება.

ცა და მიწაო, ჯერ ვერ ვიტყვით მაშინდელზე და ახლანდელზე, მაგრამ არც იმას გაუვა წყალი, რომ მას შემე ბევრი რამ შეიცვალა. ერთი ეკ შეჭვეულია—საყოველთაო ძალისხმევამ იმისათვის, რომ ბავშვებს გართობა-თამაში არ ენაძტრებოდეთ, ბრძოლის ხასიათი მიეღო. ბრძოლისა იმიტომ, რომ ბევრი ისევ გულარხეინობს, „ნებივი თქვენ, მოგეკითხოთ“ — ფიქრობს. იმიტომ უფრო ვიფასებთ იმ ადამიანებს, ვინც დროს თამამად აუწყო ფეხი და სხვათათვის სამაგალითოდ იარჯვება.

დიდი ხანი არის, ყოფილმა მორაგბემ ემზარ სულქვლელიძემ 172-ე სკოლაში ფიზკაზრების მასწავლებლად დაიწყო მეშაობა. მწერთნელად მეშაობის საკმაო გამოცდილების მქონეს უქმად რა გაამარებდა — ჭრ ვითომ სახალისოდ გაუგარა მაგშვებს ოვალური ბურთი, მერე მიდგა-მოდგა, თხოვნა იყო თუ შეწერება, არ დაიზარა, სკოლაში მორაგბეთა გუნდები ჩამოაყალიბა და...

ახლახან ჩატარებულ ნორჩთა რესპუბლიკურ პირველობაში გამმარჯვა თბილისის 26 კომისრის რაიონის მოზარდ მორაგბეთა კლუბმა „ოვერამ“, რომლის წევრთა უმრავლესობა 172-ე სკოლელია. ფინალურ ტურნირში მათ ისეთი ტრადიციების მქონეს კოლექტივებს ჯობნეს, თბილისის სახალხო განათლების სამმართველოს რაგბისა და ეკეტარების სპეციალიზებული სპორტსკოლის და ქუთაისის გუნდები რომ ახლან. 172-ე სკოლის გუნდის ამ წარმატებაში მთელი პედაგოგიური კოლექტივის წვლილია, რადგან მასწავლებელი გაგვითი ცილებიან აღსაზრდელთა გატაცებას. თუმცა, მარტო ეს რას ეკმარებოდა, „ოვერიას“ ყურადღებიანი შეფიქრი რომ არ ყოველს — მათზე ერთობლივად ზრუნავენ განათლების მეშაკთა პროფკავშირი, სახანა-კომუნალური მეურნეობის სამინისტრო და 26 კომისრის რაიონმასკომი.

ერთი სიტყვით, გონიერი ალმზრდელისა და მის თანამოაზრეთა გარკვეწ ორ-სამ წელიწადში მშვენიერი ნაყოფი გამოიღო. ეს ყველაფერი საქმეზედ აღვალია, მაგრამ, მოდით, გულღმით გავიხსენოთ: განა ზმრიად ვართ იმის მოწვე, რომ ერთ „ჩვეულებრივ“ საშუალო სკოლას რესპუბლიკურ თუ საკავშირო ტურნირში („ოვერია“ არც რესპუბლიკის გარეთ იჭრებენ თავს) გამოსწყეს გუნდი და, არა მარტო გამოსწყეს, იმარჯვებს კიდეც ამაზე კეთილი საქმე რა უნდა გაკეთდეს, სხვა რით უნდა გაახარო ვაზისუნგნელი და ვარქათლელი ბავშვები, რომელთაც (თბილისის ახალი უბნებისა თქვენც კარგად მოგეხსენებათ) სპორტული სექციების დიდი არჩევანი არა აქვთ.

თ. შენგელია.

რეკლამა

წესს ვიცავთ, თავაზიანობას— არას!

რეკლამაში „რომლინე სიგანელი შეზოდა იმის თაობაზე, რომ აბიტურიენტებს, რომლებიც უმაღლეს სასწავლებლებში შესვლას წან ამ დღეებში ფიზიკური მოშზადებაში ახარებენ ნორჩბავშვებს, ზოგიერთი სასწავლებლის უფროკური ალზრდის კაფედრის მასწავლებლები უხმოდ ექცევა, საქმე არაიშვიათად სიტკვიერ შეურაცხყოფამდე მიდის. ძირითადად კონფლიქტის მიზეზი ხდება მშრძანებლური ტონი, შედილურობა, დაცინვა იმის გამო, რომ ზოგიერთი აბიტურიენტი მასწავლებლისთვის მოსაწონი სპორტული ფორმით არ ცხვდება.

ვიზიტის მიზეზი არ გაგვიმჟღავნებია, გუშინ დილით ისე ვერეთი თბილისის რამდენიმე სპორტულ სასახლ და.. პირდაპირ ვეტყვით, მასწავლებლებთან შეხვედრისას უმაღლეს დაერწმუნდით, რომ ახალგაზრდების პრეტენზიები უსაფუძვლო არ არის. მიუმართოთ კონკრეტულ მაგალითს — ერთი გოგონა ჩვენს თვალწინ ჩაიფლასტა არ დაუწყეს მხოლოდ იმიტომ, რომ ზედატანზე სპორტული ჩასაცმელი არ ეცვა, ვიღაც კი არავინ უხორციელი ერინანი. ინტერესი ისეთი აზრით სხვადასხვაობა ერთი უმაღლესი სკოლის ეური კათედრის მასწავლებლებს შორის?

სხვა სტადიონზე ახევე სპორტული ფორმა დაუწუნა პედაგოგი რაიონიდან ჩამოსულ გოგონას, რომელიც ფეხბურთელი, სიბნილში მარტო კარ, უკან ნუ გამაბრუნებო, ვეხვეწებით ჩაიბაროთ ნორმატივები. როგორ ფიქრობთ, ჩვენ მოგვერიება პედაგოგი? ნორას უკაცრავად! უფრო გულდაწყდ გაცანძღა და დაიმცირაის ქალიშვილი. ჩვენი მხრიდან მიცემული შენიშვნა-ზე კი ან „პედაგოგმა“ იხტიბარი არ გაიტეხა, — ახეთებს ეგრე უნდა ელპარაკო, გვითხრა.

ახლა იმის თაობაზე თუ რამდენად მართალნი არიან პედაგოგები, არავინ დაიჩს, სპორტული ფორმა აუცილებელია, როცა ჩაფლას ახარებ, მაგრამ ისიც ხომ ცხადია, რომ კომისიის წინაზე იმდაგვარად ჩაცმული არავინ ცხადდება, როგორც ქუჩაში დადის. მაზრებისა გასათვალისწინებელი. თუმცა, თვით ახალგაზრდების პრეტენზიები ხომ ისეთი სპორტული ფორმის ხრულ კომპლექტს ვერ შეიძენ, ჩამოდენ-ხარ თბილისის იმედად, ჰქვ ან არ არის, ან ახასრულვილი ზომა არ აქვთ. თანაც თუ თბილისში ნა-ოფხავთ არ გეკვს, იქვე დღეს უკან უნდა გაბრუნდე. დილიდან მადა-ზიგზაგი ვირბინით თუ ნორმატივების ჩაბარების რიგში ჩავდგეთ.

იდგება რიგში, გაიკეთ ხაჭების შემოწმებას, მიხვდ კომისიის წევრებთან და უკან გახტურებენ მხოლოდ იმიტომ, რომ შედატანზე სპორტული ფორმა არ გაცვია. რა-გორ ხასიათზე დადგებით?“

„ამ დილით მეორედ ჩამოვედი ცხაკიიდან, გამბარუნეს ზედა ჩაცმელობის გულისთვის“.

„ერთი არ არის ეს სპორტული ჩასაცმელი?“ — ცრემლმორეული გვიმკაცებდა ერთი გოგონა, რომელსაც მოკლეხაელოიანი შავი პიკური ეცვა, მაგრამ ის პიკური ჯინიანი იყო და რომელიღაც „ალმზრდელს“ არ დაუშვია ჩაოცლაზე.

ერთმა პედაგოგმა გვითხრა, — ამა როგორ გგონიათ, პატივს ვცემთ ჩვენს პროფესიასო. კეთილ და პატიოსანი, მაგრამ ნურც იდამიანების პატივისცემა და თანაგრძნობა დაკვავიწყდება. არც იმის შეხსენება იქნება ურიგო, რომ ეს ახალგაზრდები ჯერ ახ-ტურიენტები არიან და არა „საკუ-ალო ტატულიანტები“, რომლებთა-ნაც საუბარში, სამწუხაროდ, ჯერ კიდევ ვერ დაკვიდრეთ. ქედმაღ-ლობა. განა იგივე უარის თქმა უფ-რო ზრდილობიანად არ შეიძლება?

მაგრამ მაინც, რაგომ უარი? თუ ახე მოწვეწებულნი არიან საუღაური პროფესიის ავტორიტეტის ასამალეებად და ისიც სურთ ხვებით ამ პროფესიას პატივი სცენ, ცოტა თავდაც ხომ უნდა მიდგეწ. მოდგენ. განა კათედრებმა ვინმეს მიმპრეს, რომ ბაზეზრი სპორტული ტანსაცმელ-ფეხსაცმელით გაეცხადათ ამ დღეებში? (ვცნობ იმიტებზე ალარაფერს ვამბობთ). ეს ჩვენი საქმე არ არისო, — იტყვიან, ჯერ, როგორ არ არის. დღეს ხომ ჩვენ ყველა ახლებურად უნდა ვაზრო-ვნებდეთო.

კიდევ ერთი: ის აბიტურიენტები, რომლებიც თბილისში არ ცხოვრობენ, მაგრამ დედაქალაქის უმაღლეს სასწავლებლებში სურთ შესვლა, რაიონებიდან თბილისში ჩამოდიან ნორმატივების ჩასაბარებ-ლად. მათ ჩამრჩან უფლება ჰქონდათ ახლომდებარე ქალაქებში მიეღოთ ჩათვლა.

გაუგებრობა ხდება ახკთან და-კავშირებითაც. ერთმა გაზეთმა შე-მოგვიჩივლა: 19 წლის ვხდები ნო-ემბერში, ვაბარებ ნორმატივებს, რომელიც გათვლილ წინებულია 19 და არა 18 წლიანებისთვის. რო-გორც ხედავთ, ჯერ კიდევ არის გაურკვეველი საკითხები.

აი, ვამთავრებთ წერილს და ერთი კონკრეტული გვარი არ და-ვასახელეთ. ამას შეგნებულად ვა-კეთებთ, რადგან აბიტურიენტებს წინ მისაღები გამოცდები ელით, არ გვინდა მათ ვინმე „ჩაუხარ-დეს“. ამავე მიზეზით და, რა და-სამალია, რომ არ გაბავშვებნენ, არც მასწავლებლთა ვგარები ჯდებაა-ხელეთ.

ბოლოს გვინდა ვთქვათ, რომ უმაღლეს სასწავლებლებში შესვლის წინ ფიზიკურ აღზრდაში აბიტური-ენტთა შემოწმება, უდავოდ, ერთ-გნული მნიშვნელობის საკითხია. მით უფრო, არავის აქვს უფლება ბიუროკრატულად მოეკიდეს ამ საქმეს.

ვფიქრობთ, ეს რესპუბლიკა უფ-რაღლებად არ დარჩება, რაც ზე-მით თქვენ, ხრულადაც არ გვეს-ხება პრობლემად, რომლის გამო-სწორება, თუნდაც ხვალიდანვე, არ შეიძლებოდეს.

გულისხმიერება, გულისხმიერება გვმართებს ერთმანეთისადმი.

ეროვნული ბიბლიოთეკა

სსრ კავშირის ფეხბურთის ფედერაციაში

ᲒᲐᲛᲝᲮᲛᲐᲣᲠᲔᲑᲐ ᲬᲔᲠᲘᲚᲖᲔ: „ᲡᲐᲮᲔᲠᲮᲝᲐ ᲗᲣ ᲐᲠᲐ ᲡᲐᲑᲭᲝᲗᲐ ᲙᲐᲨᲕᲘᲠᲘᲡ ᲩᲔᲛᲞᲘᲝᲜᲐᲢᲘ ᲤᲔᲮᲑᲣᲠᲗᲘᲡ?“

ᲩᲕᲔᲜᲘ საფეხბურთო საზოგადოებრიობის საყოველთაო ყურადღებაა მიპყრობილი იყო სსრ კავშირის ფეხბურთის ფედერაციის პრეზიდიუმის 30 ივნისის სხდომისადმი, სადაც უნდა გადაეწყვიტათ შეტად მნიშვნელოვანი საკითხები. კერძოდ, სხდომაზე განიხილეს მასალა „ტორპედოს“ პრეზესტატი დნეპროპეტროვსკის „დნეპრთან“ საკავშირო თასის ფინალური მატჩში მომზადების ჯანჯაფის თაობაზე და ოდესის „ჩერნომორეცის“ და თბილისის „დინამოს“ მატჩში მოსაწვევი დელეგაციების შესახებ.

პირველ საკითხზე პრეზიდიუმს მოახსენა სპორტულ-ტექნიური კომისიის თავმჯდომარემ ბ. ბოლოტნიკოვმა. მან განაცხადა, რომ სსრ კავშირის თასის ფინალური მატჩის ოქმში მოსკოვის „ტორპედოს“ წარმომადგენლობამ თამაშის დამთავრების შემდეგ ჩაწერეს, რომ საჩივარი შეაქვთ მატჩის შედეგის თაობაზე. მათ მეორე დღეს ეგზეკუციური პრეტენზიით მიმართეს ფეხბურთის ფედერაციის ეთიკის კომისიას. სპორტსმენთა ქცევის ამგვარი ფორმა ეწინააღმდეგება ფეხბურთის ფედერაციის ეთიკის კოდექსის 1.1 მუხლის მოთხოვნებს. ამ მუხლის თანახმად დაიშვება მხოლოდ ერთი განაცხადი მატჩის შედეგის გასაჩივრების შესახებ. ამ განაცხადის წარდგენა შეიძლება მატჩის დამთავრებიდან არაუგვიანეს 30 წუთისა. ამ ვადის გასვლის შემდეგ განაცხადის მიღება არ შეიძლება. ამ მოთხოვნის დარღვევა ფეხბურთის ფედერაციის ეთიკის კოდექსის 1.2 მუხლის თანახმად ითვალისწინებს ფეხბურთელის, მწვრთნელის, ექიმის, ფეხბურთის ფედერაციის ან კლუბის ხელმძღვანელის დისკვალიფიკაციას ერთიდან ექვს თვემდე ვადით.

ბ. ბოლოტნიკოვის ინფორმაციის შემდეგ სხდომაზე გამოვიდა ვ. ჯანაშია, რომელმაც აღნიშნა, რომ ფეხბურთის ფედერაციის პრეზიდიუმის სხდომაზე ორჯერ განიხილებოდა ეს საკითხი. ამ ორი სხდომის ოქმებში ასახულია ის ფაქტები, რომლებიც ეთიკის კომისიის მიერ გამოძიებულ იქნა. ამ ფაქტებიდან გამომდინარე, ეთიკის კომისიამ ფეხბურთის ფედერაციის პრეზიდიუმს წარუდგინა დასკვნა, რომელშიც ნათქვამია, რომ „ტორპედოს“ წარმომადგენლობის ქცევა ეწინააღმდეგება ფეხბურთის ფედერაციის ეთიკის კოდექსის 1.1 მუხლის მოთხოვნებს. ამ მუხლის თანახმად დაიშვება მხოლოდ ერთი განაცხადი მატჩის შედეგის გასაჩივრების შესახებ. ამ მუხლის დარღვევა ითვალისწინებს ფეხბურთელის, მწვრთნელის, ექიმის, ფეხბურთის ფედერაციის ან კლუბის ხელმძღვანელის დისკვალიფიკაციას ერთიდან ექვს თვემდე ვადით.

ეთიკის კომისიის დასკვნა ეხება ასევე „ტორპედოს“ ფეხბურთელების ქცევას მატჩის მსვლელობის დროს. ამ საკითხზე ვ. ჯანაშიამ განაცხადა, რომ ეთიკის კომისიის დასკვნა ეხება ასევე „ტორპედოს“ ფეხბურთელების ქცევას მატჩის მსვლელობის დროს. ამ საკითხზე ვ. ჯანაშიამ განაცხადა, რომ ეთიკის კომისიის დასკვნა ეხება ასევე „ტორპედოს“ ფეხბურთელების ქცევას მატჩის მსვლელობის დროს.

ამის შემდეგ ფეხბურთის ფედერაციის პრეზიდიუმის წევრებმა ვ. ჯანაშიას, ბ. ბოლოტნიკოვს, ვ. ლობანოვსკის, ვ. ბესონოვს, ა. ბორისოვს, ვ. ბეს

მიღწეული ახალ სიმაღლეებს უნდა გვაახლოებდეს

ბრძ თუ ახე შორეულ წარსულში, 40-30 წლის წინათ, საქართველოში (და სხვართად, მთელ საბჭოთა კავშირში) მოსწავლეთა ბავშვობაკი შეჯიბრებები თითქმის, ჩამოთვლებებთან. ახლა მდგომარეობა ძირფასებით შეიცვალა. საქმიანობის, რომ საქართველოს სახელო კავშირების სისტემაში ჩამდგარი ხალხური ცეკვებები. ერთობლივ მხიბეის მოსწავლეთა რესპუბლიკური შეჯიბრებები, შეკრებები, მოზრდები სისტემატურად მოსწავლეთა ბავშვობრის ჩემპიონატებში, საქართველოს წარიმძაგებელებში წარმატებით გამოდიან მსოფლიო ჩემპიონატებში. თუმცა, რა თქმა უნდა, ნაკლოვანებებსაც ადგილი ჯერ ბოლომდე დაბრკოლება. ყოველივე ამის შესახებ ჩვენს კორესპონდენტს ესაუბრა საქართველოს სამინისტროს მთავარი მწვრთნელი ვალერი ხალვაში, საქართველოს დასახურებული მწვრთნელი ხულიო ველასკესი.

● ამას წინათ შეიქმნა დამოკიდებულება საქართველოს გუნდური პირველობა პიონერთა შორის. გთხოვთ მოგვითხროთ ამ შეჯიბრების შესახებ.

— ეს საკმაოდ ხანგრძლივი, სამ-ოთხწლიანი შეჯიბრება გახლავთ, ბათუმის ტურნირი კი დამაგვირგვინებელი ეტაპი იყო. ჯერ ვატარებთ ზონალურ ასპარეზობებს, შეკრებ შეჯვრების შემდეგ კი 8 გუნდის შესარჩევ ტურნირს. ვინც ამ ორ პირველ ადგილს დაიკავებს, ფინალში გადის, სადაც უკანასკნელ წლებში ანალოგიურ შეჯიბრებაში ეკუსტურები გასულან. ჩვენ ახლა, აგეთი სისტემას პირობებით თვალსაზრისით საკვანძო ამოცანებს.

ერთი სიტყვით, ბათუმში 8 გუნდი გამოვიდა, აქედან ორ უსურვატის გამაც ყველაფრის თავიდან დაწყება მოუხდა.

პირველი ადგილისთვის ბრძოლა ტრადიციულად თბილისსა და ქუთაისის ნაკრებებს შორის მიმდინარეობს ხოლმე და არც ისე იშვიათად ქუთაისელთა გამარჯვებაც მთავრდება. ამჯერად ქუთაისელებმა ვერ შეძლეს ბათუმში თავიანთი უძლიერესი შემადგენლობით ჩამოსვლა (ზოგი მოსწავლე ამავე პერიოდში „ეთერი ეტლის“ რესპუბლიკურ შეჯიბრებაში გამოდიოდა). თუმცა, აუცე დაზარალდნენ თბილისელი გოგონებიც. ასე იყო თუ ისე, აჯგრად თბილისელებმა 46 ქულით საკმაოდ იოლად დაიკავეს პირველი ადგილი, ქუთაისელებმა 38 ქულით მხოლოდ უკანასკნელ მომენტში გაასწრეს აფხაზეთის წარმომადგენლებს (36 ქულა), რომლებსაც მესამე ადგილი ხვდათ წილად.

დანარჩენი 5 გუნდი, ასე ვთქვათ, ლოკალურ ამოცანებს წყვეტდა. გურჯაანელებმა 24,5 ქულით დაამთავრეს შეჯიბრება. სამტრედიელებმა 24 ქულა ეკუთვნით, ფოთელებს — 23,5. ლიგას ტოვებენ აჭარისა (21 ქულა) და სენაკის (11) გუნდები.

რამდენიმე სიტყვა ამ გუნდებზე. გურჯაანელთა უდავო წარმატება შეიძლება ბევრს გაუკვირდეს. რაიონში, სადაც სპორტკომპლექსი მთლიანობაში დიდ ყურადღებას არ უთმობს ბიძგებს, ბუშობს ერთადერთი მწვრთნელი — ოსტატობას ცანდიდატი გია ქიტაშვილი, მაგრამ ეს არის ეშმაკობა ენთუზიაზმი, ენერგიული, შეიძლება თქვას, თავდადებული მუშაკი. შედეგიც თვალსაჩინოა — მან უკვე აღზარდა რამდენიმე კარგი მოჭიდავეკი. ზოგს, ჩემი აზრით, ჩინებული პერსპექტივებიც აქვს.

● რას იტყვით ამ გუნდებზე, რომელთაც სრული მარცხი განიცადეს?

— პირდაპირ გეტყვით, ჩემთვის მოულოდნელი არ იყო სენაკელთა წარუმატებლობა. ადრე ამ ქალაქს კარგი სპეციალური ტრადიციები ჰქონდა, იქ ახლაც მუშაობს რამდენიმე მწვრთნელი, რომელთაგან გორა ტყვიბრაკაძა და დავით ჩაჩიბაიას კარგი ერუდიცია და სათანადო მომზადებაც აქვთ. შედეგი? ეტყობა, ტყეებრაც მთელ თავის უყურადღებას მხოლოდ ერთ ნიჭიერ ჭაბუკს ჩრდილ ოსეთიდან უთმობს, მაგრამ განა ასეთი ვიწრო შემოფარგლა მიზანშეწონილია? ის მოსწავლე მოჭიდავეკიდან, რომელთაბიც ბათუმში ჩამოვიდნენ, მეტად სუსტად იყვნენ მომზადებულნი.

ბათუმშიც, ჩვენი ორიენტიის გაფრთხილებას მთელდადად, საკმაოდ არასაბარბელი ვითარება შეიქმნა. ადრე ამჟერი მწვრთნელები უჩიოდნენ სათანადო ბაზის უქონლობას, ახლა კი შვეიცერი შეინაბები უხდებათ შუშაობა, ამ ბაზეს ასინი ვეღარ დაიტევენ ხელე. ამასთან, როგორც გვაცნობეს, მაღე ბათუმში მოჭიდაკეკებს გადაეცემა შესანიშნავი კლუბი, სადაც თვით პირველბარისხოვანი სპორთსმენოკი ტურნირის მოწყობაც კი იქნება შესაძლებელი. მაგრამ განა კადრების მომზადებას საკითხს შენობები წყვეტს? ბევრის გუნდი მეტად არათანაბრად იყო დაკომპლექტებული, შეიძლება არც ის იყო სწორი, რომ ჭაბუკთა პირველ დღეზე 10 წლის დიდი დარნი გამოდიოდა. მაგ გოგონებს შორის რომ ეთამაშა, გუნდი ამ სერიოზულ მარცხს არ განიცდიდა. გუნდის მწვრთნელობისდ წეიერთნოვა ძლიერი მოჭიდაკეკა, თეორიის კარგის მცოდნეც. აი, ვის და როგორ ასწავლის, ეს უკვე სხვა საკითხია. მის სრულ გულგრილობაზე ისიც მეტყველებს, რომ შეკიბრების დაწურვისეც კი არ გამოცხადდა.

● განა ბათუმში რამდენიმე მოჭიდაკეკ მაინც არ მოიქცა უურადღებას?

— როგორ არა. ჩვენში ნიჭიერ მოჭიდაკეკებს რა გამოლევს, თუმცა შემდეგში ბევრ მათგანს რომ კკარგად, ესეც ფაქტია, ჭაბუკების შორის პირველ რიგში უნდა დავასახელო გურჯაანელი ლელიმერ ჭიკაძე, რომელსაც ერთადერთმა მნიშვნელოვანმა შეღეჭა — მეორე დღეზე მოეგო ყველა, შეიძლება თვლისაც შეიქმნა — ოსტატობის ნორმა მოპოვება ქალთა შორის, ახლა კი პუერტო-რიკოში უნდა ითამაშოს. თეა ლანჩავა ქუთაისელია, ამჟამად თბილისში სწავლობს, მაგრამ, როგორც მოგეხსენებათ, მსოფლიო ჩემპიონი გახდა. საკმაო წარმატებები აქვს სოფიო ნიკოლაძეს, რომელიც პუერტო-რიკოში ლანჩავას მეტოქე იქნება. მსოფლიო პირველობაზე 12 წლის ბათუმელი დიანა დარნიაც ითამაშებს. ახლა დღის წესრიგში დგება მათი საგანგებოდ მომზადების საკითხი.

„სპორტი“ ვეფხვისტყაოსნის „სიმღერა“...

რა თქმა უნდა, მოელოდნელობას გვიწყისებოდით, თორემ ამგვარ ჩანაკლული სატურნირო ორთაბრძოლებში სპორტსმენთა სიმშვიდეც მხოლოდ მოჩვენებითია. ეინმეზეც ეს ტურნირი ალწევს, რაღაც უიმზლოდნ დღეს სუსტი მეტოქეები არ არსებობენ.

სატურნირო გამოცდას ვერც მინსკელმა ნატალია ზეიტკევამ. გაუძლო და იგი მესამე წრეში შვიდ მეტოქესთან კატრინ ლონდკასტთან დამარცხდა — 6:7 (5:7), 6:4, 4:6. მსოფლიოს პირველმა ჩოგბურთელმა ლესლეი მარგრეტმა ორ ბრძოლაში ორი ანგარიშით ვერ მოიგო. ორივე შემთხვევაში ორი სეტი ტაიბრეიკით დასრულდა. ორივეჯერ ლესლეი