პროლეტარებო ყველა ქვეყნისა, შეერთდით!

ლელო

საქართველოს სსრ ფიზიკური კულტურისა და სპორტის სახელმწიფო კომიტეტის და პროფკავშირთა რესპუბლიკური საბჭოს ორგანო

ЛЕЛО ОРГАН ГОСУДАРСТВЕННОГО КОМИТЕТА ГРУЗИНСКОЙ ССР ПО ФИЗИЧЕСКОЙ КУЛЬТУРЕ И СПОРТУ И РЕСПУБЛИКАНСКОГО СОВЕТА ПРОФСОЮЗОВ

19 ᲝᲥᲢᲝᲛᲑᲔᲠᲘ, ᲮᲣᲗᲨᲐᲑᲐᲗᲘ, 1989 წ. № 138 (10 057) ● ᲤᲐᲡᲘ 3 ᲙᲐᲞ.

გამოდის 1934 წლის 13 აპრილიდან

1989

საკავშირო ახალგაზრდული სპორტული თამაშები

„ლელოს“ სპეციალური კორესპონდენტები ოთარ ნოზაძე და ვაჟა დანელია დონეცკიდან ტელეფონით გვაცნობიერებენ:

დონეცკი. თავისუფალი ჭიდაობა. ასპარეზობის ბოლო დღეც შედგაინი გამოვიდა საქართველოს თავისუფალი ტანვარჯიშის ნაკრები, რომლებმაც დასკვნით ეტაპზე ერთი ვერცხლისა და ორი ბრინჯაოს მედალი მოიპოვეს. უკვე ვიუწყებოდით გიორგი ბინჩიაშვილის წარმატების შესახებ, ისიც გაგეხარდათ, რომ ქუთაისელმა „მძიმემწონასანმა“ გიორგი ჯანელიძემ (ას.კ. მწვრთნელები ელადიმერ იაშვილი და ვალერი გეგიაძე) ყველაზე ადრე გაიხადა ბრინჯაოს მედალი.

მაყურებლები დიდი ინტერესით მოელოდნენ ფინალურ ორთაბრძოლას მძიმე წონაში. აქ ერთმანეთის პირისპირ დადგნენ ახალგაზრდების შორის მსოფლიო თასის მფლობელი, საქართველოს გუნდის წევრი მერაბ ვალიევი (ას.კ. „ზრამითი რუზერვები“) და ჭაბუკთა შორის შარშანდელი მსოფლიო ჩემპიონი ანდრეი შუმილინი (რსფსრ). წლეულს ეს მათი მეორე ფინალური შეხვედრა იყო. პირველად ამ რაინდების ოფის წინაა საკმაოდ პატრველობაზე, ქუთაისი შემთლინმა გაიმარჯვა. ამჯერად ორივე ფალავანი ზომაზე მეტად ფრთხილობდა, არც კი ცდილან მომგებიანი ელვეთის ჩატარებას, რის გამოც მსაჯებმა ისინი სამ-სამჯერ გააფრთხილეს და შეჯიბრებიდან მოხსნეს — მძიმე წონაში ოქროს მედალი გათუთაშვილი დარჩა. ვალიევსა (მწვრთნელები შოთა კოტორაშვილი და ივანე ნიკოლაძე) და შუმილინს ვერცხლის შედეგები გადეცათ.

საქართველოს გუნდის დებიუტანტ ქუთაისელი აკაკი ჩხაიძისთვის (90 კგ) დღემდე მოპოვებულ წარმატებათა შორის ყველაზე უმაღლესი რესპუბლიკის ჩემპიონობა იყო. ახალგაზრდულ თამაშებზე მან საკვალიფიკაციო შეჯიბრებების მედლების „აწყარიშიც“ კი ვერ გაიტანა. ქვეყნის ჩხაიძე ჭსკ. მწვრთნელები მერაბ დოხტურიშვილი, მალხაზ მერმანიშვილი) მეორე ადგილი დაიკავა და ბრინჯაოს მედლისთვის უკრაინის გუნდის წევრს ოპანს ჩაჭარიას შეხვდა. დამპყრობი ორთაბრძოლა ერთგული ფალავნის გამარჯვებით დამთავრდა — 8:6.

საქართველოს ნაკრებს კიდევ ერთი ბრინჯაოს მედალი თბილისელმა გიგა მაკოვეძა (62 კგ, ას.კ. „ზრამითი რეზერვები“) შესძინა. იგი მეუხუცესად ახალგაზრდული ასაკისა, გამოცდილი მოჭიდავე, წლეულ თბილისში და საფრანგეთის სპორთაშორისო ტურნირზე გამარჯვება. მთლიან „დიდების“ ევროპის ჩემპიონატში 32-ა იყო. ამ თამაშებზე კი მაკოვეძი (მწვრთნელები ივანე ნიკოლაძე და ალექსანდრე ვასპანაშვილი) მხოლოდ ბულობას და ფეჭტიურად მეშვიდე ადგილზე დამკვიდრდა, თუმცა მას ჰქონდა ავეროვნებენ „ქონკურენტები.

გუნდს ვეუწყებოდით, რომ ლენინგრადს 53 ქულით ჩჩინეთ მიღებულ. ახლა სხვაობა მასსა და საქართველოს დელეგაციას შორის კიდევ უფრო შეცირდა (უმთავრესად თვისუფალი სტილით მოჭიდავეთა ბარჭე) და ამჟერად მხოლოდ ორ ერთეულს შეიდგენს.

მხატვრული ტანვარჯიშის ჭერიც დიდგა — დღეიდან ახალგაზრდულ თამაშებში ჩაებნებიან ყველაზე ნაბეტდი და ნაზი სახეობის წარმომადგენლები. სხვებთან ერთად ოსპარეზებს საქართველოს ნაკრები გუნდიც, რომლის წევრთა ვარჯიშიც საკნეორძოს ფოტოკორეს. პონენტებმა ამ ცოტა ხნის წინაა ალეზეს ფირზე.

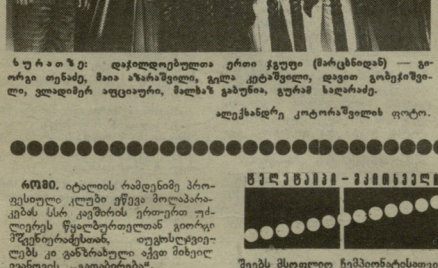

ᲮᲣᲠᲐᲗᲔᲑᲖᲔ: დაჯილდოებულთა ერთი ჯგუფი (მარცხნიდან) — გიორგი თენაძე, მაია აზარაშვილი, ვალა ციტაშვილი, დავით გოგიჭაშვილი, ვლადიმერ ოფციაური, მალხაზ გაბუნია, გურამ საღარაძე.

ალექსანდრე კოტორაშვილის ფოტო.

გუნდურ ჩათვლაში

თამაშების საერთო გუნდურ ჩათვლაში საინტერესო და დაძაბული ბრძოლა მიმდინარეობს ლენინგრადსა და საქართველოს სპორტული დელეგაციებს შორის. წყვასპირველ სპორტსმენებმა ოქროს, ვერცხლისა და ბრინჯაოს მედლების რაოდენობით მეხუთე ადგილზე იმყოფებიან. ამავე დონეზე ვარაუდიან პრეტენზიებს აცხადებდნენ საქართველოსა და ყაზახეთის წარმომადგენლებიც, მაგრამ ყაზახეთის დელეგაციამ ვერ გაუძლო დაძაბულობას და ოქროს მედლების რაოდენობით ჩამორჩა.

ოქროსა და ვერცხლის მედლების რაოდენობით ლენინგრადელები ჯერ კიდევ ლიდერობენ, მაგრამ ჯამში ქულების რაოდენობით საქართველოს ნაკრებმა ისინი ჯერ გადაუსწრო და ახლა ლიდერობს. ამ ორ გუნდს შორის სხვაობა ნახევარ ქულაზე ნაკლებია.

ოქროსა და ვერცხლის მედლების რაოდენობით ლენინგრადელები ჯერ კიდევ ლიდერობენ, მაგრამ ჯამში ქულების რაოდენობით საქართველოს ნაკრებმა ისინი ჯერ გადაუსწრო და ახლა ლიდერობს. ამ ორ გუნდს შორის სხვაობა ნახევარ ქულაზე ნაკლებია.

	ო.	ვ.	ბ.	ს.
5. ლენინგრადი	14	18	21	53
6. საქართველო	17	15	19	51

როგორც ზედავთ, ოქროს მედლების რაოდენობით ჩვენი რესპუბლიკა წინაა სამი ერთეულით. მაგრამ მეტოქეებს ჩამოვაჭრიბებით ვერცხლისა და ბრინჯაოს ჯილდოების მონაცემთ და ეს სხვაობა დღეისათვის ორ ერთეულს შეადგენს.

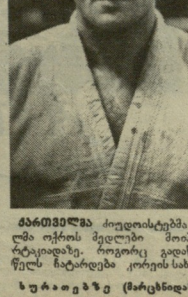

ᲙᲐᲠᲗᲕᲔᲚᲔᲑᲐ ძიუდოისტებმა გიორგი თენაძე და ზაზა დავრუნაშვილმა ოქროს მედლები მოიპოვეს სოფიაში გამართულ ტურნირზე. როგორც გადაწყდა, მომავალი VIII სპარტაკიადა 1993 წელს ჩატარდება ყირგიზ სახალხო-დემოკრატიულ რესპუბლიკაში.

ᲮᲣᲠᲐᲗᲔᲑᲖᲔ (მარცხნიდან): გიორგი თენაძე, ზაზა დავრუნაშვილი

ᲤᲝᲚᲓᲘᲡ ᲛᲘᲜᲘᲛᲔᲪᲐ

ᲡᲐᲑᲐᲗᲝᲛᲘ კავშირის ფიზიკური კულტურისა და სპორტის სახელმწიფო კომიტეტმა სსრ კავშირის სპორტის ოსტატის წოდება მინიჭა ლუდ ჭანაშვილს (ზაშერი, „ზრამითი რეზერვები“), მამუკა ოქროპირაძეს (ქობულეთი, პროფკავშირები), სპარტაკ კარიბოვს (თბილისი, „ზრამითი რეზერვები“), გოჩა ჩორგოლიანს (ამბროლაური, პროფკავშირები), ელშან ნაგიევს (თბილისი, „ზრამითი რეზერვები“), გულა ზუზუას (თბილისი, პროფკავშირები), გელა ელოშვილს (თბილისი, „ზრამითი რეზერვები“), გია ჩხეტიას (ქობულეთი, პროფკავშირები), გოჩა საღარეიშვილს (ქობულეთი, პროფკავშირები), სერგო სანაძეს (ქუთაისი, პროფკავშირები), ბადრი სამხარაძეს (რუსთავი, „დინამო“).

თავისუფალ ჭიდაობაში — მეგობრული ტურნირი საქართველო — ბულგარეთი 25:3.

ფრანგული ჭიდაობა — საქართველოს ნაკრები ბულგარეთის ნაკრებს 24:4 ანგარიშით დამარცხდა.

ძალოსნური ხუთჭიდაობა — საქართველოს ნაკრები ბულგარეთის ნაკრებს 24:4 ანგარიშით დამარცხდა.

ბრინჯაოს მედალი დაიმსახურა ნაკრებმა, რომელიც ვოლეიბოლში ბრინჯაოს მედალი დაიმსახურა.

რიგ შეჯიბრებში გუნდურ ჩათვლას საქართველოს ნაკრებმა (ულროსი მწვრთნელი, საბჭოთა კავშირის დამსახურებული მწვრთნელი ივანე ნიკოლაძე, მწვრთნელები, საბჭოთა კავშირის დამსახურებული მწვრთნელი ნუგზარ სხვიტარელი, საქართველოს დამსახურებული მწვრთნელები თამაზ ბენდიანიშვილი, ზაურ მჭედლიშვილი, ალეკსანდრე მორგოლობაძე, ალექსანდრე ივასიშვილი) ვასპანაშვილი, მეორე ადგილზე დაიკავა 225 ქულით უკრაინის ნაკრები გავიდა, მეორეზე რსფსრ-ის კოლექტივი — 223 ქულა.

აღსანიშნავია, რომ ბავშვთა და მოზარდთა სპორტულ სკოლებს შორის 1 ადგილი დაიკავა საქართველოს „ზრამითი რეზერვების“ ოლიმპიური რეზერვების ჭიდაობის სპორტულმა სკოლამ (დირექტორი ვაჟა ყუთელია).

საყვარელი თამაშების დამთავრების შემდეგ ქვეყნის ახალგაზრდულ ნაკრებში მთავრდეს ჩვენი მოჭიდავეები: გოჩა მაკოვეძი, გიორგი ხინჩიგაშვილი, ვაჟა ჩხაიძე, გიორგი ივანაშვილი, გელა ფუტკარაძე და ზურაბ ვალიევი. ისინი უნიონო მსოფლიო ჩემპიონობისთვის მოემზადებიან (მთავლეთი, ოქტომბერი).

— დონეცკში მოპოვებული შედეგებით კმაყოფილი ვართ, — გვითხრა საქართველოს სპორტსკომის სახელმწიფო მწვრთნელმა თავისუფალ ჭიდაობაში ვაჟა ივასიშვილმა, — თუმცა შეიძლებოდა წარმატებები კიდევ მეტი გვქონოდა, მაგრამ ახალგაზრდების შორის წლევანდელი საქართველოს პირველობის გამმარჯვებო გელა უხმაური (100 კგ) დაჭაუკთა შორის შარშანდელი ევროპის ჩემპიონი ზაზა ზიზიგური (57 კგ) ამჯერად თურქეთში უოფებაან ჭაბუკთა ევროპის ჩემპიონატზე და აქ, საკვარელო თამაშებში, მონაწილეობა ვერ მიღეს.

ᲒᲔᲖᲘᲜᲒᲘᲜᲘ — ᲙᲘᲚᲝᲛᲔᲢᲠᲘ

შეეცნს მსოფლიო ჩემპიონატისათვის მოამზადებს.

ᲒᲔᲖᲘᲜᲒᲘᲜᲘ, ტყვიის მსროლელა ეკრანის ჩემპიონატზე გუმჭოსა მსოფლიოს 45 ქულრდი. მაიგნ ბევრი დამყარებულია იმ სახეობებში, რომლებიც წლეულს

ᲒᲣᲜᲓᲐᲔᲒᲔᲑᲘ. წყალქვეშა ცურვაში იუნიორთა შორის მსოფლიო ჩემპიონატის 3 ოქროს მედალი მოიპოვა ოქსანა ცულაძემ. მან გამარჯვებები მოიპოვა 200,400 და 800 მეტრიანებზე ცურვაში.

ჩინელმა სპორტსმენმა გოგონამ ჩენ ჰაოვ გაიმარჯვა სხვა დისტანციებზე ცურვაში.

საბჭთა მოცურავე ვიეშმა, ფერეთვეი, 3 ოქროს მედალი მოიპოვეს 200,400 და 800 მეტრებზე ცურვაში.

საქ. სსრ ფიზიკური კულტურისა და სპორტის სახელმწიფო კომიტეტის ბიბლიოთეკა

მოლოდინსაც ხომ აქვს დასასრული...

ეროვნული მივლინებით

ტარიელი „სამთო სპორტი“ არც ერთ სპორტულ კლასიფიკაციაში არ არის შეტანილი. შეიძლებიან მხოლოდ ცალკეულ სახეობებს: სამთოსათხილამუროს, სამთო ტურიზმს, ალპინიზმს, შეცდენილობას. ყველა ამათგანს ვანეთთარება, ცხადია, მთებთან, განსაკუთრებულ ბუნებრივ პირობებთან არის დაკავშირებული.

ევროპის და ამერიკის მთიან ქვეყნებში, ალპების და კორდილიერების ტერიტორიებზე მდებარე სხელმწიფოებში სამთო-სათხილამურო სპორტი და ალპინიზმი ყველაზე პოპულარული, ყველასათვის ხელმისაწვდომი და, ამავე დროს, არატრადიციული სპორტის სახეობებია. მსოფლიოს საუკეთესო სამთო მთახილამურეები, როგორც წესი, კარგი მთამსვლელებიც არიან და პირიქით. ცნობილი მთამსვლელებს შესანიშნავ სლალომისტებადაც იცნობენ. ამჟამად შეცდენილობის ბუმი შეიმჩნევა. უკვე ევროპის პირველობები ტარდება, წელს მსოფლიოს მეოთხედფინალი გაიმართება, გადაწყვეტილია შეცდენილობის შეტანილ იქნას მომავალი ოლიმპიური თამაშების პროგრამაში. თუ აქამდე სამჭოთა შეცდენილებს ტოლს ვერ უღებდნენ ავსტრიელები, ფრანგები, იტალიელები, შვეიცარიელები და სხვანი, ბოლო წლებში ვერიაპში ეს სახეობა იმდენად განვითარდა, რომ ჩვენს სპორტსმენებს ძალზე გაუჭირდებათ კონკურენციის გაწევა. ამასთან დაკავშირებული ყველა სახეობა უცხოეთში ამ ერთი წლის განმავლობაში და ისინი ურთიერთკავშირის გარეშე არ არსებობენ. ასე კავშირში და განსაკუთრებით საჭარიელში, მთის სპორტის სახეობათა ურთიერთდაკავშირება იტალიაც ძნელად მიმდინარეობს. საერთელი სამთო-სათხილამურეები იშვიათად მცდელობენ მთაცდელობაში და პირიქით. ურთიერთკავშირი კი ხანდიდია ასეთი ყოველთვის ფიზიკური პირდაპირ-გენდერული ძალიერ ავთორებს იმ თვისებებს, რაც აუცილებელია სამთო მოთხილამურეობისათვის, მეცდენილისათვის, სამთო ტურისტობისათვის. ამასთან ერთად ამ სახეობის ურთნაირი სპორტული ბაზა სჭირდება.

ადგილები, რომლითაც ამჟამად ჩვენ ვიწრობთ ლაპარაკობთ, ყველა სახეობის ერთნაირად გამოადგება, ერთი ტრადიციონალური ბაზა მოესახურება ოთხივე სახეობას. თითოეული სახეობის სპეციფიკა მეორეს მსოლიდ თუ შეავსებს, ვინაიდან დღეს სპორტსმენი უკიდურესად ცუდი მდგომარეობაა როგორც მთამსვლელობაში, ასევე სამთო-სათხილამურო სპორტში. ოღონდ უკიდურესი სურვილია მეცდენილობაში.

სამეცნიერო-ტექნიკური მთამსვლელობა — „კლდის ვირტუოზი“ მიზნად ხელისწიფოებში სამთო-სათხილამურო სპორტი და ალპინიზმი ყველაზე პოპულარული, ყველასათვის ხელმისაწვდომი და, ამავე დროს, არატრადიციული სპორტის სახეობებია. მსოფლიოს საუკეთესო სამთო მთახილამურეები, როგორც წესი, კარგი მთამსვლელებიც არიან და პირიქით. ცნობილი მთამსვლელებს შესანიშნავ სლალომისტებადაც იცნობენ. ამჟამად მეცდენილობის ბუმი შეიმჩნევა. უკვე ევროპის პირველობები ტარდება, წელს მსოფლიოს მეოთხედფინალი გაიმართება, გადაწყვეტილია მეცდენილობა შეტანილ იქნას მომავალი ოლიმპიური თამაშების პროგრამაში. თუ აქამდე სამჭოთა მ

სსრ კავშირის თასზე

17 ივლისს გაიმართა სსრ კავშირის 1989-90 წლების საფეხბურთო თასის გათამაშების მეთექვსმეტედფინალური ეტაპის საპასუხო შეხვედრები.

„დინამო“ (თბილისი) — „ნოვაპახორი“ (ნაპახანაული) 2:0 (0:0).

თბილისი. ვ. ი. ლენინის სახელობის „დინამოს“ სტადიონი. 17 ივლისი.

„დინამო“: გაბელია, ჩიქოვანი, ცხადაძე, ჭედია, ჯოჭოლაძი, რევიშვილი (არველაძე, 46), ხვიჩაძე, ცვიბა, კიტაბაია (ახვლიანი, 64), ჭკუასელი, გოგიბერაშვილი (ფანცულაია, 46).

„ნოვაპახორი“: სტარობინი, ივანოვი, ბელოვი, ალიბაევი, პოპოვი, ტელეპაოვი, ხაირანოვი, კუდინოვი, მარკელოვიჩი, გრიდიუშკო, შუშლიაკოვი.

მსაჯი ბ. ბარიგინი (ვოლგოგრადი).

გაფრთხილეს შუშლიაკოვი.

სსრ კავშირის საფეხბურთო თასის 49-ე გათამაშებაში თბილისის „დინამოს“ საქმოდ იოლი მეტოქე აღარც წოლისგრამ. ნაპახანაის „ნოვაპახორი“ II ლიგის VII ზონაში გამოდის და ცხრილის შუალედში იმყოფება, თანაც ამ გუნდს არავის შეუნიშნავს ბატონობა „დინამოს“ მინდორზე მოიწევა. ცხადია, მას გათამაშების შემდეგ უტაზზე გასვლის იმედი არ უნდა ჰქონოდა, მით უმეტეს, მას შემდეგ, რაც მან პირველ მატჩში ჭაობი დიდი ანგარიშით — 0:5.

ამ ვარაუდებით საქმეზე რომ დიპლომებმა საკუთარ თავს უფლება მისცეს ადრე ტრიბუნებიდან და გამოკვანძოლელების გზაზე დამდგარი ფეხბურთელები გამოეცვალნა და დამშვიდებულ ვითარებაში მოესინჯა მათი ძალები. ამიტომაც თასის ორივე ოფიციალური შეხვედრა თბილისელ ფეხბურთელთათვის თავისებურ საწვრთნელ ცდაად იქცა, რომლის დროსაც კუნძის ნაირთა შეღება ისე არ ადარებდა, როგორც ახალი შემადგენლობის სათავეში პრაქტიკის მიღება.

პრეველ ტაიმში სანტრისეო არაფერი მოშზადია, მეტოქეები ნელ ტემპში, თუნქარებულად თამაშობდნენ. შედარებით გამოცოცხლება თამაში შესვენების შემდეგ, დინამოელთა საერთო უპირატესობა დამთავრდა ფანცულაიასი (65 წუთი) და კვბრაევს (81 წუთი) მიერ გატანილი ორი უპასუხო გოლით. დინამოელებს ახლა მერვედფინალი ელით.

● ●

ამ დღეს ლენინგრადის „გურია“ მეტოქის მინდორზე შეხვდა დინამოკიევის „მაშტორს“. პირველი მატჩი, როგორც გახსოვთ, ლენინგრადელთა გამარჯვებით დამთავრდა — 1:0.

დინეპროპეტროვსკში გაიმართა შეხვედრა, რომელიც უფრო მოშზადებული შეხვდნენ და გაიმარჯვეს ანგარიშით 4:2. თამაშის მე-6 წუთზე იაშჩენკომ აიღო ბურთი და ბარიერი გაარღვია. ამის შემდეგ „გურიამ“ გამოასწორა თამაში, მე-19 წუთზე მაღალ პირის თავით შესწვდა გურული, გადაიწოდა უგარეშის და ამ უკანასკნელის დარტყმის შემდეგ ანგარიში გათანაბრდა — 1:1, მაგრამ წუთზე პეტროვმა კიდევ ერთხელ აიღო „გურიის“ კარი და ლანჩხუთელებმა ისევ მოახერხეს, რომ 87-ე წუთზე (კორტალიე) ერთი ბურთით შეემცირა სხეთა ანგარიში — 2:4.

ხაიშათა მეთექვსმეტედფინალის სხვა შეხვედრებიც, გთავაზობთ მათ შედეგებს: „დინამო“ (ზნაურა) — „ავანგარდი“ (ზოგორსისთ,ი) 1:0 (პირველი მატჩიც 1:0), „როტორი“ (ვოლგოგრადი) — „ნეფტინი“ (ბაქო) 3:0 (1:2), „ამური“ (ხაბაროვსკი) — „ფაზოტორი“ (ტაშკენტი) 0:3 (2:3), „დინამო“ (მოსკოვი) — „დინამო“ (სტავროპოლი) 2:2 (3:1), „ვოლგარი“ (ვოლგოგრადი) — „ურალი“ (ეკატერინბურგი) 5:1 (0:1), „დინამო“ (კიევი) — „კაირატი“ (ალმა-ათა) 3:1 (1:0), „ლოკომოტივი“ (მოსკოვი) — „ტრაქტორი“ (ჩელიაბინსკი) 2:0 (3:1), „დნეპრი“ (დნეპროპეტროვსკი) — „ცსკა“ 2:2 (1:1).

ამრიგად, ორი შეხვედრის შედეგად მერვედფინალში გავიდნენ შემდეგი გუნდები: „დინამო“ (თბილისი), „დინამო“ (მოსკოვი), „ფაზოტორი“ (ტაშკენტი), „როტორი“ (ვოლგოგრადი), ცსკა, „დინამო“ (მინსკი), „ვოლგარი“ (ვოლგოგრადი), „დინამო“ (კიევი), „ლოკომოტივი“ (მოსკოვი), „ზენიტორი“ (ლენინგრადი).

თბილისის „დინამოს“ და „ნოვაპახორის“ მეორე მატჩის შეხვედრის ეპიზოდი. მეტოპერია დინამოელი ზნაურა გუნდები: „დინამო“ (თბილისი), „დინამო“ (მოსკოვი), „ფაზოტორი“ (ტაშკენტი), „როტორი“ (ვოლგოგრადი), ცსკა, „დინამო“ (მინსკი), „ვოლგარი“ (ვოლგოგრადი), „დინამო“ (კიევი), „ლოკომოტივი“ (მოსკოვი), „ზენიტორი“ (ლენინგრადი).

შემდგომში მინდორზე მასპინძლები დომინირებდნენ და რომ მეორე ქანთანია არა, ანგარიშსა სხვაობა მეტიც იქნებოდა. 27-ე წუთზე გრიგორაძემ აზღო მანძილიდან ძლიერი დარტყმით ორამდე გაზარდა ანგარიში, ხოლო ტაიმის მიწურულს ლეონიძემ მესამე გოლიც გაიტანა.

მეორე ხახევარიც „შახტორის“ უპირატესობით წარიმართა. 64-ე წუთზე პეტროვმა კიდევ ერთხელ აიღო „გურიის“ კარი და ლანჩხუთელებმა ისევ მოახერხეს, რომ 87-ე წუთზე (კორტალიე) ერთი ბურთით შეამცირა სხეთა ანგარიში — 2:4.

ბაიშათა მეთექვსმეტედფინალის სხვა შეხვედრებიც, გთავაზობთ მათ შედეგებს: „დინამო“ (მინსკი) — „ავანგარდი“ (ზოგორსისთ,ი) 1:0 (პირველი მატჩიც 1:0), „როტორი“ (ვოლგოგრადი) — „ნეფტინი“ (ბაქო) 3:0 (1:2), „ამური“ (ხაბაროვსკი) — „ფაზოტორი“ (ტაშკენტი) 0:3 (2:3), „დინამო“ (მოსკოვი) — „დინამო“ (სტავროპოლი) 2:2 (3:1), „ვოლგარი“ (ვოლგოგრადი) — „ურალი“ (ეკატერინბურგი) 5:1 (0:1), „დინამო“ (კიევი) — „კაირატი“ (ალმა-ათა) 3:1 (1:0), „ლოკომოტივი“ (მოსკოვი) — „ტრაქტორი“ (ჩელიაბინსკი) 2:0 (3:1), „დნეპრი“ (დნეპროპეტროვსკი) — „ცსკა“ 2:2 (1:1).

ამრიგად, ორი შეხვედრის შედეგად მერვედფინალში გავიდნენ შემდეგი გუნდები: „დინამო“ (თბილისი), „დინამო“ (მოსკოვი), „ფაზოტორი“ (ტაშკენტი), „როტორი“ (ვოლგოგრადი), ცსკა, „დინამო“ (მინსკი), „ვოლგარი“ (ვოლგოგრადი), „დინამო“ (კიევი), „ლოკომოტივი“ (მოსკოვი), „ზენიტორი“ (ლენინგრადი).

ჩვენ ვინ გვიშლის?

გაგვეანი ა. ყიდნებს წერილს „საბჭოთა თუ არა საბჭოთა ყვავილის ჩემპიონები ფეხბურთში?“ და ამ საკითხთან დაკავშირებულ სხვა პუბლიკაციებსაც. გამოთქვეთ სხვადასხვა მოსაზრება, რომლებიც ბევრად არ ემთხვევა ერთმანეთს. მე ჩემს აზრს გაგიზიარებთ.

მრავალწლი არიან ჩოფეტორები, რომელნიც არ ეთანხმებიან აზრს, თითქოს სსრ კავშირის ჩემპიონატი ფეხბურთად „რუსეთის ჩემპიონატი“ იყოს. ვაზა რუსეთის ბრალია, რომ მას ბ გუნდი ჰყავს უმაღლეს ლიგაში, ჩვენ კი მხოლოდ ერთი? გვყავდეს, ბატონო, ჩვენც 3-4 გუნდი, ვინ გვიშლის. ოღონდ ამას მიღწევა უნდა. ჩვენც გვყავდა ორი გუნდი უმაღლეს ლიგაში, მაგრამ ვერ მოიგონეს ფეხი. ნუთუ ესეც არაობიექტურობის ბრალია?

დიახ, ბრძოლ სკოდავენენ და სცდილობენ თბილისს „დინამოს“ მიმართ, იყო არაობიექტურობაც, მაგრამ ვინ ამ არაობიექტურობის შედეგია ჩვენი პირველი გუნდის წოდეანი ჩვენი პირველი გუნდის წოდეანი ამ ბოლო 4-5 წლის განმავლობაში?

მართალია, უკეთესი იქნებოდა საქართველოს ჩემპიონი და თასის მფლობელი გუნდები პირდაპირ გადიოდნენ ეკრიმის სალუქბო ტურნირებში, მაგრამ ამისათვის საჭიროა ფეხბურთის საერთაშორისო და ევროპული ფედერაციების წევრი გახდე, ამატომ პირველ რიგში საჭიროა სწორედ ამას მივაღწიოთ, შემდეგ კი ვიდეკმოთ საქართველოს პირველობაზე.

მანამდე კი ჩვენი მოსაზრებაც ასეთია: საკვდრო უმაღლეს ლიგაში უნდა გვყავდეს თუნდაც ერთი გუნდი, ხოლო პირველ და მეორე ლიგებში მოთამაშე საქართველოს გუნდები გაგიტოთანთო საქართველოს პირველობაზე. რა თქმა უნდა, სხვა გუნდების დამატებით, მაგრამ საქართველოს ჩემპიონები უნდა პრესტიგიული გავხადოთ, რომ დავინტერესოთ გუნდები და თითოეული ფეხბურთელიც, საქართველოს ჩემპიონი კი შეხედება უმაღლესი ლიგის გუნდს. უნდა გავმართოთ თამაშები ესპა, თუნდაც 4 და 6 თამაში, მორიგეობით — სტუმრად და საკუთარ მოედანზე. გამარჯვებული თამაშებს სსრ კავშირის ჩემპიონებში. მართალია, ამ შემთხვევაში უმაღლეს ლიგაში გვექნება მხოლოდ ერთი გუნდი (1 და 11 ლიგებში თამაში არც თუ ისე პრესტიჟულია), მაგრამ ეს გუნდი ყოველ სეზონში იბრძოლებს საპრიზო ადგილისთვის, ხოლო შემდეგში, თუ გავხდით საერთაშორისო ფედერაციების წევრი, შეიძლება უკვე ჩამოვშორდეთ სსრ კავშირის ჩემპიონატს და პირდაპირ გავიდეთ საერთაშორისო არენაზე.

ჯემა დანელია,
ხაიის დაუხწრებელი სწავლების სტუდენტი.

თუ საქმის გონივრულად მივუდგებით

ყველასათვის გასაგებია — ფეხბურთი ახალი ერა ჩვენს ცხოვრებაში, სრულიად განსხვავებული ბიოლოგიური სინამდვილისაგან. დღეს მთელი ერი გამოხატვის თავის ნებას — შეიქნას სუვერენული, ყოველმხრივ თავისუფალი საქართველო. ამ მიზნისაკენ სწრაფვა ჩვენს სპორტსაც დაეტყო თვალსაჩინოდ: დაიწყო მსჯელობა ეროვნული ოლიმპიური ეროვნული კომიტეტის შექმნის თაობაზე, ქართველი მოჟიდებეშენ პირადი კვეშის ამყარებენ ისეთ ქვეყანასთან, როგორიცაა ესპანეთი. ფეხბურთშიც უნდა შეეხოს ქართველს ყოველისა, მის ფლაგმანს — ქართულ ფეხბურთს.

სულ უფრო გასაგები ხდება, რომ ე. წ. საბჭოთა კავშირის ჩემპიონობა სინამდვილეში ჩრდილოეთის რამდენიმე გუნდის ჩემპიონობაა. ისინი დომინანტობენ, რაც ვამოუვიდეთ არა მარტო თამაშის ხარისხით, არამედ უფრო იმ მხრივ, რომელსაც საკვირველი ფედერაციის ხელმძღვანელობა, მსაჯები და ფეხბურთელთა დაკვირვებული პირები იჩენენ მათ მიმართ.

თანდათანობით იცარება ქართველი ფეხბურთის ოხერჩხენი, იგი შთანთქმის ფენომენი, რაც შთანთქმა იმ უზარმაზარ ატარაზანი, რომელსაც ჩვენი ფეხბურთია მოქცეული. რამდენი მაგალითი გვქონია, როცა ჩვენს სახელოვან ფეხბურთელებს გზას უღობავდნენ ქალაქის ნაირწილნეს იმ მოსაზრებით, თითქოს, ჩვენი სტილი ან შესაძლებლობა ნაკრების სტილს. ყოველივე ამის გამო ბევრი ქართველი სპორტსმენი მსოფლიოსთვის უცნობი დარჩა. დარწმუნებული ვარ, ისინი თამამად დაიკავებდნენ თავიანთ ადგილს მსოფლიო ფეხბურთის „ვარსკვლავების“ გარდიდან. მახსენდება ერთ საკვირო გაზეთში წაკითხული ამონაწერი ინგლისური გაზეთიდან. იყო ეზაბოდა „დინამოს“ ტრიუმფალურ გზას თასების მფლობელთა თასი 1981 წლის. ჯაოსტებსა. ყურანელი თავის აზრს აცხობდა ქართველ ფეხბურთელთა მესხეთელებზე, დაახლოებით ასე ეწერა: ფეხბურთელებმა გვირგვინს ვერ მიაღწიეს, გაანზომილი თამაში, მათ შორის კი ბრწყინავდა ფეხით ყოფილნი. ის სადაც დაა საქმე მსჯელობა. მსოფლიოში ძალზე ცოტან ვიცის, რომ დ. ყიფიანი ქართველია, ხოლო „დინამო“ — საქართველოს წარმომადგენელი. ისიც არ იცის, სადაა ამ სიტყვიდან არსებობს თუ არა საქართველო, ეს კატეგორია ან პრობლემური გარემოს მხარეა, რომელშიც მოიწევა ცხოვრება ჩვენს ირს. ქართველი კიდის სამშობლო მხოლოდ საქართველოა, თითოეული მისი შვილი, მაშა იქნება თუ გელი, მეცნიერი თუ სპორტსმენი, მხოლოდ საქართველოსთვის უნდა ღირდეს თფლს.

ეროვნული ლიგის შექმნა ორი მარტო ფეკლიბერი, არამედ ღიდებული დღის მოსხვრიელებაა, მხოლოდ ასეთ შემთხვევაში მთელი სისტემა გაიხარებენ ქართველი ფეხბურთელები. მხოლოდ ასეთ შემთხვევაში ქართველი ფეხბურთის მოხსნიერება ეროვნული ფენომენი ხდება, ეროვნული ფენომენი ხდება, ეროვნული ფენომენი ხდება,

ლიდერთა ცვლა

პარიზი. პროფესიულ ველოსიპედისტთა მრავალდღიანი ველორბოლა „ტურ დე ფრანსის“ XV ეტაპზე ლიდერთა ცვლა მოხდა. 39 კილომეტრიანი სამთო ტრასა ყველაზე სწრაფად პოლანდიელმა სტეფენ როოსმა დაფარა — 1:10.42 (საშუალო სისწრაფე 39 კილომეტრი საათში), ფრანგმა ლორან ფინიონმა, რომელიც ამ ეტაპამდე ერთპიროვნულ ლიდერად თვლიდნენ და მხოლოდ მეათე შედეგი აჩვენა (გამარჯვებულთაგან 1 წუთი და 44 წამი ჩაიგო).

საერთო ჩათვლაში დაწინაურდა 1986 წლის „ტურ დე ფრანსის“ გამარჯვებული ამერიკელი გრეგ ლემონდი, რომელიც შეთხუთმეტე ეტაპზე მეხუთე ადგილზე გავიდა და ახლა 40 წამით უსწრებს ფინნოს მესამე ადგილის კვლევ ფრანგ შარლ მოტე ანარჩენებს ლემონდს თვე 2 წუთითა და 17 წამით ჩამორჩებას.

ლიდერი შეიცვალა ქალთა „ტურ დე ფრანსის“ მეოთხე ეტაპის შემდეგაც. თვე ამერიკელმა კეტრინ ტომპინმა მოიგო (97 კილომეტრი 2:42,57-ში გაიარა), მაგრამ ყვითელი მაისური მან კი არა, კანადელმა ლინეტ ვეიმ ჩაიბარა. ძველი ლიდერი — „ტურ დე ფრანსის“ ორგზის ჩემპიონი ქანი ლონგო მეორე პოზიციაზე გადავიდა.

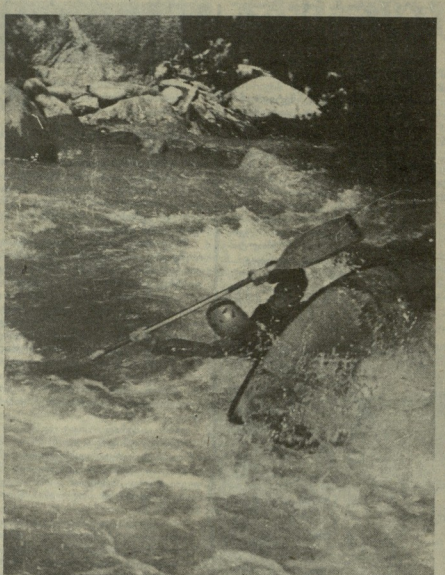

ზაფხულში თოჯინის როლები — დახაცხაცული დამხვრეწილებით ნაჩხიბაში ნავი, წყალხოლმაურები აფარებს დროებით თავს.

ცვლება — აქამდე ატლეტიკოელი ზღვა უტევდა უკრიელ ნაპირებს, ახლა ბმელთა „თევზი ლაშქრით“ შეიჭვა წყლის ხტომას. ვისაც რა ეჩერებოდა და რაზე მიეწვდება ბელი — ცურვა აქნება თუ ავტიანი და თუ ხაწყლისნო სლალომი — ისე გაურბის აუტანელ პაპანაქებას, და წყლის მაცოცხლებელ ხიგრილეს

მიხეილ ზაქარეიშვილის და ხაყდახის ფოტოები.

„მეგობრობის“ ტურნირზე

ბერა (გდრ). აქ მიმდინარეობს ჭაბუკ ფეხბურთელთა საერთაშორისო ტურნირი „მეგობრობა“ სოციალისტური ქვეყნების გუნდებს შორის. „ბ“ ჯგუფში სსრ კავშირის ნაკრები წინაა 6 ქულით, ჩეხეთა გუნდები ხუდიზე მესამე მატჩი მოიგო, აბჯერად ჩეხოსლოვაკიის ნაკრებთან — 4:1.

„ა“ ჯგუფში ლიდერობენ პოლონელები, რომლებაც 3 ტურის შემდეგ 5 ქულა აქვთ.

ცოტაო არასპორტულ თემაზე

აბელა მთელს მსოფლიოში კომპიუტერების ბუმია, აშშ-ის ქალაქ მედისონში შეიმართა მოწყობის ბეჭურობი ზარეემიდო დიდგულ ახალი ტიპის კომპიუტერი, რომელიც მოხაცემების შეჯამებით უმაღლეს იძლევა დასკვნის შეფფერება თუ არა პრეტენდენტი შეთავაზებულ სამუშაოს. კომპიუტერის დაწერილის ცერემონიალს შეატის გუბერნატორიც დაესწრო, რომელმაც სცნა პირველს ესპარგებლა ქვეყანი მაწკანთ. მოხაცემებზე მცირეოდენი „დაფიქრების“ შემდეგ კომპიუტერმა გუბერნატორს მიაწოდა თავზარდამცემი დასკვნა: „უვარგისია ხელმძღვანელის საქმიანობისთვის...“

ვანკუვერი. სპეციალისტების პროგნოზით XXI საუკუნეში ამერიკელ მოკალაქეთა სპეციალის ხანგრძლივობა მნიშვნელოვნად გაიზრდება. მაგალითად, 2030 წელს სიცოცხლის საშუალო ხანგრძლივობა 85 წელს, 2050 წლისთვის 100 წელს, მიიღწევს. ვარაუდობენ რომ XXI საუკუნეში გამოინახება ადრეული ომის გაცივების საწინააღმდეგო საშუალება.

ჰონალულუ მოდად იქცა ველოსიპედის გატარება. მაგრამ ბოლო ხანებში გამოთქმა აღმკვიდი საშიშროება — ფასიანი სადგომები. ტტომატური მოხეტის ჩაშვებისთანავე საგანგებო რელეში იქიდები ველოსიპედის წინა თვალი. მატრონი კი მანქანას „ტუკეთიბიდან“ გამოიხსნის კოდის მეშვეობით.

კალეიდოსკოპი

აზიის თასზეშენის დასასჯელად

ჩინეთის სახალხო რესპუბლიკაში გუნდთდგინენ ემზადებიან აზიის სპორტული თამაშებისთვის, რომელიც იქ 1990 წელს უნდა ჩატარდეს. ამ სამზადისის ერთერთი როლი გასაკვირად დახმარება, რომელიც ჩინეთის სპორტულმა ორგანიზაციებმა თამაშების ორგანიზატორებს. აღფიქვეს. სულ მალე საორგანიზაციო კომიტეტი თვისი საქმიროებისთვის 3 მილიონ იუანს (800 ათას დოლარამდე) მიიღებს. ეს თანხა ჩინეთის ფოსტისა და ტელეკომუნიკაციების სამინისტრომ გამოყო თამაშებისადმი მიძღვნილი საფოსტო მარკების სამი ბლოკის რეალიზაციის შემდეგ.

უმეინ ბაქცი ექსპედიციის მიღმა

როგორც ვიღწყებოდით, კანადაში და ამერიკაში ყველაზე პოპულარულმა ჰოკეის ჟურნალმა ნხლილებს საუკეთესო მოთამაშედ დასახელა კლუბ „ედმონტონ რედ უინგზის“ 23 წლის მოთამაშე სტივ ათჩრმენი. ჰოკეის მოყვარულების კრებამ ახსოვეთ ამ სპორტსმენის დამსახურება 1989 წლის მსოფლიო ჩემპიონატზე. მაგრამ ბევრისთვის ეჭვრნილს გადაწყვეტილება მოულოდნელი აღმოჩნდა. ისინი თვლიდნენ, რომ ლეონრდი ან „პიტსბურგ პინგვინზის“ მოთამაშე მარიო ლემიე უნდა გამხდარიყო, ან ლეონრდოელი უეინ გრეცკი („ლოს-ანჯელეს კინგზი“). თუმცა ისიც უნდა აღინიშნოს, რომ გრეცკის სეზონი არც ისე ეფექტურად დამთავრა: იგი ხნლს ლეგის უძლიერეს ექსპედიციაში ვერ მოხვდა. „ოლ სტარზის“ (ყველა ვარსკვლავის) შემადგენლობაში არიან: მეკარე — პატრიკ როი („მონრეალი“), მცველები — პოლ კოი („პიტსბურგი“) და კრის ჩელიოსი („მონრეალი“), თავდამსმელები — ჯო მალინი („კალგარი“), მარიო ლემიე და რობ ბრაუნი („პიტსბურგი“).

ალპინიადა... დარბაზში

ინგლისის დედაქალაქში პირველად ჩატარდა საერთაშორისო ალპინიადა... ჭერქვეშ. 17 ქვეყნის 50-ზე მეტი სპორტსმენი რამდენიმე დღის მანძილზე ეკიბრებოდნენ ერთმანეთს ხელვაურით შამალოსაგან დამზადებულ კლდეზე ცოცავში. კლდის სიმაღლე 12 მეტრი გაბლიდით და საკმაოდ ბევრი „წინაღობას“ მოიცავდა.

შეჯიბრების ბევრი მოყვარული დაესწრო, მათ შორის პომალოს მწვრთველების ცნობილი დამსყრობი ჭრის ბონინგტონი, რომელმაც ამ საინტერესო სანახაობას მაღალი შეფასება მისცა.

ხალიჩაზე ივლევენ ქალებს

ჰიდაობის საერთაშორისო ფედერაციის (ფილა) გადაწყვეტილებით წლეულს შეიტყარიაში პირველად ჩატარდება მსოფლიოს ჩემპიონატი ქალთა შორის კლასიკურსა და თავისუფალ ჰიდაობაში.

ამ ღონისძიების ტენერალური რეპეტიცია ჯერ კიდევ იანვარს, შვეიცის ქალაქ ერნშელსდეგში შედგა. მასში მონაწილეობა მიიღეს 17 ქვეყნის წარმომადგენლებმა. საერთაშორისო ფედერაციისა და მსოფლიო ჩემპიონატის საორგანიზაციო კომიტეტის წარმომადგენლები ვარაუდობენ, რომ შვეიცარიის ტერიტორიის შემადგენლობა გაცილებით უფრო ფართო იქნება.

ხანსრეზი ბეორტებისთვის

ირანის მთავრობამ ქვეყნის პარლამენტს წარუდგინა კანონპროექტი სპორტის სამეფთა და ახალგაზრდობის სამინისტროს შექმნის თაობაზე. ფრანს პრესის სააგენტოს თეირანელი კორესპონდენტის ცნობით ამის შესახებ ატყობინება ირანული ჟურნალი „ბაბარი“.

ფიზიკურდის თრგანიზაციის გენერალური დირექტორი ნასროლა საადი გამოთქვამს რწმენას, რომ პარლამენტის წევრები მხარს დაუჭერენ ამ კანონპროექტს. მით უფრო, რომ მთავრობის ხუთწლიანი გეგმა სპორტის საჭიროებისთვის საკმაოდ მნიშვნელოვანი კრედიტის გამოყოფას ეთვალისწინებს. ბოლო ალწერის თანახმად ირანის მოსახლეობის ხანვარის 17 წლამდე ასაკის ახალგაზრდები შეადგენენ.

მოზესი — უჩვეულო ამბლუაში

თრგზის ოლიმპიური ჩემპიონი ედვინ მოზესი უჩვეულო ამპლუაში გამოსულა ბაირეზე. იგი გამთვა 1992 წლის ზამთრის ოლიმპიურ თამაშებში, როგორც... ბობსლეისტი. რაც შეეხება მძლეოსნობას, მოზესი, რომელიც ახლა 33 წლისაა, ამ სპორტით კიდევ ორი სეზონის მანძილზე აპირებს ასპარეზობას.

„სპორტპროგნოზი“

29-ე ტირაჟის შედეგები (14-17 ივლისი)

1—X, 2—X, 3—1, 4—1, 5—1, 6—1, 7—X, 8—2, 9—1, 10—2, 11—X, 12—1, 13—1.

შენიშვნა: პირველი ციფრი წყვილის ნომერს აღნიშნავს, მეორე — შედეგს.

რედაქტორი
თ. ბაკურიძე.

ძვირფასო მეგობრებო! ჭ. თბილისის სახელმწიფო ბაიორიომის დირექცია შატობს, 22 ივლისს, 11 საათზე მაყურებელთა ტრიბუნებზე — აწყობს ღია კარის დღეს.

ექსკურსიის დროს მეცნიერებისა და საცხოვრებლო ტერიტორიის მოყვარულებს საშუალება ეძლებათ შეხვდნენ ცხოველთა ხელმძღვანელობას და ესაუბრონ ამ სფეროში არსებულ პრობლემებზე, გაეცნონ მათ თავიანთი აზრი, წამოაყენონ პერსპექტიული წინადადებები რესპუბლიკაში მეცნიერების განვითარების და საცხოვრებო სპორტის პოპულარიზაციის უზრუნველსაყოფად.

ბაიორიომის ხელმძღვანელობა წინასწარ გიხდით მადლობას მობრძანებისათვის.

ბაიორიომის დირექცია.

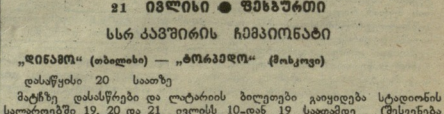

3. ი. ლენინის სახელობის „დინამოს“ სტადიონი (ა. წერეთლის გამზირი №2)

21 ივლისი • შეხვედრები

სსრ კავშირის ჩემპიონატი

„დინამო“ (თბილისი) — „ტორპედო“ (ქუთაისი)

დასაწყისი 20 საათზე

მატჩზე დასაშვებია და ლატარიის ბილეთები გაიყიდება სტადიონის სალაროებში 19, 20 და 21 ივლისს 10-დან 19 საათამდე (შესვენება 14-15 საათამდე), ხოლო ორკანიზაციებში — 19 ივლისს. 21 ივლისს 17 საათიდან ბილეთები გაიყიდება ა. წერეთლის გამზირის შესასვლელთან.

ჩვენი მისამართი:
წერილებისთვის — 380026, თბილისი, ლენინის ქ. 14, ფეხბურთისთვის — თბილისი, „ლელო“,

რედაქციის ტელეფონები:
წერილების განყოფილება — 93-97-55, სპორტი — 93-97-52, ინფორმაციის განყოფილება — 93-97-58, „მერანი“ — 93-97-26, „ბიბოლა“ — 93-97-27.

ჩვენი ინდექსი
60435

საქართველოს კპ ცკ-ის გამოცემლობის შრომის წითელი დროშის ორდენიანი სტამბა. 380026, თბილისი, ლენინის ქ. 14. ობიექტზე ოფსეტური წესით ნაბეჭდია კორპუსში: ბიბლიოთეკის, 29.

1 2 3 4 5 6 7 8 9 10 11 12 13 14 15 16 17 18 19 20 ᲣᲛ 10440