პროლეტარებო ყველა ქვეყნისა, შეერთდით!

ლელო

საქართველოს სსრ ფიზიკური კულტურისა და სპორტის სახელმწიფო კომიტეტისა და პროფესიონალური რესპუბლიკური საბჭოს ორგანო

ЛЕЛО ОРГАН ГОСУДАРСТВЕННОГО КОМИТЕТА ГРУЗИНСКОЙ ССР ПО ФИЗИЧЕСКОЙ КУЛЬТУРЕ И СПОРТУ И РЕСПУБЛИКАНСКОГО СОВЕТА ПРОФСОЮЗОВ

30 ივლისი, ჯვირა, 1989 წ.
№ 146 (10 065) ფასი 3 კაპ.

გამოდის 1934 წლის 13 აპრილიდან

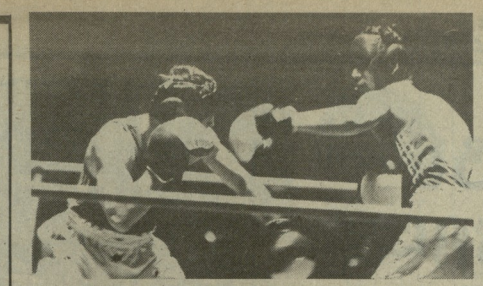

გოლი მეძლევა

თუმცა IV საკავშირო ახალგაზრდული სპორტული თამაშების დამკვიდრებული აკორდი მოკრეფია ტურნირი ჭაბუკეთა, ქალაქთაშორისი დელეგაციისათვის კი ეს ასპარეზობა უფრო ადრე, ნაწვლეტფიზიკური ბრძოლებით ამოიწურა.

ჩვენი გუნდიდან მხოლოდ ორმა ასპარეზობაში — მძიმეწონიანში ნინო სოხოშვილმა გვეორგ კაჭკაჭიშვილი და მეორე საშეალო წონის ქუთაისელმა ჯამბულატ უფრავიძემ მოიპოვეს ბრინჯაოს მედლები. მოკრივეებმა 80 ქვეყნის მოკრივეს და IX ადგილზე გავიდნენ.

სურათებზე: მარცხნიდან — ჯ. უფრავიძე (რინგზე მარცხნივ); მარჯვენა სურათზე (რინგზე მარცხნივ) ქ. კაჭკაჭიშვილი.

თბილისელი ჩოგბურთელის გამარჯვება

შაიალიანი (ლიტვა) რეიონსტრუირებული კორტებზე ხატაობა ჭაბუკ ჩოგბურთელთა საინტერესო ტურნირი პროფკავშირთა სპორტული საზოგადოების პირველობაზე. რეზერვის ამ საფეხურისათვის შემოქმედებამ ცხადყო, რომ სპორტსკოლებში ნიჭიერი ახალგაზრდობა ეუფლება ჩოგბურთის და მას ყოველწლიურად მზარდებენ სულ ახალ-ახალ ჩოგბურთელებს. ტურნირ ჩაფლობაში ბარკოვის სპორტსკოლის წარმომადგენლებმა დარჩათ. პირიდში ეი პირველი ადგილები დაიკავეს: 17—18 წლიანთა შორის თბილისელმა დ. ტერტერიანმა, 15—16 წლიანებში — რ. შეროზიამ (მოლდაეთი) და 12—14 წლიანებში — ა. სეკერკაძმა (მინსკი).

დაჯილდოება

რესპუბლიკაში ფიზიკური კულტურისა და სპორტის განვითარების საქმეში შეტანილი წვლილისა და დაბადებიდან 60 წლის თაყვანის დადებისადმი საქართველოს სპორტსახელმა სპასტენი სიგელით და დიდი სამახსოვრო „ოქროს მედლით“ დააჯილდოვეს ამავე სპორტსახელის სამშართველის უფროსი გივი ნოღილაზის ძე ნადირაშვილი.

საქართველოს სპორტსახკომში

საქართველოს სპორტსახკომის კოლეგიის სხდომებს ახლა წითელ ზოლად გასდევს მეოთხე საკავშირო ახალგაზრდულ სპორტულ თამაშებში ცალკეულ სახეობებში რუსეთის ჩემპიონატებისათვის მომზადების შედეგების კრიტიკული შეფასება. დიახ, კრიტიკული შეფასება, რადგან საკითხისადმი სწორედ ამგვარი დამოკიდებულება იძლევა მდგომარეობის ობიექტური შეფასების შესაძლებლობას, წარმატების მიღწევის თვალსაზრისს უნდა გხედავდეთ პრობლემებს. თუმცა, ისიც უნდა ითქვას, ის, ვინც ღირსეულად გაიხარა ქართული სპორტის საკეთილდღეოდ, ვინც ღვაწლისათვის ხაირთო პატივისცემას იმსახურებს, ჯერჯერობით პატივს მიაგებენ.

კოლეგიის ამ სხდომაზე ცხენოსნობაზე, ნიჩბოსნობაზე, მძლეოსნობაზე, სახტენელი სრულიად ცუდ განაკვეთების ანალიზი განხილეს. ძირითადად ეს სპორტის ის სახეობებია, სადაც გუნდებმა და ცალკეულმა სპორტსმენებმა თავიანთ შესაძლებლობებზე დაბალი შედეგები აჩვენეს. მოვიტანთ რამდენიმე ამისაწერს კოლეგიის დადგენილებიდან: „სეროზიანი შედეგებისა დამდაბლეთ ცხენოსანთა მორალურ-ზნეობითი და ფსიქოლოგიურ მომზადება. ხანი მხედარი (ძ. კვარაცხელია, ა. კორხაგია, ი. უურუა) შეგირდების ელემენტარული წესის დარღვევის გამო მოიხსნა შეჯიბრებიდან, რაც გამანაგდურებელად იმოქმედა საერთო გუნდურ შედეგებზე. წვრთნელთა მომზადება ჩამორჩება თანამედროვე მოთხოვნებს“.

„თამაშებისათვის სიჩქარისთა მოპაზადების პერიოდში დაშვებულ იყო სერიოზული შეცდომები, რომელიც ორგანიზაციულ, ისე სახვითი-მეთოდურ საქმიანობაში მოიხსენიებენ ზოგიერთ სპორტსმენებსა და კლიშეს გუნდს დაეკავა მე-18 ადგილი, ალექსანდრიაში — მე-19-ში. კლუბებმა დაკმაყოფილება ვერ მოიპოვეს სპორტსმენთა სანუსხაობის განვითარების საქმეში. ამ ნაკლოვანებათა ძირითადი მიზეზი ისაა, რომ ზოგიერთი სპორტსმენი ორ-სამ სპორტულ სახეობაში ეწეოდნენ ერთდროულად. ეს ხელს უშლიდა მათ სრულფასოვან მომზადებაში“.

„ბევრ ადგილობრივ ორგანიზაციაში ფიზიკური კულტურის მასობრივი სპორტული მუშაობა ელემენტარული პირობების“.

„მძლეოსნების დაიკვეს 21-ე ადგილი. ნაცვლად 60-ისა, შეჯიბრებაში მონაწილეობდა 20 სპორტსმენი. მათგან მხოლოდ შვიდმა მიიღო ჩასაწერად ქულა. სამმა (ზ. მაზარაძე, ა. მათიაშვილი, ნ. ონაშვილი) წყვარიდეთ ვერ ა. ალექსიევი, ო. კოსაშვილი, მ. ტუღუში) საკნებიდან ნომრებიც ვერ შეასრულა. საქართველოში სპორტის ამ სახეობაში 463 წყვარიდეთ მუშაობს, გახსნილია 1042 ჯგუფი. სპორტკლუბების დირექტორები გ. ტუღუში, რ. იდიშარია, ე. ლომაძე, ქ. მამალაძე, დ. ნანეიშ, ო. ჯოხაძე, ი. კოტია და სხვები ურადღებას ნაკლოვანებებს. ეხმიდ მიიღეს, რომ მ. ტუღუში განთავისუფლდა დაკავებული თანამდებობიდან.

„მოცურავეებმა გაბუკთა თამაშებთან შედარებით გაიუარესეს შედეგები (მე-18 ადგილი). გუნდში არ სრულდებოდა ანდაზეულური დატვირთვის გეგმები, ძალიან იყო ტაქტიკური, ფიზიკური და ფსიქოლოგიური მომზადება, არ მიიდნენ ორგანიზაციული მუშაობის კოლეგიაზე ადგილზე, რომ ცუდად სპორტსმენთა მოვარიების წვრთნილის ჯ. ბაქრაძის ინდივიდუალი კრიტიკული ანალიზი, რომელიც ასევე ერიგიული შეხედნენ სპეციალისტებმა, საწუხაროდ (საქმის ხასიათიდან), გამართლდა.

„ეს იყო ღალატი თანგუნდელებისა : და გუნდშეკავშირების წინაშე“ — ასე შეფასდა თამაშების დღეებში ის სამარცხვინო ამბები, რაც ვაჟ კლაუზურთელთა გუნდის წევრებმა, განსაკუთრებით ლ. ლონტაძ, ამბები ი. და ლ. ვაჩაძეებმა მიერ სპორტული დისციპლინის დარღვევას მოჰყვა. გრძელი წერილი ამ თემაზე „ლელოში“ ცოტა გამოკვეთწდება.

თითოეული ხაკითხზე მიღებული კონკრეტული დადგენილება. კოლეგია ამ თამაშების ცალკე ამსჯელებს ცხენოსნობასა და მძლეოსნობაში მუშაობის რადიკალურად გარდაქმნის თაობაზე.

კოლეგიის ამ სხდომაზე განიხილეს ქალთა ფეხბურთის ხაკითხი, მიიღეს დეტალები ადგილობრივ პრესაში ფიზკულტურისა და სპორტის გაშუქებისა და ქართულენაზე სპორტული ლიტერატურის გამოცემა-კონკურსის ჩატარების შესახებ, დაამტკიცეს ნომენკლატურული მუშაკები.

ვინ იქნება სპონსორი?

გამოგვეხმაურეთ, მოგვწერეთ!

საქართველოს ეროვნული ოლიმპიური კომიტეტის შექმნისათვის მზადება დაინტერესებული ორგანიზაციების თანადგომით და პრაქტიკული მხარდაჭერით ინტენსიურად მიმდინარეობს.

ეოყ-ის შექმნისათვის სამუშაოების გამწევი საინიციატივო ჯგუფი სხოვეს ცალკეულ ორგანიზაციებს, დაწესებულებებს, კოოპერატივებს, ვისაც სურვილი აქვს პრაქტიკული წვლილი შეტანოს ეოყ-ის შექმნასა და შემდგომში მის წარმატებით საქმიანობაში, სპონსორობის თაობაზე მოგვაწოდოთ წერილობითი თანხმობა. მაღლობელი დაგრჩებით თუ გვაცნობებთ კონკრეტულად ის დახმარების ფორმა შეგიძლიათ და რა დროიდან.

მოგვწერეთ მისამართით: 380096, თბილისი, ლენინის, 14. „ლელოს“ რედაქცია. კონვერტზე აღნიშნეთ — „საინიციატივო ჯგუფს“.

წინასწარ გიხდით მადლობას!

საინიციატივო ჯგუფი.

ეროვნული ოლიმპიური კომიტეტი

საინიციატივო ჯგუფის პირველი სხდომა

პარასკევს, 28 ივლისს, 17 საათზე, თბილისში გაიმართა საქართველოს ეროვნული ოლიმპიური კომიტეტის შექმნისათვის წინასწარი სამუშაოების გამწევი საინიციატივო ჯგუფის სხდომა. სხდომას ეხსრებოდნენ საქართველოს სპორტსახკომის, ფიზკულტურისა და სპორტის კულტეთი ინსტიტუტის, საქართველოს სახალხო ფრონტის, შეცნიერებათა აკადემიის, ფუნქციონერთა კავშირის, პრესის წარმომადგენლები.

განიხილეს ეოყ-ის დამფუძნებელი ორგანიზაციების წინადადებები და დამფუძნებელი კონფერენციის მომზადებასთან დაკავშირებული საკითხები. დაეით კინწურაშვილმა (საქართველოს სპორტსახკომის), თენგიზ გაგნიძემ (გაზეთ „ლელოს“ რედაქცია), ირაკლი ცინცაძემ (ფიზკულტურისა და სპორტის კვლევითი ინსტიტუტი), თემურ ნერგაძემ (საქართველოს სახალხო ფრონტი), პაატა ნაკვლიშვილმა (გაზეთი „სამშობლო“), გაკი ხიხარულიძემ (ფურნალისტთა კავშირი) გამოაცხადეს, რომ ისინი აღეურთელნი არიან ნებისმიერ თანაბარი ორგანიზაციები გამოცხადონ საქართველოს ეოყ-ის დამფუძნებლად. ამავე საკითხზე იქვე გამოქვეყნდა თანხმობაზე საქართველოს სსრ სახალხო განათლების სამინისტროს შეტყობინება.

სხდომაზე გადაწყდა ეოყ-ის დამფუძნებელი კონფერენცია ჩატარდეს მიმდინარე წლის სექტემბრის ბოლოს, მანამდე კი ფიზკულტურულ კოლექტივებში, სპორტულ სკოლებში, სპორტულ და ფიზკულტურულ ორგანიზაციებში გაიმართება საქართველოს ეოყ-ის შექმნის მხარდამჭერ კრებები, რაიონული და საქალაქო კონფერენციები, აირჩევენ დელეგატებს დამფუძნებელი ფორუმისათვის. თ. ნერგაძემ საინიციატივო ჯგუფს მოუწყო რიგ სახალხო ფრონტის ადგილობრივ ორგანიზაციებში მოელს რიგ ხუთშაბათს გეგრდზე ამოიდებენ კოლექტივებს ეოყ-ის შექმნის მხარდაჭერის საკითხებზე.

სხდომაზე საორგანიზაციო საკითხებთან დაკავშირებით კონკრეტული დადგენილება მიიღო საინიციატივო ჯგუფის წევრებს.

შემდეგი სხდომა დანიშნულია ოთხშაბათს, 16 საათზე, ფურნალისტთა კავშირში. სხდომაზე მოწვეულნი არიან სპორტის სახეობებში რესპუბლიკური ფედერაციების ხელმძღვანელები.

ეროვნული ბიბლიოთეკა

ეროვნული ოლიმპიური კომიტეტი

ᲛᲗᲔᲚᲘ ᲙᲐᲠᲒᲘᲡᲙᲚᲖᲔᲙᲘ ᲩᲕᲔᲜᲐᲐ

ᲐᲜᲣ ᲥᲐᲠᲗᲕᲔᲚ ᲙᲘᲣᲓᲝᲛᲘᲡᲢᲗᲐ ᲒᲠᲐᲓᲘᲪᲘᲣᲚᲘ ᲐᲛᲑᲐᲕᲘ

ᲝᲠᲛᲝᲪᲘ დღის წინ გაცნობეთ ცნობილი ქუთაისელი ძიუდოისტის აკაკი ცისკოლაძის წარმატების შესახებ, რომელსაც მან კურსკის პირველ საერთაშორისო ტურნირში მიაღწია. ახლა კი გესაუბრებით ახალგაზრდის დანაჩენ ამბებზე, რომლებიც საქართველოს ᲡᲞᲝᲠᲢ ᲡᲐᲛᲔᲜᲔᲑᲡ ეხებიან.

დავიწყებთ იმ მიზნით, რომელიც დასახული ჰქონდა საქართველოს ნაკრებს ეუფრთხილდეს მწვრთნელს შეთა ბაბარელს თქმით): ადამიანებო, რომ ქვეყნის ძიუდოისტობა მთავარი გუნდი ამჟამად, ახე ვთქვათ, დიფეზორული მდგომარეობაა — ზოგ წონაში არ არის გარკვეული, ვინ გაიმგზავრება მსოფლიოს წლეულიდან ჩემპიონატზე (ოქტომბერი, ბელგრადი). შეგახსენებთ, რომ კობა ცურტანიე, ვიორგი თენაძე და ამირან ტორტლაშვილი გუნდის უკვეთილი კანდიდატები არიან (ისინი კურსკში არ გამოდიოდნენ), ახლა კი იქნებოდა შესაძლებლობა მათ სხვა ქართველი მოუდგეთ მიბრძანდა.

ჩვენებმა „საკმაოლოდ“, ცხადია, მძიმე და ბასოლუტური წონითი კატეგორიები აირჩიეს და ძლიერი „დესანტი“ მიიგზავნეს კურსკში. სხვა წონის ფალავნებს კი, განსაკუთრებით ბალანსირული თამაშების მონაწილეებს, დაბეჭდვებს საშუალება მისცეს. „კურსკის საერთაშორისო შეჯიბრება იმისთვის დაწყებდა, რომ შეეძლო დიდი „ტრეინინგი“ ეეროპასა და მსოფლიო ჩემპიონატებს შორის. „უკვე მერამდენე თვეა, უფროსი ასაკის ძიუდოისტებს არანაირ შეჯიბრებაში მონაწილეობა არ მიეღოთო, —თქვა შეთა ბაბარელმა, — ეს საერთაშორისო ტურნირი კი ტრადიციულ სახეს მიიღებს. იგი სწორედ იმისთვის დაიწყეს, რათა მსოფლიო ჩემპიონატისათვის შეარჩიონ კანდიდატები“...

მძიმე წონებში შეჯიბრებამ ბასოლუტურად ყველა კითხვას გასცა პასუხი: ორივე ფინალური შეხვედრა მოგებულებმა შეხვდნენ ერთმანეთს. „კობორძალიძისა და თბილისელი ვალერი პარუნაშვილის შერკინებაში უყორო გამოცდილ ქუთაისელი ფალავანი აჭეროვრობდა და მსაჯებმა მას მიანიჭეს გამარჯვება (პანტეი).

18 წლის დავით ხაბალეიშვილისთვის მორალურად აღმათ ძალზე ძნელი კობორძალიძესთან ჭიდაობა. ორივე ომარ მერაბიშვილს ჯგუფში ვარჯიშობს და ხაბალეიშვილს დაისტატება მისი უფროსი მეტოქის თვალწინ მოხდა... აკაკი კობორძალიძე კურსკის საერთაშორისო ტურნირის ორ გზის ჩემპიონი გახდა, ხაბალეიშვილსა და პარუნაშვილს ვერცხლი შეხვლები გადაეცათ.

იხ. 30-ე გვ.

მწერლის თვალსაზრისი

სპორტს — კუთვნილი ადგილი!

ნაკლებად ბუნებრივია, რომ ერთიანი სუვერენიტეტის პრობლემას დაუკავშირდა სპორტული მხარიბანის, ცირკოზე, ფეხბურთის დაშოვინდებელი განვითარების საკითხიც. გამოთქმა ურთიერთსაწინააღმდეგო შეხედულებაა. არ ვამბობთ და დავაში ჩაბმას, მაგრამ მიმაჩნია, რომ არა გვაქვს უფლება, ამ საკითხზე აზრი არ ვთქვათ ფეხბურთის ცნობილ ავტორიტეტებს (რომელიც, სამწუხაროდ, ჯერჯერობით ბაყა არ იღებენ) და მათ შორის ქართული ფეხბურთის პატრიარქს — ანდრო ჟორდანიას. მართალია, მას სიცოცხლეში რამდენიმე გარდაქმნაზე, ან ფეხბურთში ნაბედვილი პრობლემალიზმის აღიარებაზე ოცნებაც კი შეუძლებელი იყო, მაგრამ მან მაინც მოახერხა დაეტოვებინა შთამომავლობისთვის თავისი შეხედულება ამ საკითხის შესახებ ქართული ფეხბურთის არსებული სიტუაციის უკანასკნელად. მისი წერილი „ფიქრები ქართულ ფეხბურთზე“ 1966 წელს ჩაბარდა გამომცემლობას, მაგრამ იმდროინდელი სპორტის მესვეურთა „წყალობით“ გამოიცა მხოლოდ 10 წლის შემდეგ, 1976 წელს (ავტორი, სამწუხაროდ, ვერ მოესწრო!). ან, რას წერს ანდრო ჟორდანია: „ასეთი ჩემპიონატის მოწყობა, როგორიც ბაკურიანში ჩატარდა, დიდ სიძნელეებთან არის დაკავშირებული. ჩვენს ქვეყანას იმხელა ტერიტორია უჭირავს, რომ ასეთი მასშტაბების ეტი ღონისძიება თვით ევროპის ჩემპიონატი, ისიც რომ ამავე სისტემით ტარდებოდეს. თუმცა, ჯულაბდღიდან ვიცით, რომ ფეხბურთის განვითარებისთვის არც არის ასარგებლო ასეთი ხასიათის შეჯიბრების ჩატარება. მე არ ვიცი, რას ეძებდა ამით ბრალბილი, რომ ეჭ შტატების პრეზიდენტის ამერიკის ფეხბურთის ლიგების ნებით (ტრიბუნარია ნაცვლება, გუნდები განყოფილი არიან ერთ გეოგრაფიულ ზონაში), მათ შეიძლება ჩატარონ ქვეყნის ჩემპიონატი. ხომ არ შეიძლებოდა გვეფიქრა ამაზე, რომ ჩატარებულიყო საბჭოთა კავშირის პირველობა, ფინეთ, სამ ეკიპიური ზონაში: ჩრდილოეთის (მურმანი, ლენინგრადი, მინსკი, ვილნიუსი და სხვ), ცენტრალური (კიევი, როსტოვი, ოდესა, ხარკოვი, ვოლგოგრადი და სხვ), სამხრეთისა (თბილისი, ბაქო, ერევანი, ტაშკენტი და სხვ.). ეს შეიძლებოდა გუნდების მოგზაურობას, შეკრებებისა და ხარჯების, ჯგაზობდა დრო ვარჯიშებისა და თამაშებისათვის, უფრო მრავალფეროვანი გახდებოდა ჩვენი ფეხბურთი... თითოეული ზონის თავისი სტილი შეუმუშავებდა და, რაც მთავარია, საბანაფოს მიეცემოდით გეოგრაფიულ და კლიმატურ პირობებს, ჩვენი ფეხბურთელები ხომ ეკრანაოდეს ევროპის ყველა სხვადასხვა ტიპის მოედანზე. ვის მოუბრუნდება ენა იმის საქმელად, რომ, მაგალითად, მოჭადრაკე ქალები, ნინო სალუქვაძე, მოქმედებენ თუ მაინც და მაინც საბჭოთა კავშირის ნაკრების საწყისთ არ გამოვლენ, იწვიათად აფეტრდება დაბინაზებში საჭარელის ჰამნი? ვინ ეკრა იყო შემხვედვა, რომ ეს ნაკრებიც დაკომპლექტებია ზღვიდან არა პარტიული, არამედ რაღაც სხვა მოსაზრებებით? გავიხსენოთ თუნდაც ის, რომ ბოლო საკავშირო ოლიმპიადაზე ნაკრებში არ შეიყვანეს ნონა გაფრინდიაშვილი ან დებატებში გოგონათა შორის ერთ-ერთ ძლიერ ბრიტანელ მებრძოლ ლორდ ოქსფორდის ალმა მატერი ვერ მოიძებნა ქალი, რომელიც ჩვენ ისტორიის შესახებ საკმაოდ გაგვიფრთოვა თავლასაწყინო. ამაში დიდი დამსახურება მოუძღვის ყველასთვის პატივსაცემ ადამიანს, ექსპედიციის ხელმძღვანელს ვახტანგ ჯაფარიძეს, რომელიც ჩვენთვის საინტერესო საკითხებზე საკმაოდ ბევრ ინფორმაციას გვაწვდის. სტუდენტებმა გადავწყვიტეთ, აქ გამართულ შეკვეთილ თანა შეეგებრვით და აფხაზეთში დაღუპულთა ოჯახებს დავეხმაროთ. ახლა კი იმის შესახებაც მინდა გითხრათ, როგორ ვატარებთ თავისუფალ დროს. ჩვენს დღის რეჟიმში, ცხადია, დიდი ადგილი უკავია ფიზკულტურასა და სპორტს — თავისუფალ დროს ვთამაშობთ ფეხბურთს, კალათბურთს, ჭადრაკს, ბადმინტონს...

ჯემალ კახარაძე.

• • •

სურათებზე: მორაგნის ციხეზე მუშაობის შემდეგ თამაშიც შეიძლება.

ავტორის ფოტოები.

ფინალური ნაკვალევზე

ქველი ბერძენი გეოგრაფი სტრაბონი შორაპნის ციხეს ძველი და ახალი წელთაღრიცხვის მიჯნას მიაკუთვნებს. ჩვენი ისტორიკოსების აზრით, ეგი სამართლიანია, მეფე-მწყვნობარმა ფარნავაზმა ააშენა. ამ უძველეს ციხე-სიმაგრეში უამრავი, როგორც ანტიკური, ისე ბიზანტიური ხანის ნაშთებია ნაპოვნი. წელს, საზაფხულო არადგეგმის დროს, კალეიდოსკოპური სპეციალისტების არქეოლოგიურ გათხრებში დიდ დახმარებას უწევენ ქუთაისის ნიკოლოზ მუსხელიშვილის სახელობის პოლიტექნიკური ინსტიტუტის სტუდენტების რაზმი — „არგვეთი“ და ზესტაფონის სასოფლო სამეურნეო ტექნიკუმის მოსწავლეები.

ერთ-ერთ მათგანს, „არგვეთის“ მეთაურს ვახა ჩიხლაძეს გავესაუბრეთ.

— ჩვენი რაზმი, არქეოლოგიურ გათხრებში მონაწილეობის მისაღებად, ნებაყოფლობით შეიკრიბა. ყველა ჩვენგანი უდიდეს სიამაყესა და მოწიწებას ვგრძნობთ, როდესაც ხელით ვეხებით ჩვენი წინაპრების ნაკვალევს. ამ ყოფნამ ჩვენი ისტორიის შესახებ საკმაოდ გაგვიფართოვა თვალსაწიერი. ამაში დიდი დამსახურება მოუძღვის ყველასთვის პატივსაცემ ადამიანს, ექსპედიციის ხელმძღვანელს ვახტანგ ჯაფარიძეს, რომელიც ჩვენთვის საინტერესო საკითხებზე საკმაოდ ბევრ ინფორმაციას გვაწვდის. სტუდენტებმა გადავწყვიტეთ, აქ გამართულ შეკვეთილ თანა შეეგებრვით და აფხაზეთში დაღუპულთა ოჯახებს დავეხმაროთ. ახლა კი იმის შესახებაც მინდა გითხრათ, როგორ ვატარებთ თავისუფალ დროს. ჩვენს დღის რეჟიმში, ცხადია, დიდი ადგილი უკავია ფიზკულტურასა და სპორტს — თავისუფალ დროს ვთამაშობთ ფეხბურთს, კალათბურთს, ჭადრაკს, ბადმინტონს...

საქაშეთში აღდგა საჭიდარი

ჩვენს გაზეთში, წელს, 20 მაისს გამოქვეყნდა წერილი იმის შესახებ, რომ გორის რაიონის სოფელ საჭიშეთში ვაჟკაცებმა ეშურებოდა ქართული ჭიდაობის სარბიელს, რომლის გადასახურად მიზნით ხალხისგან მასალები შეუგროვებიათ ქველ ხელმძღვანელობას სადღაც წაუყრია.

რედაქციაში შემოსული ამ სიგნალის შემდეგ ჩვენ ტელეფონით ვესაუბრეთ გორის ხალხთან დეპუტატების რაიონჰოს აღმასკომის თავმჯდომარეს ო. ჯავახიშვილს; როგორც დავკვირდით, რომ ყველაფერს დეტალურად შეისწავლიდა და შედეგებს გვაცნობებდა. თავმჯდომარემ მეორე დღესვე გვაუწყა, რომ საქაშეთში ხასიათო არ გაუქმებიათ და იგი წელსვე გადახურებოდა.

ჩვენმა კორესპონდენტმა რედაქციის თხოვნით ამ დღეებში საქაშეთში მოინახულა ეს სპორტული ობიექტი. აი რა გვაცნობა მან: საქაშეთში კვლავ დამოყვრდება სპორტული ცხოვრება, უკვე ორი კვირაა, რაც საქიდაო მოედანი აღდგა, კეთილმოეწყო, გაუკეთდა კარგი მასახელეკი გზა, დაიწყო სარბიელის გადასახურად მასალების შეზიდვა, რაც მთავარია, უკვე ორკერ გაიმართა დიდი ზეიმი ჭაროთ ჭიდაობაში, რომელშიც მეზობელი სოფლების და არა მარტო სოფლების, რაიონების ფალავნებიც მონაწილეობდნენ. კმაყოფილებით გამომავდა პრობები.

კარგია, როცა სიტყვას საქმე მოჰყვება.

„ლელოს“ კორ.

მკითხველი — გაზეთი

საქმაო ხანია, ქუთაისელ მორაგბეთა გუნდს სახელი შეეცვალა — „შენენდელას“ ნაცვლად ეწოდა „აია“. რუსპუბლიკურ პრესაში ამიე ოწერება, მაგრამ ცენტრალურ გაზეთებში, კერძოდ, „სოვეტსკი სპორტში“, გუნდს კვლავ ძველი სახელით იხსენიებენ. რატომ?

ბაჩუკი ჭვანია.

თბილისი.

ახეთივე კითხვით მოგვმართეს თბილისელებმა ნინო გოგინაშვილმა და გიგა ჭელელაძემ, ხაა-ის სტუდენტებმა გ. თუთვაძემ, გ. გაგბერიამ, დ. რუხაძემ და სხვებმა.

საქმე ის გახლავთ, რომ წლევანდელი სეზონის წინ, ე. ი. სანამ ჩემპიონატში მოასპარეზეთა განაკრძალების წარდგენის ვადები, ქუთაისელთა გუნდს ჯერ კიდევ „შენენელი“ ერქვა და საკავშირო სპორტსკომში გაანგაბადი, რა თქმა უნდა, „შენენდლის“ სახელით გაეგზავნა, ცოტა ხნის შემდეგ კი გადაწყდა, რომ ქუთაისელ მორაგბეთა გუნდს „აია“ დარქმეოდა. აი, ეს გახლავთ მთელი ცენტრალური პრესაში გუნდის კვლავ ძველი სახელით მოხსენიებისა (ისე, როგორც საკავშირო სპორტსასკომი, ცენტრალური გაზეთებიც ქუთაისელთა წელთაღრიცხვა განაცხადეთ ხელმძღვანელობენ). მომავალ წელს, როცა ქუთაისელთა განაკრძალები მათ გუნდს „აია“ ერქმევა, ეს უნდა-ღირს უზუსტობა, ცხადია, გასწორდება.

მკითხველთა წერილებიდან

დაუფიქრებლად ვნერგავთ...

ამას წინათ თქვენი გაზეთის ფურცლებზე დაიბეჭდა მომართვა საქართველოს ყველა სპორტის მუშაკისადმი. ორი აზრი არ არსებობს: მარტო სპორტის მუშაკებმა კი არა, ყველა ქართველმა უნდა გაიღოს თავისი წილი დემოკრატიული ფონდისათვის.

მაგრამ რა თანხა, რა დახმარება წაადგება იმ ახალგაზრდა გოგონას, რომელსაც ჩვენ, სპორტის მშრომელები, ვაძალებთ ფეხბურთის თამაშს, 42 კილომეტრიანე სირბილს, ჭიდაობას და, თქვენ წარმოიდგინეთ, ამ ბოლო დროს სამმაგების აწევასაც. მალე, ალბათ, ამ „სამმაგიანების“ აწევას სტუდენტთა თამაშების პროგრამაშიც შეიტანენ.

ამ სახეობების პოპულარიზაცია საზღვარგარეთ ბიზნესმენებს აძლევთ ხელს, ჩვენ კი დაუფიქრებლად ვნერგავთ მათ და ამით ვღუპავთ უამრავი ახალგაზრდა ქალის ჯანმრთელობას.

თითოეული ზემოთ ჩამოთვლილ სახეობაში გუნდები რომ შეკრიბოთ, სოლიდური ციფრს მივიღებთ (14 უმთავრესს სასწყვილებს გავკვეთ). ამას მოპყვება სპორტული ცკრუნის გახსნა და ასე შემდეგ...

ჩემი და ჩემი კოლეგების სახელით მოგმართავთ გაზეთ „ლელოს“ რედაქციას, რათა ეს ნამდვილად დამლუპველი დემოგრაფიული საკითხი გამოტანილი იქნას სამსჯელოზე.

თენგიზ ბაქრაძე, პედაგოგიკის მეცნიერებათა კანდიდატი.

ᲛᲗᲔᲚᲘ ᲙᲕᲐᲠᲪᲮᲚᲔᲑᲘᲡ ᲩᲕᲔᲜᲘᲐ

ᲐᲜᲣ ᲥᲐᲠᲗᲕᲔᲚ ᲙᲘᲣᲓᲝᲛᲘᲡᲢᲗᲐ ᲒᲠᲐᲓᲘᲪᲘᲣᲚᲘ ᲐᲛᲑᲐᲕᲘ

(ᲓᲐᲡᲐᲡᲠᲣᲚᲘ)

ᲒᲐᲠᲓᲐ ᲐᲛᲘᲡᲐ, ᲕᲐᲚᲔᲠᲘ ᲞᲐᲠᲬᲣᲨᲔᲚᲛᲐ ᲐᲑᲡᲝᲚᲣᲢᲣᲠᲘ ᲬᲜᲝᲑᲐᲡ ᲑᲠᲬᲧᲘᲜᲕᲐᲚᲔ ᲛᲘᲓᲒᲐᲛᲔ ᲓᲐᲝᲛᲘᲡᲐᲮᲣᲠᲐ. ᲔᲠᲗᲝᲮᲘ III ᲐᲓᲒᲘᲚᲔ ᲪᲘᲠᲮᲘ ᲯᲝᲠᲯᲘᲙᲘᲡ ᲧᲝᲚᲔᲑᲘᲡ ᲛᲝᲛᲔᲠᲗᲔ, ᲮᲔᲛᲝᲮᲡᲜᲘᲚᲘᲕᲔ ᲚᲝᲠᲓᲘ ᲙᲘᲜᲒᲡᲤᲝᲠᲓᲘ ᲨᲔᲛᲝᲙᲕᲓᲐ ᲐᲮᲐᲚᲒᲐᲖᲠᲓᲐ ᲛᲔᲤᲔᲡ ᲐᲚᲔᲥᲡᲐᲜᲓᲠᲔ I-ᲡᲐᲪ ᲓᲐᲛᲐᲠᲪᲮᲔᲜᲐ ᲐᲠᲐᲛᲪᲮᲔᲜᲐ ᲓᲐ ᲛᲔᲤᲔᲡ ᲒᲕᲔᲠᲓᲘᲗ ᲓᲐᲠᲩᲐ. ᲛᲔᲤᲔ ᲐᲠᲗᲣᲠᲘ ᲐᲠ ᲘᲧᲝ, ᲛᲐᲒᲠᲐᲛ ᲛᲘᲡ ᲒᲐᲜᲐᲓᲒᲣᲠᲔᲑᲐᲨᲘ ᲐᲠᲐᲤᲔᲠᲘ ᲨᲔᲛᲘᲨᲚᲘᲐ. ᲛᲔᲤᲔᲡ ᲒᲐᲜᲐᲓᲒᲣᲠᲔᲑᲐ ᲐᲠᲐ ᲛᲮᲝᲚᲝᲓ ᲘᲛᲘᲗ, ᲠᲝᲛ ᲛᲔ ᲐᲠᲐᲤᲔᲠᲘ ᲛᲐᲥᲕᲡ ᲓᲐᲛᲐᲢᲔᲑᲘᲗᲘ ᲙᲐᲜᲝᲜᲔᲑᲘ ᲓᲐᲠᲦᲕᲔᲕᲘᲡ ᲒᲐᲜᲛᲐᲕᲚᲝᲑᲐᲨᲘ.

ᲛᲔᲡᲐᲛᲔ ᲙᲐᲠᲘᲓᲐᲜ ᲛᲔ ᲒᲐᲛᲐᲠᲗᲚᲔᲑᲘᲡ ᲛᲠᲬᲔᲚᲜᲔᲑᲘᲡ ᲓᲠᲝᲡ ᲒᲐᲜᲡᲐᲙᲣᲗᲠᲔᲑᲣᲚᲘ ᲙᲐᲠᲘᲓᲐᲜ ᲒᲐᲛᲔᲠᲗᲓᲐ ᲛᲔᲝᲗᲮᲔ ᲙᲐᲠᲘᲓᲐᲜᲖᲔ ᲛᲔᲢᲘ ᲘᲧᲝ ᲐᲠᲐᲛᲗᲣ ᲨᲔᲛᲗᲮᲕᲔᲕᲐᲨᲘ, ᲠᲝᲛ ᲛᲔ

ნაგვიანევი სიხარული

ბორაგში სულ ახლახან დამთავრდა ჭადრაკის ზეგრანდმაგისტრთა ერთდროული ტურნირი. ამ ერთ-ერთ ძლიერ ტურნირში ჩვენ უკვე გაცნობილი ვიყავით. სამწუხაროდ, ჩვენ ძლიერ ვერ ვითამაშეთ. საქართველოს ჯგუფის მეორე ლიგერიმა, სოხუმელმა ბორაგის მკვიდრმა ტარიელ ბიწაძემ, რომელიც სასწაში ამყოფებდა, ყველასთვის ცნობილი ამბების გამო, უბრალოდ, შეჯიბრებაზე გამგზავრება ვერ შეძლო. ასევე დიდი წვალებით ჩავიდა გორკში ლენინგრადის სხვა რამდენიმე მძლეოსანი, თუმცა, ასეც რომ არ ყოფილიყო, არა გვგონია ჩვენი გუნდის მდგომარეობა საგრძნობლად გაუმჯობესებულიყო. თუმცა ალბათობის თეზისის გამო მათ საკუთარი შესაძლებლობაც ვერ დამომტკიცეს. მათგან საუკეთესონი გახლავნენ — 110 მეტრზე თანატოლებში მეორე „ბ“ ფინალში მოხვედრენ.

ნუგზარად გაინდა უფრო ძველი ამბავი გავიხსენოთ: ახლა მივიღეთ დამტკიცებული საკვანძირო კლასიფიკაცია. ლიმიჩნენა, რომ 23 წლის ტარიელ ბიწაძეს საერთაშორისო კლასის სპორტის ოსტატის ნორმატივი შეესრულებია სოჭში მასში გამართულ ტურნირზე (ვიქტორ „ასპაროვის“ პრიზის გათამაშება), ხოლო 19 წლის ამბროსი მატარაძეს — სპორტის ოსტატის ნორმატივი. ბიწაძემ 20,40 ჩაიგნებ (ნორმატივი არის 20,20 ჩ), ხოლო შეიბასტყორაცენტმა მატარაძემ — 73,66 (73, 0 შ). აღსანიშნავია, რომ სოხუმელმა მძლეოსანმა ადრეც გადაუვარაუბა ამ ნორმატივს, მაგრამ შეჯიბრების რანგი მისთვის წოდების მინიჭებას საშიშარებას არ ითვლიდა.

ორივე მძლეოსანი სპარიტეტის განაწილების სამინისტროს მძლეოსნების სკოლის აღზრდილია, ბიჭიაქს („დინამო“) თამაზ ჭედია ავარიებშებს, მატარაძეს (პროფკავშირების — რუზო კობაშვილს.

ულიტკელებოლ...

საბჭოთა კავშირის ქალაბურთელ ეკიპა ნარკვევის წარუმატებლობამ ეუროპის ჩემპიონატზე საზოგადოებრიობა დააფიქრა და შეაშფოთა. წარიმატებლობა ცოტათი მწარე გამოკითხა და შესაბამისი დგილი იქნებ არც შესცხამება, მაგრამ ვანხილავ ვიტყვით. საბჭოთა გუნდი ევროპის მრავალჯერის ჩემპიონია და ყველა სხვა შედეგს მას, ალბათ სპორტიანადაც, წარემატებლობად უთვლიან.

ზოგიერთს ჩემპიონატში არც თუ დამაჯერებელი ჯამისეთის მიზეზად სპეციალისტები რომდენიმე ჯარიმიებას ასახელებენ. არის ლაპარაკი იმაზე, რომ ნაცრების ახალმა მწვრთნელმა ელდას გარასტამს ჯერ კიდევ ვერ მოახერხა ალეთამაზება და თანამედროვეზე. არის ლაპარაკი იმაზეც, რომ ნაცრების ძირითადი ბირთვი (სპარნაიტი, ციტელიაშვილი, ხოშტარია, ლოყავილა, მარჩელონისა, ვოლკოვი) მეტს ფიქრობს სახელგარეშე კონკურენციაზე და თავის ძირითად მოვალეობას გულგარეთ ეკიდება. ყველაფერ ამაში, ცხადია, არის ლოგიკა და ალბათ ამიტომ, გუნდს ხელმძღვანელობდა (ე. გარასტასი და ზ. ხრომაევი) შემადგენლობა ფაქტიურად მთლიანად გადაახალისა.

ამ დღეებში კლიპიდას საკალათბურთო ცენტრში ქვეყნის გაბაჯლებულმა ნაკრებმა ევროპის ჩემპიონატის შემდეგ პირველი საწვრთნელი შეკრება მოაწყო. ამჯერად ნაკრებში მოწვეულნი იყვნენ დ. მიხეიკი, ვ. გომბოროვი, გ. რაზუკაი, ვ. ბერეკეთი (ყველა — ცსკა), ა. პოდკოვიროვი, ა. კოსკინა, ა. შატალოვა (ყველა — კიიევის „ბუდიველნიკი“), დ. სუხარევი, ე. გადაშვილი (ორივე — მოსკოვის „დინამო“), ვ. ტახონენკო, ი. ჟუკანენკო, ვ. კუზნეცოვი, ვ. კოლგანინი, ო. მელეშჩინა (ყველა — ალმა-ათის აკა), ჩ. მიგლინენკო, გ. ვეტრა (ორივე — რიგის ვეფრა), ტ. სკკი (ტალინის „კალევა“).

როგორც ხედავთ, შეკრებაზე იმყოფებოდა ჩვიდმეტი კალათბურთელი, ნაკრების შემდგენლობაში კი საბოლოოდ თორმეტი სპორტსმენი დარჩენა. მწვრთნელები ამჯერად ძირითად ყურადღებას ფიზიკური ფიტნესის — ნაკრების შემადგენლობაში შეყვანილი არაა კიეწნის „სტატიას“ არც ვიღნიუსის „სტატიას“ არც ერთი წევრი.

ავეიატოს მიწურულს განაბლებული გუნდი მონაწილეობას მიიღებს საერთაშორისო ტურნირში, რომელიც ესპანეთში გაიმართება. ამასობაში ქალთა ნაკრებმა მონაწილეობა მიიღო საერთაშორისო ტურნირში, რომელიც სუოლში გაიმართა. შეჯიბრებაში გამოცდილნენ იაპონიისა და სამხრეთ კორეის ეროვნული გუნდები, აგრეთვე ამერიკის უნივერსიტეტების „ყველა ვარსკვლავისანი“. შედეგნილი კოლექტივი. საბჭოთა სპორტსმენებმა ეს შეჯიბრება დამაჯერებლად მოიგეს.

სამხრეთ კორეის ამავე ქალაქში ასპარეზობდა ალმა-ათის არმიელ ვაჟთა გუნდი. მას ჰყავდა საკმაოდ ძლიერი შეკრებეული ჩინეთის, ავსტრალის, კანადის, ტაივანის, სამხრეთ კორეისა და იაპონიის გუნდების სახით. ერთი შეხვედრა საბჭოთა კალათბურთელებმა წააგეს კიდეც (კანადასთან), მაგრამ ამის მიუხედავად პირველი ადგილი მოიპოვეს.

უჩვეულო დავალებები

საბჭოთა კომპოზიტორების ფანტაზია უსაზღვროა. იგი არა მარტო ფიგურებას, ამოძრავებას, მათ არასტანდარტულ და ზნეობად არაშეეულებრივ მოქმედებას ემსახურება, არამედ თვით სხვადასხვა ჟანრის ნაწარმოებთა დიდგვინ ჩარჩოებს სცდილება. ასე მაგალითად, პრობლემისტები ადგენენ მახვილგონიერულ და ურჩეულო კომპოზიციებსაც, რომლებშიც საერთო საწყისი მდგომარეობის ბაზაზე სხვადასხვა სახის ამოცანა შეიძლება იყოს წარმოდგენილი.

დ. ბაშე, 1958

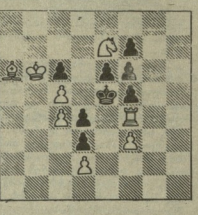

შამათი 2, ნადიშამათი 3 ხვლაში

დიაგრამის ქვეშ მოთავსებული უჩვეულო დავალება გვაუწყებს, რომ უნდა ეკიდეთ კომპოზიციის დიდოტტის ამ „პირიდით“ ნაწარმოებში ერთდროულად ორ სააოცანო ჟანრს ეხედებით. ორსულებანი ამოცანის ამოხსნაა: 1. ე:ე4! 2. ჱ:f6X, 1...c4 2. ე:d4X. ნადიშამათში კი, სადაც თამაშს შეავება ოწყებენ და მათი მეცხ ორივე მხარის „შეხმატკბილებული“ მოქმედების შედეგად შამათდება, ისევ ეტლის შეწირვაა განხორციელებული: 1. ჱფ:c4! კჭ8 2. ჱფd5 კ:d6 3. c:d6X.

თუ ზემოთ განხილული ამოცანა ერთი პრობლემისტის ფანტაზიის ნაყოფია, ქვემოთ მოტანილი ნაწარმოებთა სერია სხვადასხვა დროსა და ეთიოპიაში ორმეტებოდა სხვადასხვა ავტორთა მიერ.

ბაბადახსა ავტორები

ის. ტიჩკი

1932 წელს ეს უაღრესად ეკონომური და ერთი შეხედვით, უმარტივესი ამოცანა პირველად დაბეჭდა ცნობილმა გერმანელმა პრობლემისტმა ა. ანდერგმა შემდეგი დავალებით: „ნადიშამათი 2 ხვლაში (ილუზორული თამაში: 1....b7X, ნაძღვილი თამაში: 1. ე6 b7+ 2. მფა7 ხმ:ე7). ხოლო 1949 წელს მისმა თანამემამულეებმა ი. დორნტლეტნმა და ე. გლასებერგმა ამ დიაგრამას სხვა დავალება წარუმძღვარეს: სერიული ნადიშამათი 8 ხვლაში, რაც ნიშნავს, რომ შეკეშმა სკლების სრული სერია ანუ ზედიზედ 8 სცლა მხოლოდ თვითონ უნდა გაკეთონ და ბოლო მერვე სცლაზე ნადიშამათებინონ თეთრებს თავისი მეფე: 1. ა5 2.ა4 5. ა3ც! 6. ც:ე5 7. ც:ხ8 8. ც:ა7 b7X. ამავე 1949 წელს ს. დარნცალმა ამ პოზიციაში რეტროანალიზის მომენტი აღმოაჩინა, რის საფუძველზეც გაჩნდა ახალი, უკვე ეტიუდური კითხვა-დავალება: ვინ ვებობს? ირკვევა, რომ მოგება მხოლოდ შავებს შეუძლიათ (1....ab), ვინაიდან, თუ დავუშვებთ, რომ სცლა თეთრებისაა (1.b7X?), მაშინ შეუძლებელი იქნება მონაბოს თავიდის უკანასკნელი სცლა (ბაკი ხომ a7 საჭის ჯუარება, ხოლო მეფე a8 ჯუარება უკანასკნელი სცლით ვერ მოსვლებოდა).

მაგრამ ამ თიხოდგეურიანი საინტერესო პოზიციის საამოცანო ისტორია ამით არ დამთავრებულა. 1954 წელს დანიელმა ბ. ლარსენმა ახალი ეტიუდი გამოაქვეყნა. ამავეა „ისოვი“: თეთრები უკან იბრუნებენ სცლას და 1 სცლაში ავხადებენ შამათს. აი, მისი ამოხსნა: თეთრები აბრუნებენ სცლას — მფე7 ცლას ც8 უკრაზე განლაგებულ შავ მხედარს და თამაშობენ 1. b7X. განხილული „ისოვ-ეტიუდი“ ნაწრომი იმის საინტერესო და სასწაული მაგალითია, თუ რა მაგალეალურივანი საკმაოზიცით ამეუძლებით. შეიძლება ამაზეზოლის უბრალო საჭადრაკო პოზიციებზეც. ამბოთ დღეს ჩვენ კიდევ ერთ დავალებას გთავაზობთ, რომელიც ამ მრავალწახნაგა ნაწარმოების ჩატეიდეო ავტორებს ეხება: თეთრები უკან სცლებენ ხვლას და ავხედნენ. მოიძებნეთ ეს ამოხსნა.

დასასრულ, ამოსხსნით დანიელი კლასიკოსი პრობლემისტის უნებალერი ოთხი დავალების მქონე ამოცანა.

ჯ. ჯანეშანი, 1933

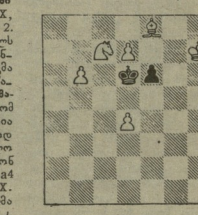

შამათი 1, 2, 3 და 4 ხვლაში

გელით თქვენს ამოხსნებს, ძვირფასო მეგობრებო!

ამოხსნა

„ლელოს“ 9 ივლისის ნომერში დაბეჭდილი ლ. შტეპანის სამსვლიანი ამოცანა ნადიშამათის შემდეგნაირად იხსნება: ილუზორული თამაში (იწყება ე:ე5) 1. ე:c5 2. მფე4+ მფე2 3. d4 d3X, ნამდვილი თამაში (იწყება ხ:ე5) შავები: 1. მფე4+ მფე2 3. მფე5 [illegible] 3. ე:f5 d4X. ე:ე5—შამათებს! ლ. ლეონიშვილის სწორი პასუხი გამოუზენეს მამა-შვილმა ი. და დ. ტაბლიაშვილებმა (თბილისი).

რედაქტორი
თ. ბაქრაძე

„სპორტლოტოს“
ხუთშაბათობით
გვაქვს ოქმები:

ბაზეთ „ლელოს“ 23 ივლისის ნომერში გამოქვეყნებული იყო განცხადება იმის შესახებ, რომ იფხაზეთში შექმნილი ტანსპორტის მოძრაობის შეფერხებასთან დაკავშირებით შეუძლებელი გახდა 30-ე ტირაჟისთვის „სპორტლოტოს“ და „სპორტპროგნოზის“ ბილეთების „ბე“ ნიშნულის რესპუბლიკურ სამმართველოში ჩატანა. შემდეგი ქალაქებიდან: სოხუმი, ტყვარჩელი, გაგრა, გუდაუთა და ოჩამჩირე.

ამჟამად ამ ქალაქებიდან ყველა „ბე“ ნაწილება შემოსული სამმართველოში და სპორტული ლატარიების ჩატარების პირობების თანახმად, მოხარეობას მიიღებენ 31-ე ტირაჟში.

„საძსპორტლოტო“

სპორტული ლატარიების მოთავსებათა ნაყურადღებოდ!

18 აგვისტოს ჩატარდება ლატარია „სპორტლოტოსა“ და „სპორტპროგნოზის“ 33-ე ტირაჟი. მასში გათამაშებული იქნება 1988 წლის სარეზერვო ფონდის ნაწილი 250000 მანეთის ოდენობით, მათ რიცხვში: „სპორტლოტო 6 45“-დან 25000 მანეთი, „5 36“-დან — 175000 მანეთი. ლატარია „სპორტპროგნოზი“ 50000 მანეთი.

გთხოვთ სპორტული ლატარიების მოყვარულებს მონაწილეობა მიიღონ „სპორტლოტოსა“ და „სპორტპროგნოზის“ 33-ე ტირაჟში.

გისურვებთ წარმატებებს!

„საძსპორტლოტო“

„სპორტპროგნოზი“

სპორტული ლატარიების გაერთიანება „სოიუზსპორტლატარია“ შეაჯამა 1989 წლის 30-ე ტირაჟის შედეგები, რომელიც 21-23 იანვარს გაიმართა.

ტირაჟში დაშვებულია 3130988 ვარიანტი. 13 შედეგის გამოცნობისთვის (5) მოგება 9393 მანეთია, 12 შედეგის გამოცნობისთვის (195) — 481 მანეთი, 11 შედეგის გამოცნობისთვის (7254) — 45 მანეთი.

საქართველოში: 13-1 (თბილისი), 12-24, 11-299.

30-ე ტირაჟის მოგებები გაიცემა 1989 წლის 12 აგვისტოდან 12 სექტემბრის ჩათვლით.

„სპორტლოტოს“ მოყვარულთა ნაყურადღებოდ!

ამჟამად „სპორტლოტოს“ ჩვეულებრივ ბილეთებთან ერთად გაყიდვაში ახალი ნიშნის ბილეთებიც, რომლის გამოშვებაც განპირობებულია ბილეთების ავტომატიზებული დამუშავების პროცესით.

ბილეთების შეკვების წესი იგივე დარჩა.

ამასთან, უნდა გაეცნობოთ, რომ „სპორტლოტოს“ ახალი ნიმუშის ათტარაეიანი ბილეთების შევსებისას უნდა გაითვალისწინოთ შემდეგი გარემოება:

ტირაჟის მომანიშნებელ უჯრედებთან აღნიშნულია ორი ასო — „C“ და „B“. თუ ახალი ნიმუშის ბილეთებში მოთამაშე „X“ ნიშნით გადაბახავს „C“ უჯრედს, ბილეთი მონაწილეობას მიიღებს ათ ტირაჟში; თუ მოთამაშე „X“ ნიშნით გადაბახავს „B“ უჯრედს, ბილეთი მონაწილეობას მიიღებს მინიშნებულ ერთ ტირაჟში ათჯერადად.

გაუგებრობის თავიდან ასაცილებლად გთხოვთ ყურადღებით იყოთ ბილეთების შევსებისას.

გისურვებთ წარმატებას!

„საძსპორტლოტო“

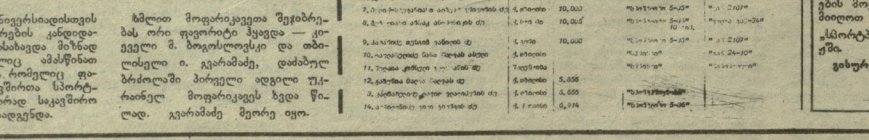

ინდექსი 66435. საქართველოს კპ ცკ-ის გამომცემლობის სტამბა 350006, თბილისი, ლენინის ქ. 14. ამებეჭდა ოფსეტური წესით საგზეთო კორპუსში, ხოშარაულის ქ. 29. შეკ 10440