 გაზეთის ელექტრონული ვერსია ინტერნეტში:
http://www.opentext.org.ge/lelo

ლელო

№ 93
(11 652)

29 ნოემბერი – 2 დეკემბერი, 2002 წ. ფასი 40 თეთრი

გამოდის 1934 წლის 13 აპრილიდან

ნომერში წაიკითხავთ:

- სწფ-სბრალი არაფერში მიუძღვის...
- როგორ გადავარჩინოთ ქართული სპორტი?
- აქაური და იქაური ქართველები ქართულმა ჯიდაოზან შეახვედრა ერთმანეთს
- ვარგო ფოსკოვის ოლქი ოლიმპიადისთვის ფოსკოზადელად 20 მილიონ რუბლს გამოიყოფს
- რა ხდება ჩემპიონთა ლიგაში
- სიახლე: ბაიხსნა საუნჯესართო ვენეზუელის სპორტ
- უცხოეთის სპორტის ახალი ამბები

ოლიმპიური ფონდი და ნგნ-ი ფესტივალს აგვირგვინებენ

საქართველოს ოლიმპიური ფონდისა და თბილისის მოსწავლეახალგაზრდობის სასახლის საჭადრაკო კლუბ ნგნ-ის თაოსნობით, როგორც ადრე „ლელო“ იუწყებოდა, ნონა გაფრინდაშვილის მსოფლიო საჭადრაკო ტახტზე პირველად ასული 40 წლის იუბილეს ღირსეულად აღსანიშნავად დაიგეგმა კომპლექსური და მრავალსაფეხურიანი საჭადრაკო ფესტივალი „ნონას თასი“. ამ ღონისძიების დფინანსება მთლიანად თავის თავზე ზემოხსენებულმა ოლიმპიურმა ფონდმა აიღო.

უკვე მიიღია ფესტივალის ოთხი ეტაპი და დადგა მთავარი ტურნირის დრო, რომელიც, ფაქტობრივად, ამ ღონისძიების რიგით მეხუთე და დამაგვირგვინებელი ეტაპია. წინა ასპარეზობები ჩატარდა 10 წლამდე მოზარდებისთვის დეკენზით: „მომავალი ჩვენია“, შემდეგ კი საჭადრაკო მაგიდებს მიუსხდნენ მოყვარულები, კადეტები, მეოთხე ტურნირი კი შესარჩევი იყო, რომელსაც მეხუთე და დასკვნითი ეტაპის მონაწილენი უნდა გამოეკლინა როგორც ქალებში, ისე ვაჟებში. ეს ტურნირი ხვალ, 30 ნოემბერს 12 საათზე იწყება ნგნ-ის კლუბში და დამთავრდება 1 დეკემბერს. „ქალებში და ვაჟებში გამარჯვებულები დაჯილდოვდებიან „ნონას თასით“, მაგრამ უძლიერესი ქალი და უძლიერესი ვაჟი ერთმანეთში კიდევ ერთ საპატიო ჯილდოს „ნონას სუპერთასს“ გაითამაშებენ, რომელიც თავად ქალბატონმა ნონამ დაამზადებინა“ – გვითხრა ფესტივალის თავჯარმა ორგანიზატორმა და კლუბ ნგნ-ის პრეზიდენტმა ნანა ალექსანდრიამ.

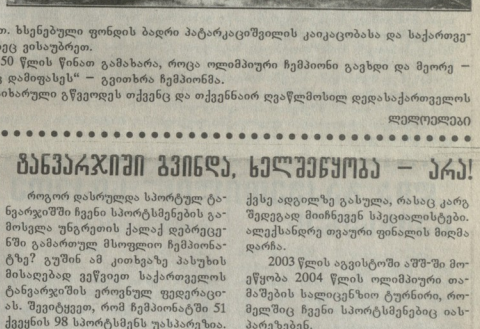

რაფომ გაიხარა, მერე როგორ...

რედაქციაში რაფაელ ჩიმიშკიანმა დარეკა, ჩვენმა პირველმა ოლიმპიურმა ჩემპიონმა ძალოსანმა. „ყველაფერი გაგხარებიათ და ვიცი ესეც გაგიხარდებათ – უცხოური მანქანა შეეძინა ამ ფულით ამას წინათ საქართველოს ათლეტთა ოლიმპიურ თამაშებში მონაწილეობის 50 წლისთავთან დაკავშირებით, საქართველოს ოლიმპიურმა ფონდმა რომ დაგვაჯილდოვაო“ – გვაუწყა.

ცხადია, გავიხარეთ და მივულოცეთ. ხსენებული ფონდის ბადრი პატარაკაციშვილის კეიკაცობასა და საქართველოს ოლიმპიური კომიტეტის ზრუნვაზეც ვისაუბრეთ.

„სპორტმა, ერთი, განსაკუთრებით 50 წლის წინათ გამახარა, როცა ოლიმპიური ჩემპიონი გავხდი და მეორე – ახლა, როცა ამაგი 50 წლის შემდეგაც დამიფასეს“ – გვითხრა ჩემპიონმა.

მესამეც და კიდევ, სხვა მრავალი სიხარული გწვეოდეს თქვენც და თქვენნაირ ღვაწლმოსილ დედასაქართველოს სპორტსმენებს, ჩვენო რაფო!

ლელოელები

მილოცვები

საქართველოს ეროვნული ოლიმპიური კომიტეტი დაბადებიდან 65 წლისთავს ულოცავს ქვეყნის სპორტული მოძძაობის ღვაწლმოსილ მუშაკს, საქართველოს სპორტის დამსახურებულ მუშაკს, ღირსების ორდენის კავალერს, პროფკავშირული სპორტსაზოგადოება „შევარდენის“ სასწავლო-სპორტული სამმართველოს უფროსს თამაზ ძოგულაძეს.

* * *

საქართველოს ნიჩბოსნობის ფედერაცია დაბადებიდან 70 წლისთავს ულოცავს საერთაშორისო კატეგორიის მსაჯს ნიჩბოსნობაში ბუსრამ მამულაშვილს.

* * *

მცხეთის რაიონის სპორტკომიტეტი და რაიონის სპორტული საზოგადოებრობა დაბადებიდან 70 წლისთავს ულოცავენ ბაიდარასა და კანოეში საერთაშორისო კატეგორიის მსაჯს, შესანიშნავ პიროვნებას ბუსრამ მამულაშვილს.

* * *

კოლეგები დაბადებიდან 55 წლისთავს ულოცავენ საქართველოს რკინიგზის გაზეთ „ვერაზია-ექსპრესის“ სპორტული ბანყოფილების რედაქტორს, საქართველოს სპორტულ ჟურნალისტთა ასოციაციის წევრს, საქართველოს ვეტერან ფეხბურთელთა კავშირის წევრს, „საპატიო რკინიგზელს“, ღირსების ორდენოსანს ბიორბი (ვაშა) ბიაშვილს.

* * *

დემიკო ლოლაძე დაბადებიდან 55 წლისთავს ულოცავს მეგობარ ჟურნალისტს, საქართველოს რკინიგზის გაზეთ „ვერაზია ექსპრესის“ სპორტული ბანყოფილების რედაქტორს, ღირსების ორდენოსან ბიორბი (ვაშა) ბიაშვილს.

* * *

„ლელო“ შერიდეა თავისი აქტიური ავტორისადმი კოლეგებისა ამ მილოცვებს.

©2002 EPA

ბუში...

უეფას თასი
მეხუთე ეტაპის პირველი მატჩები

ვოსლა (პოლონეთი) - შალკე (გერმანია) 1-1
გოლები: 1-0 პაულსენი (38), 1-1 მეენგა (81)

ლიბერეცი (ჩეხეთი) - პანათინაიკოსი (საბერძნეთი) 2-2
გოლები: 0-1 ბაზინასი (12, პენ.), 1-1 ბმოლეკი (45), 1-2 ოლისაბეკ (53), 2-2 ხლოვაკი (85, პენ)

დენიზლისფორი (თურქეთი) - ლიონი (საფრანგეთი) 0-0

ჭადრაკი დამწყებთათვის

გუშინ ჭადრაკის სასახლეში გაიმართა ალექსანდრე არსენიძის წიგნის – „ჭადრაკის დამწყებთათვის“ პრეზენტაცია.

სახელწოდებებიდან გამომდინარე, ძნელი მისახვედრი არ უნდა იყოს, რომ წიგნი განკუთვნილია იმ პატარებისათვის, რომლებსაც ჭადრაკის თამაში აინტერესებთ და მისი შესწავლა სურთ.

ეს წიგნი საქართველოს განათლების სამინისტრომ დაამტკიცა, როგორც დამხმარე სახელმძღვანელო ზოგადსაგანმანათლებლო სკოლის დაწყებითი კლასების მოსწავლეთათვის.

„ჭადრაკი არის ლოგიკური კანონებისა და მუდმივი უსასრულო იმპროვიზაციის შერწყმა, რის გამოც ეს უძველესი თამაში მუდმივად ახალია“, – ეს სიტყვები მსოფლიო ექსჩემპიონ მაია ჩიბურდანიძეს ეკუთვნის და იგი გასდევს ავტორის წინასიტყვაობას.

„წიგნის „ჭადრაკი დამწყებთათვის“ მომზადება განაპირობა უპირველესად სპორტის ამ უაღრესად ინტელექტუალური თამაშისადმი სიყვარულმა და პატივისცემამ... ვფიქრობ, რომ ამ დამხმარე სახელმძღვანელოს გამოცემით, ჭადრაკს უფრო პოპულარულს გავხდით მოზარდ თაობაში. ეს კი შესაძლებლობას მოგვცემს ადრეულ ასაკშივე გამოვავლინოთ განსაკუთრებული ნიჭით დაჯილდოებული ახალგაზრდელები, რომლებიც შემდგომ დიდ სპორტში ჩვენი ქვეყნის უმდიდრეს საჭადრაკო ტრადიციებს ღირსეულად გააგრძელებენ“ – წერს წიგნის შესავალ ნაწილში ალექსანდრე არსენიძე.

წიგნში ყველაფერია, დაწყებული ჭადრაკის ისტორიით, სპორტის ამ სახეობის დასაუფლებლად საჭირო ერთობ შინაარსიანი გაკვეთილებით დასრულებული. ფფიქრობთ, რომ ეს ლამაზად გაფორმებული სახელმძღვანელო მართლაც რომ დაიინტერესებთ პატარებს.

თენგიზ ჩოგანიძე

ფანეკარჯიში გვინდა, ხელშეწყობა – არა!

როგორ დასრულდა სპორტულ ტანვარჯიშში ჩვენი სპორტსმენების გამოსვლა უნარეთის ქალაქ დებრეცენში გამართულ მსოფლიო ჩემპიონატზე? გუშინ ამ კითხვაზე პასუხის მისაღებად ვეწვეოთ საქართველოს ტანვარჯიშის ეროვნულ ფედერაციას. შევიტყვეთ, რომ ჩემპიონატში 51 ქვეყნის 98 სპორტსმენს უასპარეზია. საქართველოს დელეგაცია, რომელშიც შედიოდნენ ტანვარჯიშის ფედერაციის პრეზიდენტი ომარ ღონღაძე, ნაკრების მთავარი მწვრთნელი რონინ პასიკაშვილი და ორი ტანმოვარჯიშე – ილია გიორგაძე და ალექსანდრე თვაური, საქართველოს ოლიმპიურ ფონდს (პრეზიდენტი ბადრი პატარკაციშვილი) დაუფინანსებია.

ფინალში მონაწილე რვა ტანმოვარჯიშეთაგან ილია გიორგაძე მეექვსე ადგილზე გასულა, რასაც კარგ შედეგად მიიჩნევენ სპეციალისტები. ალექსანდრე თვაური ფინალის მიღმა დარჩა.

2003 წლის აგვისტოში აშშ-ში მოეწყობა 2004 წლის ოლიმპიური თამაშების სალიცენზიო ტურნირი, რომელშიც ჩვენი სპორტსმენებიც იასპარეზებენ.

როგორც ცნობილია, ტანვარჯიშის ეროვნული ფედერაცია სანაპიროზე ტანვარჯიშის სპორტულ კომპლექსში განთავსებული. უნდა დაიჯეროთ: რაც გუშინ დარბაზში ვიხილეთ, ნამდვილად საოცრებაა – მოზარდები, თუმცა თბილად ეცვათ, გათოშილები ეარჯიშობდნენ (ვიე დარბაზში. აღარაფერს ვამბობთ, მოძველებულ ინვენტარზე, ასე, ცხადია, ქართული ტანვარჯიშის ღირსეული ცვლა ვერ გაიზრდება.

დავამატებთ, რომ რაკი ჩვენთან პირობები არ არის, ილია გიორგაძე მოსკოვში დარჩა სავარჯიშოდ, ალექსანდრე თვაურს კი ან უკრაინაში, ან ბელორუსიაში გაგზავნან მომავალი წლის ასპარეზობისთვის მოსამზადებლად.

ლაშა ბობია

დიდი კაცი მოგვიკლეს

თბილისის სპორტის სასახლის თანამშრომლებში უდიდეს მწუხარებასთან ერთად ღრმა შეშფოთება გამოიწვია კახა ასათიანის ვერაგულმა მკვლელობამ. საქართველოს სპორტულ სამყაროს, სპორტის თითოეულ მუშაკს, თითოეულ სპორტსმენს მოუკლეს უანბლოესი ადამიანი, სიკეთით სავსე, თანამდგომი, სხვათა პრობლემების გულთან ახლოს მიმტანი და გამზიარებელი პიროვნება.

ვგმობთ ამ ვანდალურ აქტს. თანაგრძნობას ვუცხადებთ განსვენებულის ოჯახს, მთელ სპორტულ საზოგადოებრობას.

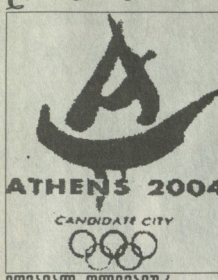

მომავალ ოლიმპიურ თამაშებამდე 1 წელიწადი და 8 თვე დარჩა

ზამთრის მომავალ ოლიმპიურ თამაშებამდე 3 წელიწადი და 2 თვე გვაშორებს

მრეწველობა გადაარჩენს საქართველოს, საქართველო – ქართულ სპორტს!

ათენი უკვე „ოლიმპიური შემოსავლის" რაოდენობაზე ფიქრობენ

როგორც გაირკვა, ათენში ოლიმპიური თამაშების გახსნისა და დახურვის ცერემონიალებზე, აგრეთვე შეჯიბრებებზე დასასწრები ბილეთი 10 ევროდან 950 ევრომდე ეღირება. საერთო ჯამში ბერძნები 5,3 მილიონ ბილეთს დაბეჭდავენ, რომელთაგან 3 მილიონი გაყიდვაში გამოვა 2003 წლის 12 მაისიდან. დანარჩენი 2,3 მილიონი ბილეთი გადაეცემა საერთაშორისო ოლიმპიურ კომიტეტსა და 2004 წლის ოლიმპიური თამაშების ოფიციალურ პარტნიორებს. ოლიმპიადის ორგანიზატორები ვარაუდობენ, რომ მხოლოდ ბილეთების რეალიზაციით შემოსავალი 183 მილიონ ევრომდე მიაღწევს.

ოლიმპიელებისათვის 20 მილიონ რუბლს გამოყოფენ

მოსკოვის ოლქის გუბერნატორმა ბორის გრომოვმა ჟურნალისტებისათვის მოწყობილ პრესკონფერენციაზე განაცხადა, რომ ოლქის 2003 წლის ბიუჯეტში გათვალისწინებულია 20 მილიონი რუბლის გამოყოფა რუსი ოლიმპიელებისათვის მოსამზადებლად ზაფხლის 2004 წლისა და ზამთრის 2006 წლის ოლიმპიური თამაშებისათვის. გუბერნატორმა აღრეთვე აღნიშნა, რომ უკანასკნელ პერიოდში ოლქში მიმდინარეობს საერთაშორისო სტანდარტების დონის სპორტული ბაზების, მათ შორის ბალახის ჰოკეის სტადიონის, „ყინულის სასახლის" შენებლობა ოდინოცოვში.

„ამჟამად სტადიონები დედოვსკში, უუკოვსკში, პოდოლსკში", – აცადდებს გრომოვი.

„ღია გაკვეთილის" სიკეთე გაიხსენეს...

სასკოლო ფიზიკური აღზრდა

„ღია გაკვეთილის" ხსენებამ შეიძლება დღეს ბევრს ღიმილი მოჰგვაროს და ეს იქნება იმის დასტური, რომ ღირებულებები, მათ შორის აღზრდაში, უფასურდება. ფიზიკურ აღზრდაშიც ტარდებოდა ადრე ღია გაკვეთილები, რაც წინ სწევდა საქმეს, ერთ სკოლაში მიღწეული სიახლეები, განზოგადებით სხეებისაკენ ინერგებოდა. თბილისის მერიის განათლების განყოფილება თავგამოდებით ცდილობს სკოლებში დაარხეულ კეთილფერი, რაც ეროვნულ ფიზიკურ ბაყოიანისა

ფოტოები რობერტ ბაყოიანისა

ფრაგმენტები „ღია გაკვეთილიდან"

ეროვნული ფიზიკური აღზრდა

ჩვენი საუნჯე

ქართული ჭიდაობა – ქვეყნის ფარეთ

ულამაზესი მხარეა დედა საქართველოს დიდი ხნის წინათ იძულებით ჩამოშორებული ისტორიული ჭერეთი ანუ სანნგილო თავისი მრავალთასიანი ქართველი მოსახლეობით.

საქართველოს გარეთ მცხოვრებ ქართველთა შორის კულტურული ტრადიციების მოძიებისა და თანადგომის კავშირი „ლაზარე" და მისი თავმჯდომარე დიმიტრი დუნდუა სანნგილოში და არა მარტო სანნგილოში (თურქეთშიც, ირანშიც) ბევრ საინტერესო საქმეს უძღვება. მათ შორის სპორტი

მიხეილ ნადირაძე

სფეროშიც. ახლახან კახში (აკის მხარე) ქურმუხობის ანუ წმინდა გიორგობის დიდებულ დღესასწაულზე წლეულს უკვე მეორედ გაიმართა ქართული ჭიდაობის ზეიმი, რომელშიც კახის რაიონის ქართველი ინგილოების გარდა, აზერბაიჯანელი მოჭიდავეები და ყარაღელი სტუმრებიც მონაწილეობდნენ. სწორედ ყარაღელი მეზობლების „საჭიდაოს" ჰანგებმა გამოაცოცხლა ქურმუხის წმინდა გიორგის ტაძრის მთიანი მიდამოები.

კანკარის მთის ძირში მოწყობილი ეს ნახერხმოყრილი ღია საჭიდაო მოედანი უკვე მრავალგზის მასპინძლობს ქართული ჭიდაობის მოზეიმეებს.

ამჯერად შეჯიბრება გაალამაზა მაყურებელთა შორის ლეგენდარული ქართველი ფალავანის, საქართველოს პარლამენტის წევრის ლევან თედიაშვილის გამოჩენამ. შეჯიბრებას ესწრებოდნენ აგრეთვე საქართველოს სპორტის სახელმწიფო დეპარტამენტისა და ქართული ჭიდაობის ფედერაციის წარმომადგენლები.

წონითი კატეგორიების მიხედვით გაიმართჯუეს: რაფე მაგამედოვმა (ყარაღელი), ილია როსტიაშვილმა (ალათემური), ვასილ კაკიაშვილმა (კახი), ზუბაირ რამაზანოვმა, შალვა რეხილაძემ და მიხეილ ნადირაძემ (სამეფო — ყვარელი). ნადირაძე აბსოლუტურ პირველობაშიც უძლიერესი იყო. ჩატარდა აგრეთვე მცირეკალოიანთა აბსოლუტური პირველობა, რომელიც მოიგო ახმეტელმა გია მაკოევმა.

ამ დღეს უამრავმა ქართველმა და არაქართველმა

ესეც ბედის უკუღმართობაა – აკაური და იქაური ქართველები

მაყურებელმა, ქართული ჭიდაობის ხილვით უფრო გიბოლისეს ისედაც საზეიმო განწყობა.

ბაღრი ბაგაროშვილი,
„ლელოს" სპეც. კორ. სანნგილო, კახის რაიონი, აზერბაიჯანი.

ფოტოები ეიაკა ნუციუბიძისა და გაბრიელ ბარკაძისა.

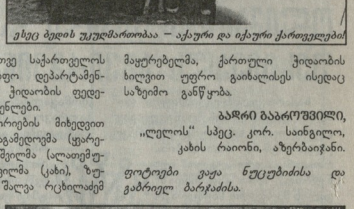
მკლავჭიდელთა აბაარეზობა

სპორტი რეგიონებში

ახსოვთ და პატივს მიაგებენ

ზაზა ჭოლოკავა დაიბადა 1967 წელს, იყო მოკრივე. 1992 წელს გაამარჯვა აბსოლუტურ წონით კატეგორიაში ქ. თბილისში გამართულ საერთაშორისო ტურნირში კოკბოსნგში. 1991 წლიდან იყო სპეციალიზებულებს ბატალიონის „დელტა"-ს წევრი. 1993 წლის 3 ივლისს გმირულად დაიღუპა აფხაზეთის ომში. სიკვდილის შემდეგ დაჯილდოდეს ვახტანგ გორგასლის II ხარისხის ორდენით.

1994 წლიდან მოყოლებული მეგობრები, მისი ხსოვნის უკვდავსაყოფად ატარებენ ტურნირს კოკბოსნგში, რომელიც ჯერ საქალაქო იყო, შემდეგ კი რეგიონალური ასპარეზობის სტატუსი შეიძინა. ეროთხელ საერთაშორისო ტურნირიც ჩატარდა.

ამას წინათ, რუსთავში „ფოლადის" დარბაზში, ჩატარდა ზ. ჭოლოკავას სახელობის მორიგი რეგიონული და ტურნირი საქართველოს და ქვემო ქართლის კოკბოსნგის ფედერაციებისა და ქვემო ქართლის სამხარეო ომლიმპიური ორგანიზაციის შეწყობით. ტურნირში საქართველოს ქალაქებისა და რაიონების 130 სპორტსმენი მონაწილეეობდა ორ ასაკობრივ ჯგუფში (1987-88 და 98-90 წლებში დაბადებულები). მოეწყო აგრეთვე პროფესიონალთა სამი შეხვედრა, რომლის დამფინანსებელი იყო ქ. რუსთავის ქრისტიან დემოკრატიული კავშირის ორგანიზაცია. გამარჯვებულებს და პრიზიორებს გადაეცათ სამახსოვრო სიგელები და ფასიანი საჩუქრები.

ტურნირმა მაყურებელთა დიდი მოწონება დაიმსახურა.

აკაკი თავდიშვილი,
სეოკ-ის ქვემო ქართლის სამხარეო ორგანიზაციის თავმჯდომარე

ცურვა «მხიარული დელფინი»

ბაქოს ღია პირველობამ თბილისელებსაც უხმო

„მხიარული დელფინის" შეჯიბრებები საბჭოთა პერიოდიდან ბევრგან შემორჩა და კვლავ უხმობს „ციყვერ ბილიკებზე" ნორჩ მოცურავეებს. ამჯერად ეს საინტერესო ასპარეზობა ბაკოელებმა ჩაატარეს, როგორც ღია საქალაქო პირველობა. თბილისიდან მეზობელი ქვეყნის დედაქალაქში წასულ სახეობებში ოლიმპიური რეზერვების სპორტული სკოლის (დირექტორი გიგი ცქიტიშვილი) მოცურავეები ჩავიდნენ სასასპარეზოდ. ეს მოზარდები „ლაგუნა-ვერეს" კომპლექსში (დირექტორი ვლადიმერ გოიაშვილი) მეცადინეობენ. მწვრთნელმა მარინა ლომიძემ ჩვენი 8 მოცურავე ჩაბა შეჯიბრებაში. პირველობა გაიმართა ორ ასაკობრივ ჯგუფში ბიუბიანა და გოგონებისათვის. 1990-91 წლიანთა შორის პირველობა მოიპოვა ანა გოდერძიშვილმა 100 მ. თავისუფალი სტილით ცურვაში — 1.16,7 წ, ხოლო 200 მ. კომპლექსურ ცურვაში იგი მესამე იყო — 2.52,8; ამავე ასაკში ერეკლე ვარდოსანიძემ მესამე ადგილი დაიკავა 100 მ. ბრასით ასპარეზობაში — 1.34,6. უმცროსებში ეკა კაჭახიძე უძლიერესი იყო 50 მ. ბრასით ცურვაში — 42,8, მანვე მოიგო 100 მ. კომპლექსური ცურვა — 1.32,78; ამავე ასაკში ლევან ოოსებაშვილი ფინეშთან პირველი მიეჩინა 50 მ. ბატერფლაით გაცურვაში — 40.31.

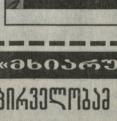

„ჩინეხეულად მიგვიღეს და შეესანშნავი პირობები შეგვიქმნა ბაკოს ახალგაზრდობის, სპორტისა და ტურიზმის მთავარმა სამმართველომ და აზერბაიჯანის ცურვის ფედერაციამ, რისთვისაც მასპინძლებს დიდი მადლობა გადავუხადეთ" — გვითხრა ქალბატონმა მარინამ.

ირაკლი სარალიძე

ნიგნის თარო

„ლელოს" ფურცლებიდან – საქართველოს წიგნად!

წიგნის გარეკანზე დაბეჭდილი ფოტო უმაღეს „ხევისბერს" რომ მოგვაგონებს, პროფესორი ვასილ ელაშვილია, კაცი, რომელმაც მთელი თავისი სიცოცხლე ქართული სპორტის, ძირითადად მისი ეროვნული საწყისების კვლევას მოანდომა და ძალიან დიდსაც პედაგოგიურ მოღვაწეობას ეწეოდა ფიზიკური კულტურისა და სპორტის ინსტიტუტში, ამავამინდელ ფიზიკური აღზრდისა და სპორტის აკადემიაში.

ვასილ ელაშვილი მარილაკ რომ „ხევისბერი" იყო თავის საქმეში. მისი ღიაწლის დამფასებელთა შორის გამოჩნდა პიროვნება, რომელმაც ჩვენს საზოგადოებრიობამდე სრულიად ახლებური კუთხით დანახა პროფესორ ელაშვილის გარეკის შეფეგი, უფრო ღრმად ჩაახედა ქართველ რაინდულ სულში — ეს გახლავთ იური ყინაშვილი — ავტორი წიგნისა „რაინდული

ნება, რადგან ღრმად ეროვნულია...

თ. თოდუაშვილი

თვალსაზრისი

როგორ გადავარჩინოთ ქართული სპორტი?

ბივრი იწერება ქართული სპორტის გაჩერებაზე. წერენ სხვადასხვა დარგისა და პროფესიის ადამიანები, რომლებიც ერთხმად აღიარებენ, რომ ჩვენი სპორტი კრიზისშია, გამოსავალს კი სხვადასხვანაირად ხედავენ. იმასაც აცხადებენ, რომ თუ სპორტის დეპარტამენტი სპორტს ვერ აფინანსებს, იგი უნდა დაიშალოს და სხვა სამინისტროსთან შეერთდეს (აქ რატომღაც არაფერს ამბობენ თუ რა უნდა მოუვიდეს იმ ორგანიზაციას, ვინც ვერ აფინანსებს სპორტის დეპარტამენტს). მეორენი ხაზს ლმენენ, რომ ეს ბოლო ორ-სამ კვირეულში ეროვნული ჯოგითმა პრობლემებმა ისე ღრმად ჩაიარეა, სპორტისადმი ინტერესი, საერთოდ, დაიკარგა.

რა თქმა უნდა, ასეთ განცხადებებში არის სიმართლის მარცვალი, მაგრამ ქართული სპორტის კრიზისიდან გამოვდასა უფრო პროფესიონალების სერიოზული დადგენება და მიდგომა სჭირდება.

სიმართლეს თვალებში უნდა შეეხედოთ და ვიღიაროთ, რომ დღეს ჩვენი სპორტი ნამდვილად კრიზისულ მდგომარეობაშია. თუმცა, აქვე ისიც უნდა ვთქვათ, რომ მთლად დაღუპული არ არის და რაღაან ჯერ კიდევ სუნთქავს, არის რაღაც შანსი მისი გადარჩენისა, შანსი კი, თუ ფრთხილად ან გამოვიფხეთ, მერე ამდვილად დაგვიანებული იქნება.

რა უნდა გავაკეთოთ, რომ გადავარჩინოთ ქართული სპორტი? ერთ საგაზეთო სტატიაში შეეძლებელია ყველა საკითხროორტ საკითხზე მსჯელობა, მაგრამ შევეცდებით შეძლებისდაგვარად გაგიზიართ საკუთარი მოსაზრებები.

პირველი რიგში მინდა განვაცხადო, რომ კიტეგორიულად ვარ დაეთანხმები ინ ადამიანებს, რომლებიც მოითხოვენ სპორტის სახელმწიფო დეპარტამენტის დაშლას და სხვა დარგის სამინისტროსთან შეერთებას.

საქართველოში ეუანასსენელი ხუთი წლის განმავლობაში ოთხი ფინანსთა მინისტრი შეიცვალა, მაგრამ ამით ქვეყნის ფინანსური მდგომარეობა არ გაუჯერიბეცებულა. საკითხი ასე არ უნდა დადგეს: მე ვფიქრობ, რომ მთავრობამ მეტი ეუფლებამოსილება უნდა მინიჭოს სპორტის დარგის ხელმძღვანელობას.

ერთხელ და სამუდამოდ უნდა განისაზღვროს სპორტის, როგორც დარგის, მართვის სტრუქტურა. საქართველოში უნდა შეიქმნას ფიზიკური აღზრდისა და სპორტის სამინისტრო (ისე როგორც ეს მსოფლიოს მრავალ ქვეყანაში და მათ შორის რუსეთში, უკრაინაში, ბელორუსიაში და სხვაგან არის) და მას დაეკალოს მოსწავლე-ახალგაზრდობისა და მოსახლეობის ფიზიკური აღზრდისა და სპორტის საკითხების გადაწყვეტა. სპორტი იმდენად დიდი სფეროა, რომ მისი ხელმძღვანელი აუცილებლად უნდა იყოს მთავრობის წევრი. ასევე აუცილებლად მმანრნა, რომ პრეზიდენტს ჰყავდეს ამ დარგში მრჩეველი.

მეორე და ერთ-ერთი უმთავრესი საკითხი — ბოლოს და ბოლოს უნდა გადაწყვეს გვერიდება თუ არა დიდი სპორტი და თუ გვერიდება, რა მოცულობით.

სპორტს გარეშე თანამდერავე პროგრესულად მოაზროვნე საზოგადოება არ არსებობს. დღევანდელი სპორტი მარტო სანახაობა და გართობა არ არის. ის ერთ-ერთი უმთელესი დარგია. მსოფლიო ჩემპიონატებზე და ოლიმპიურ თამაშებზე მედალი რომ მოიპოვო, საჭიროა 7-8 საათი სიცმსტატური და ყოველდღერი ვარჯიში. თუ ამ დროს მოემატებში ზაგების ხანგრძლივობასაც, გამოდის, რომ უმაღლესი რანგის სპორტსმენები წვრთნას დღეში 10-12 საათს უთმიენენ და, ცხადია, სხვა საქმისათვის პრაქტიკულად დრო აღარ რჩებთ. სპორტი მათთვის ერთ-ერთი ძირითადი საქმიანობა, ანუ პროფესიაა. და ჩვენ თუ გვინდა, რომ კაცი ამ პროფესიას გაჯვეს, ყველაფერი უნდა ვიღონოთ, რომ სათანადო პირობები შეეუქმნათ, უფრო ჩვენს ქვეყანაში, ვისაც რომელი სპორტის სახეობის განვითარება სურს, ის შეეძლოა განავითაროს, მაგრამ როდესაც ლაპარაკია სპორტის განვითარების სახელმწიფოებრივ მიდგომაზე, აქ გამოკვეთილად უნდა ითქვას, რომ სახელმწიფო თავის თავზე იღებს სპორტის იმ სახეობების განვითარებას, რომელსაც შეეძლია სახელი და დიდება მოუტანოს ჩვენს ქვეყანას უმაღლესი რანგის ზეკრიბებზე და მაქსიმალურად უზრუნველყოფს მას. კვლავ ვიმეორებ: ჩემთვის სულ ერთია, რომელი სპორტის სახეობა იწვნა სახელმწიფოს განსაკუთრებული მზრუნველობის ქვეშ, მთავარია, მან წარმატება მოგვიტანოს. დიდ სპორტს სხვა განზომილება არა აქვს.

მესამე პირობა — ეს არის ბავშვთა სპორტის განვითარება. იგი კომპლექსური საკითხია. კომპლექსური იმიტომ, რომ გარდა წმინდა სპორტული თვალსაზრისისა, იგი ნიშნავს ჩვენი ერის სიჯანსაღეს, კრიმინოგენური პრობლემების გადაწყვეტას, არმის სიძლიერეს და გენეტიკური ფონდის გაძლიერებას. სწორედ ამიტომ ხაზი უნდა გავუსვა იმას, რომ ბავშვთა სპორტის მაქსიმალურად დაფინანსება სახელმწიფომ თავის თავზე უნდა აიღოს.

არ შემიძლია არ შევეხო აგრეთვე ჩვენი მოსწავლე-ახალგაზრდობისა და სტუდენტების ჯანმრთელობის მდგომარეობას. ყოველ მესამე მაოგანს თავისი ასაკისათვის შესაბამისი ნორმალური ჯანმრთელობის მდგომარეობიდან აქვს გადახრა. ან რა ჯანმრთელობაზე შეიძლება ლაპარაკი, როდესაც საშუალო სკოლაში ფიზიოზრდის გაკვეთილები კვირაში ერთხელ ან გამონაკლისის სახით ორჯერ თუ ტარდება. სახელმწიფო უმაღლეს საწყალეებებში კი აკადემიური მეცადინეობები ფიზიკური აღზრდაში მხოლოდ I და II კურსზეა (წარმომიდგენია როგორი მდგომარეობაა კერძო უმაღლეს სასწავლებლებში).

ყველაზე კი კატეგორიულად ეწინააღმდეგება კანონს სპორტის შესახებ, სადაც გარკვეული წერია, რომ — სახელმწიფო პროგრამებისა და ფიზიკური ნორმატივების საფუძველზე სასწავლო დაწესებულება ადგილობრივი პირობებისა და მოსწავლეთა ინტერესების გათვალისწინებით დამოუკიდებლად განსაზღვრავს ფიზიკურ აღზრდაში მეცადინეობის ჩატარების ფორმებს, მეთოდებსა და ხანგრძლივობას (არა ნაკლებ 4 საათისა კვირაში).

აქვე აუცილებლად უნდა გადაწყდეს განათლების სამინისტროს საცალოდ ზებუტალი და ბავშვთა და მოზარდთა სპორტული სკოლების სპორტის დეპარტამენტისათვის გადაცემის საკითხი, თავისი დაფინანსებითა და მატერიალურ-ტექნიკური ბაზით. ამ საკითხს დროული და დადებითად გადაწყვეტა ხელს შეუწყობს უმაღლესი რანგის სპორტსმენების მომზადების მეცნიერულად დასაბუთებული უწყვეტი ციკლის კოორდინაციასა და ხელმძღვანელობას.

მეოთხე — ცხადია ამ ეტაპზე სახელმწიფოს არ შეუძლია მაქსიმალურად დააფინანსოს სპორტი, მაგრამ მას გააჩნია ისეთი ბერკეტები, რომელიც დიდად შეუწყობს ხელს ჩვენი სპორტის განვითარებას. მათგან უპირველესია სპონსორთა ინსტიტუტის ჩამოყალიბება. ამის გამოცდილება მსოფლიოს უამრავ ქვეყანას გააჩნია. იქ არც ერთი დიდი სპორტული შეჯიბრება არ ტარდება და სპორტსმენია მომზადება არ ხდება სპონსორების შემწეობის გარეშე. ის კი არა, უდიდესი ფირმები სამკვლოსანიეოცხლოდ უპირისპირდებიან ერთმანეთს და ყოველნაირ ღონეს მიმართავენ მოიპოვონ რომელიმე სპორტსმენის ან [illegible] ფირმის სპონსორობა. [illegible] ამ?

რატომ ცდილობენ ეს ფირმები ასე მონდომებით ამ სფეროში თავის ვაჭრობას? გარკვეული სტუმული აქვთ და იმიტომ. ისინი, ვინც ფუულს სპორტში აბანდებენ, თავისუფლებიან ან გადასახადისაგან. თე საკრთველოს პარლამენტი უმოკლეს დროში მიიღებს კანონს იმ ბიზნესმენების გადასახადებიდან გათავისუფლების შესახებ, რომლებიც სპორტში დაბანდებენენ თანხებს, პრობლემის გადაწყვეტა გაიოლდება.

ჩვენს ქვეყანაში არის უამრავი მსგელი ფირმა, რომლებისთვისაც დიდ სიძნელეს არ უნდა წარმოადგენდეს ერთი გუნდის ან რამდენიმე სპორტსმენის მოყვა-პატრონობა. ამ ეტაპზე ამ საკითხის გადაწყვეტა დაკალდებულებით უნდა ხდებოდეს.

საბოლოოდ უნდა გადაწყვეს არაკომერციული მიზნით საზოვარგარეთიდან შემოტანილი სპორტული ფორმისა და ინვენტარის (ზნირად ნაჩუქარის) დაბეგვრის საკითხი. წარმოუდგენელია, მაგრამ ფაქტია, რომ ასეთი დამბარებები შედგრ ან უფრო მეტად იბეგრება, ვიდრე სამრეწველო დარგებისათვის შემოტანილი დანადგარები და მოწყობილობები.

და ბოლოს ლატარიების შესახებ.

ამ მთლიანად მინდა მოვიტანო საქართველოს პრეზიდენტის ბატონ ე. შევარდნაძის სიტყვის ფრაგმენტი, რომელიც მან გააკეთა 1998 წლის 25 მარტს მთავრობის სხდომაზე.

„ნინდა ვთხოვო ბატონ ლეკოშვილს, ბატონ ჭკუასელს, ბატონ ასათიანს და ბატონ ბაგრატიონს, კიდევ ვინ არის საჭირო, არ ვიცი, წარმოადგინონ წინადადება ლატარიებთან დაკავშირებით. თუ საჭიროეტო ფონდი არ გვიარძალუალ, მე ფეიდოდი ამაზე და მარტო სპორტს მივაკუმდი ეშალლუზიერ უფლებას ლატარიებზე და სპორტი 1-2 წლის მანძილზე წელში გაიმართება, გაძლეკენ ამის გარანტიას. თუ რადაც პროკესტრები ეკუთვნით იმათ, ვინც ამ მეწარმეობას ან ბიზნესს ეწევი, გავაკეთოთ ეს, მაგრამ როგორც წესი, დღეს შევთანხმდეთ მთავრობის სხდომაზე, რომ ლატარია დაეუთმოთ სპორტს, ე.ი. დაეუთმოთ ჩვენი ახალგაზრდობის სიჯანსაღესა და მისი ფიზიკური მომძლავრების საკითხს საბოლოოდ. თუ საერთაშორისო ორგანიზაციები არ გვზღუდავენ, მაშინ გადაეწყვიტოთ და ეთქვათ, რომ პრიორიტეტი ეძლევა სპორტს. სხვა მეტი არ შეგვიძლია, მიეუჭიდოდ ვერც 20 პროცენტს გამოკვოფთ, ვერც 10 პროცენტს. ცოტას მოგიმატებთ გაისად, მაგრამ სულ ეს იქნება. ამით კი ვერ იცხოვრებთ და ვერ წაბეკალი შორს. ამიტომ ლატარიის ბევრი რაშის გაკეთება შეუძლია და დარწმუნებეთო ვარ უტყიოლების დამბარებით და ჩვენი ფაბრიზნის გამოკენებითაც, ბევრ რამეს მივაღწევთ. ეროი კერის ვადაში ჩამოაყალიბეთ მოსაზრებები, თუ გვინდა სპორტი, თუ გვინდა ჩემპიონობა, თუ გვინდა ალმების აღმართვა, თუ ის გვიბარია, რაც სახელმწიფოს, მისი დამოუკიდებლობის პროპაგანდაა, მაშინ რაღაც უნდა გააკეთოთ, ეთქვაც მოგაკლოთ, და ეთქვაც მიგეცეთ. შეეთანხმდეთ".

თითქმის ხუთი წელი გავიდა ამ სამთავრობო სხდომის შემდეგ, მაგრამ ლატარიების საკითხი კვლავ ძველებურადაა. ეტოცბა არ გვინდა სპორტი და ჩემპიონობა, არც ალმების აღმართვა და სიხარეტი. თორემ საკითხები, რომლებიც ამ წერილში ჩამოითვალა, კარგა ხნის გადაწყვეტილი უნდა იყოს.

მჯერა, რომ ამ პრობლემების გადაწყვეტა ჯერ კიდევ დაგვიანებული არ არის და ქვეყანამ უნდა მოიცალოს მისთვის, რათა უმოცულ დროში მოგვარდეს ისინი და ამით გადარჩეს ქართული სპორტი.

ჯემალ ძაბანია,
საქართველოს დამსახურებული მწვრთნელი, საერთაშორისო კატეგორიის მსაჯი, საქართველოს ფიზიკური აღზრდისა და სპორტის ყადემის პროფესორი სამეცნიერო დარგში, პედაგოგიკის მეცნიერებათა დოქტორი, პროფესორი.

გამოხმაურება წერილზე „ეროვან ეიმეჯველოთ"

მადლიერების გრძნობით მინდა ალვნიშნო, რომ გაზეთი „ლელო" ჩვენი მაღეიძანაა, არაერთი კეთილი საქმის წამაშოწყები. ალნიშნული საკითხი გაცილებით ადრე უნდა გამხდარიყო საყოველთაო მსჯელობის საგანი.

ჩვენში ადრინდელი სპორტული კლასიფიკაციის უარყოფა უდიდესი შეცდომა იყო, ეს არც ერთ ყოფილ საბჭოთა რესპუბლიკაში არ გაუკეთებიათ. სპორტის ძველი ფუშაკები დამეთანხმებიან, რომ ნებისმიერი ასაკის სპორტსმენს თანრიგის მინიუბა სტიმულის აძლევდა, ოცნებობდა, იბრძოდა, უფრო მაღალი შედეგით შესაბამისი თანრიგის მოსაპოვებლად. აი, ეს იყო თავისებური სტიმული სპორტულ დაოსტატებაში. კლასიფიკაცია განსაკუთრებით დიდ ინტერესს იწვევდა დამწყებ სპორტსმენებში. რაც შეეხება მშდ კომპლექსს, მას სამართლიანად მიიჩნევდნენ ფიზიკური აღზრდის საფუძვლად. არც ეს შეეთანარჩენეთ. ნიშნულანთა მომზადებაში სიფაქე მოიმზეზეს, ნაცვლად ამისა, რომ ეს მაგიერება აღმოგვეფხვრა, საერთოდ, ვიქვეთ კომპლექსზე ეარი. არაფი, მშდ კომპლექსის მსგავსი სისტემები შექმნეს ევრმანიაში, საფარგეთში, სკანდინავიის ქვეყნებში, ირანში... ოგივე შეიძლება ჩვენთანაც გაკეთდეს.

სინტეტიკურ მეწყენება ამ მრიგ მეოთაზ მნათობიშვილს საატრო სკოლა „რანდინ". რატომ არ შეიძლება შეიქმნას რანდოთა მომზადების სისტემა? რუსეთში ახალი კომპლექსი შექმნეს — „პოლიატრონი", რომელმაც შეინარჩუნა მშდ კომპლექსის მრავალეფიანი.

სპორტის სახელმწიფო დეპარტამენტთან, ეფიქრობ, უნდა შეიქმნას სპეციალისტთა ფუშა ჯგუფი და განიხილოს ყველა წინადადება, შედეგი კი დასამტკიცებლად წარედგინება დეპარტამენტის ხელმძღვანელობას დასამტკიცებლად.

ბივი მამლუაძი,
საქართველოს საუნივერსიტეტო სპორტის ფედერაციის გენერალური მდივანი.

ინვალიდ ქალთა საერთაშორისო ასოციაცია აცხადებს

კონკურსს, როგორც პროფესიონალი, ისე სტუდენტი ჟურნალისტებისათვის. **თემა: განსხვავებული შესაძლებლობის მქონე ადამიანები.** მიიღება, როგორც სტატიები ისე პუბლიკაციები, ფოტოები, ტელეგადაცემა, რადიოგადაცემა და სხვ. მასალების მიღების ბოლო ვადაა მიმდინარე წლის 16 დეკემბერი, 16 სთ-მდე.

კონკურსამდე ნამუშევრები შეიძლება არ ყოფილიყო გამოქვეყნებული. საქართველოს ინვალიდ ქალთა საერთაშორისო ასოციაცია, ერთ-ერთი ჟილდოს სახით, გამარჯვებულის ნამუშევრების პრესაში გამოქვეყნებაზე იზრუნებს — რუსეთის, სომხეთის და აზერბაიჯანის პარტნიორი ორგანიზაციების ხელშეწყობით. გამარჯვებულთან ელით სიურპრიზი.

მისამართი: ძმები ზუბალაშვილების ქუჩა 34.
ტელეფონები: 92-09-11; 99-60-03.

სუფ ოომხდარი უცოდველია

საქართველო – რუსეთის ეროვნულ ნაკრებთან 12 ოქტომბრის ევრომბის ჩემპიონატის ჩაშლილი მატჩის ირგვლივ უფრო ვითარება გაირკვა და დადგინა: სუფ ომხდარი უცოდველია

კონტროლისა და დისციპლინის ორგანომ, რომლის შემადგენლობაშიც არიან: თავმჯდომარე – ჯოზეფ ლუის ვილასეკა გუში, ვიცე-პრეზიდენტი – ჯიმ ჰანსენი, წევრები – სანდორო ბერზალი, დავიდ ბოუენი, მაურიციო ლაუფლი, ჯოელ ანოლდი, დევიდ ტელლერი და რანენერ კოხი, ოფიციალური მატჩის ანგარიშების საფუძველზე, 2002 წლის 21 ნოემბერს გამართულ შეხვედრაზე მიიღო შემდეგი გადაწყვეტილება:

1. შეწყდეს უგელანაირი ქმედებები, რადგან არანაირი სადისციპლინო ზომები არ იქნება მიღებული;

2. ეს გადაწყვეტილება საბოლოოა (სადისციპლინო წესების 49-ე მუხლი).

ახსნა-განმარტებანი:

კომისიამ აღნიშნა, რომ საქართველოს ფეხბურთის ფედერაციამ უფუს, სათანადოდ, მატჩის დაწყებამდე აქციობა ლოკომოტივის სტადიონის მდგომარეობის შესახებ. გარდა ამისა, არ არსებობს არანაირი საფუძველი იმისა, რომ ინციდენტი მასპინძელი ასოციაციის ბრალი იყოს.

კომისიამ აგრეთვე გამოთქვა მოსაზრება იმის შესახებ, რომ უფუმ, როგორც საკანონმდებლო ორგანომ, უნდა განიხილოს შეჯიბრებების წესებიბის 10.04 მუხლი, რათა საკვალიფიკაციო მატჩების თამაშებს შორის, არ არსებობდეს 4-დღიანი ინტერვალი, ამტომ კომისიამ დასაკვნა, რომ სადისციპლინო ჭრედებები უნდა შეჩერდეს დარღვევების ნაკლებობის გამო.

ჯოზეფ ლუის ვილასეკა გუში,
კონტროლისა და სადისციპლინო ორგანოს თავმჯდომარე

ДИНАМО – ТОРПЕДО 0-0

27 ნოემბერი. თბილისი. ეროვნული სტადიონი.

დინამო: ზოიძე, ხიზანეიშვილი, შაშიაშვილი, ამისულაშვილი, კვირკველია, კანდელაკი, გოგობერიშვილი, ანჩაბაძე, ბურდული, დარასელია, ალეკსიძე.

ტორპედო: სტეფუა, ბეადგაინი, ჭელიძე, ბაბუნაშვილი, ქემოკლიეტ, დიდვა, კვეტენაე (ახალაკი 74), ასათიანი, იონანიძე, პოროშინი, ჩიმახიძე (აკოფიანი 61)

გაფრთხილება: ბურდული (25)

მსაჯი: მ. მალაღურაევ (თბილისი)

27 ნოემბერს, თბილისში, ეროვნულ სტადიონზე XIX ტურის ცვლტარაფერ მატჩში ერომანეულ შეხვედნენ გთამაშების ლიდერები – თბილისის „დინამო“ და ქუთაისის „ტორპედო“. ბენეფიციია, თამაში დიდ ინტერესს იწვედდა, მაგრამ სტადიონზე მისული მაყურებლთა მცირე არმია, მიინდამინე მოხობლოცი არ დარჩენილა და ვინ იცის, ბევრმა იენებ ამ სიცივეში სტადიონზე მისვლა ინანა კიდეც. საქმეს არც „დინამო“ – „დინამოს“ შეძახილებმა უშველა.

პირველი ტაიმი უფრო ჯარიმების სიუჭეით დაამახსოვრდა მაყურებელს. მაგრამ რად გინდა – ხეირი მათ რეალიზაციას მეტოჭვებისთვის არ მოუტანია.

27 ნოემბერს ეროვნული ჩემპიონატის სხვა მატჩები გაიმართა საქართველოს ქალაქებში. „ლოკომოტივი“ „ბორდას“ მასპინძლობდა. თამაში არც ისე საინტერესო გამოდგა, თუმცა რკინიგზელებს ჩემპიონატის აუტსაიდერთან თამაშის მოგება ნამდვილად არ გასჭირვებიათ. „ვიტ ჯორჯია“ ბოლნისის „ხიმონს“ სტუმრობდა, შეხვედრა საინტერესო გამოდგა, მაგრამ ჯანი კარნეკვალის „ვიტ ჯორჯიამ“ სამი ქულა მასპინძლებს დაუტოვა. „კოლხეთი“ – „ბათუმის „დინამოს“ შეხვედრა მინიმალური ანგარიშით, მაგრამ კოლხთა გამარჯვებით დასრულდა. „მეტალურგი“ კი დამარცხების გზას აგრძელებს, ამჯერად მატჩი გორის „დელასთან“ დათმეს. „დინამოსა“ და „ტორპედოს“ მსგავსად, კიდევ ერთი შეხვედრა დამთავრდა ფრედ, თუმცა ოთხი გოლით: „მილანი“ – „მერანი“ 2-2.

ლ. ბაბიკოტაძე

გათამაშების ცხრილი

	თ.	მ.	ფ.	წ.	გ.	ქ.
დინამო (თბ)	19	15	2	2	43-7	47
ტორპედო	19	14	3	2	42-11	45
ლოკომოტივი	19	14	1	4	32-9	43
ვიტ ჯორჯია	19	13	1	5	31-12	40
სიონი	19	9	2	8	24-23	29
კოლხეთი 1913	19	8	3	8	20-27	27
მერანი	19	5	5	9	21-32	20
დინამო (ბთ)	19	4	5	10	13-24	17
მეტალურგი	19	5	1	13	10-38	16
დილა	19	4	3	12	11-26	15
მილანი	19	3	4	12	11-37	13
ბორდა	19	4	0	15	17-36	12

ბომბარდირები:

იორანიძე (ტორპედო) – 13
მელქაძე (ვიტ-ჯორჯია) – 12
დარასელია (დინამო თბ) – 10
შავგულიძე (სიონი) – 8
კოშკაძე (მერანი) – 8
ბოდორკოფშვილი (სიონი) – 7

დღეს 29 ნოემბერს, 14.00 საათზე, სუფ-ს საქონფერენციო დარბაზში, ჩატარდება სუფ-ს ალასაკომის 21-ე სხდომა.

დღის წესრიგი

1. საქართველოს ფეხბურთის ფედერაციის მორიგი VI ჯრილობის მოწვევის შესახებ.
2. სფფ-ს ფეხბურთელთა სტატუსისა და ტრანსფერის დროებითი ერთგნული სისტემის დამტკიცების შესახებ.
3. საქართველოს ფეხბურთის ფედერაციისა და ალმასკომის 2003 წლის სამუშაო გეგმის დამტკიცების შესახებ.
4. სფფ-ს სასტატო განრიგის დამტკიცების შესახებ
5. საფეხბურთო კლუბების ლიცენზირების კომიტეტისა და ეკსპერტების დამტკიცების შესახებ.
6. სხვადასხვა

ВОЛЕКОВА – საუნივერსიტეტო მენეჯმენტის სკოლა

რუსეთის დედაქალაქში გაიხსნა საფეხბურთო მენეჯმენტის უმაღლესი სკოლა. ამ სასწავლებლის დამფუძნებელია კომპანია „ფუტბოლ მარკეტი“, რომელიც ეფექტურად აწყობს საფეხბურთო ინფუსტრიის უნიკალურ გამოფენებს. მორიგი, მეოთხე გამოფენა დღეს იხსნება მოსკოვში.

საფეხბურთო მენეჯმენტის სკოლის გახსნის ცერემონიალს დაესწრნენ რუსეთის საფეხბურთო კავშირის გენერალური დირექტორი ალექსანდრე ტუკმანოვი, ეროვნული საფეხბურთო ლიგის პრეზიდენტი ნიკოლო ტოლსტიხი.

სკოლის დეკანად დაინიშნა წარსულში ცნობილი ფეხბურთელი გენადი ლოგოფეტი.

XIX ტური

„დინამოელთა“ რიგებში რატი ალეკსიძე გამოირჩეოდა. მან მთელი 90 წუთი დაჯო მოედანზე, მართალია, სახიფათო მომენტებსაც ქნიდა, მაგრამ სუმბრათი დაცვა ვერც მან გადალახა. მასპინძლებიდან გიორგი ანჩაბაძე აქტიურობდა. საკარიმოში მისი თანაგუნდელები ერთმანეთს ვერ უგებდნენ და რატის გარეშეც „წყალში იყრებოდნა“.

„ტორპედოს“ რიგებში ცვლილებებმა მატჩის ბედი მაინც ვერ გადაწყვიტა. „დინამოს“ თავაცს, ივო შუშაკს კი არც ერთი ფეხბურთელი არ შეუცვლია. ალბათ იგრძნო, რომ ესეც ვერ უშველიდა მის გუნდს... სამოლოოდ ფრე, თუმცა, „დინამო“ კვლავ ჩემპიონატის ლიდერია.

ТЕХНИКУРИ შეჯგუფები

27 ნოემბერი

სიონი – ვიტ ჯორჯია 1-0

ხიონი: ვოლკოვი, სიდამონიძე, ცქიფურიშვილი, ჩხაიძე (ხუფუა 76), გოგიტაძე, ბაჭარაძე, კვეკვესკირი, დაუშვილი (კრაველიშვილი 82), კაკიანშვილი, ისიანი, (დათვაძე 84), შაგგულიძე.

ვიტ ჯორჯია: მერენანი, ლ. მერეგბშვილი, ჯ. მუჭირი, იბნუკრეველი (ქოქიაშვილი 74), გვეტლესიანი, ვ. გორაშვილი (ბერეტლიძე 78), დიდმელაშვილი, ნოზაძე, ყიფიანი, ადამია (ე. მერეგბაშვილი 65) მელქაძე.

გოლი: 1-0 ბაჭარაძე (12)

გაფრთხილება: დიდმელაშვილი (29), სიდამონიძე (41), ადამია (65), მელქაძე (90).

გაძევება: ყიფიანი (54)

მსაჯი: ჯ. მესხი.

მეტალურგი – დილა 0-2

27 ნოემბერი

მეტალურგი: ლაბაძე, გურგენიძე, კობაიძე, გაბრიელიძე (თავბერიძე 83), მაღლაკელიძე, სულეკაძე, სუფიაშვილი, ხაჭაპურიძე (ნიშნიანიძე 56), ფოფხაძე, ეჩდელაძე, ლონდაძე (ორმოცაძე 46).

დილა: ილურიძე, რევაზიშვილი, დავითნიძე, ხაჭაპურიძე, ფეზუაშვილი, რაზმაძე (ხმალაძე 63), ლომიძე, სულთანიშვილი (ოლგუსაშვილი 68), ჯობაძე (სიმბოშვილი 78), ბ. ჩიტაია, ძოძუაშვილი.

გოლები: 0-1 ჩიტაია (40); 0-2 ძოძუაშვილი (79)

მსაჯი: დ. სანაია.

27 ნოემბერი

კოლხეთი – დინამო (ბთ) 1-0

კოლხეთი: მ. გვასალია, ქუტიძე, ქობულაძე, სვანაძე, გიორგაია, ნარსია, წიტაიშვილი, კრასოვსკი (ბაგუა 83), ვ. გვასალია, ფანწულიძე, გონჩაროვი, (ბაჩილავა 84).

დინამო: ტოგონიძე, მახარაძე, მინდადე, არჩვაძე, კობიძე (ქაკარავა 88), ხუფაძე, თურმანიძე (რომანაძე 86), ტუღუში, დარჩიძე, მაკუტაძე, მოდებაძე (ყუღუჯიშვილი 74).

გოლები: 1-0 ქობულაძე (33)

გაფრთხილება: მახარაძე (67), ტუღუში (90)

მსაჯი: ს. კვარაცხელია.

27 ნოემბერი. თბილისი. „ლოკომოტივი“ სტადიონი

ლოკომოტივი – ბორდა 2-0

ლოკომოტივი: ლომაია, ბალაშვილი, ორბელაძე, სალუქვაძე, ონანანი, მ. ბურნაძე, (ლაცაბიძე 46), კვარაცხელია, სირაძე, გალიარდი (გიელარი 81), ჭიკვეიშვილი, კიდარაშვილი (სოსელია 57).

ბორდა: ბედიაშვილი, არსოშვილი, ა. ბურნაძე (მიქაია 65), ბერიძე, თავბერიძე, ჩოხელი (გოცირიძე 56), ჭელაძე, ალადაშვილი, ზ. ლაბაძე (ზვიად ლაბაძე 60), სოხაძე.

გოლები: 1-0 ჭიკვეიშვილი (3), 2-0 სირაძე (50)

გაფრთხილება: ბურნაძე (21), ზურაბ ლაბაძე (76)

მსაჯი: ა. შილაკაძე.

27 ნოემბერი

მილანი – მერანი 2-2

მილანი: მამალაძე, ტარულაშვილი, ჯაბეგ. გიორგაძე, სამხარაძე, მეტონიძე, დანელია (ჭალიაშვილი 64), ქარჩავა (ოამბაშიძე 72), ეგაგე, ღუღუნაძე (ცართაგავა 46), შელეგია.

ფოტო ელდარ ბალიაშვილისა

მილანი (წითელი) – მერანი 91

მერანი: ნაჭყებია, გუჯაბაძე, დვეიძე, ილურიძე, მესხი, ბაჭელიძე, კოშკაძე (გრიგორიევი 77), თუთარაშვილი (მაზანაშვილი 59), შენგელია, ჭინჭარაული, ჩიღვინიძე (ქადაგიძე 85).

გოლები: 1-0 სამხარაძე (45), 1-1 კოშკაძე (64), 1-2 ბაჭელიძე (72), 2-2 ოამბაშიძე (90).

გაფრთხილება: დანელია (44), ბაჭელიძე (44) მსაჯი: ა. მეშვილი.

პირველი ლიგა, XV ტური

პირველი წრის შემდეგ

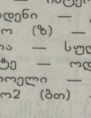

კოლხეთი (ზ) — გურია 0-0
ლოკომოტივი 2 — ოვერია 2-1
მესხეთა — სამგურალი 2-0
დინამო2 — ლოკომ (სამტრ) 4-1
მერეხალი — ცხინვალი 1-0
ჭიათურეთი — ჭას. ნაკრ. 1-0
ალაზანი-მერი. — თსუ 0-1
ლაზიკა — ლოკო 0-0

	თ.	მ.	ფ.	წ.	გ.	ქ.
ლაზიკა	15	9	5	1	35-16	32
მერეხალი	15	9	4	2	21-8	31
ცხინვალი	15	7	5	3	22-12	26
დინამო (თბ)	15	7	3	5	21-14	24
ოვერია	15	7	3	5	20-17	24
მესხეთა	15	6	5	4	21-13	23
სამგურალი	15	6	5	4	17-14	23
თსუ	15	6	4	5	11-11	22
ჭას. ნაკრ.	15	6	3	6	21-15	21
ლოკომ2	15	5	6	4	14-11	21
ქობულეთი	15	6	1	8	9-16	19
ლოკო	15	5	4	6	14-16	19
გურია	15	4	4	7	12-21	16
კოლხეთი (ზ)	15	3	4	8	9-19	13
ლოკომ (სამტ)	15	3	2	10	11-25	11
ალაზანი-მერანი	15	0	4	11	9-39	4

რეგიონული ლიგა

აღმოსავლეთი

კახეთი — სამგორი 9-3
გორდა 2 — ზოოვეტი 0-2
მაუდი — პოლ. აკად. 1-0
ნორჩ დინ. — კრწანისი 4-1
ჰერეთი — დინამო 3 (თბ) 1-1
სიონი2 — დინამო2 (სოხ) 1-1
შაანბადაა — ერთობა 2-1

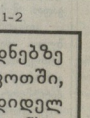

დასავლეთი

ლუკა — სალხინო 4-2
რაჭა — ინტერი 4-1
შეკარდენი — კოლხეთი 2-2
დინამო (ზ) — სკური 0-3
ჩიხურა — სულორი 3-0
მეშახტე — ოდიში 4-2
მაღაროელი — დინამო (სოხ) 3-0
დინამო2 (ბთ) — სსუ 3-1

ცენტრალური

დილა2 — მესხეთი 2-4
აფა — თორი 0-3
ლიახვი — ოლიმპი 1-0
პრემა — ვარაძია 4-0
მცხეთა2 — ვიტ ჯორჯია 2 0-4
ვაკე — ცხუმი 0-0
ცხინვალი 2 — ყაზბეგი 1-2

SOS

საქართველოს საფეხბურთო მოედნებზე კვლავ გრძელდება უხეშობა. ფოთში, ბათუმელები აუჯანყდნენ ზუგდიდელ არბიტრს სერგო კვარაცხელიას, განსაკუთრებით აქტიურობდა ტუღუში...

CHAMPIONS LEAGUE

ჩემპიონთა ლიგა

წინ დიდი გზაა გასავლელი

ჩემპიონთა ლიგის მეორე ჯგუფური ეტაპის პირველი ტურის მატჩებს მოულოდნელი ბები არ აკლდა. „მილანმა" შეეჭიდა ერთადერთი გოლის წყალობით ისტორიული მატჩი მოუგო მადრიდის „რეალს". მატჩის შემდეგ იტალიელთა მწვრთნელი აღტაციებს ვერ მალავდა:

„ყოველ ერთხელ დეინახავთ, თუ რაოდენ დიდი პოტენციალი გაგაჩნია. „რეალთან" მატჩში მთავარ იარაღად შემტევი ფუტბერი აფორიზეთ, რადგან ასეთი ძალის გეგნდათან დაცვითი ტაქტიკით ვერაფერს გაგწყობთ. დამარცხების მიუხედავად, სამეფო კლუბმა კიდევ ერთხელ დაამტკიცა, რომ ის ერთ-ერთი უძლიერესია მსოფლიოში. გავიმარჯვეთ უმნიელს მატჩში, თუმცა ზეიმი ჯერ ადრეა, რადგან წინ კიდევ დიდი გზა გვაქვს გასავლელი".

ლეონარდუზენი — ბაიერნი

მეორე ტურში „მილანს" გასვლითი შეჯიდრება ელის დორტმუნდის „ბორუსიასთან". ამ უკანასკნელმა სტუმრად მოუგო „ლოკომოტივს" (2-1), რომელიც *D ჯგუფის* აშკარა აუტსაიდერია.

რაც შეეხება მადრიდის რეალს, მას ისევ დარჩენია, „ლოკომოტივთან" დაგეგმილი სამი ქულა აიღოს.

A ჯგუფში „ინტერმა" 4-1 გაანადგურა ულტიმად ათაციანი „ნიუკასლი" (უხვშიბისათვის მატჩის მეტუთე წუთზე მინდერიდან მელამი გაანეკეს. „ბარსელონა" 0-1 აგებდა სტუმრად „ლეგერკუზენთან". თუმცა მეორე ტაიმში სავიოლასა და ოფერმარის გოლების წყალობით 2-1 გაიმარჯვა.

ანდრეი შევჩენკო

მეორე ტურში „ინტერი" „ლევერკუზენს" მასპინძლობს, ხოლო „ბარსელონა" — „ნიუკასლს".

ტიერი ანრი

B ჯგუფში „რომამ" „არსენალი" მიიღო და დამარცხდა 1-3. ხოლო „ვალენსიამ" და „აიაქსმა" ქულები გაიყვეს (1-1). მეორე ტურში „აიაქსი" „ბაიერნ კლუბს უმასპინძლებს, ხოლო ცენტრალურ შეჯიდრად შეიძლება მოინათლოს „არსენალი" — „ვალენსიას" მატჩი.

C ჯგუფში „ბაზელმა" კიდევ ერთი სენსაცია მოინდომა: „მანჩესტერ იუნაიტედთან" მატჩში უკვე პირველივე წუთზე დაწინაურდა, თუმცა მათ

ინდედები ვან ნისტელროიმ მეორე ტაიმის ორწუთიან ინტერვალში დაასამარა. ამას სოლშერის გოლი დაემატა ინგლისელებმა 3-1 გაიმარჯვეს. „დეპორტივო" მეცხრე წუთზე უკვე 2-0 უგებდა „იუვენტუსს", მაგრამ „ბებერმა ქალბატონმა" ფრეს მიაღწია 2-2.

დიდ ინტერესს იწვევს 11 დეკემბრის შეჯიდრა მანჩესტერში, სადაც ალექს ფერგიუსონი და კომპანია „დეპორტივოს" წინააღმდეგ წარსდგება. რაც შეეხება „იუვენტუსს", ეს უკანასკნელი სამი ქულის აღებას ო�და „ბაზელთან" საშინაო მატჩში.

ბაბაცოროთ ჩემპიონთა ლიგის ტაძრიერ შედეგებს

A ჯგუფი

ნიუკასლი-ინტერი 1-4

გოლები: 0-1 მორფეო (2), 0-2 ალმეიდა (35), 0-3 კრესპო (45), 1-3 სოლანო (72), 1-4 რეკობა (82).

ლევერკუზენი — ბარსელონა 1-2

გოლები: 1-0 ბერბატოვი (39), 1-1 სავიოლა (48), 1-2 ოფერმარსი (88)

	თ.	მ.	ფ.	წ.	ბ.	ქ.
ინტერი	1	1	0	0	4-1	3
ბარსელონა	1	1	0	0	2-1	3
ლევერკუზ.	1	0	0	1	1-2	0
ნიუკასლი	1	0	0	1	1-4	0

B ჯგუფი

რომა — არსენალი 1-3

გოლები: 1-0 კასანო (4), 1-1 ანრი (6), 1-2 ანრი (70), 1-3 ანრი (75).

ვალენსია — აიაქსი 1-1

გოლები: 0-1 იბრაჰიმოვიჩი (88), 1-1 ანგელო (90)

არსენალი	1	1	0	0	3-1	3
აიაქსი	1	0	1	0	1-1	1
ვალენსია	1	0	1	0	1-1	1
რომა	1	0	0	1	1-3	0

C ჯგუფი

დეპორტივო — იუვენტუსი 2-2

გოლები: 1-0 ტრისტანი (9), 2-0 მაკაი (11), 2-1 ბირინდელი (38), 2-2 ნედვედი (57).

ბაზელი — მანჩესტერი 1-3

გოლები: 1-0 ჰიმენესი (1), 1-1 ვან ნისტელროი (62), 1-2 ვან ნისტელროი (63), 1-3 სოლშერი (68).

მანჩესტერი	1	1	0	0	3-1	3
იუვენტუსი	1	0	1	0	2-2	1
დეპორტივო	1	0	1	0	2-2	1
ბაზელი	1	0	0	1	1-3	0

D ჯგუფი

მილანი — რეალი 1-0

გოლი: 1-0 შევჩენკო (40)

ლოკომოტივი — დორტმუნდი 1-2

გოლები: 1-0 იგნაშევიჩი (31), 1-1 ფრანგლი (33), 1-2 კოპერი (44).

დორტმუნდი	1	1	0	0	2-1	3
მილანი	1	1	0	0	1-0	3
რეალი	1	0	0	1	0-1	0
ლოკომოტივი	1	0	0	1	1-2	0

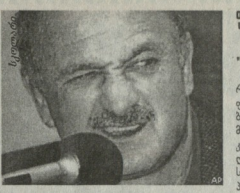
ბერლუსკონი

ფილიპე სოლარის ფურცელი „ბრაზილიელებს" უჩანაფრავენ ლიგას

მსოფლიო ჩემპიონი ბრაზილიის ნაკრების ყოფილი მთავარი მწვრთნელი ლეონს ფილიპე სოლარი პორტუგალიის ნაკრების თავკაცად დანიშნეს. ყოველთვიურად მწვრთნელი 200 ათას ევროს მიიღებს. კონტრაქტი 2004 წლამდეა გაფორმებული. შეგახსენებთ, რომ პორტუგალია სწორედ 2004 წელს მასპინძლობს ევროპის ჩემპიონატის ფინალურ ეტაპს.

130 წლის წინათ...

30 ნოემბერი მნიშვნელოვანი თარიღია მსოფლიო ფეხბურთის ისტორიაში. 130 წლის წინ — 1872 წლის 30 ნოემბერს, გლაზგოში გაიმართა პირველი მატჩი ნაკრების დონეზე — შოტლანდია — ინგლისი. ეს ისტორიული თამაში დასრულდა უგოლოდ 0-0.

დადგინდა „აფრიკის თასის" გათამაშების ვადები

აფრიკის ეროვნებათა თასის უახლოესი გათამაშება 2004 წელს გაიმართება ტუნისში. გუშინ ამ კონტინენტის ფეხბურთის კონფედერაციის პრეზიდენტმა ისა ჰაიატუმ საზოგადოებას აუწყა, რომ ეს ტურნირი ჩატარდება 24 იანვრიდან 14 თებერვლის ჩათვლით. ხოლო ფილისკა — 2003 წლის 20 სექტემბრის ტუნისის დედაქალაქში.

შეგახსენებთ, რომ უკანასკნელად აფრიკის თასის გათამაშებას მიმდინარე წელს მალიმ უმასპინძლა. მასში კამერუნის ნაკრებმა გაიმარჯვა.

ბორაჯის გიგზის შეძენა სურს

ეგა ბი

იტალიური საფეხბურთო კლუბ „ინტერის" პრეზიდენტი მასიმო მორატი დაინტერესებულია „მანჩესტერი იუნაიტედისა" და უელსის ნაკრების ნახევარმცველის რაიან გიგზის შეძენით.

„ვერ წარმომდგენია „მანჩესტერი" გიგზის გარეშე, რადგან ეს უკანასკნელი დიდებული ფეხბურთელია. ჩვენ ჩვენსას შევეცდებით, იქნებ ინგლისელები მოლაპარაკებებზე დავითანხმოთ" — განაცხადა მორატიმ.

„ბარსელონას" რეკორდამდე ერთი ნაგებჯი დარჩა

თუკი ესპანეთის „ბარსელონა" კიდევ ერთ გამარჯვებას მოიპოვებს ჩემპიონთა ლიგის მეორე ჯგუფური ეტაპის მორიგ ტურში, ის გაიმეორებს „მილანის" მიერ 1992-93 წლებში დამყარებულ რეკორდს, როცა იტალიელებმა ამ რანგის შეჯიბრებაში ზედიზედ 10 მატჩი მოიგეს.

შეგახსენებთ, რომ მომდევნო მატჩს „ბარსელონა" შინ ატარებს „ნიუკასლთან", ასე რომ, ესპანელებს რეკორდის გამეორების რეალური შანსი აქვთ.

ელბერტი

ელბერს გული დრო კიროგის საფეხბურთოსაკენ მიუწევს

„მაიორინის" ფორვარდმა ჯოანი ელბერმა განაცხადა, რომ სურს თავისი კარიერა ესპანეთსა ან ინგლისში გააგრძელოს.

— „მაიორინი" დიდებული გუნდია, იქ ჩემი საუკეთესო წლები გავატარე, მაგრამ კონტრაქტის დასრულების შემდეგ ინგლისში ან ესპანეთში გითამაშებ. თავს კარგად ვგრძნობ და 2010 წლამდე კარიერის დასრულებას ნამდვილად არ ვაპირებ", — თქვა ელბერმა.

ალან შირერს დისკვალიფიკაცია მოელის

ჩემპიონთა ლიგის მატჩში „ინტერთან" „ნიუკასლის" ფორვარდმა ალან შირერმა იდაყვი დაარტყა იტალიელ მცველ ფაბიო კანავაროს. ანინშნულ ფაქტზე უახლოეს დღეებში იმსჯელებს ეუფას სადისციპლინო კომისია.

მოელიან, რომ ინგლიელ ფორვარდს დისკვალიფიკაციას მისცემენ. შეგახსენებთ, რომ ალინშნული შეჯიდრის მეხუთე წუთზე გაჯავდა „ნიუკასლის" ფეხბურთელი ბელამი, რომელიც უახლოეს სამ მატჩს გამოტოვებს.

ჰაქან შუქური „ბლეკბერნში" ვარჯიშობს

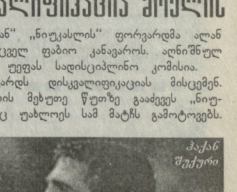
ჰაქან შუქური

თურქი თავდამსხმელი ჰაქან შუქური ამჟამად „ბლეკბერნში" ვარჯიშობს. 31 წლის ფეხბურთელმა „ბარმადან" წასვლის შემდეგ სამუშაო ვერ ი"შოვა, თუმცა, ადვილი შესაძლებელი იყო, შოთა არგელაძის თანაგუნდელი გამხდარიყო, მაგრამ ტრანსფერი ჩაშალა.

როგორც „ბლეკბერნის" ხელმძღვანელობამ განაცხადა, შუქური კვლავ მცირე ხანს იქნება გუნდის ბაზაზე და საბოლოოდ გადაწყდება მისი დარჩენა-არდარჩენის საკითხი.

33 საუკეთესოთა შორის...

ეს ჩვენი საფეხბურთო ისტორიაცაა

გაბარძელები კუზლიკაციას თუ როგორ იქნენ ზარმოდგენილი სხვადასხვა წლებში, საბჭოთა კავშირის 33 საუკეთესო ფეხბურთელთა სიაში თბილისის „დინამოს" ფეხბურთელები.

1959 წელი

მარკვენა გარეშარბები: 1. **ხლება მეტრველი** („ტორპედო", მოსკოვი), 2. ვალერი ურინი („დინამო", მოსკოვი), 3. გერმან აპუხტინი (სკა. მოსკ.);

ცენტრალური თავდამსხმელები: 1. იური კუზნეცოვი („დინამო", მოსკოვი), 2. **ზაურ კალოევი** („დინამო", თბილისი), 3. ვიტალი პონედელნიკი („სკა" როსტოვი);

ალექსეი სოკოლოვი

მარკვენა შუამარბები: 1. ვალენტინ ბუბუკინი („ლოკომოტივი", მოსკოვი), 2. **ავთანდილ ღოლიბერიძე** („დინამო", თბილისი), 3. გენრიხ ფედოსოვი („დინამო", მოსკოვი);

მარკვენა გარეშარბები: 1. **მიხეილ მეხსი** („დინამო", თბილისი), 2. ანატოლი ილინი („სპარტაკი", მოსკოვი), 3. იური მოსალოვი („სკა", როსტოვი);

1960 წელი

მეკარეები: 1. ლევ იაშინი („დინამო", მოსკოვი), 2. ვლადიმერ მასლაჩენკო („ლოკომოტივი", მოსკოვი), 3. **სერგო კოტრიკაძე** („დინამო", თბილისი);

მარკვენა მცველები: 1. **გივი ჩიხლია** („დინამო", თბილისი), 2. ალექსანდრე მედაკინი („ტორპედო", მოსკოვი), 3. ვლადიმერ პეტროვი („სპარტაკი", მოსკოვი);

მარკვენა გარეშარბები: 1. **სლავა მეტრველი** („ტორპედო", მოსკოვი), 2. ოლეგ ბაზილევიჩი („დინამო", კიევი), 3. ბერნარდ აპეტრინი („Cსკა", მოსკოვი);

მარკვენა გარეშარბები: 1. **მიხეილ მეხსი** („დინამო", თბილისი), 2. ვალერი ლობანოვსკი („დინამო", კიევი), 3. ოლეგ სერგეევი („ტორპედო" მოსკოვი).

1961 წელი

მეკარეები: 1. ლევ იაშინი („დინამო", მოსკოვი), 2. ვლადიმერ მასლაჩენკო („ლოკომოტივი", მოსკოვი), 3; **სერგო კოტრიკაძე** („დინამო", თბილისი);

მარკვენა მცველები: 1. **გივი ჩიხლია** („დინამო", თბილისი), 2. ლევონი ოსტროვსკი („ტორპედო", მოსკოვი); 3. ანატოლი კრეტკოვი („სპარტაკი", მოსკოვი);

მარკვენა ნახევარმცველები: 1. ვალერი ვორონინი („ტორპედო", მოსკოვი), 2. იო

NBA

შეუჩერებელი ფინალი

ნბა-ს წლევანდელ ჩემპიონატში ზედიზედ მეოთხეტიტე გამარჯვება მოიპოვა „დალასმა“. გუშინ ტეხასური გუნდის მსხვერპლი „ლეტროიტი“ შეიქმნა. დეტროიტელმა კალათბურთელებმა ვერაფერით ვერ მოახერხეს მიაცდ ფინლის შეჩერება, რომელმაც „დალასს“ 42 ქულა შესძინა და მნიშვნელოვანი წვლილი შეტანა თავის გუნდის გამარჯვებაში — 102:82.

წუხელ ვგიან ღამით „დალასი“ „ინდიანას“ ეთამაშებოდა. გამარჯვების შემთხვევაში ფინლის გუნდი რეკორდს ამყარებდა, — ჩემპიონატის სტარტზე ზედიზედ 15 გამარჯვების მოპოვება ნბა-ს ისტორიაში მხოლოდ ორმა გუნდმა შეძლო. ვაშინგტონმა (1948 წ) და ბოსტონმა (1993 წ).

ნიკა ცეტრუშვილის „დენვერმა“ 68:99 წააგო „სან-ანტონიოსთან, ხოლო ვლადიმერ სტეფანის „მაიამიმ“ — „ფილადელფიასთან“ 74:83.

სხვა მატჩები: ფინიქსი — ნიუ ჯერსი 82:75, გოლდენ სტეიტი — პოუტლენდ 84:91. ნიუ ორლეანი — ატლანტა 106:94, მინესოტა — საკრამენტო 90:74, მემფისი — სიეტლი 117-99, მილუოკი — კლივლენდი 112:80, ტორონტო — ნიუ-იორკი 81:87, ორლანდო — ლეიკერსი 112:162, ბოსტონი — ჩიკაგო 92:82.

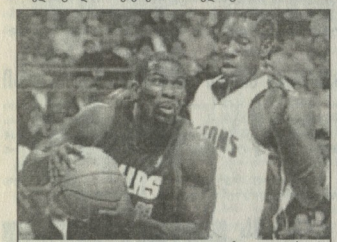

დალასი — დეტროიტი

ანგარიშსწორებაში ერთმანეთს ეჯაჭვებიან

სოლტ-ლეიკი. კალაბლანკეზე ორიან გამარჯვებული და პრიზიორი წყვილები

ანგარიშსწორებაში ეჯაჭვებიან ერთმანეთს ორ ევროპელ ფეხბურთელ-ოლიმპიურ ჩემპიონ — ბერიტ ბერგერ-ალექსეი ტორნინი. ეს ორი ფეხბურთელი ბოლო ოლიმპიადაზე ერთ-ერთ ეროვნულ ნაკრებში ერთმანეთს ეჯაჭვებოდნენ. ბერგერ-ტორნინის ეჯაჭვა ბოლოს ბერლინში, ოლიმპიადის ფინალურ ეტაპზე,