გაზეთის ელექტრონული ვერსია ინტერნეტში:
http://www.opentext.org.ge/lelo

ლელო

№ 98
(11 657)

17 – 19 დეკემბერი, 2002 წ. ფასი 40 თეთრი

გამოდის 1934 წლის 13 აპრილიდან

ვაჟ კალათბურთელთა ეროვნული ჩემპიონჟი. უმაღლესი ლიგა

აკადემია — სტუ-ჯეოსელი 87:104
თსუ — აზოტი 86:82
მაკაბი — ბასკო 72:114
თსუ — აკადემია 109:96
დინამო — მაკაბი 112:72
აზოტი — ქუთაისი 86:76

	თ	მ	წ	ბ	ქ
სტუ	15	12	3	247	27
თსუ	16	12	4	105	27
დინამო	14	12	2	320	26
აზოტი	15	9	6	14	24
ბასკო	13	10	3	306	23
მაკაბი	16	4	12	-208	20
ქუთაისი	13	4	9	-49	17
აკადემია	16	1	15	-264	17
სსუ	14	3	11	-290	17

ვერის ბაღის საკალათბურთო დარბაზში ჩემპიონატი წლეულს ფაქტობრივად დასრულდა, უკვლა დარჩენილი მატჩი რუსთავსა და ბათუმში გაიმართება, სადაც უკეთესი საშეჯიბრო პირობებია.

ბათუმური ფინალი „დათვებმა" მოიგეს

საქართველოს მორაგბეთა ჩემპიონატი ბათუმის „დათვების" პირველი გუნდის გამარჯვებით დასრულდა.

შაბათს, ბათუმში, ჩემპიონატის „დათვური" ფინალი შედგა. ერთმანეთის პირისპირ წარსდგნენ „დათვები" და „დათვები-2". ეს უკანასკნელი წლევანდელი ჩემპიონატის დებიუტანტი იყო, თუმცა ტოლი არ დაუდო ძლიერ მეტოქეებს და ფინალში გავიდა.

„დიდი ბათუმური ფინალი" უშედეგოო ბრძოლით აღინიშნა. ამაზე მეტყველებს ის ფაქტი, რომ 24-ე წუთამდე ანგარიშის გახსნა ვერცერთმა გუნდმა ვერ მოახერხა. სწორედ 24-ე წუთიდან მოყოლებული კიანძის ბრწყინვალე თამაშმა „დათვები" დააწინაურა. მან ჯერ ლელო გატაცა, გარდასტაცა ზუსტად შესრულა, ცოტა ხანში კი საჯარიმოც უზღუდ დარტყა. „დათვების" პირველი გუნდი შესვენებაზე 13 ქულიანი სხვაობით გავიდა. მატჩის მეორე ნახევარში „დათვები-2" გააქტიურდა. მართალია კიანძემ კიდევ ერთი საჯარიმო დარტყა ზუსტად, მაგრამ 47-ე წუთზე პარწყანაშვილმა ლელო გატაცა და ანგარიში სხვაობა შეამცირა, თუმცა ტრიუმფი. „დათვები-2" ისევ დაჯარიმდნენ და მორიგი სამი ქულა კვლავ კიანძემ მოიტანა — 19:5.

ამის შემდეგ „დათვები-2"-ნ მთელი გუნდით შეტევაზე გადავიდა, თუმცა, ისევ ვერ მიიღეს, ამჯერად საფარელიძისგან. დარჩენილ დროში „დათვები-2"-მა მაინც შეძლო ერთი ლელოს გატანა (თავი გამოიჩინა დაფლაძემ), თუმცა ამან ვერაფერი შეუცვალა. „დათვებმა" გაიმარჯვეს 27:10 და საქართველოს ჩემპიონიც სწორედ ეს გუნდი გახდა.

გუნდების შემადგენლობა: ***„დათვები"***: დადუნაშვილი, ბალანჩაძე (ცნობილაძე), პაქლიანი, ჩირაგაძე, ცხვედიანი, უჩავა (საფარელიძე), კიკაჩეიშვილი (ბელაძე), კიანძე, ხონელიძე, კაპანაძე, პინჩუკოვი, ელოშვილი (აშვეთია), ძაგნიძე (მაჩიტიძე), ყურაშვილი (ტორაძე), მარგველაშვილი.

„დათვები-2": მოღაშია (ბარამიძე), გერეშიძე (თათევოსიანი), პაპავა (ციპულაძე), ალიქაძე (სოსელია), პარწყანაშვილი (ჯუნჯუღია), კიკვიძე, გეგეშიძელი, ხატომია, გიორგაძე, ჩუბინიძე, შავაძე (დათვიძე), ს. ევგენიძე, გ. ევგენიძე (ზანთიძე), სვინტრაძე, დავლაძე.

ნოემერში წაიკითხავთ:

- ქართველ ფალავანთა მონაბარი...
- პაპარა „დათვება" დიდ „დათვს" ბაბა უთხრა
- ეროვნული ჩემპიონატი ზამთრის ძილს მიეცა
- რუსეთი სპორტის დაუნანებებას პორპაგებს
- ჯემალ ზვინკლიშვილი იუბილარია!
- დავით შუქრის ქორი მარადიც ყოფილა
- „ვინ არის ბოლოს და ბოლოს კლიჩკო"? კითხულობს ლიუისი და ნოკაუტით ემუქრება.

შუშაკი ამბიციურობასაც ასწავლის შემგირდებს

დილობში „დინამოს" ბაზა ახლა იმითაცაა შენაარს გაღრმავებული, რომ ლეგენდარული დინამოელის ბორის პაიჭაძის ქუჩა ჰქვია მის ადგილსამყოფელს. კარგა ხანია ნაცონ სივრცეში ძველმოდურს უველაფერს წერტილი დაესვა. ახლა ბადრი პატარკაციშვილია აქ მბრძანებელი, თუმცა იერსახე მანამდეც იცვალა აქაურობამ. ახალ პატრონს შეცდომაში არავინ ჩაუთვლის, რომ ბაზის ტერიტორიაზე საქმეების ახალი ხანეები განაგებენ, ვიტუოდით, მთლიანც რწეულები და დირსეულები, როგორც „დინამოს" და მის მთავარ მფარველს ეკადრება.

ეროვნული ჩემპიონატის პირველმა ნახევარმა როგორც კი მითთვალა ბოლო ტური, ქვეყნის ამ საამაყო საფეხბურთო კლუბის ადმინისტრაციამ ფურცლისტოთა თანდასწრებით მოისურვა შედეგების შეჯამება. ბუნებრივი ამბავია, ლოგიკურიც.

ივო შუშაკი საკუთარი სათამბირო დარბაზის კარზე მაღალხმიანად აკაკუნებს, — მოვედიო, მკვირცხლი ნაბიჯებით შემოსბერეს და, რიხიანად გადასძახებს შეკრებილთ ქართულად — „გამარჯობათ"! მერე თავის მშობლიურ ენაზე ალაპარაკდა და თარჯიმანი გახდა უშუალო კონტაქტორი. თუმცა მთავარი ეს არ იყო, მთავარი ის იყო, რომ ბატონი ივო გამართულად და შთამბეჭდავად, ლაპარაკობდა... ფეხბურთის ენაზე. საკმელის მსმენელამდე ეფექტურად მიტანის დიდოსტატც ყოფილა, აზრს ჩაღრმავებული, შიგადაშიგ ფილოსოფიური წვალსვლეები. მწვრთნელი, გუნდი, ფეხბურთელი, თანამდგომნი და გულშემატკივრები, მიზანი, შედეგი — აი, რა არის მისთვის მთავარი. ამ კაცმა იცის, რომ იავარდით მოგენილ გზით ვერც ერთი მწვრთნელი და გუნდი ვერ იქლის, რომ ფეხბურთი ბრძოლაა, უპირველესად საკუთარი ამბიციების დასაკმაყოფილებლად. ეს უველას არ ძალუძს, ე.ი. ვერც სხვას დააჯერებს, მას კი მიზნად დაუსახავს დაჯეროს, დაარწმუნოს, ამბიციები მოახვიოს თავს უველას, საბოლოო ჯამში კი არა მხოლოდ მიზანი, მიღწევის გზაც უჩვენოს.

არის თუ არა შუშაკს „დინამო", ანუ გახდა თუ არა „დინამო" იმ მოდელის გუნდი, რასაც ეუცხოელი მწვრთნელი დღიდან მოვლენისა 11 თვის განმავლობაში ძერწავდა? მიზანშეწონებრობა თუ სახმამად გამოვება — არის! იგი თვლის, სხვათა შორის, ძალიან თავ შეკავებულად, რომ ჩასწედა „დინამოს" ენერგიას და ხელად პოტენციას. შუალედური ფინიში ჩემპიონატისა კი ჯერ კიდევ არ ნიშნავს გარანტიას. მაგრამ უთუოდ იქნება — ჩემპიონობაც და თასიც! შუშაკი ამას ხმამაღლა თავად არ ამბობს, მაგრამ კლუბის აღმასრულებელი დირექტორი გია ფირცხალავა დარწმუნებულია, რომ ასე იქნება. ეს ტანდემი, ძნელი მისახვედრი არ იყო, სრული თანხმობით უძღვებიან საქმეს. გია თავადაა ვეტერანი დინამოელი, ხედავს მწვრთნელის შესაძლებლობებს და რწმენით ამბობს, რასაც ამბობს.

თუ კლუბში ცენტრალურ ფიგურას — მთავარ მწვრთნელს რაღაცაზე გული აუცრუვდა, მით უფრო თუ ურთიერთობაში ვერ მოიკრა დახარდენი, საქმე განწირულია, უნდობლობის „ვირუსი" გამოფიტავს, უდონობამდე მიიყვანს თუნდაც უველაზე რიხიანად გაცხადებულს. შუშაკს საუბარში მხვავსი არაფერი შეინიშნება. მაღლობელია ბადრი პატარკაციშვილის, მადლობელია გია ფირცხალავასი, მადლობით მოიხსენია პრეს-სამსახურის უფროსი, ჩვენი კოლეგა ლევან სალუქვაძე, ასისტენტები, სამედიცინო სამსახური, უველა, ვინც „დინამოს" ცხოვრებით ცხოვრობს...

შუშაკმა დაგვანახა, დაგვაფიქრა კიდეც, რომ სულ სხვაა სპეციალისტის ხედვა, ქომაგისა — სულ სხვა. არადა, ჩვენში უუკონ დავა ამ საკითხზე კი. შუშაკი, ბევრისგან განსხვავებით, სულ სხვა კუთხით უყურებს თითოეულ ფეხბურთელს და ისიც იცის, რა დრომდე შეიძლება ლოდინი. ვერ წარმოუდგენია, როგორ შეიძლება ფეხბურთელს სიამოვნებას ჰგვრიდეს სათადარიგოთა სკამზე ჯდომა, ვერც ის წარმოუდგენია, ნებისმიერმა მოთამაშემ გუნდზე მაღლა დააყენოს თავისი თავი. უველაფერ ამაზე ხან პირდაპირ, ხან მინიშნებით ლაპარაკობდა ივო შუშაკი. იგივე იგრძნობოდა შეკითხვებზე პასუხებშიც.

საინტერესო კაცი ყოფილა...

თ. თოდუაშვილი

მკლავჭიდი. მსოფლიო პირველობა

მედლები მამუკა ფაჯიშვილს, სოსო ჯაჭვლიანს და ბადრი პაპარაკაციშვილს...

ასეთი რამ მხოლოდ სპორტში თუ მოხდება, როცა პოლიტიკოსისგან განსხვავებით შეიძლება ადამიანმა მემარცხე- ნეებშიც გაიმარჯვოს და მემარ- ჯვენებშიც, თანაც მსოფლიოს მასშტაბით. სწორედ ამდაგვარ წარმატებას მიაღწია ჩვენმა ათლეტმა ჯაზეგელმა მამუკა ფაჯიშვილმა მკლავჭიდელთა მსოფლიო პირ - ველობაზე, რომელიც ამ დღეებში გაიმართა ქ. სპრინგფილდში (აშშ). 100 კგ-მდე წონით კატეგორიაში ქართველი მკლავჭიდელი უძლიერესი იყო და შინ ოქროს ორი მედლით დაბრუნდა.

ჩემპიონატის კიდევ ორი მედალი მოიტა ქართველთა წილად, ოღონდ — ერთი ვერცხლისა, მეორე — ბრინჯაოსი, რომელსაც საქართველოს მკლავჭიდის ეროვნული ფედერაციის გენერალური მდივანი სოსო ჯაჭვლიანი დაუფლებია (100 კგ) თავისებური მოასპარეზეთა შორით.

ს. ჯაჭვლიანმა მსახიობური ოსტატობით ჩაატარა ამ ასპა- რეზობისადმი მიძღვნილი პრე- სკონფერენცია. არაფრ მკლავჭიდზე, საერთოდ, სპორტზე, განუცნებიათ არ უსაუბრია, ჩვენი ქვეყნის სოციალურ- ეკონომიკურ პირობებს მოუსდაჯა და მავანს მიანიშნა, რომ სპორტს და სპორტსმენებს დაჯასება სჭირდებათ სწორედ უამრავი პრობლემების გამო უთქვამთ უარი საერთაშორისო ფედერაციის მესაჭეებს 2004 წლის მასპინძლად თბილისის კანდიდატურის დაშტკიცებაზე. ქართველთა წლევანდელ მსოფლიო ჩემპიონატზე მოხვედრისათვის კი ჯაჭვლიანმა მადლობა გადაუხადა ბადრი პატარკაციშვილს, რომელსაც დელეგაცია დაუფინანსებია.

ჩვენებმა კიდევ ერთი მედალი ჩამოიტანეს ამერიკიდან, რომლის მფლობელი ამერიდან გახლავთ... ბადრი პატარკაციშვილი. საერ- თაშორისო ფედერაციას საგანგებო საპატიო ჯილდო ქართველ მკლავჭი- დელთა დამპარების დასაფასებლად გამოუგზავნია სპონსორისათვის.

ირაკლი სარალიძე

იოსებ მაღლაფელი – 50

საქართველოს სპორტის სახელმწიფო დეპარტამენტში ჭიდაობა სამბოს ეროვნულმა ფედერაციამ და ქასპის რაიონის სოფელ მეტეხის მოსახლეობამ, ახალი და ძველი თაობის მოჭიდავეებმა დაბადებიდან 50 წლის იუბილე გადაუხადა მსოფლიოს 1974 წლის ჩემპიონს, მსოფლიოს თასის მფლობელს (1977), სსრკ VI და VII სპარტაკიადების ჩემპიონს, სსრკ სამგზის ჩემპიონს (1974-1976-1977 წწ.) სამბოში იოსებ მაღალაშვილს.

იუბილარს მიესალმნენ და საჩუქრები გადასცეს: სამბოს ფედერაციის პრეზიდენტმა ნოდარ ექვთიმიშვილმა, მისმა პირველმა მწვრთნელმა ლაღრინტი ჯაიანაშვილმა, სპორტის დეპარტამენტის თავმჯდომარის მოადგილემ მერაბ მეტრეველმა, მსოფლიოს ორგზის ჩემპიონმა, თბილისის საკრებულოს წევრმა გურამ საღარაძემ, ქართული ჭიდაობის ფედერაციის ხელმძღვანელებმა აკაკი ბორაკვაძემ, სიმონ მაისურაძემ.

შეჯვედრას უძღვებოდა იოსებ მაღალაშვილის თანასოფლელი, სოფელ მეტეხის მკვიდრი, საქართველოს სამბოს ეროვნული ნაკრების უფროსი მწვრთნელი ოღეგ იაძე.

ჭაბუკები გაანაწილეს

უეფამ თამაშრაცი დაიჭირა და 19 და 17 წლამდე ჭაბუკთა ევროპის ჩემპიონატების შესარჩევი ციკლის კენჭისყრა ახალ წლამდე მოაწყო. გამოელინდნენ საქართველოს ჯაბუკთა ნაკრები გუნდების მეტოქეები.

19 წლამდე ნაკრებთა 2004 წლის ევროპის ჩემპიონატის შესარჩევ ეტაპზე ჩვენებურთა მეტოქეები კვლავ იქნებიან იტალია და ბელგია, C ჯგუფში მეოთხე ნაკრებია ესტონეთის კლუბი.

17 წლამდელთა 2003 წლის საკვალიფიკაციო ეტაპზე XI ჯგუფში ქართველებს დაუპირისპირდნენ — თურქები, უელსელები და აზერბაიჯანელები.

ანონსი

შემდეგ ნომერში:
ვლადიმერ ელიშვილი – 75

თურმე როგორ
პყვარებიათ
„უაკრო"
თელავში

შემდეგ ოლიმპიურ თამაშებამდე 1 წელიწადი და 8 თვე დარჩა

ზამთრის შემდეგ ოლიმპიურ თამაშებს 3 წელიწადი და 2 თვე გვაშორებს

მრავწელობა გაღაარჩენს საქართველოს, საქართველო – ქართულ სპორტს!

2004 წლის ოლიმპიურ თამაშებზე გაწილიერებული დაცემა იმუშავებს

საერთაშორისო ოლიმპიური კომიტეტის წარმომადგენელმა პიტერ რაანმა გერნალისტებთან საუბარში განაცხადა, რომ 2004 წლის ოლიმპიური თამაშების მიმდინარეობისას, ფინანსური გაძლიერებდა დაცვა, რომელიც ოლიმპიადის მონაწილეების უსაფრთხოებაზე იზრუნებს. განსაკუთრებით, მკაცრ კონტროლს დაექვემდებარება პირეის პორტი და თვინის საერთაშორისო აეროპორტი.

ვლადიმერ პუპინი: პაპალორძიოთ მასობრივი სპორტი

რუსეთის პრეზიდენტთან შეკრებილ ფიზკულტურისა და სპორტის საბჭოს პირველ სხდომაზე, საბჭოს ხელმძღვანელმა, ქვეყნის პრეზიდენტმა ვლადიმერ პუტინმა განაცხადა, რომ საჭიროა მასობრივი სპორტის აღორძინება, რაც მომავალი წარმატებების საფუძველია. „მასობრივი სპორტის აღორძინება ჩვენი ნომერ პირველი ამოცანაა“ — თქვა მან.

პრეზიდენტი მიიჩნევს, რომ მასობრივი ფიზკულტურისა და სპორტის აღორძინებისათვის გარკვეული ტენდენციები საჭირო. იგი გაბედულად, რომ მართალია, მომავალ წელს რუსეთი სპორტის დაფინანსება ორჯერ გაიზრდება, სპორტის ზოგიერთ სფეროში ფინანსური პრობლემები მაინც შეინარჩუნება.

პრეზიდენტის თქმით, მასობრივი სპორტის აღორძინებით, კომერციული სტრუქტურებიც უნდა დაინტერესდნენ. მან მოიწოდა მიზნების შერომადგენელებს, გამოიჩინონ უფრო მეტი ყურადღება სპორტის მიმართ.

შეგახსენებთ, რომ ავგუსტოში პუტინმა ხელი მოაწერა ბრძანებულებას „რუსეთის პრეზიდენტთან ფიზკულტურისა და სპორტის საბჭოს ჩამოყალიბების თაობაზე“, რომელიც რუსეთის სპორტის აღორძინებას ისახავს მიზნად.

- **2003 წლის ბიუჯეტიდან რუსეთის სპორტი 4 მილიარდ რუბლს მიიღებს, 2002 წელს კი თითო 2 მილიარდს უდრიდა.**
- **სოციალური ანარიცხებიდან 13 პროცენტი დაეთმობა ერის ფიზკულტურ გაჯანსაღებას.**
- **რუსეთში საგანგაშოდ მიიჩნევენ, რომ სპორტში მხოლოდ ყოველი მეათე მეცადინეობს, პრაქტიკულად სრულიად ჯანმრთელი მოზარდი კი არ არსებობს.**
- **რუსეთში გაიხადა გაიზრდება სპორტული სკოლებისა და მასობრივი შეჯიბრებების რიცხვი, ამოქმედდება პრეზიდენტის პროგრამა, დაიხვეწება მასობრივი და დიდი სპორტის მართვის სისტემა.**
- **პუტინი დროდადრო, კრემლში, თავად მოისმენს გადაწყვეტილებათა შესრულებაზე ინფორმაციას.**

ჭიდაობა–2002

წლის მონაგარი

მაღე წინასაოლიმპიადო წელიც დადგება. 2002 წელი ეს სპორტული ბატალიებითურთ ჭარხულად გადაიქცევა... ჩვენი სპორტის ჭეშმარიტ ჭოპანებს, სრულიად სამართლიანად, უპირველესად საქართველოს მოჭიდავეების ეიმედებათ. მათან ერთან ყველაზე მეტ და მაღალი სიწყნების შედლებს ოლიმპიური თამაშებიდან, მსოფლიოს თუ ევროპის ჩემპიონატებიდან.

როგორი იყო 2002 წელი ქართული ფალავნებისათვის? წელი, რომელიც, სხვათა შორის, მარცხნივ-მარჯვნიდან (2002) ერთნაირად იკითხება.

ტრიუმფული გამოდგა 2002 წელი თავისუფალი სტილის ოჭიდავე ელდარ კუტანიძისათვის, რომელიც აფხაზეთიდან, კერძოდ, სოხუმიდანაა დევნილი. ელდარი წლის გმირია, თერთანში სქტემბერში მსოფლიოს ჩემპიონი გახდა (96 კგ), თანაც ფინალურ შეჯიდრაში მასპინძელი, ირანელი ალირეზა მოლადარი დაამარცხა. კუტანიძე უდავოდ იმსახურებს 2002 წლის №1 სპორტმენის სახელს...

სეზონის მიწურულს შორეულ პაკანაში (ჭ პაკანა) სამხედრო მსოფლიო ჩემპიონატზე გორელი (ვარიანდა) აკადი ხანიშვილმა (57 კგ) ისახელა თავი. 2001 წლის მსოფლიო ჩემპიონატის ვერცხლის პრიზიორი, პაკანაში მსოფლიოს ჩემპიონი გახდა.

ბერძენულ-რომაული სტილის ქართველი მოჭიდავეებიდან წლეულს ყველაზე უკეთ ბაგრი ხასიაძემ (74 კგ) იჭიდავა, რომელმაც ფინალში (ჭ სუნნიოიკი) ევროპის ჩემპიონის ტიტული მოიპოვა, სექტემბერში კი მსოფლიოს 47-ე ჩემპიონატზე ერთი ნაბიჯი დააკლდა მსოფლიოს ჩემპიონობამდე და „ვერცხლს“ დაეთვლა.

ქართველი ძიდოლისტებიდან ორი მოჭიდავე გვრდა: გამოცდით, პირველ რიგში ზურაბ ზვიადური (90 კგ), აგრეთვე დავით ჯუხაშვილი (73 კგ). აზმეტული ზვიადური, რომელიც ძიდოს ამომავალ ვარსკვლავად იითვება, მარიბორში (სლოვენია) ევროპის 2002 წლის ჩემპიონატის ბრინჯაოს პრიზიორი გახდა, შარშანდელმა მსოფლიოს ვიცე-ჩემპიონმა ამ წელს, მოსკოვში, „ვარან-პრის“ საერთაშორისო ტურნირი და ბუქარესტში „დიდი პრიზი“, გასცდ შაბათს კი მონტე-კარლოში კომერციული ტურნირი მოიგო.

ქუხნაში მეორე იყო ევროპის ჩემპიონატზე, ახალგაზრდების ევროპის პირველობაზე კი — პირველი.

სხვა პრიზიორებიდან აღსანიშნავი ბერძნულ-რომაულ ჭიდაობაში ევროპის პრიზიორი მანუჩარ კვირკველია (66 კგ), რომელიც მესამე იყო მსოფლიოს ჩემპიონატზე.

თავისუფალ ჭიდაობაში ევროპაზე სამი ქართველი გახდა პრიზიორი: გურამაანელი რევაზ მინდორაშვილი (84 კგ) მესამე იყო, ელდარ კუტანიძე (96) და დავით ოთხოზორია კი (+ 96) ევროპელის მედლის მფლობელები გახდნენ. სამხედრო მსოფლიოს ჩემპიონატზე ბაინშვილის გაჭიდრებები გარდა, კიდევ ჩვენი სამი მოჭიდავე მოვკვლინა მესამე ადგილის მფლობელად — ბადრი ჯანაშვილი (68), არჩილ ჩოხელი (74) და მირიან პაიჭაშვილი (100). სხვათა შორის, მსოფლიოს ჩემპიონი არჩილ ჩოხელი მსოფლიოს რეგაზის პრიზიორია (!) სამხრეთ კორეაში. ამავე საბრძოლო „ეპიზოდში“ პრიზიორი გახდა რუსთაველი გიორგი შეფიროძე (90), „ბრინჯაო“ მოიპოვა ალან ხუბეცოვმა (57), არჩილ ჩოხელმა (74), გიორგი გამხიაშვილმა (62), ნიკოლოზ ბიბილაშვილმა (82) და რატი ფერაძემ (+ 100).

„ჭიდაობა“. *ვაჟა ჭურჭულის ნახატი. 2002წ.*

ბერიკა ბერიკაშვილი

ბადრი ხასაია მწვრთნელთან დავით დათეთიასთან ერთად

ზურაბ ზვიადური

ნაკლებად წარმატებული იყო ქართველი ფალავნებისათვის წლეულს ევროპის ჩემპიონატი, რომელიც ანკარაში (თურქეთი) გაიმართა. ამ ჭიდაობაზე ქართველ ფალავნებს ერთი ოქროს, ორი ვერცხლისა და ორი ბრინჯაოს მედალი ერგოთ წილად.

ნაკლებად წარმატებული იყო ქართველი ფალავნებისათვის წლეულს ევროპის ჩემპიონატი, რომელიც ანკარაში (თურქეთი) გაიმართა. ამ ჭიდაობაზე ქართველ ფალავნებს ერთი ოქროს, ორი ვერცხლისა და ორი ბრინჯაოს მედალი ერგოთ წილად.

ჩვენთვის ყველაზე ახალი, ჭიდაობა სულო უკვე ისე გავიშეჩარეთ, გვდეს მსოფლიოსა და ევროპის ჩემპიონატი. სწორედ მან, ყოფილმა თავისუფალი სტილით მოჭიდავემ, ბაღდადელმა ლეკან ებანიძემ წლეულს ორი „ბრინჯაო“ მოიპოვა — ერთი ჭ. ეროცკოში (პოლონეთი) მსოფლიოს ჩემპიონატზე (ახსოლუტურში), მეორე — მოსკოვში ევროპაზე (ახს.), სადაც ახმეტელი ალექსი დავითაშვილიც (+ 115 კგ) ასევე „ბრინჯაოს“ მფლობელია, რომელიც წლეულს თბილისის ცირკში მეჭიდედ გახდა საქართველოს ფალავანი ქართველი ჭიდაობაში.

ქართველმა ძიდოისტებმა მსოფლიოს ჭიდეფერ პირველობაზე. ძიდოს სამშობლოს, იაპონიის ნაკრები ჭიდელის შემდეგ, მეორე სანრანი გახდა მოპაჭვეს, ხოლო სლოვენიაში ევროპის ჭიდეფერ პაჭრობაში ყველა აჭიდეს. შესანიშნავი შედეგია!

ჩვენი სამხედრები მსოფლიოს ჩემპიონატზე მესამე ადგილზე გავიდნენ, ევროპისაზე — მეორეზე. ბერძნულ-რომაული ჭიდაობის საქართველოს ნაკრებმა მსოფლიოს ჩემპიონატზე გუნდური მეორე ადგილი მოიპოვა. სუმოისტები ევროპაში მესამენი იყვნენ. თავისუფალი სტილის საქართველოს მოჭიდავეთა ნაკრები გუნდების შეჯიდრაში კი, ამერიკელებს მხოლოდ ორმა ქულამ ჩამოუვარდა და ვერცხლის მედალზე დასაკმების სამინისტრო (მინისტრი გელაო შერაზიძე, პირველი მოადგილე ვ. მამელაძე). საზეიმო დახურვის ცერემონიაზე პრიზიორებს ვერცხლის მედლები გადაეცათ ს. ამთაძე, მოადგილე — ი. ცანავა, „ოლორძინებიდან“ — ბ. მებონია.

ანზორ შუბითაძე.
აჭარის ნარდის ფედერაციის გენერალური დირექტორი

ᲨᲔᲙᲘᲗᲮᲕᲐ: *ვთხოვთ გვიპასუხოთ, ვინ არიან ბაჭარველთაგან საერთაშორისო ოლიმპიური კომიტეტის ორდენის კავალრები?*

პასუხი: ეჭნარისად გაცნობები, რომ ოლიმპიური ორდენი გადაეცემა ცალკეულ პირებებს, რომლებმაც განსაკუთრებული წვლილი შეიტანეს ოლიმპიურ მოძრაობაში თავისი მოღვაწეობით.

საჭართველოდან ეს საპატიო ჯილდო მიეპატება აქეთ: სერგო ზალიაშვილს (სიკვდილის შემდეგ), ვიქტორ სანეევს, ლევან თედიაშვილს, რომან რუხაძეს, ნონა გაფრინდაშვილს, ედუარდ შევარდნაძეს და ჯანეთი ბაგრატიონს.

ᲒᲐᲡᲬᲠᲝᲤᲔᲑᲐ

„ლელოს“ წინა ნომერში გამოქვეყნებული წერილის „კაცო მარის გახსენება“ ავტორისეულ დედაში არასწორადაა ამოკითხული თვით ავტორის გვარი. წერილის ბოლოში უნდა იყოთხებოდეს დიმერი შარაშენიძე.

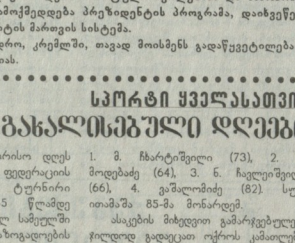

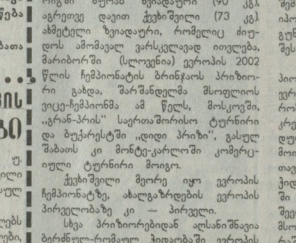

სპორტი ყველასათვის

კამათლით გახალისებული დღეები

ინვალიდთა საერთაშორისო დღეს მიეძღვნა აჭარის ნარდის ფედერაციის მიერ ორგანიზებული ტურნირი სპორტულ ნარდში. 45 წლამდე მონაწილეთა შორის პირველ სამეულში მხოლოდ ყრუ-მუნჯთა საზოგადოების წევრები მოხვდნენ — შესაბამისად, ნ. მუსაჯელი, ა. ახუთაძე და მ. ბერულაძე. მეოთხე იყო ავღანეთის ომში დაინვალიდებული ა. დუმბაძე. *65 წლამდე* მონაწილეთა შორის ადგილები ასე განაწილდა: 1. გ. ცაქაძე, 2. ა. შერვაშიძე (ორივე - ესსანთლოთა საზოგადოება), 3. ნ. ფუტკარაძე (ინვასაზ), 4. ს. შეშანიძე (ესსაზ). აღსანიშნავია, რომ მეორე პრიზიორი ასლან შერვაშიძე, საერთოდ, ერთ ხელს და შვილის კარნახით თამაშობდა. *65 წელს გადაცილებულთა* შეჯიბრებაში ინვალიდების გარდა პენსიონერებიც მონაწილეობდნენ: 1. კ. გენაძე (80 წლის), 2. ო. ნაჭყებია (71), 3. ო. მგრელიშვილი (76), 4. ა. გოგილაშვილი (78).

ინვალიდთა და ხაქენსიო ახაკს გადაცილებულ ქალთა ახპარეზობა: 1. მ. ჩხარტიშვილი (73), 2. უ. მოდებაძე (64), 3. ნ. ჩაკვეტაძილი (66), 4. ვაშალომიძე (82). სულ ითამაშა 85-მა მონაწილემ.

ასაკების მიხედვით გამარჯვებულებს ჯილდოდ გადაეცათ ოქროს კამათლები.

ბაბარიელ ბარჯაძე

ლიხს იქით და ლიხს აქეთ...

ელოდეთ ფალავნებს ხობიდან...

ჰიდობის სახეობები, ისე, როგორც ფეხბურთის, ჩვენში ახალ აღმოცენას განიცდის. მხედველობაში გვაქვს მასობრიობა, ახალგაზრდა თაობის ლტოლვა სპორტის ამ სახეობისადმი. ის, რომ ხობში ბერძნულ-რომაულ ჰიდობაში 15 საშუალო სკოლის 109 მოწაფეა გამოდის რაონულ პირველობაში, ნათქმამს მკაფიო დასტურია.

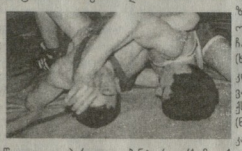

გაგაცნობთ გამარჯვებულებს წონების მიხედვით. ესენი არიან: ირაკლი ჭითანავა, ხელა ყორშია, ლაშა ყორშია, გიორგი ჯანხოთელი (პირველი მაისის I საშუალო სკოლა), ზაზა ჯიბლიანავა, გიორგი ბაკურაძე, ბაჩანა ბელისკირია (ხობის I სკ), ირაკლი ბრეგვაძე, ლევან გვარამია, ალექსანდრე გვარამია (ნოჯიხევის სკ), ნიკა ჭანტურია (ცქვრო ჭალონის სკ), გიორგი ჭყონია (ხეთის სკ), ანრი ღონღარტია (სარკო სკ).

შეჯიბრების ყურადღებით ადევნებდა თვალს რაიონის მოსწავლეთა ნაკრების უფროსი მწვრთნელი ფიქრია პაქსორია. იგი „ქმაყოფილი დარჩა მასობრიობით. შეიარა პერსპექტიული მოზარდები, რომლებიც სასპორტო სკოლის ჯგუფებში გაგარძელებენ მეცადინეობას. შეჯიბრება კარგად იყო ორგანიზებული, რაშიც დიდია მთავარი მსაჯის მამუკა ყორშიას დამსახურება.

ანზორ სანიკიძე,
ხობის რაიონის
სპორტკომიტეტის თავმჯდომარე

მხოლოდ ტექნიკური შედეგები

ქიუდო

ბისიდრე მჭედლიძის სახელობის მესამე რესპუბლიკური ტურნირი

ჭაბუკებსა და გოგონებში (მონაწილეობდა 12 გუნდი და 220 სპორტსმენი. მთ. მსაჯი ზაზა მახათაძე).

23 ქგ: 1. გ. გოგოლაძე (თედ. კლ), 2. გ. სამუნაშვილი (საგარ), *26 ქგ:* 1. გ. თეძოლაშვილი (საგარ), 2. გ. გორგაძეები (ასკ), 3. კ. ჯიბლიშვილი და გ. სამხარაძე (ორივე — „მართვე"); *29 ქგ:* 1. ვ. სამხარაძე („მართვე"), 2. შ. თაფლაშვილი (საგარ), 3. ზ. ფარსადაშვილი და რ. ქართველიშვილი (ორივე — „მართვე"); *32 ქგ:* 1. ვ. მეკოკაშვილი, 2. გ. აბუთაძე (ორივე — საგარ), 3. გ. ფხაკაძე და ა. ნოზაძე (ორივე — „მართვე"); *35 ქგ:* 1. ნ. ქაცანაშვილი (ორს), 2. გ. კუჭუხაშვილი (თედ. კლ), 3. ვ. ჯაშიაშვილი და ს. მაისურაძე (ორივე — „მართვე"); *38 ქგ:* 1. ი. თათიაშვილი, 2. ს. როსტომაშვილი (ორივე — თედ. კლ), 3. ნ. ქართველიშვილი და ბ. ირემაშვილი (ორივე — „მართვე"); *42 ქგ:* 1. ნ. ხურციძე, 2. გ. მამფორიშვილი, 3. ლ. სუხიშვილი და გ. მამადაშვილი (ყველა — „მართვე"); *60 ქგ:* 1. ს. კობახიძე, 2. გ. ჰაპოშვილი (ორივე — „მართვე"), 3. ა. მელაძე („შვერაფები") და ლ. ნახუცრიშვილი (ასკ); *66 ქგ:* 1. ი. გორგილაძე („მართვე"), 2. ა. ნაკვლიშვილი („შვერაფები"), 3. თ. ჯინჭარაძე (ორს); და ო. წივილაშვილი („შვერაფები"). *73 ქგ:* 1. გ. ლაკაძე („მართვე"), 2. გ. მშვილაშვილი, 3. ი. დალვაშვილი (ორივე — „დინამო") და ს. რამაზაშვილი („მართვე") + *81 ქგ:* 1. გ. ცოცანაშვილი.

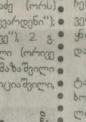

ზვიად ხურციძე

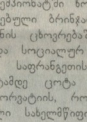

ზვიად ხურციძე

ზვიად ხურციძე მოიგერიებს პასუხობის დარტყმას

დავით შუკერი

ხორვატია, როგორც სატიტულო ფავორიტი, შეკრებაზე ჩამოვიდა ბებისთვისთვის 1992 წელს იქცა ანგარიშსაწევ ძალად, რომელიც არ შეუშინდა ისეთ ტურნირებს შეტოვჭს, როგორიც იტალიაა და საფრანგეთის ჩემპიონატის საგზაურისათვის მებრძოლი ქვეყნების გუნდებს შორის პირველი ადგილი დაიკავა. ხორვატიის ნაკრების ლიდერის როლში მოევლინა მადრიდის „რეალის" წევრი მოთამაშე დავორ შუკერი, რომელიც გარდა იმისა, რომ საფრანგეთის მსოფლიო სადებრტრთო ჩემპიონატს იტალიელ ვიერისთან ერთად გოლეადორად მოეკლინა, სალებრტრთო სამყაროში დაუჯერებელი რამ მოხდა — საფრანგეთის 1998 წლის ჩემპიონატის დებიუტანტმა ხორვატიას ნაკრებმა 3-0 დაამარცხა გერმანიის ფეხბურაციული რესპუბლიკის გუნდი, — მესამე ბუნი გერმანელთა მეკარე კეპკეს კარში დავორ შუკერმა გაიტანა და საბოლოოდ წერტილი დასვა თავისი ქვეწის ეროვნული ნაკრების წარმატებას. ხორვატთა გუნდის მწვრთნელმა მიროსლავ ბლაჟევიჩმა თავისი გუნდის სტარტეგიული ტაქტიკა კონტრშეტევებზე ააგო, სადაც, უპირველეს ყოველსა, გამოიყენა დავორ შუკერის ინდივიდუალური თვისებები. როგორც სპეციალისტები აღნიშნავენ, გერმანიასთან მატჩში ხორვატიამ მიაღწია იმას, რაც ვერ შეძლო არგენტინამ (ნგლიასა ეროვნული ნაკრების წინააღმდეგ) — ბრწყინვალედ გამოიყენა რიცხობრივი უპირატესობა. ხორვატთა გუნდი იყენებდა ყველაზე თანამედროვე ტაქტიკურ სქემას 1-3-5-2, მაგრამ მოლაღნიელებმან მეხამე ადგილისათვის პაექრობაში კიდევ უფრო გააძლიერა მოედნის შუა ხაზი და წინა ხაზზე მხიარულ ფეხბურთი დატოვა. რომელმაც ბრწყინვალედ გაართვა თავი მწვრთნელის ტაქტიკურ ჩანაფიქრს. ჩემპიონატში ხორვატთა მიერ მოპოვებული ბრინჯაოს მედლები ამ ქვეყნის ცხოვრებაში დიდ პოლიტიკურ და სოციალურ მოვლენად იქცა.

საფრანგეთის მსოფლიო ჩემპიონატმდე ცოტა ვინმემ თუ იცოდა ხორვატიის, როგორც დამოუკიდებელი სახელმწიფოს არსებობის შესახებ. ახლა კი ხუთმილიონიანი ქვეყანა პლანეტის საფეხბურთო სამყაროს, მთელმა მსოფლიომ გაიცნო, — ალნიშნავდა მადრიდის „რეალის" თავდასმული დავორ შუკერი რუმინეთთან მერეედფინალურ მატჩში გამარჯვების შემდეგ. დავორ შუკერი საფრანგეთში გამართული მსოფლიო ჩემპიონატის ყველაზე ეფექტური ბომბარდირია (0,8-ზე მეტი გატანილი გოლი ნაკრების მატჩების შემადგენლობაში), ერთდროულად იგი ხორვატიის ეროვნული გმირიც გახდა. მეცითხავზე, თუ ვინ არის მისი კერპი ფეხბურთში, შეცდომა დასჭირდა — მხოლოდ მარადონა, რადგან მუდამ უნდოდა მიებაძა მისთვის. შეკერის საფეხბურთო კარიერა 1988 წელს დაიწყო ზაგრების „დინამოში", საიდანაც იგი ესპანეთის „სევილიაში" გადავიდა და ხუთი სეზონის განმავლობაში 72 გოლი გაიტანა. შემდგომ მადრიდის „რეალში" შეკერი კარგა ხანს იჯდა სათადარიგოო სკამზე. დაუჯერებელია, მაგრამ ფაქტია, ის გარემოება, რომ თავდასხმელმა, რომლებაც გოლი გაუტანა იამაიკის, იაპონის, რუმინეთის, გურშანის, სადრანგეთის და პოლანდიის ნაკრებ გუნდებს, ასეთ სიტუაციაში ჰყავდა „რეალს". მსოფლიო ჩემპიონატის შემდგომ, როგორც ზემოთ აღვნიშნეთ, იგი ეროვნული გმირი გახდა და მისდამი მიძღვნილ ერთ სიმღერაში ნათქმია: „დავორ, შენ შეიძლებელი შეხვალ, შენ დაიპყრი მთელი მსოფლიოს გულსო."

20 წლის განმავლობაში, დაწყებული 1982 წლიდან მსოფლიო ჩემპიონატებზე ბომბარდირებმა ვერ იქნა და ვერ გადალახეს ექვსგოლიანი ზღვარი, მაშინ, როდესაც თითქმის ნახევარი საუკუნის წინათ, ფრანგმა ჟიულეტ ლოკენტმა 1958 წლის მსოფლიო ჩემპიონატში 13 გოლი გაიტანა. ავ ფაქტს დავორ შუკერმა ასეთი განმარტება მოუპოვა: „დაბალი შეღებინამა გუნდების პრაგმატზმი უნდა მიეწეროს. ისინი ძალას ინახავენ, ცდილობენ დიდი ენერგიის დაუხარჯავად მიაღწიონ წარმატებას, ამასთან, დაცვა უფრო ორგანიზებულად გამოიყურება".

აღსანიშნავია, რომ დავორ შუკერი ჯერ კიდევ იუგოსლავიის ნაკრების შემადგენლობაში გამოდიოდა ევროპის 1990 წლის ჩემპიონატში, რომელიც მეოთხედფინალში გაეიდა. წლეულს იაპონისა და სამხრეთ კორეაში გამართულ მსოფლიო ჩემპიონატში, ხორვატიის ნაკრებმა თავი ვერაფრით გამოიჩინა. უმთავრეს მიზეზად სპეციალისტებს მიაჩნიათ ის, რომ გამოცდილ მწვრთნელს მრყო იოზონს არ ჰყავდა ვეტერანი ფეხბურთელების ვეტერანებთან შეხვედრებზე კომპეტენცია ვერ მოეტანა ხორვატიის გუნდს სასურველი შედეგი. დღესდღეობით მსოფლიო ჩემპიონატში მონაწილე ფეხბურთელები წარმატებით გამოდიან ევროპელი კვეკნების ისეთ ტიტულოვან გუნდებში, როგორიცაა ინგლისის „ტოტენჰემი" (დავორ შუკერი), გერმანიის „ბავარია" (ნიკო კოვაჩი), „ბაიერი" (ბორის ზვეკოვიჩი), სპერანციის „ანდერლეხტი" (დანიელ შარინი), თურქეთის „ფენერბახჩე" (მილან რაპაიჩი), იტალიის „ინტერნაციონალი" (დარიო ჩიჩინი) და სხვა. როგორც ფეხბურთის მოყვარულებს ახსოვთ, წლევანდელ მსოფლიო ჩემპიონატში ხორვატიის ნაკრებმა თავი ვერაფრით გამოიჩინა, დაგეგმილ მერეფდფინალურ ეკვ ვერ გაალწია ამით ერთხელ კიდევ დამტკიცდა ფეხბურთის დაუნდრელი კანონი — „არ არსებობს დიდი ფეხბურთელი დიდ ფეხბურთელთა გარეშე". ხორვატთა ნაკრებს ალბათ კიდევ დიდხანს მოუწევს ლოდინი თავიანთ რიგებში იხილონ დავორ შუკერის მსგავსი ტყვეს ბურთის დიდოსტატები, რადგან ფეხბურთიში დიდი მწვრთვალების დაკარგება მხოლოდ დავორ შუკერისთანა ფეხბურთიელების ხვედრია.

დემეტრე ტორაძე

33 საუკეთესოთა შორის...

გაგაკვლევთ კუმელიანციას თუ რომელ იქნენ წარგოდგენილი სგგაღასგა ფლეგში, სააფოთა კავშირის 33 საუკეთესო ფეხბურთელია სიაში თბილისის „დინამოსა" და, სავარაუდოდ, სავარაულის ფეხბურთელები.

ეს ჩვენი საფეხბურთო ისტორიაცაა

მეკარეები: 1. ლეონე ბურიაკი („დინამო", კიევი), 2. ალექსანდრე მინდია („დინამო", მოსკოვი), 3. *ბანუჩარ მანაიძე* („დინამო", თბილისი);

ცენტრალური მარცხენა მცველები: 1. *დავით ყიფიანი* („დინამო", თბილისი), 2. ვიქტორ კოლოტეი („დინამო", კიევი), 3. ვალერი ფილატოვი („ტორპედო", მოსკოვი);

თავდამსხმელები: 1. ოლეგ ბლოხინი („დინამო", კიევი), 2. *რევაზ ჩილაძე* („დინამო", თბილისი), 3. *რამაზ შენგელაია* („დინამო", თბილისი);

1978 წელი

მეკარეები: 1. *დავით გოგია* („დინამო", თბილისი), 2. იური რომენსკი („ჩერნომორეცი", ოდესა), 3. იური დუდკოვიჩი („შაბტიორი", დონეცკი);

ცენტრალური მარჯვენა მცველები: 1. *თამაზ კოსტავა* („დინამო", თბილისი), 2. სერგეი ბრიაკოვი („ტორპედო", მოსკოვი), 3. ალექსანდრე ბოკა („დინამო", მოსკოვი);

ცენტრალური მცველები: 1. ანატოლი კონკინი („დინამო", კიევი), 2. ვასილ ტუმანოვი („ტორპედო", მოსკოვი), 3. *ფირუზ კაკოლაძე* („დინამო", თბილისი);

განაპირა ნახევარმცველები: 1. ალექსანდრე ბერეზინი („დინამო", კიევი), 2. *ვიტალი დარასელია* („დინამო", თბილისი), 3. ალექსანდრე თარხანოვი („ცსკა", მოსკოვი);

ცენტრალური ნახევარმცველები: 1. *მანუჩარ მანაიძე* („დინამო", თბილისი), 2. ბიბიალ ანი („ჰაბტაკორი" ტაშქენტი), 3. ლუნინდ ბურიაკი („დინამო" კიევი).

ქვეყნება ღურმიშანს ცინცაძის მიერ მოწოდებული სტატისტიკის მიხედვით, მისივე რედაქციით.

(გაბარძელება იქნება)

დასაწყისი იხ. „ლელო" №88-97

1976 წელი

განაპირა მცველები: 1. *შოთა ხინჩაგაშვილი* („დინამო", თბილისი), 2. ვიქტორ მატვიენკო („დინამო" კიევი), 3. ვლადიმერ ბუტურლაკინი („ტორპედო", მოსკოვი);

ცენტრალური ნახევარმცველები: 1. ვიქტორ კოლოტეი („დინამო", კიევი), 2. *დავით ყიფიანი* („დინამო", თბილისი), 3. *მანუჩარ მანაიძე* („დინამო", თბილისი);

განაპირა თავდამსხმელები: 1. ოლეგ ბლოხინი („დინამო", კიევი), 2. *ვლადიმერ გუცაევი* („დინამო", თბილისი), 3. ვლადიმერ ფეოდოროვი („ჰაბტაკორი", ტაშკენტი);

1977 წელი

განაპირა, მარჯვენა მცველები: 1. სერგეი პრიგოდა („ტორპედო", მოსკოვი), 2. *თამაზ კოსტავა* („დინამო", თბილისი), 3. ანატოლი ბარული („დინამო", მოსკოვი);

ცენტრალური მცველები: 1. *შოთა ხინჩაგაშვილი* („დინამო", თბილისი), 2. ვასილ ტუმანოვი („ტორპედო", მოსკოვი), 3. *ფირუზ კაკოლაძე* („დინამო", თბილისი);

განაპირა, მარცხენა მცველები: 1. ალექსანდრე მახოვიკოვი („დინამო", მოსკოვი), 2. *დავით მუჯირი* („დინამო", თბილისი), 3. ვლადიმერ ბუტურლაკინი („ტორპედო", მოსკოვი);

განაპირა, მარჯვენა ნახევარ

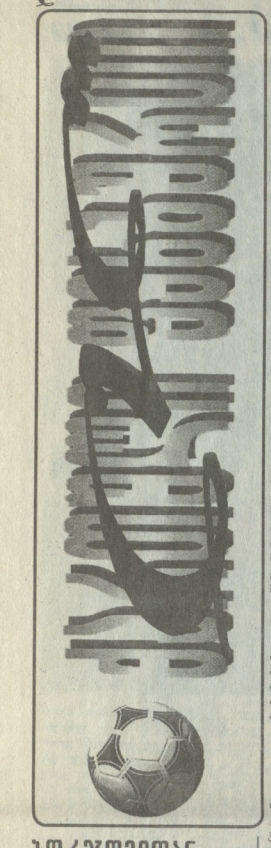

ჩემპიონაები დასრულდა, ჩემპიონაები გრძელდება

ჭარბული ფეხბურთი ზამთრის ძილს მიეცა. მწვრთნელებსაც და ფეხბურთელებსაც დასვენებისა და განელილი ბატარეების შეფუთების პერიოდი დადგათ. შესვენება დიდხანს არ გასტანს. იანვარში საფეხბურთოი სამყარო მოფუსფუსე სცას დაეწყებისებრ. გაიხსენება სატრანსფერო ბაზარი, დაიწყება ფეხბურთელთა გადაცვა-გამოსყიდვა კლუბებში და ახალი სეზონისთვის მზადება. საწვრთნელი შეკრებები. ჩვენ კი, კიდევ ერთხელ, გადავხედოთ უმაღლესი ლიგის პირველი ეტაპისა და სხვა ლიგებში პირველი წრის შემდეგ დადგმირებულ სატურნირო ვითარებას. გაითამაშების ცხრილები თვალნათლივ გვაჩვენებენ კლუბებს მიმავალ სეზონში, რა შეეძლებათ, როგორი მიზნები ეჭმებათ.

უმაღლესი ლიგა

I ეტაპის შემდეგ

დინამო (თბ)	22	18	2	2	50-8 56
ტორპედო	22	16	4	2	50-15 52
ლოკომოტივი	22	16	2	4	35-10 50
ვიტ ჯორჯია	22	16	1	5	40-15 49
სიონი	22	9	3	10	26-27 30
კოლხეთი 1913	22	9	3	10	28-33 30
მერანი 91	22	6	5	11	25-37 23
დილა	22	6	3	13	17-29 21
დინამო (ბთ)	22	5	5	12	16-27 20
მეტალურგი	22	6	1	15	17-50 19
გორდა	22	4	1	17	22-45 13
მილანი	22	3	4	15	11-47 13

პირველი ლიგა

პირველი წრის შემდეგ

„ლაზიკა"	15	9	5	1	35-16 32
„მერცხალი"	15	9	4	2	21-8 31
„ცხინვალი"	15	7	5	3	22-12 26
„იერია"	15	7	3	5	20-17 24
„დინამო-2" თბ.	15	7	3	5	21-14 24
„მცხეთა"	15	6	5	4	21-13 23
„ხვიჩა"	15	6	5	4	17-14 23
თბ	15	6	4	5	11-11 22
საქ. ჯუბ. ნაკრ.	15	6	3	6	21-15 21
„ლოკომოტივი-2"	15	5	6	4	14-11 21
„ჰობულეთი"	15	6	1	8	9-16 19
„ლოკო"	15	5	4	6	14-16 19
„ბუნია"	15	4	4	7	12-21 16
„ალექსანდრია" ხ.	15	3	4	8	9-19 13
„ლოკომ." სამტ.	15	3	2	10	11-25 11
„ალაზანი-მერანი"	15	0	4	11	9-39 4

რეგიონული ლიგა (ცენტრალური)

I წრის შემდეგ

„ვიტ-ჯორჯია-2"	13	12	1	0	31-5 37
„მესხეთი"	13	10	2	1	38-10 32
„თორპედო"	13	8	2	3	35-13 26
„ეკონომი-91"	13	7	3	3	27-9 24
„მცხეთა-2"	13	6	3	4	17-21 21
„ალაზანი"	13	4	6	3	16-12 18
„არეზი"	13	5	2	6	17-18 17
„ცხეთი"	13	4	5	4	17-11 17
„ლოდინი"	13	5	1	7	15-21 16
„ცხინვალი-2"	13	5	0	8	18-27 15
„ლაბეი"	13	4	2	7	16-29 14
ფეი	13	3	3	7	15-24 12
„არმია"	13	2	2	9	10-36 8
„დილა-2"	13	0	0	13	10-46 0

დასავლეთი, რეგიონული

I წრის საბოლოო ცხრილი

ჩიხერა	15	13	0	2	38-11 39
სქერი	15	12	1	2	29-16 37
მერშატე	15	11	1	3	27-14 34
ლუკი	15	10	0	5	26-24 30
რაჭა	15	8	2	5	34-19 26
მალაროელი	15	7	4	4	27-20 25
ინტერი	15	7	2	6	29-23 23
ოდიში	15	6	4	5	27-28 22
დინამო-2 (ბთ)	15	6	1	8	21-23 19
სსუ	15	4	4	7	17-20 16
სულორი	15	3	6	6	18-20 15
დინამო (ზ)	15	4	2	9	20-35 14
კოლხეთი-2	15	3	5	7	18-21 14
შევარდენი	15	3	3	9	15-29 12
სალხინო	15	2	3	10	20-38 9
დინამო (სოხ)	15	1	2	12	11-36 5

ადმოსავლეთი ზონა

ზოოეტი	13	10	1	2	33-12 31
ნ. დინამო	13	9	3	1	34-10 30
დინამო-3	13	9	3	1	31-8 30
ჰერეთი	13	9	2	2	26-9 29
მაღარო	12	8	0	4	27-14 24
სიონი-2	13	6	5	2	24-14 23
ქახეთი-2002	13	6	1	6	23-20 19
კრწანისი	12	4	2	6	18-21 14
გორდა-2	12	3	2	7	11-19 11
შენახვარა	12	2	5	5	9-19 11
სამგორი	12	3	1	8	13-33 10
დინამო-2	13	2	3	8	14-30 9
პოლ. აკადემია	12	2	1	9	14-27 7
ერთობა	13	0	1	12	7-48 1

საქართველოს XIV ეროვნული ჩემპიონაები ფეხბურთში

უმაღლესი ლიგა დაწყებულია

ზეკვესული სუპერით იწყება

XIV ეროვნული ჩემპიონატის განახლებამდე სამი თვეა. უმაღლესი ლიგის მეორე ეტაპის კალენდარის ძირითადი კონტურები კი უკვე გაცნობად. სეფ-ში, წესისამებრ, კლუბების ხელმძღვანელები შეიკრიბნენ, ცნეკი ყარეს. ფორტუნამ ზედა და ქვედა ექსკეტების კლუბები ისე დააწყო, რომ პირველივე ტურში ქუთაისში სუპერმატჩი გაიმართება — „ტორპედო" თბილისის „დინამოს" უმასპინძლებს. ლოტორნიდან ამოღებული ბურთულების მიხედვით კლუბებს ეს ნომრები ერგოთ:

პირველი ექსკეტული

ტორპედო (1), კოლხეთი 1913 (2), სიონი (3), ვიტ ჯორჯია (4), ლოკომოტივი (5), დინამო (თბ) (6).

მეორე ექსკეტული

მეტალურგი (1), მერანი (2), მილანი (3), გორდა (4), დინამო (ბთ) (5), დილა (6).

კალენდარიც, შესაბამისად, ექნეისრის შედეგების მიხედვით შედგა. პირველი ტურის მატჩები 14-15 მარტს ჩატარდება.

ერთმანეთის შეხვედებიან:

I-VI ადგილები

ტორპედო — დინამო (თბ)
კოლხეთი 1913 — ლოკომოტივი
სიონი — ვიტ ჯორჯია

VII-XII ადგილები

მეტალურგი — დილა
მერანი — დინამო (ბთ)
მილანი — გორდა

უმაღლესი ლიგა

I ეტაპის შემდეგ განახვარებული ქულებით

დინამო (თბ)	0	0	0	0	0-0		28
ტორპედო	0	0	0	0	0-0		26
ლოკომოტივი	0	0	0	0	0-0		25
ვიტ ჯორჯია	0	0	0	0	0-0		25
სიონი	0	0	0	0	0-0		15
კოლხეთი 1913	0	0	0	0	0-0		15
[illegible]	[illegible]	[illegible]	[illegible]	[illegible]	[illegible]	[illegible]	[illegible]
დილა	0	0	0	0	0-0		11
დინამო (ბთ)	0	0	0	0	0-0		10
მეტალურგი	0	0	0	0	0-0		10
გორდა	0	0	0	0	0-0		7
მილანი	0	0	0	0	0-0		7

ბაკურთა შორის მ. მესხეთის სახელობის თასის საქართველოს (სამეგრელოს რეგიონის) 2002-2003 წლების პირველი წრის ბათამაშების ცხრილი.

გუნდები	ო	ჰ	ფ	წ	ბ	ქ.
ოდიში-2001	7	6	0	1	14-1	18
კოლხეთი ფოთი	7	5	1	1	26-6	16
ჭკარა 88	7	5	0	2	14-6	15
ეგრისი სენაკი	7	3	1	3	17-13	10
იმედი ლუხუნჯ	7	2	2	3	14-11	9
ოდიშისა ხობი	7	2	2	3	15-10	8
ოდიში ზუგდიდი	7	1	0	6	5-33	3
დინამო სენაკი	7	0	1	6	7-32	1

ბაკურთა შორის ს. მეტრეველის სახელობის თასის საქართველოს (სამეგრელოს რეგიონის) 2002-2003 წლების პირველი წრის ბათამაშების ცხრილი

ოლიმპია ზუგდ.	12	10	1	1	45-2	31
კოლხეთი ფოთი	12	10	0	2	40-6	30
ოდიში ზუგდიდი	12	9	1	2	59-7	28
გამთვლეს ხობი	12	4	0	8	24-42	12
ბაგე ზუგდიდი	12	3	0	9	19-48	9
ჭკარა	12	2	1	9	14-46	7
დინამო ზუგდ.	12	2	1	9	19-66	7

შენიშვნა. გათამაშების მესამე და მეოთხე წრის თამაშები ჩატარდება 2003 წლის მარტიდან.

ბაკურთა შორის ვ. დარასელიას სახელობის თასის საქართველოს (სამეგრელოს რეგიონის) 2002-2003 წლების პირველი წრის ცხრილი

ოდიში 2001 ზ.	10	8	2	0	37-5	26
ფაზისი ფოთი	10	7	3	0	17-3	24
კოლხეთი ფოთი	10	6	2	2	14-8	20
ოლიმპია ზ.	10	6	0	4	22-20	18
ოდიში 2 ზ.	10	5	3	2	15-7	18
ეგრისი სენაკი	10	5	1	4	16-11	16
ეგრისისა ხობი	10	4	0	6	9-23	12
ბაგე ზუგდიდი	10	3	2	5	14-12	11
ტანი ზუგდიდი	10	2	1	7	4-17	7
იმედი ლუხუნჯ	10	2	0	8	8-33	6
დინამო სენაკი	10	0	0	10	7-26	0

ბაკურთა შორის ნ. ახალკაცის სახელობის თასის სამეგრელოს 2002-2003 წლების ბათამაშების პირველი წრის ცხრილი

ოდიში 2001 ზ.	10	8	2	0	30-7	26
კოლხეთი ფოთი	10	8	1	1	32-7	25
ოლიმპია ხობი	10	7	1	2	22-12	22
კოლხეთი 90 ფ.	10	7	1	2	17-9	22
ჩრდ. XXI ზ.	10	6	1	3	37-13	19
სქერი	10	4	2	4	17-19	14
შევარდენი აბაშა	10	4	1	5	17-19	13
ფაზისი ფოთი	10	2	0	8	10-35	6
ეგრერი ჭკარა	10	1	2	7	9-33	5
ნოსორი სენაკი	10	1	1	8	5-31	4
დინამო ზუგდიდი	10	0	2	8	5-28	2

ბორჯომიდან დაწყებული გზა

თბილისის „დინამოს" „ოქროს ბიჭების" ოთხმა შესანიშნავი წარმომადგენელი, ტაშკენტის მატჩის ერთ-ერთი გმირი ვერა („სვეტლანა") ზეიკლიშვილი დღესაც უდიდესი სიამოვნებით იგონებს 1964 წლის 18 ნოემბრის დაუვიწყარ შეხვედრას და საერთოდ, თბილისის „დინამოში" გატარებულ წლებს.

— „დინამოურებელი და მართლაც ღირსშესანიშნავი მატჩი იყო. ჩვენი თამაშით აღფრთოვანებული ათოთასობით უზბეკი მაყურებელი „დინამოს" გუდშემატკივრობდა. მახსოვს, ამ შეხვედრის დამატებით დროში, პირველივე დაფაზე მოსკოველი ტორპედოელები. ისინი მოედანზე უკვე გადაღლილები და მოთენთილები ჩანდნენ, ჩვენ უკეთესი ფიზიკური მომზადების წყალობით მეტოქეს არავითარი შანსი არ დავუტოვეთ, ჩვენი გამარჯვება კანონიერი, დამაჯერებელი და დამსახურებული იყო"...

ბორჯომში დაბადებული და გაზრდილი ბიჭი, ბავშვობიდანვე ოცნებობდა ფეხბურთელობაზე. ამის საბაბს მისი უფროსი ძმა თენგიზი აძლევდა, რომელიც კარგად თამაშობდა ფეხბურთის, სპორტის დეპარტამენტის საკმაო ფეხბურთელი იყო. შემდგომ კი სატელევიზიო ოპერატორად გადავიდა, სადაც ბევრ საინტერესო ფილმს გადაიღო. ჭემლ ზეიკლიშვილს ტურნირის საუკეთესო ფეხბურთელის პრიზი გადაეცა.

1957 წელს ჭემლ ზეიკლიშვილი თბილისის სასოფლო-სამეურნეო ინსტიტუტის სტუდენტად გახდა. იგი ამ უმაღლესი სასწავლებლის გუნდის ლიდერებს იცავდა, რომელიც წარმატებით ასპარეზობდა, როგორც საქართველოს პირველობაზე, ისე საკავშირო სტუდენტთა ტურნირებში. მონდომებას და შესანიშნავად ჩატარებულ მატჩებს უკვალოდ არ ჩაუვლია.

1959 წელს ლეგენდარულმა ანტონ ცირცვაძემ („დიავოლო"), იგი თბილისის „დინამოში" მიიწვია. 18 მატჩი ჩაატარა მის შემადგენლობაში, ხოლო ბოლო კალენდარულ შეხვედრაში, ქალაქ კუთაისში (სამარა), 31 ოქტომბერს, მან შორი მანძილიდან ძლიერი დარტყმით პირველი გოლი გაიტანა უმაღლეს ლიგაში, თანაც ჭემლის გოლი გამარჯვების მომტანი იყო. „დინამომ" 2-1 მოიგო. პირველი გოლი მაშინ, ამ მატჩში, ზედ კალიგეზე გაიტანა.

1959 წელს დინამოელები საბჭოთა კავშირის ჩემპიონატის ბრინჯაოს მფლობელნი დაჯილდოვდნენ.

„ერთ-ერთი საკონტროლო მატჩს ეატარებდით დიდი ლესციონში, — მიამბობს ბატონი ჭემალი. თბილისის „დინამო" ცსკას ხვდებოდა. როცა ანგარიში იყო 1-0 ჭეფს სასარგებლოდ, უცებ უკრინელებს და სპარტიო თასი მოიპოვა. ჭემალ ზეიკლიშვილს ტურნირის საუკეთესო ფეხბურთელის პრიზი გადაეცა.

სპორტის დეპარტამენტის საკმაო ფეხბურთელის თავკაცებმა თავკაცებმა დარბაზში უმასპინძლეს და ახლახან დასრულებული პირველი წრის შედეგები მათთან ერთად შეაჯამეს. საკმაოდ ხანგრძლივმა თათბირმა, თითქმის ყველა საჯარიმეულთა თვალმაქსებელი აპუტკინი შეიჭრა ტურნირის ტაბატიკას, სადისციპლინო დარღვევებს, ფინანსებს, სტადიონების მდგომარეობას. წმოიჭრა კლუბების რაოდენობის გაზრდის საკითხიც. სამეშაო თათბირი ვრცელი სიტყვით გახსნა აფხაზეთის რეგიონული ფეხბურთის ფედერაციის პრეზიდენტმა მურად ანჯაფარიძემ. თავჯრილობას დაესწრნენ სფეკ-ს საშვიბრო და სამაგო-სანისპეტორო კომიტეტების ხელმძღვანელები. გამომცელებმა ილა-პარაკეს, ფრეთვეც, ბაგშვთა და ჭაბუკთა ტურნირების პრობლემებზე და ასაკობრივი ცენზის თაობაზე დასახეს სამომავლო გეგმები. ზონის პირველობის II წრე, სავარაუდოდ, 20 მარტს დაიწყება. ფეხბურთის ხელმძღვანელთა განმარტებით, ასეთი შეხვედრები მომავალშიც გაიმართება და კლუბების წარმომადგენელთა შენიშვნების და წინადადებების შეძლებისდაგვარად ჯეროვნად გათვალისწინებენ.

ფოტო ვლადიმერ მელაშვილისა

აფხაზეთის ფედერაციამ ანგარიში ჩააბარა

გასულ პარასკევს, აფხაზეთის ფეხბურთის ფედერაციის თავკაცებმა აღმოსავლეთ ზონის რეგიონულ პირველობაზე მოასპარეზე გუნდების ხელმძღვანელებს და მწვრთნელებს ანგარიშით თავდამსხვრევა აპუტკინი შეიჭრა ტურნირის ტაბატიკას, სადისციპლინო დარღვევებს, ფინანსებს, სტადიონების მდგომარეობას. წმოიჭრა კლუბების რაოდენობის გაზრდის საკითხიც. სამეშაო თათბირი ვრცელი სიტყვით გახსნა აფხაზეთის რეგიონული ფეხბურთის ფედერაციის პრეზიდენტმა მურად ანჯაფარიძემ. თავჯრილობას დაესწრნენ სფეკ-ს საშვიბრო და სამაგო-სანისპეტორო კომიტეტების ხელმძღვანელები. გამომცელებმა ილა-პარაკეს, ფრეთვეც, ბაგშვთა და ჭაბუკთა ტურნირების პრობლემებზე და ასაკობრივი ცენზის თაობაზე დასახეს სამომავლო გეგმები. ზონის პირველობის II წრე, სავარაუდოდ, 20 მარტს დაიწყება. ფედერაციის ხელმძღვანელთა განმარტებით, ასეთი შეხვედრები მომავალშიც გაიმართება და კლუბების წარმომადგენელთა შენიშვნების და წინადადებების შეძლებისდაგვარად ჯეროვნად გათვალისწინებენ.

საზღვარგარეთის ფეხბურთის ამბები

„ბრანდთა“ ფიასკო

გასულ შაბათ-კვირას გამართულ ევროპის ქვეყნების ეროვნული ჩემპიონატების მორიგ ტურებში იმედნი მოულოდნელობები მოხდა, ფეხბურთის გულშემატკივრებს (განსაკუთრებით ტოტალიზატორის მოყვარულთ), კიდევ ერთხელ ბანს უეყოფთ სალაპარაკოდ.

ფოტო-ამონარეკი - სპორტი

დავიწყოთ **გერმანიის ბუნდესლიგის** პირველი წლის ბოლო ტურით. მიუხედავად „ბაიერნი“ ჩემპიონატის ლიდერია და ცხადია, მისი საშინაო ფრე (0-0) უეფას თასზე განცდილ „შალკესთან“ იმედნიად არავის გაკვირვებია, რამდენადაც ლეგიონერუზენის „ბაიერის“ დამარცხება საკუთარ მოედანზე „ნიურნბერგთან“ — 0-2. ეს თამაში უხვმობით გამოირჩეოდა — მატჩს არბიტრს 8-ჯერ მოუხდა ყვითელი ბარათის ამოღება.

დორტმუნდის „ბორუსიამ“ კი სტუმრად გაანადგურა „ცოტბუსი“ 4-0.

ხმა მატჩები: „ბოზეში“ — „მიუნხენი“ 1-1, „ჰანოვერი“ — „არმინია“ 0-0, „ჰანზა“ — „ჰამბურგი“ 0-0, „ვერდერი“ — „ბორუსია“ 2-0, „ვოლფსბურგი“ — „შტუტგარტი“ 1-2, „ლაიხრისლაუტერნი“ — „ჰერტა“ 2-1.

ჩემპიონატის პირველი წრე „ბაიერნმა“ პირველ ადგილზე დაასრულა 39 ქულით, 33-33 ქულა აქვთ დორტმუნდის „ბორუსიასა“ და „ვერდერს“.

გერმანიის მეორე ბუნდესლიგაში „ფრაიბურგმა“ შინ 3-1 მოუკრა „დუისბურგს“ 3-1. ორი გოლი კობიაშვილის ანგარიშზეა. 17 ტურის შემდეგ „ფრაიბურგი“ 33 ქულით მესამე ადგილზეა.

ესპანეთის პრემიერადივიზიონში კი „ბარსელონამ“ ყველასათვის მოულოდნელად, საკუთარ მოედანზე კრახი განიცადა „ვილარეალთან“ 0-3. აღშფოთებული გულშემატკივრები სტადიონის ტრიბუნებიდანვე მოუწოდებდნენ ლეო ვან გაალსა და ხეტა გასპარს თანამდებობიდან გადადგომას.

მადრიდის „რეალი“ მე-14 წუთისთვის საკუთარ მოედანზე 0-2 აგებდა აუტსაიდერ „ვილეასთან“, მაგრამ სრულიდაც რაღაც ბრავოს, ივან ელგერის, რაულისა და ფიგუს გოლებმა გადაარჩინეს (4-2).

მორიგი გამარჯვება მოიპოვა გიორგი დემეტრაძის „რეალ სოსიედადმა“ (მოგებსენებათ, ეს პანელებმა ამ რამდენიმე დღის წინ ქალაქ თბილისში ქართველი ლეგიონერი) 2-1 დაამარცხა „მალიორკა“ და 32 ქულით კვლავ ლიდერია. მას 4 ქულით ჩამორჩება „დეპორტივო“, რომელმაც ამ ტურში სტუმრად ორი უპასუხო გოლი გაუტანა „ვილარეალს“.

ხმა მატჩები: „ალავესი“ — „ატლეტიკო“, 2-0, „ოსასუნა“ — „ესპანიოლი“ 1-0, „რასინგი“ — „სელტა“ 3-0, „ვალიადოლიდი“ — „ბილბაო“ 2-0, „ბეტისი“ — „რაიო ვალეკანო“ 0-1, „დეპორტივო“ — „მალაგა“ 1-0.

იტალიის სერია „ა“-ს მეთოთხმეტე ტურში კი „ლაციომ“ გაიმარჯვა. რომელმაც სტუმრად გაანადგურეთ ცენტრალურ შეჯიდრებაში 2-1 სპლით „იუვენტუსს“. ანგარიშის მასპინძლებმა გახსნეს (თავი გამოიჩინა ნედვედმა) 34-ე წუთზე, ერთი წუთის შემდეგ ფორვარდ წონასწორობა აღადგინა. მანვე მეორე ტაიმის მე-7 წუთზე გაამარჯვებინა გოლი გაიტანა „ბებერი ქალბატონის“ ლარში.

ფოტო - მეფერხი

ეხა კალაძის „მილანმა“ სტუმრად გაიმარჯვა „ეომოსთან“ 2-1 და 32 ქულით შეინარჩუნა ლიდერობა. 31 ქულა აქვს „ლაციოს“.

ხმა მატჩები: „პიაჩენცა“ — „ეიუვე“ 0-3, „ბოლონია“ — „პარმა“ 2-1, „ინტერი“ — „ატალანტა“ 1-0, „რომა“ — „რეჯინა“ 3-0, „უდინეზე“ — „ტორინო“ 1-1, „ემპოლი“ — „ბოლცანო“ 1-0, „ბრეშია“ — „პერუჯა“ 3-1.

ინგლისის პრემიერლიგის მე-17 ტურში მთავარი სენსაცია „ლივერპულის“, „სანდერლენდთან“ მარცხი (1-2) იყო. „მანჩესტერ იუნაიტედმა“ აუტსაიდერი „ვესტ ჰემი“ გაანადგურა, 3-0.

რაც შეეხება ლიდერს „არსენალს“, ამ უკანასკნელმა ფრედ (1-1) დასძინეთ შეჯიდრა სტუმრად „ტოტენჰემთან“.

ამის მიუხედავად „არსენალი“ კვლავ ირჩინება ლიდერის პოზიციას 36 ქულით. თუმცა მხოლოდ ქულითა უსწრებს „მანჩესტერ იუნაიტედს“.

ხმა მატჩები: „ევერტონი“ — „ბლეკბერნი“ 2-1, „საუთჰემპტონი“ — „ნიუკასლი“ 1-1, „მიდლსბრო“ — „ფულჰემი“ 1-1, „ჩარლტონი“ — „მანჩესტერ სიტი“ 2-2, „ასტონ ვილა“ — „ვესტ ბრომვიჩი“ 2-1, „ფულჰემი“ — „ბირმინგჰემი“ 0-1.

საფრანგეთის პირველ ლიგაში ლიდერი შეიცვალა. „ნიცამ“ სტუმრად კრახი განიცადა „ბორდოსთან“ (0-4), რითაც კარგად ისარგებლა „მარსელმა“, დაამარცხა რა „სედანი“ 2-1. 34 ქულა დააგროვა და ქულით გაუსწრო „ნიცას“.

ხმა მატჩები: „სოშო“ — „მონტპელიე“ 2-0, „რენი“ — „ბასტია“ 2-0, „ლილი“ — „ბასტია“ 1-0, „ნანტი“ — „ტრუა“, 2-1, „მონაკო“ — „გიმგამპი“ 4-0, „ლიონი“ — „მონპელიე“ 1-1, „ლანსი“ — „ასენი“ 1-0. „ოსერი“ — „სტრასბური“ 0-0, „აიაქსი“ — „ლილი“ 2-2.

ჰოლანდიის ჩემპიონატის მე-16 ტურში „აიაქსი“ საკუთარ მოედანზე 2-4 დამარცხდა პსვ „ეინდჰოვენთან“. ამის შედეგად „აინდჰოვენს“ 39 ქულა გააჩნდა და დაწინაურდა კიდეც „აიაქსს“ ორი ქულით ნაკლები აქვს.

ხმა მატჩები: „გრონინგენი“ — „როდა“ 3-2, „ფეიენორდი“ — „ტვენტე“ 2-2, „ბრედა“ — „ვალვაიკი“ 1-0, „ცვოლე“ — „ნაიმეგენი“ 0-0, „გრაფსხაფი“ — „ვიტესი“ 1-1, „ფეინორდი“ — „ალმაარი“ 6-1, „ჭვოლე“ — „უტრეხტი“ 2-2.

შოტლანდიის პრემიერლიგაში შოთა არველაძის „აიაქსი“ უკვე 4 გოლით უსწრებს უეფაღ კოკუტრენტს „სელტიკს. მე-20 ტურში არველაძემ და მისმა თანაგუნდელებმა 3-0 დაამარცხეს „დანდი იუნაიტედი“ და 54 ქულა დააგროვეს. „სელტიკმა“ კი ორი ქულა დაკარგა სტუმრად „ქილმარნოკთან“ (1-1).

ხმა მატჩები: „დანდი“ — „ჰიბერნიანი“ 1-1, „ჰარტსი“ — „პარტიკი“ 1-0, „ლივინგსტონი“ — „ინვერნესი“ 1-2.

ევრო-2008 და ავსტრიაში 6 ათასი ახალი სამუშაო

ცნობილია, რომ ფეხბურთში ევროპის 2008 წლის ჩემპიონატის ფინალური ეტაპის მასპინძლობის უფლება მიენიჭა ავსტრიასა და შვეიცარიას. უკვე ისიც გაირკვა, რომ ჩემპიონატი 7 ივნისს ბერნის სტადიონზე გაიხსნება, ხოლო ფინალური მატჩი 29 ივნისს, ვენაში, ერნსტ ჰაპელის სახელობის შესახვედრო სტადიონზე შედგება. სულ ავსტრიასა და შვეიცარიაში 8 უმაღლესი დონის სტადიონია. ევრო-2008-ის ბიუჯეტი 110 მილიონ ევროს შეადგენს, დაახლოებით ამდენივე თანხა დაიხარჯა ევრო-2000-ისათვის, რომელიც ბელგიასა და ჰოლანდიაში ჩატარდა. ავსტრიასა და შვეიცარიის ფეხბურთის ფედერაციებმა იანვრიდან ბილეთების გაყიდვა დაიწყეს. ბილეთების მილიონ 158 ათასი გულშემატკივარი დაეწერება. აღნიშნული ციფრის 10 ათასამდე ტურნალისტი. გარდა ამისა, ავსტრიაში შეიქმნება 6 ათასი ახალი სამუშაო ადგილი, რომელიც უშუალოდ ევრო-2008-ის ორგანიზაციას მოემსახურება.

იუპანსონმა რუსეთს ევრო-2012-ისათვის კანდიდატურის წამოყენებაა შრჩია

უეფა-ს პრეზიდენტმა ლენარტ იუპანსონმა ამ ქვეყნებს, რომლებიც ევრო — 2008-ის მასპინძლობისათვის ბრძოლაში დამარცხდნენ, ურჩია, თავიანთი კანდიდატურები წამოაყენონ ევროპის 2012 წლის ჩემპიონატის მასპინძლობაზე, განსაკუთრებით კი რუსეთსა და საბერძნეთოურჩეთის „ბაერთაშორისებას“.

ფურნალისტებთან საუბარში იუპანსონმა აღნიშნა, რომ ავსტრია-შვეიცარიას უჩიარატებოდა (ეს ქვეყნები ევრო 2008-ს უმასპინძლებენ) მათმა გეოგრაფიულმა მდებარეობამ განაპირობა.

უეფა ევროპაში ლეგიონერთა მიგრაციის შეჩერებას ცდილობს

ფეხბურთის ევროპული კავშირის (უეფა) ჩინოვნიკები ცდილობენ კლუბ დაწესონ ყველა გუნდისათვის უცხოელ ლეგიონერებთან დაკავშირებით. კერძოდ, უეფას ხელმძღვანელობა აპირებს, თითოეულ ევროპულ გუნდს მოედანზე ყანონის ძალით გამოაყენონის მინიმუმ ხუთი ადგილობრივი ფეხბურთელი, თუმცა ამ შემთხვევაში ევროკავშირის კანონი სამუშაო ვიზის შესახებ უეფას იდეებს ეწინააღმდეგება. და მაინც, უეფა იმედოვნებს, რომ ევროპული გუნდები შედარებით მეტ ყურადღებას დაუთმობენ ადგილობრივი კადრების შერჩევას.

გოგოში ბრაზილიის ოლიმპიურ ნაკრებს გაწვრთნის

ფრანგული საფეხბურთო კლუბ „პარი-სენ-ჟერმენის“ ყოფილი მცველი რიკარდო გომეში ბრაზილიის ფეხბურთელთა ოლიმპიური ნაკრების მთავარ მწვრთნელად დაინიშნა. ამ ქვეყნის ფეხბურთის ფედერაციამ გომეში წინაშე ერთადერთი ამოცანა დაუყენა — ათენის 2004 წლის ოლიმპიური თამაშების ოქროს მედლების მოპოვება. შეგახსენებთ, რომ ბრაზილიელ ოლიმპიელთა საუკეთესო შედეგი იყო საჭერ ვერცხლის მედლების მოპოვება 1984, 1988 და 1996 წლების ოლიმპიურ თამაშებში.

ისევ „სპარტაკ – ალანია“

საფეხბურთო კლუბ „ალანიას“, რომელსაც რამდენიმე დღის წინ სათავეში ჩაუდგა რევაზ ძოძუაშვილი, კვლავ დაუბრუნდა ძველი სახელწოდება — „სპარტაკ-ალანია“. სწორედ ამ სახელწოდებით, 1995 წელს ვლადიკავკაზური კლუბი რუსეთის ჩემპიონი გახდა.

კლუბის უფროსის ვლადიმერ გუდაევის თქმით, ძველი სახელწოდების დაბრუნება სწორედ მრავალრიცხოვანი ოსი გულშემატკივრის სურვილით მოხდა, რომელთაც სწამთ, რომ „სპარტაკ-ალანია“ მომავალ სეზონში კვლავ დაიბრუნებს ძველ დიდებას და ტრადიციებს.

რევივო. შესაძლოა „ჯამბურგში“ აღმოჩნდეს

ტრამბუოლის „ფენერბაჩჩეს“ მოთამაშე ჰაიმ რევივო საბრანსფურო ბაზრის გახსნისთანავე კლუბის დატოვებას აპირებს. მას ჰქონდა შეჯედრები „ფენერბაჩჩეს“ პრეზიდენტთან აზიზ ილდირიმთან. ამ უკანასკნელმა შესთავაზა კონტრაქტის გაგრძელება, მაგრამ რევივომ უარი განაცხადა.

რევივოს შეეძინი დაინტერესებულია „ჰამბურგის“ ხელმძღვანელობა. „რევივო შესანიშნავი ფეხბურთელია. მას ჩვენ დიდი ხანია, ვუთვალთვალებთ და ვიმედოვნებთ, რომ მალე იგი ჩვენი გუნდის ღირსეული დაიცავს“ — განაცხადა „ჰამბურგის“ წინეჯერმა ბაიერსდორფერმა.

ეგვიპტელებმა აფრიკის ჩემპიონთა ლიგა მოიგეს

კაიროს საფეხბურთო კლუბმა „ზამალეკმა“ აფრიკის ჩემპიონთა ლიგის განმეორებით ფინალურ მატჩში დაამარცხა მაროკოს „რაჯი“. ამ შეჯედრაში ერთადერთი გამარჯვების გამო პირველი ტაიმის მიწურულს ტაქერ ახმედს ამიდმა გაიტანა. შეგახსენებთ, რომ ამ გუნდების პირველი შეჯედრა დასრულდა ფრედ 0-0. „ზამალეკმა“ უკვე მეხუთედ მოიპოვა ჩემპიონობა აფრიკის ყველაზე პრესტიჟიან საფეხბურთო ტურნირში.

არსენ ვენგერი ჩემპიონატებისათვის ერთიან ვადებზე ფიქრობს

ლონდონის „არსენალის“ მთავარი მწვრთნელი არსენ ვენგერი თვლის, რომ ევროპის ყველა ქვეყნის ჩემპიონატები უნდა იწყებოდეს და მთავრდებოდეს ერთსა და იმავე ვადებში. „ბოლო წლებში ხშირი შეუთავსებლობის ფაქტები ეროვნული ჩემპიონატებისა და ქვეყნის ნაკრებთა კალენდრებს შორის. ასე რომ არ მოხდეს, საჭიროა შემუშავდეს ერთიანი ევროპული კალენდარი“, — განაცხადა ვენგერმა ფურნალისტებთან საუბარში. „არსენალის“ თავკაცის აზრით, ჩემპიონატები უნდა იწყებოდეს იანვარში და მთავრდებოდეს დეკემბერში.

უეფას თასზე – ევროკუდფინალისგები დანყვილდნენ

გაიმართა უეფას თასის მერვედფინალური ეტაპის წილისყრა. მისი შედეგების მიხედვით, შეგვიძლია დავასკვნათ, რომ ერთობ საინტერესო გუნდები „დავჯახნენ“ ერთმანეთს. მაგალითად, ამ რაუნდში გულშემატკივართა განსაკუთრებულ ინტერესს გამოიწვევს „ოსერი“ — „ლივერპულის შეჯედრა. სხვათა შორის, „ოსერი“ ერთადერთი ფრანგული კლუბია, რომელმაც ამ ეტაპამდე გაიარა, ანადა, ევროტურნირებში წლეულს ფრანგული ფეხბურთი ხუთი გუნდით იყო წარმოდგენილი. თუმცა „ლილი“, „ასე“ „ლანი“ და „ბორდო“ უკვე გამოეთხოვნენ ასპარეზობას.

დაძაბული იქნება მატჩები „სელტიკსა“ და „შტუტგარტს“ შორის. იტალიური „ლაციოს“ მეტოქეა უეფას თასის წლევანდელი გათამაშების „ადმინენი“, — პოლონეთის „ვისლა“, რომელმაც წინა ეტაპზე სტუმრად გაანადგურა (4-1) გერმანული „შალკე“, რასაც ნამდვილად არავინ მოელოდა.

ბაბაცოროთ წიდისყრის სრულ შედეგებს:

ოსერი (საფრანგეთი) — ლივერპული (ინგლისი)
სლავია (ჩეხეთი) — ბეშიქთაში (თურქეთი)
ჰერტა (გერმანია) — ბოავიშტა (პორტუგალია)
მალაგა (ესპანეთი) — აეკ (საბერძნეთი)
ლაციო (იტალია) — ვისლა (პოლონეთი)
ანდერლეხტი (ბელგია) — პანათინაიკოს (საბერძნეთი)
სელტიკი (შოტლანდია) — შტუტგარტი (გერმანია)
პორტე (პორტუგალია) — დენიზლისფორი (თურქეთი)

პირველი მატჩები ჩატარდება 2003 წლის 20 თებერვალს. პირველად დასახელებული გუნდების მოედნებზე. ხოლო ხაპასუხო შეჯედრები შედგება 27 თებერვალს.

ერიქსონი ინგლისის ნაკრებს ტოვებს?

ინგლისის ფეხბურთელთა ნაკრების მთავარმა მწვრთნელმა სვენ-გორან ერიქსონმა განაცხადა, რომ შესაძლოა, დატოვოს თანამდებობა. ეს იმ შემთხვევაში მოხდება, თუ მის მუშაობაში ეჭვნარალისტები უეჭველად ჩაერევიან.

„ჰოესის მხრიდან ზეწოლა მეტად დიდია. მადამპაფლებენ, რომ ინგლისის ნაკრები ყოველთვის ვერ აღწევს ასპროცენტიან შედეგებს. თუ კი საჭიროში ჩაერევა ეს პრაცესი უმჯობესი გადდება, მე წავალ“ — თქვა ერიქსონმა.

NBA

ვაჩილ ჯორდანი კვლებურად ველარ ბრწყინავს

ტოთოხტა - ვაშინგტონი

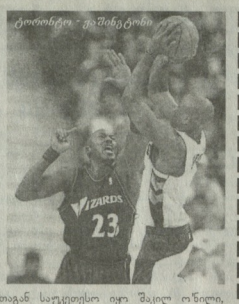

NBA-ს რეგულარული ჩემპიონატის მორიგ ტურში „ვაშინგტონმა" სტუმრად მოუვო „ტორონტოს" 95:82. მართალია, მაიკლ ჯორდანი მოედანზე საუკეთესო არ იყო, ბეურთს ფარიდან მოხსნა 8-ჯერ მოახერხა და 9 შედეგიანი გადაცემაც მიითვალა. „ლეგიონერებმა" საკუთარ მოედანზე „ორლანდო" გაანადგურა 107:84. მასპინძლებთაგან საუკეთესო იყო შაკილ ო'ნილი, რომელმაც თავის გუნდს 30 ქულა შესძინა.

სხვა მატჩები: „ინდიანა" — „ფილადელფია" 107:97, „დეტროიტი" — „ნიუ-ჯერსი" 101:91, „საკრამენტო" — „ნიუ ორლეანი" 107:92.

ევანდერ ჰოლიფილდი დამარცხდა. თბილისელ მსოფლიოს აბსოლუტურ ჩემპიონობაზე ფიქრობს

აბფ-ს გერხიით პროფესიულ კრივს მსოფლიოს ახალი ჩემპიონი ჰყავს. ამ ტიტულისათვის ბრძოლაში კრის ბერდმა 12 რაუნდში ქულებით დაამარცხა ევანდერ ჰოლიფილდი. მთელი ბრძოლის განმავლობაში ბერდი შესაძრნებად სწრაფად მოქმედებდა, თუმცა ისიც გასათვალისწინებელია, რომ მისი მეტოქე უკვე 40 წლისაა. მეშვიდე რაუნდამდე ჰოლიფილდი კარგად ირჭვნებოდა, თუმცა სწორედ ამ რაუნდში მხარი იტკინა. ცხადი იყო, რომ ევანდერს ქულებით ბრძოლის მოგება არ შეეძლო. მხარის ტკივილების ერთადერთი შანსი, მეტოქის ნოკდაუნში გაგზავნა იყო, თუმცა აქამდე საქმეს მაინცა ხომ უნდოდა. ვეტერანმა ვერ შეძლო სუპერმძიმე წონაში მსოფლიო ჩემპიონის ტიტულის მეხუთედ მოგება. რეფერებმა უპირატესობა ბერდს მიაკუთვნეს. ბრძოლის შემდეგ ჰოლიფილდმა განაცხადა, რომ არ აპირებს დიდი სპორტიდან წასვლას და მისი მიზანი ისევ მსოფლიოს აბსოლუტური ჩემპიონობაა. ამ ბრძოლის შედეგად ჰოლიფილდმა 5 მილიონნი დოლარი მიიღო, ხოლო ახალმა ჩემპიონმა ბერდმა — 2 მილიონ 500 ათასი.

ფოტო - ეფპი

ლუისი კლიჩკოებთან შეხვედრაზე უარს ამბობს

კრივის სამყარო გააოგნა ლენოქს ლუისის ბოლო განცხადებამ, რომლის თანახმადაც მსოფლიოს საუკეთესო მოკრივე სუპერმძიმე წონაში ჯერჯერობით არ აპირებს ვიტალი კლიჩკოსთან შებრძოლებას.

არადა, ორი კვირის წინ ლუისი აცხადებდა, რომ მომავალი წლის 8 მარტს რინგზე კლიკოს პირისპირ წარსდგებოდა. რატომ შეცვალა გადაწყვეტილება ლენოქსმა?

„რა მოხდა ამისთანა? — თვითონაც „გაუკვირდა" ლენოქს — მე არ ვამბობ უარს კლიჩკოსთან ბრძოლაზე უბრალოდ, არ ვიცი წინასწარ, თუ როდის შევძლებ მასთან შებრძოლას, თუნდაც იმიტომ, რომ I მარტს დანიშნული ორთაბრძოლა ჯონ რუისსა და რონ ჰარისს შორის და ამ შებრძოლის შედეგის მიხედით დავდგებით მომავალს".

ლუისის ამგვარი განცხადება ვერანაირ კრიტიკას ვერ უძლებს. სპეციალისტები ფიქრობენ, რომ ლუისს, უბრალოდ, არ სურს ბრძოლა კლიჩკოსთან, რომელსაც აშკარად მასზე ძლიერ მოკრივედ თვლიდა, ანუ სხვანაირად რომ ვთქვათ, ლენოქს დამარცხება არ სურს იგემოს და მსოფლიოს საუკეთესო მოკრივის იმიჯის, რაც შეიძლება, დიდხანს გაძლოს. ამასთან ერთად, ლუისი იმასაც ამბობს, რომ მისთვის კლიჩკოების უფროსი მშვილიერ მეტოქეს არ წარმოადგენს.

„დღეისათვის კლიჩკოს არ დაუმსახურებია ჩემთან შეხვედრა, — ამბობს ლუისი, — ვინ არის ბოლოს და ბოლოს ვიტალი? ვიცვალოთ. — მეორე მაიკ გრანტი. გახსოვთ, რა ეუქნენი გრანტს 2000 წელს? მეორე რაუნდში ნოკაუტში გაგზავნეს, იგივე დავმარცხებ კლიჩკოსაც". ერთი რამ ცხადია, ლუისს სურს, სპორტიდან დაუმარცხებლად წავიდეს, — ის ხომ 37 წლისაა.

მერიონ ჯონსი მღვრთნელს გაშორდა

სამზოს ოლიმპიურმა ჩემპიონმა, მძლეოსანმა მერიონ ჯონსმა გადაწყვიტა საკუთარ მწვრთნელთან ტრევორ გრემთან განშორება „პრინციპული უთანხმოების" გამო. ჯონსი ამჟერად ახალ მწვრთნელთან, კანადელ სპეციალისტთან დერეკ ჰაზსენთან ერთად მიშუამეება.

„მეგახსენებთ, რომ გრემი მერიონ ჯონს 1997 წლიდან ავარჯიშებდა, 2000 წლის ოლიმპიურ თამაშებში ჯონსმა ხუთი (!) ოქროს მედალი მოიპოვა, რაც განუმეორებელ მიღწევად რჩება. ამიტომაც, ჯონსისა და გრემის განშორებამ საზოგადოება გააოცა.

„ჩვენ, უბრალოდ, სხვადასხვაგვარად ვაზროვნებთ გარკვეულ საკითხებზე და ამ ეტაპზე ჩვენი დაშორება საუკეთესო გადაწყვეტილება იყო", — განაცხადა მერიონ ჯონსმა.

რეკორდი ცაში

საჰაერო ჯამბაზების ინტერნაციონალურმა გუნდმა არიზონას ცაში ახალი მსოფლიო რეკორდი დაამყარა. 20 ქვეყნის 300-მა წარმომადგენელმა ლამაზ სანაპიროს წარმოადგინეს. წინა რეკორდი დაფიქსირდა 1996 წელს ტაილანდში, როცა ამდაგვარ შოუში 285 პარაშუტისტი მონაწილეობდა. არიზონას ცაში დამყარებული რეკორდი კი გინესის წიგნში შევა.

ᲐᲠᲛᲡᲢᲠᲝᲜᲒᲘᲡ ᲓᲘᲓᲘ ᲡᲐᲠᲙᲐᲖᲛᲘᲡ ᲛᲔᲝᲠᲔ ᲬᲚᲘᲡ ᲨᲔᲛᲓᲔᲒᲘ ᲜᲐᲜᲐ

საბედნიერმა ამერიკელმა ჟურნალისტმა ლეს არმსტრონგმა განაცხადა, რომ სპორტული კარიერის დასრულებას 2004 წლისთვის აპირებს. „ფეხჭრობ, რომ ორი წლის შემდეგ დადება ჯვარზე ხელს აღვიდე დრო სპორტიდან წასასვლელად" — თქვა არმსტრონგმა. მომავალ სეზონში ამერიკელი ველომბრძოლი აპირებს, გამეოროს ლეგენდარული მოგზაურობა ინდურაინის რეკორდი, რომელსაც ხუთჯერ მოგო „ტური დე ფრანსი". არმსტრონგის ანგარიშზე კი ჯერჭერობით ოთხი გამარჯვება.

ᲛᲜᲘᲨᲕᲜᲔᲚᲝᲕᲐᲜᲘ ᲡᲞᲝᲠᲢᲣᲚᲘ ᲒᲐᲓᲐᲪᲔᲛᲔᲑᲘ

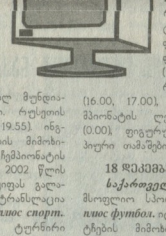

17 დეკემბერი, სამშაბათი

საქართველოს ტელევიზია. I არხი. „ფიფას გალა წარმოდგენა". პორტალური რეპორტაჟი მარინეულიდან (0.30). ***ევრიკა.*** მსოფლიო სპორტი (20.00)). ***მე-9 არხი.*** მსოფლიო რაგბი (12.00). ***HTB плюс футбол.*** გერმანიის ჩემპიონატის მატჩების მიმოხილვა (14.00). „ფეხბურთის მენეჯერი" (15.00). მინიფეხბურთი. ლეგენდების თასი (15.25, 16.55, 18.25, 19.55). ინგლისის ჩემპიონატის მატჩების მიმოხილვა (21.00)). ესპანეთის ჩემპიონატის მატჩების მიმოხილვა (23.05). 2000 წლის საუკეთესო ფეხბურთელი. ფიფას გალა-წარმოდგენა. პირადპირი ტრანსლაცია ესპანეთიდან (0.00).. ***HTB плюс спорт.*** ტაილანდის, საერთაშორისო ტურნირი „ბერე დიდის თასი" (14.40). მხატვრული ტანვარჯიში. რუსეთის ჩემპიონატი (18.00). კალათბურთი. ჩემპიონთა თასი (0.00). სპორტული ცისკენი (1.45). ***EUROSPORT*** ცურვა. ევროპის ჩემპიონატი (11.30). ტრამპლინიდან ხტომა. მსოფლიო თასი (13.00, 20.00). ფეხბურთი. ევროლიგები (18.30). ჩოგბურთი. ატპტრალის ღია ჩემპიონატი (16.00, 17.00). ფეხბურთი. ევროპის ჩემპიონატის ლეგენდები (23.00). კრივი (0.00). ფიგურული კიბორაობა. ოლიმპიური თამაშები სოლტ-ლეიკ-სიტიში (2.15)

18 დეკემბერი, ოთხშაბათი

საქართველოს ტელევიზია. ევრიკა. მსოფლიო სპორტი (11.20, 22.30) ***HTB плюс футбол.*** იტალიის ჩემპიონატის მატჩების მიმოხილვა (13.15), ინგლისის ჩემპიონატის მატჩების მიმოხილვა (14.15). მინიფეხბურთი. რუსეთის თასი (15.25, 16.55, 18.25, 19.55). იტალიის ჩემპიონატის მატჩების მიმოხილვა. (22.05), განეული კერის ჰიტ-პარადი (23.20) ***HTB плюс спорт.*** ჰოკეი ნხლ-ის ჩემპიონატი (11.45, 22.25), კალათბურთი. ჩემპიონთა თასი „ჩიმკი", „ლუტუსის რიტმ" (17.20), ბრძოლა K-1-ის ფორმით (20.15). ნხლ-ის კვირეული (21.30, 1.25). ***EUROSPORT*** ფეხბურთი: ევროპის ჩემპიონატების ლეგენდები (13.00), ევროპის ჩემპიონატების კლასიკა (14.00, 19.00, 22.00), ზამთრის სპორტის სახეობები. მსოფლიო თასი (15.00, 15.30, 16.00), ჩოგბურთი. ატპტრალის ღია ჩემპიონატი (16.30), რაღი. მსოფლიო ჩემპიონატი (20.00), სატყნოსნო სპორტი. მსოფლიო თასი (1.00). ფეხბურთი. უეფას ჩემპიონთა ლიგის კლასიკა (2.15).

19 დეკემბერი, ხუთშაბათი

საქართველოს ტელევიზია. ევრიკა. მსოფლიო სპორტი (11.20, 20.00). ***HTB плюс футбол.*** მინიფეხბურთი. რუსეთის თასი (13.15, 15.55), იტალიის ჩემპიონატის მატჩების მიმოხილვა (15.00), განეული კერის ჰიტ-პარადი (17.10, 19.20, 21.05, 23.40), „ფუტბოლ მენეჯერი" (23.10), ესპანეთის ჩემპიონატის მატჩების მიმოხილვა (1.25). ***HTB плюс спорт.*** ბრძოლა K-1-ის ფორმით (13.05), მაგიის ჩოგბურთი. ფინალი (18.00), ნხლ-ს საკალათბურთო მიმოხილვა (23.20, 2.00) კოსიკი-კარაბე. რუსეთის თასი (0.35). ***EUROSPORT*** ზამთრის სპორტის სახეობები. მსოფლიო თასი (12.00, 13.15, 16.30, 17.15, 19.45, 20.45), ჩოგბურთი. ატპტრალის ღია ჩემპიონატი (14.30), ფეხბურთი: უეფას ჩემპიონთა ლიგის კლასიკა (22.00), ევროპის ჩემპიონატების ლეგენდები (0.00), საცხენისნო სპორტი. კონკური. დიდი ბრიტანეთიდან (1.00), „ჟორმუღა-1" (2.15).

ᲙᲠᲘᲡᲢᲝᲠᲓᲘ № 98

თარასუშვილ: 1.არგენტინის ნაკრების წევრი, თავდამსხვრეი. 3. იუგოსლავიელი ფეხბურთელი. 5. გამოჩენილი ბრაზილიელი ფეხბურთელი და მწვრთნელი. 8. ვერმანელი თავდამსხვრეი, 1990 წლის მსოფლიოს ჩემპიონი. 11. თბილისის „დინამოს" ნახევარმცველი 1945-54 წლებში. 12. ფრანგული კლუბი. 14. ფეხბურთის იეგოსლავიელი სპეციალისტი, 16. ცნობილი ჭარიელი მსჯავი, 17. ბრაზილიელი მცველი, 1970 წლის მსოფლიოს ჩემპიონი. 20. „ინტერის" თავდამსხვრეი, იტალიის ნაკრების ფორვარდი. 22. ფრანგული კლუბი. 25-26 ესპანეთის ნაკრების ნახევარმცველი. 26. იუგოსლავიელი ფეხბურთელი. 27. რუსი თავდამსხვრეი, მელბურნის ოლიმპიადის ჩემპიონი. 29. სათამაშო პერიოდი. 30. მადრიდის „რეალის" თავდამსხვრეი. 32. იტალიის ნაკრების ყოფილი თავდამსხვრეი. 33. ესპანელი ფეხბურთელი — მეკარე. 35. „ბარსელონას" ნახევარმცველი. 36. მიუნხენის „ბაიერნის" ფორვარდი. 39. წარსულში გამოჩენილი იუგოსლავიელი თავდამსხვრეი. 41. მსოფლიოს ყველა დროის ერთ-ერთი საუკეთესო მეკარე. 43. იტალიური კლუბი. 44. რუსი ფეხბურთელი, ნაკრების ყოფილი წევრი.

ᲨᲕᲔᲣᲚᲐᲓ: 1. იტალიელი მსაჯი. 2. 60-70-იანი წლების გამორჩენილი არგენტინელი ფორვარდი. 3. ჭრთული სპორტული კომენტატორი. 4. თბილისის „დინამოს" ნახევარმცველი 1954-67 წლებში. 5. ლეგენდარული ესპანელი მეკარე. 6. ნორვეგიის ნაკრების მწვრთნელი. 9-26 თბილისის „დინამოს" ნახევარმცველი 1975-82 წლებში. 12. 1968 წლის ევროპის საუკეთესო ფეხბურთელი. 13. „ჟირონდას" ურუგვაელი ფორვარდი. 16. „რომას" თავდამსხვრეი. 18. „არსენალის" თავდამსხვრეი. 19. თბილისის „დინამოს" მეკარე 1972-79 წლებში. 20. იტალიელი ვეტერანი ფეხბურთელი. 23. ცნობილი ხორვატი მწვრთნელი. 24. პოლონეთის ნაკრების ნახევარმცველი 1968-78 წლებში. 26. იტალიელი მეკარე. 1970 წლის მსოფლიოს ვიცე-ჩემპიონი. 28. ცნობილი გაწელი თავდამსხვრეი. 29. იტალიელი ფეხბურთელი, მეკარე. 31. არგენტინელი ნახევარმცველი, 1978 წლის მსოფლიოს ჩემპიონი. 32. ვეტერანი იტალიელი ფეხბურთელი. 33. იტალიური კლუბი. 34. „პორტუს" ბრაზილიელი ლეგიონერი. 36. „ბეკენბრნის" შვეიცარიელი მცველი. 37. „იუვენტუსის" და იტალიის ნაკრების ფორვარდი.

ᲓᲘᲐᲒᲝᲜᲐᲚᲣᲠᲐᲓ: 11-2 რუსული კლუბი. 7-21. გერმანიის ყველა დროის ერთ-ერთი საუკეთესო ბომბარდირი. 22-10. გერმანული ნახევარმცველი, 1974 წლის მსოფლიოს ჩემპიონი. 5-15. 1996 წლის ევროპის საუკეთესო ფეხბურთელი. 38-28 სომხური კლუბი. 33-42. გერმანიის ნაკრების მეკარე 1966-79 წლებში. 29-40 იტალიელი მცველი, 1982 წლის მსოფლიოს ჩემპიონი. 44-37. იტალიური კლუბი.

ᲙᲠᲝᲡᲕᲝᲠᲓᲘ №97 ᲞᲐᲡᲣᲮᲔᲑᲘ

თარასუშვილ: 3. გარინჩა, 7. პრიმაზეკა, 8. მარადონა, 10. რაი, 12. „ინტერი", 13. რაბანოს, 14. ეშვორთი, 17. კარტერიასი, 19. ბეკენბოთ, 20. ხერეი, 22. გრაბოვსკი, 24. ლაპა, 26. „ბასტია", 27. იპოში, 29. ხიდინკე, 30. კანი, 31-32. ვილერი, 33. ვოგელი, 34. ფუხს, 37. „პორტუ", 38. ბერთო, 40. „ალანია", 41. ფიგო, 42. ანასტოპი, 44. ოლიე, 45. კამოლიტი, 47. ირონდინი, 51. ლინეკერ, 53. ეფენბერგი, 54. „ედინბურგი", 55. ობსპრიმი, 56. ჯენერალი.

ᲨᲔᲣᲚᲐᲓ: 1. „ბოლონია", 2. ატკო, 3. გაზეევი, 4. „ინტერი", 5. პაპი, 6. რონალდო, 7. პიიე, 9. ალენი, 11. ამორიმო, 15. სტიეფკი, 16. ბეკენთი, 18. ფაბი, 19. მეხი, 21. „ესპანიოლი", 22. გვარდიოლა, 23. ოთხეთანი, 25. მინჩუეთი, 28. „ოხერი", 35. „კალიარი", 36. გალეგეი, 38. პრაბი, 39. ოვიჩი, 43. ორტეგა, 45. კოდეში, 46. ტალი, 48. „ლაზიო", 49. ოკბეხი, 50. ვარეხა, 52. შარეი.

ᲡᲐᲮᲔᲚᲝᲕᲐᲜᲘ ᲨᲐᲮᲛᲐᲢᲘ

ᲠᲘᲪᲮᲕᲘᲡ ᲛᲐᲒᲘᲡᲢᲠᲘᲡᲣᲚᲘ (ᲐᲚᲔᲥᲡᲐᲜᲓᲠᲘᲐ)

ᲨᲐᲛᲐᲗᲘ 2 ᲡᲐᲚᲐᲨᲘ

წინა ნომრის ამოცანის ამოხსნა:

1. ლხ7! მ:ქ7ა 2. მგ5X; 1. ...ც4÷ 2. ქ:ც4X;
1. ...ც:გ3 2. ლც:f3X; 1. ...ც:d5 2. მ:f2X.

მთავარი რედაქტორი თენგიზ ბაჩეჩილაძე

თბილისი, 380008, მ. კოსტავას 14. ტელ. 99-56-14, 899 55 48 97. ინდექსი 66435 INDEX. ელექტრონული ფოსტა: gazeti_lelo@hotmail.com