ეროვნული ბიბლიოთეკა

გაზეთის ელექტრონული ვერსია ინტერნეტში:
http://www.opentext.org.ge/lelo

ლელო

№ 99
(11 658)

17 – 19 დეკემბერი, 2002 წ. ფასი 40 თეთრი

გამოდის 1934 წლის 13 აპრილიდან

ნოემბერში წაიკითხავთ:

- „ფარჩო“ კახელებს გამორჩეულად ჰყვარებიათ...
- დავიბრუნებთ ციგაობას?
- ვისაც შეშა ეხმარება, სრულყოფილი საქმიანობით სწყობა გამოირჩევა
- ვლადიკავ ელოშვილი – უნიკალური შეხვედრების და ვნებათაღელვის კაცი
- მისამართი: რონალდოს ძუჩა, რონალდო...

საქართველო GEORGIA

სეოკ-ის წევრთა საყურადღებოდ!

დღეს, 20 დეკემბერს, 12 საათზე სასტუმრო „შერატონ მეტეხი პალასში“ გაიმართება საქართველოს ეროვნული ოლიმპიური კომიტეტის სესია.

სეოკ-ის წევრთა რეგისტრაცია დაიწყება იქვე 11 საათიდან.

სეოკ-ის აღმასკომი

საქართველო GEORGIA

ხვალ საქართველოს ოლიმპიური კომიტეტის ყოველწლიური სესია ჩატარდება.

წარმატებებს ვუსურვებთ სესიის მონაწილეებს მუშაობაში ქართული ოლიმპიური სპორტის საკეთილდღეოდ!

საქართველო GEORGIA

„დაიმახსოვრე და მიიღე“

სწორედ ასე შეიძლება მოკლედ გამოითქვას საქართველოს სპორტის სახელმწიფო დეპარტამენტის გადაწყვეტილება უცხოელი სპეციალისტებისათვის „საქართველოს დამსახურებული მწვრთნელის“ წოდების მინიჭების თაობაზე. მას შემდეგ, რაც სპორტის მთავარი მესაჭის ფუნქცია ირაკლი მეძმარაშვილს დაეკისრა, მისი თაოსნობით, უცხოელ სპეციალისტთა ახეთი სტატუსირება პრაქტიკაში დაინერგა. გაიხსენეთ, მორაგბეთა ჩვენი ეროვნული ნაკრების მთავარი მწვრთნელის, ფრანკი კლიდ სორელისა და მოციყვრავე ვახტანგ მურვანიძის მწვრთნელის, ცნობილი რუსი სპეციალისტის ელენა ჩაიკოვსკაიას დამწყლის დაფასება „საქართველოს დამსახურებული მწვრთნელის“ წოდების მინიჭებით.

ახლა ამგვარი დაფასების შანსი გაჩნია უცხოელ ფეხბურთის სპეციალისტებს, რომლებიც ქართულ კლუბებს თავკაცობენ. რომელი უცხოელის ხელმძღვანელობითაც გუნდი გახდება ქვეყნის ჩემპიონი მომავალი წლის მაისში, მწვრთნელს მეჭანყურად მიენიჭება ზემოხსენებული სატატუსო წოდება. საქმეს კი ისეთი პირი უჩანს, გაიხსენებთ, ფრანკი კლიდ სორელისა და მოციყვრავე ვახტანგ მურვანიძის მწვრთნელის, ცნობილი

ელგუჯა ბერიშვილს!

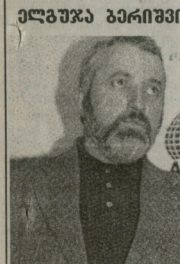

ამასობაში 50 წელსაც მოუწევთ ვიდა, — საიუბილეო თარიღს, რომელთაგან საუკუნის მეოთხედზე მეტი ქართული სპორტის კალმით სამსახურსაა შეწირული. ქართულ სპორტულ ჟურნალისტიკაში შენ მოხვედი შენი ხელწერით და თვალსაჩინო კვალიც დატოვე. შემდეგ გახდი ქართული სპორტული ჟურნალისტიკის ინტერესების დამცველი და მისი უბრალესი დარაჯი. ალერ უკვე ათი წელიწადია, შესაძლებლობების ზღვარზე განაგებ ქართული სპორტული ჟურნალისტიკის საქმეებს. ამ წლებმა არაერთი საინტერესო ღონისძიება მოითვალა, რომელთაგანაც უმთავრესი იყო ქართული ოლიმპიური ენციკლოპედიის გამოცემა. ახლა კი, ქართული სპორტული ენციკლოპედიის შედგენას ხელმძღვანელობ ჩვეული რუდუნებით.

მოიღე საუკეთესო სურვილები და ულრმესი მადლობა ჩვენი რიგების ერთიანობისათვის, რაც, საშუხაროდ, სანატრელი გაუხდა ქართველ საზოგადოებრიობას.

გულითადად გილოცავთ დაბადებიდან საიუბილეო თარიღს.

საქართველოს სპორტულ ჟურნალისტთა ასოციაციის პრეზიდიუმის წევრები, კოლეგები.

სოფიკო ახმეტელის ორი ბრწყინვალე გამარჯვება

ზამთრის სპორტის სახეობებში პირველი ქართველი ოლიმპიელი ქალის სოფიკო ახმეტელის სპორტული ბიოგრაფია გუშინ და გუშინწინ ორი ბრწყინვალე მიღწევით შეივსო. თბილისის სახელმწიფო უნივერსიტეტის ჟურნალისტიკის ფაკულტეტის სტუდენტმა, როგორც ცნობილია, ამას წინათ, წარმატებით ისპარეზა სტუდენტთა შეჯიბრებაში, ახლა კი ჩვენი სამთამოეხილაშერე იტალიის საკურორტო ქალაქ ბორმის ტრასებზე საერთაშორისო ფედერაციის ეგიდით გამართულ საკვალიფიკაციო შეჯიბრებაში ჩაება და წარმატებითაც. გუშინწინ, სოფიკომ გიგანტურ სლალომში არავის დაუთმო პირველობა 80 მონაწილეს შორის, გუშინ კი ასევე კვარცხლბეკის უმაღლეს საფეხურზე ავიდა სპეციალურ სლალომში გამარჯვებისათვის.

როგორც ხედავთ, ჩვენი სპორტსმენი დამაჯერებლად ჩაერთო ახალი სპორტული სეზონის ასპარეზობებში და მისგან ახალ წარმატებებს ვნედავდით. რაც მთავარია, საქართველოდან ორგზის ოლიმპიელმა, მესამედაც უნდა შესძლოს ზამთრის ოლიმპიადაში ასპარეზობა.

შეძლებს კიდეც!

„დინამო“ გავიდა!

ვერის ბაღი. მ. ქავკავაძის სახელობის საკათედრო დარბაზი. 18 დეკემბერი.

დინამო (თბ) – ნეფტ დევონი (ბაძო) 131:99 (60:43)
19:22; 31:26; 39:21; 32:30.

განსაკუთრებით შთამბეჭდავად მასპინძლებმა მესამე პერიოდში ითამაშეს და ეს ანგარიშიც აისახა. ფაქტობრივად, აღმათ, სწორედ აქ გადაწყდა მატჩის ბედი და თბილისის „დინამო“ მეორე გუნდი გახდა, რომელმაც „ჩელენჯის“ თასის შემდგომ ეტაპზე ასპარეზობის უფლება მოიპოვა. „ახალ ყველაფერს გადაწყდეს წილისყრა, გააჩნია ვის გადავეყრებით, თუ მომდევნო ტურის პირველ მატჩს წარმატებით გავიელით, ჩათვლეთ, რომ უკვე კარგი გუნდი გვყავს“ — განაცხადა მატჩის შემდეგ დინამოელთა თავკაცმა ლევან მოსეშვილმა.

როგორც ხედავთ ამ მატჩში „დინამომ“ 131 ქულა მოაგროვა, რაც წლევანდელი სარეკორდო შედეგია.

ჩვენმა გუნდმა ასეთი შემადგენლობით ითამაშა: **ბეგანაშვილი** (21 ქულა, 4 ბოხსა, 2 პახი, 3 ჩაჭრა, 1 ფოლი), **ნაცვლიშვილი** (12, 5, 1, 1, 2), **ჩხეიძე** (20, 2, 1, 2, 0), **შუაბე** (6, 6, 0, 2, 0), **სიროვინა** (22, 8, 0, 9, 3), **თორთლაძე** (3, 1, 1, 0, 0), **ულენტი** (12, 1, 0, 2, 2), **მარკოშვილი** (12, 3, 1, 0, 1), **ჯაფარიძე** (14, 5, 0, 0, 4), **ჩუბინიძე** (9, 2, 0, 0, 0).

ირაკლი სარალიძე

ანონსი

შემდეგ ნომერში:

რუგრიკაში „ახალი თაობის შეხვედრები“ ლელა ჭანტურაძის რესპონდენტი იქნება შუროს ბურნაძე

გუროს ჩხიკვაძე ვოგიტისროს: როგორ შეიშერის აბაღლება და დაცემა

ბრაზილიის ნაკრების და იტალიური „მილანის“ ნახევარმცველა რივალდო გახდება, რომ მისმა ყოფილმა კლუბმა — „ბარსელონამ“ სასწრაფოდ უნდა გამოიცვალოს მწვრთნელი.

„თქვი კატალონიელები ღუი ვან გაალს ჩამოშორებენ, ყველაფერი გამოსწორდება. მოეხედვიდა იმისს, რომ „ბარსელონამ“ მართალი ჩემპიონთა ლიგაში, თუმცა ეროვნულ ჩემპიონატში წარუმატებლად თამაშობს და მხოლოდ მე-13 ადგილზეა“.

რივალდოს სენსაციური განცხადება: „ბარსელონას“ ღუი ვან გაალი უნდა ჩამოშორდეს!

ჯენტლმენის თასი

„ჯენტლმენის თასის“ გათამაშების წინ დიდი აქციოგაცია

„ჯენტლმენის თასი“ ტრადიციულად თამაშდება. წლეულს ფეხბურთელთა გუნდები მეოერთმეტედ იბრძოლებენ მთავარი პრიზისათვის. თამაშები ზეგ დაიწყება და დასრულდება 28 დეკემბერს. მონაწილეობენ: თბილისის „დინამო“, „ლოკომოტივი“, „გორდა“.

განზრახულია ლეგიონერთა ცალკე გუნდად ასპარეზობა. ცხადია, იქნება სხვა გუნდებიც. ცალკე ჩატარდება ბავშვთა ტურნირი. ცნობისურა გაიმართება „ყუს ტბაზე“ მდებარე რესტორან „ეიფელში“.

სპონსორები არიან: „მთავარი გაზეთი სპორტი“, „ბომბელ-1“, „ყუს ტბა 21-ე საუკუნე“, ეროვნული ზარაფხანა კომპანია „უაზბანკი“...

„რეალის“ 100 წლის იუბილესადმი მიძღვნილი...

მსოფლიოს საუკეთესო საფეხბურთო კლუბის — მადრიდის „რეალის“ დაარსების ასი წლის იუბილესთან დაკავშირებით, ოთხშაბათს, გვიან ღამით გაიმართა ამხანაგური მატჩი ესპანეთის სამეფო გუნდსა და მსოფლიო ნაკრებს შორის. როგორც ცნობილია, ასეთი რანგის შეხვედრები (მით უმეტეს — საიუბილეო) უფრო შოუს წააგავს და საყიროო ანგარიშით სრულდება-ხოლმე. არც აღნიშნული თამაში იყო გამონაკლისი. მაყურებლებმა მოიდანზე იხილეს მსოფლიო კლასის ვარსკვლავები: ზინედინ ზიდანი, ლუის ფიგუ, რაული, რონალდო, კაფუ, ლიზარაზუ, მალდინი, რობერტო ბაჯო, რივალდო და სხვები.

ანგარიში კლოზემ გახსნა 29-ე წუთზე. ტაიმის მაწურულს კაკამ თითქმის ნახევარი „რეალი“ მოატყუა და უკვე ორი ბერთით დაწინაურა მსოფლიოს ნაკრები.

მეორე ტაიმის დასაწყისში სისხემ უკვე 3-0 გახადა და ამის შემდეგ „რეალის“ დროც დადგა. სოლარიმ, ტოტემ და კამბიასომ სამჯერ აიღეს მსოფლიო ნაკრების კარი და მატჩიც ფრედ — 3-3 დასრულდა.

გაგაცნობთ გუნდების შემადგენლობებს.

რეალი: კასილიასი (სესარი, კარლოს სანჩესი), მინიამბრესი (ოლაფიო), პაკონი (რუბენი), ელგერა (ბორხა), რაული ბრავო, კონსეისოო, (სელდონი), გუტი (სოლარი), ფიგუ (მაკმანამანი), ზიდანი (ტოტე), რაული (მორინტესი, კამბიასო), რონალდო (პორტილიო).

მსოფლიო ნაკრები: კასპერაო (ბისარი), კაფუ (ჩა დუ რი), ლიზარაზუ (ტოოო), მალდინი (სისე), მარკესი (ნაიბტეი), ბალაკი (ხოკინი), ბარახა (იაკინი), ნაკატა (ალესანდრო), ბაჯო (კაკა, ტორესი), კლოზე (მაკაო, მიატოვიჩი), რივალდო (ვილმოტსი).

რეალი - მსოფლიო ნაკრები

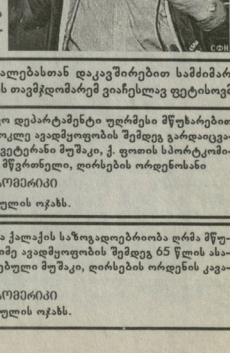

საქართველოს სპორტის სახელმწიფო დეპარტამენტი ღრმა მწუხარებით იუწყება, რომ გარდაიცვალა სახელგანთქმული და პოპულარული მსახიობი და სპორტული კომენტატორი, საქართველოსა და სსრ კავშირის სახალხო არტისტი

კოტე მახარაძე

და უსაძმოდ განსვენებულის ოჯახს, მთელს ჩვენს საზოგადოებრიობას.

გუშინვე კოტე მახარაძის გარდაცვალებასთან დაკავშირებით სამძიმარი გამოთქვა რუსეთის სპორტკომიტეტის თავმჯდომარემ ვიაჩესლავ ფეტისოვმა

საქართველოს სპორტის სახელმწიფო დეპარტამენტი უღრმესი მწუხარებით იუწყება, რომ უკურნებელი სენით ხანმოკლე ავადმყოფობის შემდეგ გარდაიცვალა ქართველი სპორტის ღვაწლმოსილი ვეტერანი მუშაკი, ქ. ფოთის სპორტკომიტეტის თავმჯდომარე, დამსახურებული მწვრთნელი, ღირსების ორდენოსანი

ოთარ ხომერიკი

და სამძიმარს უცხადებენ განსვენებულის ოჯახს.

ქ. ფოთის მთავრობა, საკრებულო და ქალაქის საზოგადოებრიობა ღრმა მწუხარებით იუწყებიან, რომ ხანმოკლე მძიმე ავადმყოფობის შემდეგ 65 წლის ასაკში გარდაიცვალა სპორტის დამსახურებული მუშაკი, ღირსების ორდენის კავალერი, ფოთის თვალსაჩინო მოქალაქე

ოთარ ხომერიკი

და სამძიმარს უცხადებენ განსვენებულის ოჯახს.

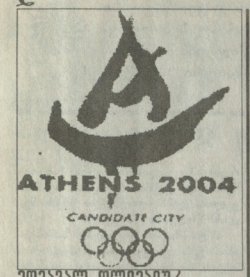

2004 ოლიმპიურ თამაშებამდე 1 წელიწადი და 8 თვე დარჩა

ზამთრის მომავალ ოლიმპიურ თამაშებს 3 წელიწადი და 2 თვე გვაშორებს

მრეწველობა გადაარჩენს საქართველოს, საქართველო – ქართულ სპორტს!

ოტბაასის ფუბურთელთა გუნდი „ზღვაური“ და მწვრთნელი თენგიზ კვარაცხელია

ბავშვთა ფეხბურთი

გალში ქართულ ფეხბურთს თამაშობენ

1990 წელს, ეროვნული ჩემპიონატის დაწყო, უმალვე ღიგაში ფეხბურთის სამი გუნდი მონაწილეობდა. სოხუმის „ცხენი“, ოჩამჩირის „მცირენი“ და გალის „მზიური“. იმ პერიოდში ვეტერანმა ფეხბურთელმა, გალის რაიონის სოფელ ოტობაიას მკვიდრმა თენგიზ კვარაცხელიამ საკუთარი სოფლის გუნდი ჩამოაყალიბა და რეგიონულ პირველობებზე პირველი ადგილი დაიკავა, მაგრამ, იმ დაიწყო და ფეხბურთისთვის ეიღა ეცალა...

თენგიზ კვარაცხელიამ მაინც ვერ მოისვენა და წლეულს, მსოფლიო ჩემპიონატის დღეებში თავის სოფელში ისევ შეირბინა გუნდი, — ამჯერად ბავშვებისა. თენგიზის გუნდში რომელსაც „ზღვაური“ ჰქვია, ოტობაიელთა გარდა თამაშობენ სოფლების, ფიზორისა და გაგიდას სკოლის მოწაფეებიც. სულ — 28 ბავშვი. ქართველთა მფარველობა ოტბაიაში — 300-მდე, ამათი ერთადერთი სიხარული ფეხბურთია და თამაშობენ პატარებიც, ამ კეთილშობილური საქმეში თენგიზ კვარაცხელიას გვერდში უდგას ფიზორელი გელა სიჭინავა.

საქართველოში ფეხბურთის ძალიან უპირს და აფხაზეთში რაღა იქნება? ოტობაიელ პატარებსაც აკლიათ ბურთები და ფორმა, მაგრამ ამ კუთხეში, ორთეფიანთ რომ წალეს, მოიცლის მათთვის ვინმეც და მაინც, აღმოჩნდნენ კეთილი ადამიანები, რომლებიც გელეს ეწმენდებიან. „ირაოს“ საფეხბურთო სკოლის დირექტორმა ზაზა დიდებაშვილმა აფხაზური გუნდი უფასოდ მიიღო საფეხბურთო ტურნირზე, რომელიც ცირას დაიწყება.

მოგით ერთად ვეტერანთა პატარა ქართველებს აფხაზეთიდან!

მამუკა ქვარაცხელია
სფეჯ პრეს-ცენტრი

მეცნიერებაშიც მწვრთნელთა ნაკლებობაა

საუკუნოთა მეცნიერისა და შესანიშნავ მოამულეს, კაკაბაძეს, პირისა და ტან-ზანის მოიანგიან განხორციელებული ეროვნულის ასპექტების მონაწილეს, ჩარიოლანთა დიდი გვარის ღირსეულ წარმომადგენელს, ზოთა ჩართილს 70 წელი შეუსრულდა.

ბევრი თქმულა და დაწერილა ამ დიდებული პიროვნების მეცნიერულ და სპორტულ მოღვაწეობაზე, არაერთი მეცნიერული ნაშრომი დაუქვეყნებია, როგორც საქართველოს მეცნიერთა აკადემიის არქეოლოგიური ექსპედიციის ხელმძღვანელს, ისტორიულ მეცნიერებათა დოქტორს. საკვლევო ცხოვრება მისი არქეოლოგიური აღმოჩენები სვანეთსა და მთელ დასავლეთ საქართველოში; ამიტომაც ამ თემაზე სიტყვა ალარ გავაგრძელებ. არც მის სპორტულ მიღწევებს შევეხები ვრცლად და ვიტყვი მხოლოდ, რაც შესაძლოა ყველამ არ იცოდეს: 1958 წელს საქართველოს ნაკრები მწვრთნელი — ევგენი ტის დასალაშქრად და ამ გუნდის ერთ-ერთი ღირსეული წევრი ბატონი ზოთა გახლდათ. სამწუხაროდ, ეკმპედიცია არ შედგა.

აქვე მინდა გავიხსენო წლევანდელი ბიონ შახვედრა ბატონ ზოთასთან. სექტემბერში თბილისიდან მატარებლით სტუმრად მოწვეული ჯგუფში ვმონაწილეობდი, რომელიც შედგებოდა სხვადასხვა თაობის და პროფესიის თვალსაჩინო წარმომადგენლებისაგან. მთავარი მასპინძლობა, ასე ვთქვათ, სულიერ სფეროში, როგორც მოსალოდნელი იყო, ბატონმა ზოთამ ითავა. დიტალურად დაგვათვალიერებინა არქეოლოგიური გათხრების შედეგად მოპოვებული ეკსპონატები, რომელიც თავმოყრილია მუზეუმში, სვანეთის არქეოლოგიური კვლევის ცენტრში. ცენტრს კი, ცხადია, ბატონი ზოთა ედგას სათავეში. არაერთ გაგვაცოცხლებია ამ ჭარბად მეცნიერის განსწავლულობა და ფენომენალური მეხსიერება საქართველოს ისტორიის კონკრეტულ საკითხებში. მაგრამ ნამდვილად აღტაცებას იწვევდა ის დიდი და ვრცელი სფერული, რომელიც იგრძნობოდა მის მიერ წარმოთქმულ ყოველ სიტყვაში თავისი მშობლიური კუთხისა და სრულიად საქართველოს მიმართ. მთელი გულისყურით უსმენდნენ სპორტელი აღნაგობისა და ახალგაზრდული შეხარხარების მხნე ვაჟკაცს და ჩემს სამშობლოს სიღრმეში რწმენა და გადარწმენის იმედ მეუღლებოდა. შეუძლებელია ვასაჩარ ვერ დაძლიოს ცრემლი, რომლის ახალგაზრდა თაობას ისეთი შესანიშნავი მასაბამი პიროვნება ცხოვრობდა — მაგალითი იმისა, თუ რა დიდ სპორტულ და სამეცნიერო წარმატებებს შეიძლება მიაღწიოს ადამიანმა.

ბატონო ზოთა! გისურვებთ კლავაც თქვენთვის ჩვეული შემართებით გველით მრავალ, მრავალ წელიწადს ჩვენი სამშობლოსა და მისი ახალგაზრდობის საკეთილდღეოდ. ბარაქალა, თქვენ, ბატონო ზოთა!

საქართველოს მთამსვლელთა ეროვნული ფედერაციის პრეზიდენტის სპეციალი

ბიჭი ქართველიშვილი

„ბონიერსა მწვრთნელი უცვარს“

ჩემპიონების აღმზრდელი იუბილარია

ჭიორელი (ონის რაიონი) ჯონი რეხვიაშვილი გერმანიაში ჭარშია სამსახურის დროს ეზიარა ჭიდაობას. იყო საქართველოს ორგზის, „სპარტაკიადის“ და „ეროვაის“ სპორტული პირველობების ჩემპიონი ბერძენეთ-რომაულ ჭიდაობაში.

30 წელია დედაქალაქში ჯერ „სპარტაკში“, შემდეგ პროფკავშირებში, ამჟამად კი საქართველოს ნაკრებში ერთ-ერთი მწვრთნელია.

ჯონი რეხვიაშვილმა თავისი სიტყვა უკვე თქვა დიდ სპორტში. შემთხვევით და ჰიპარად არაფერი ხდება. ეს სიტყვაძუნწი და საქმიანი კაცი მართლაც შესანიშნავი მწვრთნელია. ხუმრობა საქმე არაა მსოფლიოს ორი ჩემპიონის აღზრდა.

პირველი იყო სართიჭალელი ქუქმიძე წონის მოჭიდავე გუნამ გელეხაური, რომელიც 1987 წელს გახდა ჰოლანდიაზე უძლიერესი. 14 წელი დასჭირდა, რომ „ბერძნულ-რომაულში“ ახალი მსოფლიო ჩემპიონი წარმოეჩინა სავარაუდოდ ბიჩინაშვილი, ევროპის ჩემპიონი ალექსანდრე (დიმიტრი) დიტატურაშვილი, მსოფლიოსა და ევროპის პრიზიორი მანუჩარ კვირკველია, სტუდენტთა შორის მსოფლიოს ჩემპიონი გენადი ჩხაიძე, სხვადასხვა საკავშირო პირველობებში გამარჯვებული დავით ჭარსელაძე, ძმები დავით და ვახტანგ ჯავახიშვილები...

სსრკ და საქართველოს დამსახურებული მწვრთნელი ჯონი რეხვიაშვილი ბედნიერია თავისი მოწაფეების დიდი წარმატებებით. ნიშანდობლივია, რომ აღმზრდელის ამაგს ღირსეულად აფასებენ აღსაზრდელებიც. დარწმუნებული ვართ, ალღოიანი მწვრთნელი კიდევ გამოზრდის საქართველოს საქიდაო ტრადიციების საკადრის ჩემპიონებს.

ბესიკ ბაბაროზიშვილი

ახალგაზრდების საახალწლო ტურნირი

„შევარდენის“ ოლიმპიური რეზერვების სპორტსკოლის ღია საახალწლო ტურნირი თავისუფალ ჭიდაობაში 1988-90 წ.წ. და 1991-94 წლებში დაბადებულ მოჭიდავეთა შორის.

მონაწილეობდა გორის, სავარაუდოს, გამარჯვების, ჭარელის, ხონის, დმანისის, კაზრეთის, ლ. თეძიაშვილის სკოლის, „მართუს“, „ლაკობატონეს“, „დინამოს“, ლ. ხაბელოვის სპორტსკოლის ოლიმპიური რეზერვი. სპორტსკოლების 300-მდე წარმომადგენელი.

32 კგ: 1. სერგო ბათმანაშვილი (გორი), 2. ნიკა გრძელაშვილი (ლაკობატონი), 3. დათო ბერძენიშვილი (გორი); **38 კგ:** 1. მიხეილ გოგელია (ლაკა), 2. ბაჯარ მჭედლიძე (გორი), 3. ვახტანგ ბალაკაძე (ხონი); **42 კგ:** 1. გიორგი ცეცოშვილი (გორი), 2. ბიბო კოტრიკაშვილი, 3. ლევან მესხი (რარიგე - თედ. კლ.); **46 კგ:** 1. პაატა ბაბხაძე (თედ. კლ.), 2. ავთო ცუქკირაძე (მართვე), 3. მიხეილ მესხი (თედ. კლ.); **50 კგ:** 1. ლერი ჩადუნელი (კასპი), 2. ედგარ ღუნაძე (გორი), 3. გიგა ბზარაშვილი (ლ. ხაბ. სკ.); **54 კგ:** 1. ოთარ რამაზაშვილი (გორი), 2. გიორგი ჭარხილე (სავსო), 3. ზალვა წულაძე (თედ. კლ.); **58 კგ:** 1. ლევან ტატუნაშვილი (გორი), 2. ხაბიბ ასადოვი (თედ. კლ.), 3. დათო ვალიშვილი (ქარელი); **63 კგ:** 1. ვეფხია გოჩიტაშვილი (სავარ.), 2. კობა გვირჭოშვილი (გამარჯვება), 3. მიხეილ ღუბრაშვილი (თედ. კლ.); **69 კგ:** 1. დათო ცუნაშვილი (თედ. კლ.), 2. კობა ჭოიაშვილი (ლაკა), 3. ირაკლი ჯაფა (ონის); **80 კგ:** 1. ლევან გაბესაძე (გორი), 2. ლ. ჭარხილაშვილი (სავარ.), 3. ი. ნადირაძე (დინამო). + **80 კგ:** 1. შ. ჯანეზაშვილი (ლ. ხაბ. სკ.), 2. ვ. ოჭროშვილი (ონრაკე — შევარდენი), 3. **42 კგ:** 1. ალექსანდრე ბაბუნაშვილი (გორი), 2. თემურ ტაბიძე (ხონი), 3. დათო ჯილანიშვილი (ჯარი), **46 კგ:** 1. გიორგი ამირეჯიბი, 2. ზოთა ინასარიძე (ონრაკე — გამარჯვება), 3. გელა ჯილიანიშვილი (თედ. კლ.); **50 კგ:** 1. თემურ ახალაია, 2. ამირან მელაშვილი (ონრაკე — დინამო), 3. იღია ჭარხილაშვილი (მართვე); **58 კგ:** 1. ბექა ცუტაბიძე (დინამო), 2. ილია ბიწაძე (თედ. კლ.), 3. ნუგზარ ნადირაძე (გამარჯვება); **65 კგ:** 1. გიორგი საკანდელიძე (მართვე), 2. მანუჩარ მაისურაძე (შევარდენი), **+65 კგ:** 1. მიხეილ აბრამაშვილი (თედ. კლ.), 2. ზურაბ ხარებავა (დინამო).

როგორც ადრე ვწერდით, წარსულში მრავალ რესპუბლიკურ და საერთაშორისო ტურნირში გამარჯვებული თავისუფალ და ბერძნულ-რომაულ ჭიდაობაში დავით ჭარხილაძემ გარდაბნის რაიონის სოფელ გამარჯვებაში მოჭიდავეთა კლუბი გახსნა და ათობით მოზარდი ჩაეძა სპორტულ სექციაში ცნობილი წწვრთნელი ნუგზარ გიორგიძის ხელმძღვანელობით.

გამარჯვებულმა ბავშვებმა არაერთი გამარჯვებით უკვე თავიც გამოიჩინეს სხვადასხვა შეჯიბრებებში. ამ დღეებში თავისუფალ ჭიდაობაში რაიონის ღია პირველობაში 1987-89 წლებში დაბადებულთათვის დ. ჭარხილაძის სახელობის კლუბიდან პირველობა მოიპოვეს ვანო ნოღინაძემ, მირზა ინასარიძემ, თემურ ხუციშვილმა, ლაშა გოგრიჭიანმა, მეორე ადგილი გაიხარეს: შენგელი შენგელიამ, ბესო ზედგინიძე, გიორგი ამირეჯიბი, ჯიმი ჭანტურიძე, ვახო გავაშელი, ალექსი ჭაჭავაძე, დევი ზოდაბაძე; მესამე ადგილზე გავიდნენ: გოჩა ინასარიძე, გიორგი ჯაჭვაძე, ნოდარ ონიაური და თორნიკე ხიდაშელი.

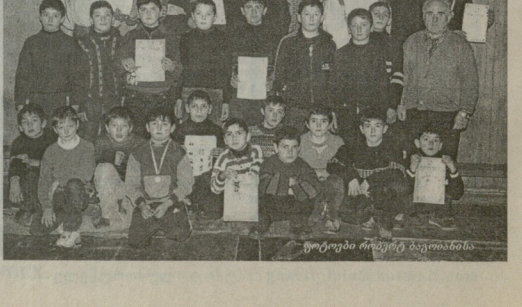

ფოტოები რობერტ ბაგრატიონისა

სპორტის ზამთრის ოლიმპიური სახეობები

დავიბრუნებთ თუ არა ციგაოზას?

წელსაც, ისევისტომ, ბაყურიანიდან ახალთახალმა, პატარა მაკროპტობუსმა გვზი ვერმანიისკენ აიღო. საქართველოს 7 მოციგაკე 20 დღით გორეოლაქებისა ცილებით აღსატყვის ტრასაზე შეკრებასა და სახოგადოდ სავრთნელ მოსამზადებელ ვარჯიშზე გაემგზავრა. ქართველი მოციგაკეებიის გასვლა უცნობეთში უზრუნველყო ხარეთაშორისო საციგაო სპორტის ფედერაციამ. თუ როგორ მიხდა ყოველივე ეს, ამ და სხვა საკითხებთან დაკავშირებით, გთავაზობთ ინტერვიუს საქართველოს საციგაო სპორტის ფედერაციის პრეზიდენტთან, საქართველოს მოციგაკეთა უფროს მწვრთნელთან, ხსრ კავშირის ჩემპიონთან, სპორტის ოსტატ ფშლიძს ძმებრიტა ჯვილთან.

● ბატონო ფეხლიძ! თქვენ საქართველოს ნაკრებში (1985-1990 წ.წ.) მუშაობდით, ხუთი წელი კი საფრანგეთის ეროვნული ნაკრების მწვრთნელი იყავით (1995-2000 წ.წ.). ახლა ისევ სამშობლოში ხართ...

— ქართველმა მოციგაკეებმა საბჭოთა კავშირში თქვეს თავიანთი სიტყვა, მაგრამ კი მის ფარგლებს გარეთაც გავიდნენ. კახა ვახტანგიშვილსა და ლევან თიბილოვის წყვილთა გამოსვლები წარამატებით მიმდინარეობდა, რაც ჯერ კიდევ ახსოვთ უცხოელთა. ტრადიცია ნამდვილად გაგრძელა, მას გაგრძელება უნდა და არა ნოსტალგიით ცხოვრება... საციგაო სპორტი ჩვენთან ფაქტიურად 1991 წლიდან ჩაკვდა, თუ არ ჩავთვლით, რომ საქართველოს ორი სპორტსმენი (ვახტანგიშვილი — თიბილოვი) 11 წლის მანძილზე 2-3 შეკრებაზე მონაწილეობდა. საფრანგეთში მეშაობის პერიოდში ფრანგებმა დიდ წარმატებას მიაღწიეს, სხვადასხვა წლებში მსოფლიო ჩემპიონატებზე ექვსჯერ გახდნენ ოლიმპიური ჩემპიონები, ათჯერ — ვიცე-ჩემპიონები, ხოლო ექვსჯერ — ბრინჯაოს მფლობელები. ამ პერიოდში ფრანგებმა ორჯერ მოიგეს ევროპის ჩემპიონატი, ორჯერ — მსოფლიოს ჩემპიონატი

უეფა გვეხმარება და გვპირდება

უეფასა და სფფ-ს მჭიდრო, საქმიანი ურთიერთობის კიდევ ერთი დასტური დეკემბრის დასაწყისი სამუშაო დღეებია. სფფ-ს, არც სტუმარი, არც საქმიანი კონტაქტები აკლია. კარგა ხანია მიმდინარეობს ბაქოშია ფეხბურთში მომუშავე მწვრთნელთა ოფიციალური სემინარები. ფეხბურთის მეშაკთა აღმასრულებლის კომიტეტის პროგრეს-კურსებს ეჭიდება პროგრეს-კურსები ჩაზაფრა. გუშინწინ, კლუბების ექიმებმა სემინარი დაასრულეს და მოგეხსენებათ ყრილობაზე შესაბამისი სერთიფიკატებიც მიიღეს.

მთავარი კი ის არის, რომ, თითქმის ერთკვირიანი ვიზიტით საქართველოში იმყოფებიან უეფას წარმომადგენლები: აღმასრულეთ ვერონის ქუჩების დამპარების ბიუროს მენეჯერი, სფფ-ს კურატორი უეფაში ბერენ ვოლფისბერგი (შვეიცარია) და უეფას ქუჩის ფეხბურთის ინსტრუქტორთა მომზადების ხელმძღვანელი ანდრეს ლეონსენი (დანია). სტუმართა ვიზიტი საქმიან ურთიერთობის ფარგლებში და ბევრ საკითხს მოიცავს. უეფას ჩინოსნებმა ოთხი დღის განმავლობაში ორჯერ მოინახულეს საქართველოს ეროვნული ნაკრების ტექნიკური ცენტრი, გაეცნენ მშენებლობის პროცესს, მათ თან ახლდნენ სფფ-ს გენერალური მდივანი ვალერი ჩალარია და სპორტის სახელმწიფო დეპარტამენტის თავმჯდომარე ირაკლი მემძარაშვილი. სტუმრებმა სათანადოდ შეაფასეს პროექტი, მშენებლობის მიმდინარეობა, ბაზის აღუურეს პროგრამა, დაეწერნენ პროგრეს-კურსების სემინარს, ეწვივნენ თბილისის ბავშვთა საფეხბურთო სკოლებს, გაეცნენ მათ სტრუქტურას, დღეკანდელ მდგომარეობას. უეფას წარმომადგენლები იმყოფებოდნენ ოგნეთვე თელავსა და ქუთაისში. სტუმართა განმარტებით, ისინი კარგად იცნობენ ჩვენს სიღარიბეს პრობლემებს, მაიზე კარგი შეიძლება მოიძებნა ტექნიკურმა ცენტრმა, რომლის მშენებლობის პროცესს დამოუკიდებლად და აღუურვისთვის უეფამ 25 ათასი ფრანკი გამოყო. სკოლების რაოდენობის გაზრდისთვის, მათი ხარისხის ამაღლების მიზნით გამოიყოფა შესაბამისი თანხები და საქართველოში დაახლოებით 15-ველ სფეხბურთო სკოლა ჩამოყალიბდება. ეზოს ფეხბურთში კი ხელ გაემზავრებიან.

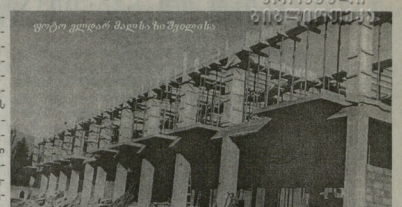

გამოძიება

გენერალური თუ ელექტრო სადენები

ვინ არის დამნაშავე ან რა არის მიზეზი „ლოკომოტივის“ სტადიონზე დენის გამორთვისა საერთაშორისო მატჩის დროს? ეს საკითხი საზოგადოებრივობას საქართველო — რუსეთის ეროვნულ ნაკრებთა შეხვედრილ მატჩს შემდეგ, 12 ოქტომბრიდან აწუხებს. მომხდარ ფაქტზე სისხლის სამართლის საქმეა აღძრული, რომელსაც ეშიშროების სამინისტრო იძიებს. სტადიონის ჩაბნელების მიზეზების უკეთ გასარკვევად, შექმნილი კომისიის პირველი სხდომა სამშაბათს გაიმართა. კომისიაში შედიან: „ენეს თელასის“, ეშიშროების და იუსტიციის სამინისტროების და რაინაზ ჭელთას სტადიონის დირექციის წარმომადგენლები.

კომისიის წევრებმა საქართველო-რუსეთის მატჩის ვიდეო ფირი სფფ-ისგანაც შეისწავლეს, ელექტროსადენებში საეჭვო ჩარევებიც ჩაარეს, შეამოწმეს თურბების მიერ დამონტაჟებული „სიმენსის“ ფირმის გენერატორი და ელექტროსადენების განაწილების სისტემა. სხდომაზე მოწვეული თუ არ მოწვეული არ გამოცხადდა, მათ წერილობითი უარი შემოთავალს, მაგრამ თანამშრომი არიან მათ დაეწერებოდად გაირჩეს საქმე. პირველ შეკრებას კონკრეტული არაფერი მოჰყოლია. დასკვნების გაკეთება ჯერ ნაადრევია, ექსპერტები მეშაობენ, გამოძიება მიმდინარეობს, გარკვეული ჯერ ბევრია. კომისია მომავალშიც შეიკრიბება და მუშაობის პროცესში შექმნის ჩაჭრობის ნამდვილ მიზეზსაც. ალბათ, დაადგენს

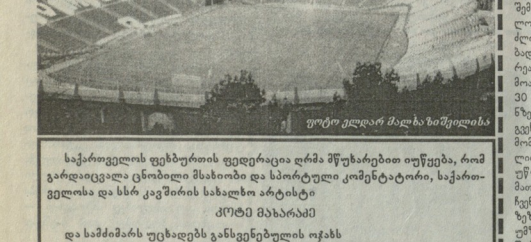

საქართველოს ფეხბურთის ფედერაცია ღრმა მწუხარებით ეუწყება, რომ გარდაიცვალა ცნობილი მსახიობი და სპორტული კომენტატორი, საქართველოსა და სსრ კავშირის სახალხო არტისტი

კოტე მახარაძე

და სამძიმარს უცხადებს განსვენებულის ოჯახს

* * *

გუშინ, საღამოს, კოტე მახარაძის გარდაცვალების გამო სფფ-ს სამძიმრის და თანაგრძნობის ფაქსი მიიღო ფეხბურთში რუსეთის ნაკრების უფროს მწვრთნელ ვალერი გაზგილისაგან

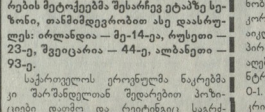

ასეულის ბოლოში

ფიფამ წლეულს საბოლოო ხანაკრებობა რანგ-ლისტი გამოაქვეყნა. და წვერა ქვეყნების ეროვნულ ნაკრებებს შესაბამისი ადგილები მოუხია. ნაკრებთა სიის სათვეში, თითქმის მთელი წელი-წადი მსოფლიოს ჩემპიონი ბრაზილიის ეროვნული გუნდი იყო. არც სატყეპილო ათეულია დიდად შეცვლილი: **1. ბრაზილია, 2. საფრანგეთი, 3. ესპანეთი, 4. გერმანია, 5. არგენტინა, 6. ჰოლანდია, 7. ინგლისი, 8. მექსიკა, 9. თურქეთი, 10. აშშ. ჩვენი ეროვნული ნაკრების მეტოქეებმა შესარევ ეტაპზე ხეზონი, თანმიმდევრობით ასე დაასრულეს: ირლანდია — მე-14-ე, რუსეთი — 23-ე, შვეიცარია — 44-ე, ალბანეთი — 93-ე.**

საქართველოს ეროვნულმა ნაკრებმა ი შარშანდელთან შედარებით პოზიციები დაითმო და რეიტინგიც საგრძნობლად გაიუარესა. თუ 2001 წელს 58-ე ადგილზე ვიყავით, 2002 წელს 32 საფეხბურთო ჩამოვაქვეითდით და წელეულ 90-ე ადგილი გვერგო.

მომავალი წლის პირველ სარეიტინგო რანგ-ლისტზე ფიფა 16 იანვარს გამოაქვეყნებს.

ჩვენი ფეხბურთის ისტორიაში ერთ-ერთ საუკეთესო ფრანგ ბეკენბაუერს ოთხი ავტოგოლი აქვს გატანილი.

ელდარ ელორდავა 18 დეკემბერს 75 წელი შეუსრულდა.

ქართული ფეხბურთის დიდოსტატები

რამდენიმე შტრიხი, განებავთ ეპიზოდი, დიდი ფეხბურთელის ცხოვრებიდან!

ფეხბურთისათვის ეს ერთობ უჩვეულო ამბავი 1956 წლის საფეხბურთო სეზონში მოხდა თბილისის „დინამოს“ სტადიონზე... მაყურებელით გადაჭედილი და ხმაურიანი ტრიბუნები წამით გაირინდა... ბურთი თბილისის „დინამოს“ კარის ბადეში აღმოჩნდა... არა, თბილისის „დინამოს“ მოწინააღმდეგეებს, მოსკოვის „ტორპედოს“ ფეხბურთელებს არ გაუტანიათ, ერთ-ერთ მწვავე ეპიზოდში პირით ბაზონ ბერთის მოგერიების დროს იგი საკუთარ კარში ჩაჰქონთ... ბედნიერი დაცემის გამო მეორე ნომერმა... ასეთ შემთხვევაში, კარად მოგებსენებათ, თბილისელი მგრძნობიარე მაყურებელი ლანძღავ-გინების კორიანტელს დაადენდნენ ეს ეპიზოდი აიკლებდა იქაურობას... მაგრამ მოხდა პირიქით. ... მსაჯმა დინამოელთა კარის ალება დაადასტურა... თბილისელები ცენტრიდან წწყებენ თამაშს და ავიდენ 0-1. მაყურებელს, როგორც იტყვიან, ქრონტიც არ დაეძრახა, არც კანტიკუნტი ტქმნა გაუგონია ენთვის, ვინ გაბედავდა!.. იქვე ჩაჭრელდნენ, იმდენად დიდი იყო ამ ფეხბურთელის ღვაწლი შმობლური „დინამოს“ წინაშე. ეს შეხვედრა სამოცდაოთ თბილისის „დინამოშ“ მოიგო და ღიმის წელი ამ გამარჯვებაში სწრაფად რომ იმ მეორე ნომრმა დაიდო.

კიდევ ერთი უცნობი შტრიხი ამ ფეხბურთელის შესახებ, რომელიც სულმთამპა გურამ ფანჟიკიძემ მიამბო ბიუნეთაში დასვენების დროს.

„1970 წლის მეშვიას საფეხბურთო ჩემპიონატზე ქართული დელეგაციის წევრები მოგვთავსეს მეხიკის უნივერსიტეტის საერთო საცხოვრებელში, რომლის ყველე კორპუსს შესანშნავი საფეხბურთო მინდორიც ჰქონდა. ერთ შვენიერ დღეს ადგილობრივი უნივერსიტეტის იმ უნივერსიტეტმა, რომლებიც მიზეზთა გამო არ იყენენ წასულები არადადგებენ, ამხანაგური საფეხბურთო მატჩის ჩატარება შეგთავაზეს. ჩვენც უარი არ გვითქვამს და სახელდახელოდ მოვახერხეთ 11 კაცის შეკრება, მატჩიც დაიწყო. ერთ-ერთ ეპიზოდში ჩვენმა მეკარემ ბერით ხელით მარჯვნა მცველს მიაწოდა... რომელსაც თბილისის „დინამოში“ თამაშისთვის თავი, არც მეტი არც ნაკლები, 12 წლის დანებებული ჰქონდა... ჩვენმა მეორე ნომერმა წამოიწყო რეიდი, გადასცდა ცენტრალურ ბაზს, რაკი ფეხე მოტყუებული ჰყავდა მოწინააღმდეგე გუნდის მოთამაშეთა ნახევარზე მეტი, შეძლეგ დანარჩენებიც მოეშალა, მოუახლოვდა საჯარიმო მოედნის ბაზს და ძლიერად დაარტყა კარში — ბურთი ბადეში ისე გაიჭედა, მეკარემ არა თუ რეაგირება, თვალის გადევებაც ვერ მოასწრო. ჩვენმა გუნდმა, სამწუხაროდ, 30 წუთის მეტი ვერ გაძლო მოედანზე, მოეიმაზეთო, თითქოს სადღაც გვეჩქარებოდა და თამაში შეეწყეტეთ. მომდევნო დღეებში რევანშის წყურვილით აღგზნებული სტედიუმები წამდაუწუმ გვიხოვნენ კიდევ გეეთამაშა მათთან ამხანაგური მატჩი. რომელიც, ჩვენდა საბედნიეროდ, არ შედგა. მიზეზი, ვიმეორებ ჩვენი ფიზიკური მოუმზადებლობა იყო“... ახლა იმ საკავშირო პირველობის კალენდარულ მატჩზე მინდა გიამბოთ: როდესაც ზემოაღნიშნული ფეხბურთული პირველად ვიხილე თბილისის „დინამოს“ სტადიონზე, ეს იყო 1955 წლის 2 აგვისტოს მოსკოვის „დინამოსთან“. მიუხედავად იმისა, რომ ზემოაღნიშნული შეხვედრა თბილისელმა ფეხბურთელებმა წააგეს დიდი ანგარიშით 2-6, თბილისელი მეორე ნომერი, გუნდის კაპიტან ავთანდილ ღოღობერიძესთან ერთად, საუკეთესო იყო მწვანე მინდორზე. მას ევალებოდა მოსკოვის „დინამოს“ მარცხენა გარემაჩე რიცქინის მეურეობა. რომელიც, მართალც სავსებით გამოთამაშა თამაშიდან, წამდაუწუმ სამდღეცინო შეელას ითხოვდა, თუმცა უხეშობა მის წინააღმდეგ არ ყოფილა. თბილისელთა მარჯვენა მცველს შეუპოვრობასთან და რისკის ზღვარზე თამაშთან ერთად უზადო ტექნიკაც გააჩნდა, რომლის დემონსტრირებას იგი ეპიზოდურად ახერხებდა მომთხოვნი თბილისელი მაყურებლის წინაშე. ეს შეუმჩნეველი არ დარჩათ საბჭოთა ფეხბურთის მესვეურებს და საბჭოთა კავშირის პირველ ნაკრებში მიიწვიეს ბორის ხასაისონ ერთად. მაგრამ... მოხდა ისე, რომ ორივე ფეხბურთიელი ხანგრძლივი დროით ტრავმის გამო ჩამოცილდა მშობლიურ „დინამოსაც“ კი. თუ ბორის ხასაიან ვერ შეძლო „დინამოში“ დაბრუნება და კარიერა მშობლიურ სოხუმში გააგრძელა — თბილისელთა მეორე ნომერი დაუბრუნდა მწვანე მინდორს, მაგრამ თვითონვე ამტკიცა, რომ ვერ იყო ძველებურ ფორმაში და მიუხედავად თბილისის „დინამოს“ მშობლური გეწიაერი დამრიგებლის ანდრო ჟორდანიასი, რომ ზემოაღნიშნული შეხვედრა თბილისელმა ფეხბურთელებმა წააგეს დიდი ანგარიშით 2-6. თბილისელი მეორე ნომერი, გუნდის კაპიტან ავთანდილ ღოღობერიძესთან ერთად, საუკეთესო იყო მწვანე მინდორზე. მას ევალებოდა მოსკოვის „დინამოს“ მარცხენა გარემაჩის რიცქინის მეურეობა. რომელიც, მართლაც სავსებით გამოთამაშა თამაშიდან, წამდაუწუმ სამდღეცინო შეელას ითხოვდა, თუმცა უხეშობა მის წინააღმდეგ არ ყოფილა. თბილისელთა მარჯვენა მცველს შეუპოვრობასთან და რისკის ზღვარზე თამაშთან ერთად უზადო ტექნიკაც გააჩნდა, რომლის დემონსტრირებას იგი ეპიზოდურად ახერხებდა მომთხოვნი თბილისელი მაყურებლის წინაშე. ეს შეუმჩნეველი არ დარჩათ საბჭოთა ფეხბურთის მესვეურებს და საბჭოთა კავშირის პირველ ნაკრებში მიიწვიეს ბორის ხასაისონ ერთად. მაგრამ... მოხდა ისე, რომ ორივე ფეხბურთიელი ხანგრძლივი დროით ტრავმის გამო ჩამოცილდა მშობლიურ „დინამოსაც“ კი. თუ ბორის ხასაიან ვერ შეძლო „დინამოში“ დაბრუნება და კარიერა მშობლიურ სოხუმში გააგრძელა — თბილისელთა მეორე ნომერი დაუბრუნდა მწვანე მინდორს, მაგრამ თვითონვე ამტკიცა, რომ ვერ იყო ძველებურ ფორმაში და მიუხედავად თბილისის „დინამოს“ მშობლური გეწიაერი დამრიგებლის ანდრო ჟორდანიასი ალ დაინახეთ თბილისა, აღარ გააგრძელა თამაში, გამოემშვიდობა დიდ ფეხბურთს.

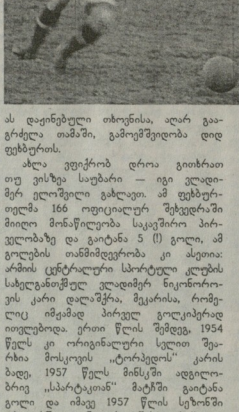

ახლა ვეცქერობ დროა გითხრათ თუ ვისზეა საუბარი — იგი ელდარ ელოშვილი გახლავთ. ამ ფეხბურთელმა 166 ოფიციალურ შეხვედრაში მიიღო მონაწილეობა საკავშირო პირველობაზე და გაიტანა 5 (!) გოლი, ამ გოლების თამამიდეებობა კი ასეთია: არშიის ცენტრალური სპორტული კლუბის სახელგანთქმულ ელდარ ელოშვილის კარი დალაშქრა, მეკარისა, რომელიც იმჟამად პირველ გოლკიპრად ითვლებოდა. ერთი წლის შემდეგ, 1954 წელს კი ორიგინალური სალით შეარხია მოსკოვის „ტორპედოს“ კარის ბადე, 1957 წელს მინსკში ადგილობრივ „სპარტაკთან“ მატჩში გაიტანა გოლი და იმავე 1957 წელს სეზონში თბილისში დინეცკის „შახტიორი“ აიძულა ცენტრიდან დაეწერა თამაში.

ელდარ ელოშვილი ორჯერ იყო სსრ კავშირის ფრცხლების და ერთხელ ბრინჯაოს პრიზიორი, 1950 წელს მიენიჭა სსრ კავშირის სპორტის ოსტატის წოდება.

ელდარ ელოშვილის საფეხბურთო ასპარეზზე გამოჩენა ფაკვშირდება პოლიტეკაში ეწ. „დათბობის“ პერიოდს, როდესაც, როგორც კავშირის მასშტაბით, ისე საქართველოში გაბრწყინებული ტალანტების საფეხბურთო კლუბების სტეშრობა. ფეხბურთის ძირძველ მოყვარულთა კარად ახსოვთ იმხანად ბრაზილიის სახელგანთქმული საფეხბურთო კლუბის „ატლეტიკო — პორტუგეზას“, ინგლისის „ეფსტ ბრიმეიჩ ალბიონის“ და სხვათა გამოსვლები თბილისის „დინამოს“ სტადიონზე. მიუხედავად იმისა, რომ ზემოაღნიშნულ მატჩებში ქართველ ფეხბურთელებს თავი მაინცდამაინც არ გამოუჩენიათ (2-2 ბრაზილიელებთან და და-მარცხება 0-3 ინგლისელთან) სტუმარია ხელმძღვანელობა, როგორც გამოაკლისი, ერთმხრად აღნიშნავდა ელადემერ ელოშვილს საზრიან და ალეტტურ თამაშს და აღიარებდა, რომ იგი ნებისმიერ უცხოურ პრიფესიულ საფეხბურთო კლუბს დაამშვენებდა. ზემოაღნიშნულ შეხვედრათა გარდა, ელადემერ ელოშვილს ათეულობით სართაშორისო და საკავშირო თამაშის გათამაშების შეხვედრებში უასპარეზია და ჩატარებულ შეხვედრათა სერიოზ ჯამი ალბათ ორასს გადააჭარბებს.

როგორც ზემოთ აღვნიშნეთ, დიდების ზენიტში მყოფი ელადემერ ელოშვილი 1957 წელს ცნობილმა მწვრთნელმა გაერიელ კაჩალინმა საბჭოთა კავშირის ფეხბურთელთა ნაკრები გუნდის შემადგენლობაში მიიწვია, მაგრამ მან მოსკოვში სსრ კავშირის ხალხოსპრტსკიდს ტურნირში ურანის ნაკრებიან მატჩში ტრავმა მიიღო და, ცხადია, ვერ დათმაშდება ადგილი ნაკრებში. შემდგომშიც ტრავმები მისი მუდმივი თანამგზავრი გახდა, ამას 1958 წლის საფეხბურთო სეზონის გახსნის წინ თბილისს „ლოკომოტივთან“ გენერალურ რეპეტიციაზე მიღებული ტრავმაც დაემატა და 32 წლის ასაკში გამოეთხოვა დიდ ფეხბურთს. აღსანიშნავია, რომ 50-იან წლებში თბილისის „დინამოს“ დაცვის ხაზი მეკარანია, მცველები — ელოშვილი, ძოაშვილი, სარკვლაძე უძლიერესი გახლდათ კავშირის მასშტაბით და სამართლიანად აღნიშნავდა სსრ კავშირის ოლიმპიური ნაკრების კაპიტანი ვიქტორ ბობროვი, რომ ჰელსინკში, 1952 წლის ოლიმპიურ ასპარეზობაზე თბილისის „დინამოს“ ზემოაღნიშნულ დაცვის ხაზს რომ ეთამაშა, შეძლებელი, ადვილი შესაძლებელია, სხვანაირი ყოფილიყო და ნაადრევად არ გამოეთხოვებოდა საბჭოთა ოლიმპიური ნაკრები ასპარეზობისო.

ელადემერ ელოშვილი ფეხბურთიდან არ წასულა. წლების განმავლობაში იგი სათავეში ედგა თბილისის ახალგაზრდების საფეხბურთო სკოლას და ტყვეს ბერთის არიერით უბადლო ოსტატი აღუზარდა ქართულ ფეხბურთს — რომელთა რიცხვშია დღევანდელი საქართველოს ფეხბურთელთა ნაკრების უფროსი მწვრთნელი ა. ჩივაძე.

ჯემზი ტორაძე

P.S. აღსანიშნავია, რომ მსოფლიოს ყველა დროის ერთ-ერთ საუკეთესო ფრანგ ბეკენბაუერს ოთხი ავტოგოლი აქვს გატანილი.

ელადემერ ელოშვილს 18 დეკემბერს 75 წელი შეუსრულდა.

ჩემი მისამართია: რიო-დე-ჟანეირო. რონალდოს ქუჩა

„ბრაზილიური ფეხბურთის" ვარსკვლავი რონალდო ზედიზედ რამდენიმე სპორტსმენის გამოცემამ, გამოკითხვის შედეგების მიხედვით, ევროპის ბოლო წლის საუკეთესო ფეხბურთელად სცნო. ეკუთვნილ ჯილდოს „ფრანს ფუტბოლი" პირველი ორჯერ – 1997 და 2002 წლებში მიიღებდა ბრაზილიელი, რომლის მეკითხველთა უმრავლესობამ ბრაზილიელს დაუჭირა მხარი. ალიარებდად რამდენიმე საათში რონალდომ ინტერვიუ მისცა „ოზ მონდიალის".

• *რას ნიშნავს თქვენთვის წლის საუკეთესო ფეხბურთელის წოდება?*

— ბედნიერი ვარ, რომ ფეხბურთის მოყვარულებისაგან ასეთი შეფასება დავიმსახურე. ბედნიერი ვარ, რომ ამ ხალხს უყვარს ფეხბურთი, დადის სტადიონებზე და ჩვენც მათ გასახარად ვთამაშობთ.

• *ვის უძღვნით ჯილდოს, რომელიც „ოზ მონდიალმა" მოგაკუთვნათ?*

— ჩემს ოჯახს, ახლობლებს, რომლებიც ბოლო ორი წლის განმავლობაში გვერდში მედგნენ. აგრეთვე იმ ექიმებს, რომლებმაც მძიმე ტრავმის მიღების შემდეგ ფეხზე დამაყენეს...

• *წლის დასაწყისში თუ ფიქრობდით იმაზე, რაც მსოფლიოს ჩემპიონატზე და ბოლო ქერიერად შეძლეთ?*

— სიმართლე გითხრათ, ამას არ მთელოდი. სიერპარზე სიურპრიზები მოსდევდა, ამიტომ ყველა ოცნება გაუხდელი მსოფლიო ჩემპიონის, ჩემპიონატის საუკეთესო ბომბარდირი, სათამაშოდ გადაცემი მსოფლიოში საუკეთესო გუნდში — მაღრიდის „რეალში"... მაგრამ ჩემი მთავარი გამარჯვება ის არის, რომ დღეს მე ფეხბურთის კეთილ ეთამაშობ, — ეს იყო ჩემი უმთავრესი ოცნება ერთი წლის წინ, რომელიც შეასრულეს.

• *შეიძლება ვთქვათ, რომ რონალდო ორჯერ დაიბადა – 1976 და 2002 წლებში?*

— მართალს ბრძანებთ.

• *როგორ განვლეთ ორი წელიწადი ფეხბურთის გარეშე?*

— მძიმე დრო იყო. ყველა ღონეს ვხმარობდი, რომ როგორმე მოვდ ექიმებისთვის. ფეხბურთი მენატრებოდა. სწორედ სპორტის ამ სახეობით საქმე დაეკისრებინა ღმერთს და სიფარულმა შემაძლებინა მოვედხე დაბრუნებაში.

**• *თუ გაგიხარიათ ზზრი იმისა, რომ დიდ მე ბრწყინვალე მატჩებში ვიისპრეზე, ბევრი დიდებული მოგეტკი ეზე. ჩემპიონატი არ მოეწრიათ იმათ, ვინც წაგეს. ჩვენ კი დიდებულად ვითამაშეთ. ვიფლით, რომ მსოფლიოს წლევანდელი ჩემპიონატი იყო ყველაზე საუკეთესო იმ ჩემპიონატებს შორის, რაც კი ბოლო პერიოდში ჩატარებულა.*

• *ამისაც ამბობენ, რომ ბრაზილიის წლევანდელი ნაკრები ყველი „დიდი გუნდივით" ვერ ბრწყინავდა...*

— არც ეს არის მართალი. მსოფლიო ჩემპიონატების ისტორიაში ამ რანგის შეჯიბრების ფინალურ ტტაღილაზე პირველად წარედებით ისე, რომ ფავორატებად არ გვითვლიდნენ. გუნდი ხომ ბოლო მომენტში მოხდა ჩემპიონატის ფინალური ეტაპზე... ამის მიუხედავად, ბრწყინვალედ ჩავატარეთ ყველა შეხვედრა და დამსახურებულად გავიმარჯვეთ.

• *ბრაზილიის ნაკრების ტრიუმფი განაპირობა ალბათ იმანაც, რომ შეკიბრებას ნაადრევად გამოეთხოვნენ ფავორიტები იტალია, საფრანგეთი, არგენტინა...*

— რა თქმა უნდა, ბრაზილია — არგენტინისა ან ბრაზილია — საფრანგეთის მატჩი ჩემპიონატის უფრო დიდი შპვენება იქნებოდა, ვიდრე ჩვენი და თურქების შეხვედრა იყო, თუმცა თურქეთის ნაკრებმაც ხომ დიდი უფრო ეთამაშობენ ფავორიტები ევლინა, საფრანგეთი, არგენტინა...

— რა თქმა უნდა, ბრაზილია — არგენტინის ან ბრაზილია — საფრანგეთის მატჩი ჩემპიონატის უფრო დიდი შპვენება იქნებოდა, ვიდრე ჩვენი და თურქების შეხვედრა იყო, თუმცა თურქეთის ნაკრებმაც ხომ დიდი უფრო ეთამაშობენ ფავორიტები ევლინა, საფრანგეთი, არგენტინა...

— რა თქმა უნდა, ბრაზილია — არგენტინის ან ბრაზილია — საფრანგეთის მატჩი ჩემპიონატის უფრო დიდი შპვენება იქნებოდა, ვიდრე ჩვენი და თურქების შეხვედრა იყო, თუმცა თურქეთის ნაკრებმაც ხომ დიდი უფრო ეთამაშობენ ფავორიტები ევლინა, საფრანგეთი, არგენტინა...

• *როგორ გესახებათ ბრაზილიის ნაკრების მომავალი?*

— ასეთივე სულისკვეთებით უნდა გაგრძელდეს ბრძოლა.

• *მსოფლიოს 2006 წლის ჩემპიონატებთან თქვენ უკვე 30 წლის ძველბიო. ფიქრობთ თუ არა ბრაზილიის ნაკრების მეექვსე ჩემპიონობაზე?*

— გვაცალეთ, დაეტაცეთ წლევანდელი გამარჯვებით. 2006 წლამდე დიდი დროა, იტამდე ბევრი რამ მოხდება.

• *„ოლტრის" დატოვებით გარკვეულწილად ამაღი შეხედულება, რაგვან მათ ტოვებ გუნდი, რომელმაც ყველაფერი გაიღო თქვენი გამოკანონიზებისთვის.*

— სამწუხაროა, თუმცა მე ჯერ კიდევ მსოფლიო ჩემპიონატის დაწყებამდე ვთქვი, რომ ეტიერ კუპერთან არ ვიმუშავებდი და რაკი „ინტერის" პრეზიდენტმა მასიმო მორატიმ ეს პირადად ისევე მწყრინელად დატოვა, რასაც ნაბეჭდი გვქონდა ეწრიალდებოდა, მეც ავდექი და წამოვედი.

რაც შეეხება ტრავმის მოშუშებისათვის ხარჯების გაღებას, მე საფეხბურთო მატჩში დავშვდი და არა პლაჟზე. ასეთ შემთხვევაში, ყველა კლუბი ვალდებულია, იზრუნოს საკუთარი დაშავებული მოთამაშის გამოჯანმრთელებაზე.

• *მადრიდის „რეალში" ჩარიცხვის პირველსავე დღეს განაცხადეთ, რომ ისეთივე როგორი მოთამაშე ხართ, როგორც სამეფო კლუბის დაპარტენი წევრები... ისევე ეძ ხართ ხასო?*

— რა თქმა უნდა, გუნდში ყველ ერთნი ვართ, მერე რა, რომ ზოგიერთებს ვარსკვლავად თვლიან...

• *და მაინც, მადრიდის „რეალი" თქვენს მოსვლამდეც სულერ ვარსკვლავების გუნდი იყო. რას შეძატებთ თქვენ ამ „ვარსკვლავთა გუნდს"?*

— რა თქმა უნდა, — გოლებს.

• *„რეალში" თამაშის ახეთი დიდებული ფეხბურთელი, როგორიც ზინედინ ზიდანია. ურთიერთგები, თქვენ რომ შეგიკვრან არჩევანის უფლება, ვის დაასახელებდით მსოფლიოს წლის საუკეთესო მოთამაშედ, — ზიდანს თუ საკუთარ თავს?*

— ვერ გეტყვით, ზიდანი მართლაც ბრწყინავე ფეხბურთელია, მაგრამ საკუთარი თავიც მიყვარს (იცინის). განა წელს მე ცუდად ვითამაშე? ისე, ზინედინ ზიდანთან გვერდით თამაშში ვოცნებობდი. ეს ადამიანი ხომ „რეალის" 80 პროცენტია. ის წარმართავს გუნდის ჭიშას, სადაც ჩემი სახლი დგას, სადაც ფეხი ავიდგე და პირველი ნაბიჯი გადავდგი დიდი ფეხბურთისკენ, ასე რომ, თუ კი ვინმეს წერილის გამოგზავნა გსურთ, მაშინ ზიდანი... ჩემი მისამართია: ბრაზილია, რიო-დე-ჟანეირო, რონალდოს ქუჩა, რონალდო.

მოამზადა მიხეილ ჩიქავამ

• *შეიძლებოდა საერთოდ ვეღარ დაბრუნებულიყავით დიდ ფეხბურთში?*

— იყო ასეთი შემთხვევები, მაგრამ ისიც ვიცოდი, რომ ფეხბურთის გარეშე ვერ გავძლებდი.

• *ადრე ბევრერ გითქვამთ, რომ თქვენი ტრავმები თანამედროვე ფეხბურთიდან გამომდინარეობს... როგორ გაგიგოთ?*

— მე არ ვამტკიცებ, რომ ტრავმები იმის ბრალია, რომ ბევრ მატჩს ვთამაშობ, თუმცა ჩემი აზრით, მატჩების რაოდენობა უნდა შემცირდეს. ჯენტლმენური უფრო და უფრო მეტ შეხვედრებში უნდით მონაწილეობას და ვარსკვლავმა, ცხადია, ყველა მაინცაში თავისი კლასი უნდა წარმოაჩინოს. ხალხს კი ავიწყდება, რომ ყველა თამაში ერთ დონეზე ვერ ჩატარება: ბოლოს და ბოლოს ჩვენ ადამიანები ვართ და არა, რობოტები.

• *ითლავენ ყველ შემატკივრები იმ როლანდის, რომელიც 90-იან წლებში ბრწყინავდა?*

— ცხადია, მე ჯერ ვერ მივალწიე იმ დონეს, თუმცა ცოტა მოთმინებაც ახალგაზრდა, გამოუცდელი ვიყავი. ოთხი წლის შემდეგ ფინალში წვადეთ საუნანგეთის ნაკრებთან. წლევანდელი ტურნირი კი ჩემი კარიერის პათოეთი იყო.

• *იტკვით თუ არა ბოლოს და ბოლოს სიმპალოლეს: ის დაეშვათა თქვენ რონალდოს ოთხი წლის წინ, ფრანკეთან ფინალურ მატჩში?*

— მერწმუნეთ, ამის შესახებ არანაირი სიიდეული არ არსებობს. ფინალის დღეს, დილით ცუდად გავხედი, ექიმებმა ვერაფერი გაარკვიეს. ეთამაშე, რაც შემეძლო. წაგვიეთ იმიტომ, რომ ბრაზილიის ნაკრებმა ითამაშა ცუდად.

• *რატომ არიან ბრაზილიელები უძლიერესნი მთელ მსოფლიოში? რით გამოირჩევან ბრაზილიელი ფეხბურთელები დანარჩენი ქვეყნების წარმომადგენლებისგან?*

— ღმაზი ტყვრიით და კიდევ... ყველაზე მეტად ფეხბურთი ბრაზილიაში უყვართ და ჩვენც, პაჭაობლურად ვიხარებით თითოეულ მატჩში, რათა მათ სიამოვნება მივანიჭოთ.

ოფიციალურად მოწუთბილ გალა-წარმოდგენაზე, ფიფას ვერსიით წლის საუკეთესო ფეხბურთელად, როგორც მოსალოდნელი იყო, რონალდო დასახელეს. ეს ფიფასეული წოდება ბრაზილიელმა მესამედ მიიღო.

შეგახსენებთ, რომ ფეხბურთის საერთაშორისო ფედერაციამ წლის საუკეთესო ფეხბურთელი 148 ქვეყნის ნაკრებთა მწვრთნელთა გამოკითხვით გამოავლინა. რონალდომ 387 ქულა მიიღო (პირველი ადგილის მიკუთვნებისათვის ფეხბურთელს 5 ქულა ეწერებოდა, მეორე ადგილისათვის — 3, ხოლო მესამე ადგილისათვის — ერთი). მეორე ადგილზე გავიდა ოლივერ კანი — 171 ქულა, მესამეზე — ზინედინ ზიდანი — 148 ქულა.

გარდა ამისა, გალა - წარმოდგენაზე რონალდოს გადასცეს მსოფლიოს ჩემპიონატის საუკეთესო ბომბარდირისათვის დაწესებული პრიზი (ბრაზილიელმა 8-ჯერ დალაშქრა მეტოქის კარი).

და ბოლოს, გაგაცნობთ, ფიფას ვერსიით ბასული წლების ყველა ლაურეატს: 1991 — ლოთარ მათეუსი. 1992 —— მარკო ვან ბასტენი, 1993 — რობერტო ბაჯო. 1994 — რომარიო, 1995 — ჯორჯ ვეა. 1996-1997 — რონალდო, 1998 — ზინედინ ზიდანი. 1999 —— რივალდო,. 2000 — ზინედინ ზიდანი, 2001 — ლუიშ ფიგუ.

რონალდოს „ოქროს ბურთიც" აჩუქეს

ბრაზილიელმა ფეხბურთელმა რონალდომ კიდევ ერთი პრიზი მიიღო, ამჯერად ეკრანულ „ფრანს ფუტბოლის" მიერ ევროპაში მოთამაშე საუკეთესო ფეხბურთელისათვის დაწესებული პრიზი „ოქროს ბურთის". ამ პრიზის ფლობელის გამოვლენისათვის ჩატარებულ ტურნირისტოა გამოკითხული 171 ქვეყნის მიიღო. მეორე ადგილზე გავიდა მისი თანამემამულე და თანგუნდელი რობერტო კარლოსი - 145 ქულა, ხოლო მესამეზე - გერმანიის ნაკრების გოლყიპერი ოლივერ კანი.

აღსანიშნავია, რომ რონალდო გახდა პირველი არაევროპელი, რომელმაც უკვე ორჯერ მიიღო ეს ჯილდო. სხვათა შორის, მის გამარჯვებაში ეჭვი არავის შეპარვია. არადა, ის, რაც მან მიმდინარე წელს მოახერხა, საბაქვო ზღაპარს ჰგავს. შეგახსენებთ, რომ მუხლის ტრავმის გამო ბრაზილიელ ალი წელი გადუცდა. არავის სწერიდა მისი ფეხბურთიდან დაბრუნების. დაბრუნდა, თუმცა თავდან გადაბმელად არ მატჩსაც კი ვერ თამაშობდა, გოლები კი... მაინც გაჰ ქონდა.

მსოფლიო ჩემპიონატზე რონალდომ ნამდვილი ფურორი მოახდინა - წარმოუთქმა თავისი საუკეთესო თვისებები. ფეხბურთელი, რომელიც ორი წელი არ გამოჩენილა მოედანზე. მსოფლიო ჩემპიონატის გმირი გახდა. მიუხედავად იმისა, რომ ამ ტურნირის საუკეთესო მოთამაშედ ოლივერ კანი დასახელეს, ყველამ კარგად იცოდა, რომ ეს წოდება რონალდოს ეკუთვნოდა. მსოფლიოს 1982 წლის ჩემპიონატის შემდეგ რონალდო პირველია, ვინც ამ რანგის პრიზიორის ფინალურ სტადიაზე 8 გოლი გაიტანა.

ისიც უნდა ითქვას, რომ მსოფლიოს ჩემპიონატის შემდეგ რონალდომ თავად შეიღახა რეპუტაცია, როცა ჯერ მილანის „ინტერში" თამაშის გადრძელის სურვილი გამოთქვა (იტალიურმა კლუბმა ბრაზილიელი ფეხბურთელის გამოჯანმრთელებისათვის ხომ უკმარი თანხა დახარჯა), შემდეგ კი მადრიდის „რეალში", რომ იტყვიან, გაიქცა...

ამის შემდეგ რონალდო, შეიძლებოდა წლის ლაურეატობის გარეშე დარჩენილიყო, მაგრამ... მას, უბრალოდ, კონკურენტი არ ჰყავდა. თვით ორჯერ ევროპის ჩემპიონისისთვისაც კი, რომელმაც ჩემპიონთა ლიგაც მოიგო, ვერ გაიმეტებს ეს ჯილდო. ეს მხლოდ და მხოლოდ რონალდოს მსოფლიო ჩემპიონატზე ჩაგენილმა გმირობამ განაპირობა.

და ბოლოს, გაგაცნობთ „ოქროს ბურთის" ყველა ლაურეატს:

1956 წელი - სტენლი მეტიუზი, 1957 - ალფრედო დი სტეფანო, 1958 - რაიმონ კოპა, 1959 - ალფრედო დი სტეფანო, 1960 - ლუის სუარესი, 1961 - ომარ სივორი, 1962 - იოზეფ მასოპუტი, 1963 - ლევ იაშინი, 1964 - დენის ლოუ, 1965 - ეუსებიო, 1966 - ბობი ჩარლტონი, 1967 - ფლორიან ალბერტი, 1968 - ჯორჯ ბესტი, 1969 - ჯანი რივერა, 1970 - გერდ მიულერი, 1971 - იოჰან კრუიფი, 1972 - ფრანც ბეკენბაუერი, 1973-1974 - იოჰან კრუიფი, 1975 - ოლეგ ბლოხინი, 1976 - ფრანც ბეკენბაუერი, 1977 - ალან სიმონსენი, 1978-1979 - კევინ კიგანი, 1980-1981 - კარლ ჰაინც რუმენიგე, 1982 - პაოლო როსი, 1983-1985 - მიშელ პლატინი, 1986 - იგორ ბელანოვი, 1987 - რუდუ გულიტი, 1988-1989 - მარკო ვან ბასტენი, 1990 - ლოთარ მათეუსი, 1991 - ჯან პიერ პაპენი, 1992 - მარკო ვან ბასტენი, 1993 - რობერტო ბაჯო, 1994 - ხრისტო სტოიჩკოვი, 1995 - ჯორჯ ვეა, 1996 - მათიას ზამერი, 1997 - რონალდო, 1998 - ზინედინ ზიდანი, 1999 - რივალდო, 2000 - ლუიშ ფიგუ, 2001 - მაიკლ ოუენი, 2002 - რონალდო.

ბექჯემი... შოკოლადში

იაპონიის დედაქალაქში დადგეს ბრიტანელი ფეხბურთის ვარსკვლავის დევიდ ბექჰემის სამშობლოში საფლატრა, რომელიც დაშხედებოდა.... შოკოლადისაგან. ასე გამოხატეს იაპონელებმა თავიანთი სიმპატიები ინგლისელისადმი.

ერთი კია, რომ მხაჭველებს, არ აქვთ საშუალება დატკბნენ შოკოლადის ბექჰემის გემოთი. საფლატრას შეშის ვიტრინა და ორი პოლიციელი იცავს. ბექჰემის პოპულარობა ამომავალი შნის ქვეყანაში ამ შემდეგ გაიზარდა, რაც ფეხბურთელმა განაცხადა, რომ შესაძლოა, თავისი კარიერა რომელიმე იაპონურ საფეხბურთო კლუბში გააგრძელოს. გარდა ამისა, ბექჰემი ოქ საფეხბურთო სკოლის გახსნასაც აპირებს.

შევჩენაქო „ჟილანში" 2006 წლამდე დარჩება

როგორც იქნა, საბოლოოდ გაირკვა „ჟილანის" უცრანიელი ფორვარდის ანდრეი შევჩენკოს ბედი. ეს ფეხბურთელი იტალიური კლუბში 2006 წლამდე დარჩება. ამით საბოლოოდ ბოლო მოეღო ჯორჯს მისი მაღრიდის „რეალში" თუ ინგლისურ „მანჩესტერ იუნაიტედში" შესაძლო გადასვლის თაობაზე.

„ჟილანის" მთავარმა მწვრთნელმა კარლ ანჩელოტიმ განაცხადა, რომ ბუნდოვანი პერიოდში ფეხბურთელების გაფრდას არ აპირებს.

ნბა

NBA

ჯორდანმა ძველი დრო „გაიხსენა“

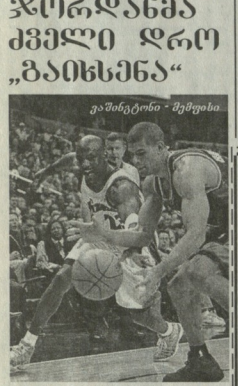

ვაშინგტონ - შემფიხი

ნბა-ს მიმდინარე სეზონში მაიკლ ჯორდანმა პირველი სატყვეისო მატჩი ითამაშა. მისმა „ვაშინგტონმა“ შუადღეს მესამე გამარჯვება მოიპოვა, ამჯერად „შემფისთან“ — 118:100. აღნიშნულ შეხვედრაში ჯორდანმა 35 წუთი ითამაშა და გუნდს 33 ქულა შეასინა, 5-ჯერ მოხსნა ბურთი ფარიდან, 3-ჯერ ჩაჭრა დაცვაში და ორი შეუდეგანი პასი გააკეთა.

დანარჩენი მატჩები: „კლიპერსი“ — „პორტლენდი“ 93:97, „გოლდენ სტეიტი“ — ნიუ ორლეანი“ 111:106, „სიეტლი“ — „სან ანტონიო“ 88:91, „პიუტონი“ — „ინდიანა“ 95:83, „იუტა“ — „ორლანდო“ 90:97, „დენვერი“ — „დალასი“ 75:80, „ჩიკაგო“ — „ტორონტო“ 96:83, „ბოსტონი“ — „მაიამი“ 81:91, „კლივლენდი“ — „დეტროიტი“ 106:111, „ფილადელფია“ — „მინესოტა“ 99:94.

მიკა ჰაკინენი ავტოსპორტში მიდის

„ფორმულა-1“-ში მსოფლიოს ორგზის ჩემპიონი მიკა ჰაკინენი აპირებს კარიერა ავტოსპორტში გააგრძელოს. 2003 წლის იანვრის მიწურულს, 3 აკინენი სამაბონი სტუმრის სტატუსითაა მიწვეული ლონდონის ჩემპიონატის პირველ ეტაპზე, რომელიც „რალი ლაპლანდ-ით“ არის ცნობილი.

„ყოველთვის მაოცებდა ის, რომ ავტოსპორტში მაღალი სიჩქარით დაჭრილნენ ნებისმიერ გზაზე“ — ასე ახსნა თავისი გადაწყვეტილება ავტოსპორტში გადასულის შესახებ 34 წლის ჰაკინენმა, რომლის განკარგულებაში იქნება ამერიკული ავტომანქანა „მიცუბიში ლანს ევო 7“.

შეგახსენებთ, რომ „ფორმულა-1“-ის 2001 წლის სეზონის დასრულების შემდეგ, ჰაკინენმა ერთწლიანი შვებულება აიღო, თუმცა ბოლო მომენტში გადაწყვიტა, აღარ დაბრუნებოდა „ფორმულა-1“-ს.

ღვაწლოსილი მამაულიშვილი

გუშინ საქართველოს საჭადრაკო საზოგადოებამ მარადისობაში გააცილა ძველი თაობის ეროვნული ოსტატი და საქართველოს დამსახურებული ვადრაკში, 78 წლის ოთარ თოქჩაიშვილი. იგი თოთქმის სამოცი წელი ერთგულად ემსახურა ქართულ ჭადრაკს.

ბატონი ოთარი 50-იან წლებში თბილისისა და საქართველოს ჩემპიონატებში მონაწილეობდა, მერე დაგრძელი მდიდარ ცოდნასა და გამოცდილებას გადასცემდა ნიჭიერ მომავალ თაობას. მან დაალაგებლა ცნობილი მოჭადრაკეები — დიდოსტატები ნინო გურიელი, ნანა ოთხელანი, იაორ ეფიმოვი, ოსტატი — დები ქეთევან და ნანი მელაშვილები. ახლახან საბერძნეთში მისმა აღზრდილმა საერთაშორისო ოსტატმა თამარ წერტოელმა ევრაზლის მედალი მოიპოვა მსოფლიო პირველობაზე 18 წლის გოგონათა შორის.

ოთარ თოჩქებტანიშვილი დიდად გამოსაღებული, მაღალი ზნეობის პიროვნება მაშფლიშვილი იყო — პროფესიით ინჟინერ-არქიტექტორი. უველგან, სადაც კი მას უმუშავია — „საქართველოს ენციკლოპედიის“ რედაქციაში თუ განათლების სამინისტროს სისტემაში — დიდი პატივისცემით იყო გარემოსილი.

ღვაწლმოსილ მწვრთნელს კალამი უჭირდა. იგი ხალისით თანამშრომლობდა პირველ ქართულ საჭადრაკო გაზეთ „მერანში“ და ფურანც „ჭადრაკის სამყაროში“. მისი წერილები გამოირჩეოდა ერუდიციით, მახალის ღრმა ცოდნით და პროფესიონალიზმით.

ბატონ ოთარს უუვარდა ბავშვები. მათთან მოდიოდ იყო უუარდებიანი, მომფერებელი, თუნდაც ისინი არ ყოფილიყვნენ მისი მოწაფეები. ბოლოს მას კეთილმა გულმა უღალატა. გვენანება მისი წასვლა ამ წუთისოფელიდან. სამაგიეროდ, დაგვიტოვა მამა-პაპათა თამაშისადმი დაუოკებელი სიყვარული და ნაოელი მოგონებები.

საბჭოთაველოს ჭადრაკის ფედერაციის პრეზიდიუმი.

ქალაქ ფოთის სპორტკომიტეტი ღრმა მწუხარებით ეუწყება, რომ გარდაიცვალა საქართველოს დამსახურებული მწვრთნელი აკადემიკოს ნინო ხომერიკის დაკრძალვა 22.XII, ჭ. ფოთში 15 საათზე (გურიის ქ. №63)

ოთარ ხომერიკი

საქართველოს სპორტულმა საზოგადოებამ დიდი დანაკლისი განიცადა, უაირნებელი სენით ხანმოკლე ხმობე ვადმეუოფობის შემდეგ გარდაიცვალა ქ. ფოთის სპორტკომიტეტის თავმჯდომარე, ღირსების ორდენის კავალერი, საქართველოს სპორტის დამსახურებული მუშაკი ოთარ თეოფილეს ძე ხომერიკი.

დაიბადა ქ. ფოთში 1937 წელს. 1956 წელს ამ ქალაქის საშუალო სკოლა. შემდეგ- საქართველოს ფიზკულტურისა და სპორტის ინსტიტუტი მწვრთნელ-პედაგოგის განსრით.

1961 წლიდან 1974 წლამდე სათავეში იდგა საქართველოს ახალგაზრდულ, შემდეგ ძირითად ნინჰოსანთა ნაკრებ გუნდს.

1971 წელს მაღალკვალიფიციურ სპორტსმენთა აღზრდა-მომზადებისათვის მიენიჭა საქართველოს დამსახურებული მწვრთნელის, ხოლო 2002 წელს საქართველოს სპორტის დამსახურებული მუშაკის წოდება. 1998 წელს ოთარ ხომერიკი დაჯილდოდა „ღირსების ორდენით“. 30 წელიწადგაგრძელებულ ვალებამედ, მუშაობდა ქ. ფოთის სპორტკომიტეტის თავმჯდომარედ. იგი ეკუთვნოდა იმ ადამიანთა რიცხვს, ვისაც განსაკუთრებული წვლილი მიუძღვის საქართველოში სპორტის განვითარებაში. უაღრესად მნიშვნელოვანია მისი ღვაწლი ჩვენს ქვეყანაში ნინჰოსნობის განვითარებაში. თავად, როგორც სპორტსმენი, ხუთი წელი იცავდა საქართველოს ღირსებას აკადემიურ ნინჰოსნობაში, იყო გუნდის კაპიტანი. როგორც მწვრთნელი, სათავეში ედგა ნაკრებ გუნდს. მისი ხელმძღვანელობით აკადემიურ ნინჰოსნობაში ჩვენმა სპორტსმენებმა არაერთ წარმატებას მიაღწიეს საკავშირო და საერთაშორისო შეჯიბრებებში.

ჩვენს ქვეყანაში, პირველად ქალაქ ფოთშიმისი ხელმძღვანელობით, შემოვიდა სპორტის განვითარების კომპლექსური პროგრამა, რომელიც შემდეგ განზოგადდა. დიდი წვლილი შეიტანა ფოთის ბატონიალურ-სპორტული ბაზის განმტკიცებაში. მისი ინიციატივით გაშენდა 3 სანინჰოსნო ბაზა, საიალქნო და საჭადრაკო კლუბები, შეიქმნა საცხენოსნო ბაზა, წყალსათხილამურო კომპლექსი, რითაც ფოთი იქცა საკავშირო ნაკრება გუნდების საწვრთნელ-სამეჯნიო ობიექტებად. პირველად საქართველოში აქ ჩატარდა ევროპის ჩემპიონატი წყალხილამურებში.

უკანასკნელ პერიოდში ოთარ ხომერიკის ხელმძღვანელობით ქალაქში დამუშავდა სპორტის განვითარების კონცეფცია. ფართოდ დაიწყო საქლუბო სისტემის დანერგვა.

პროფესიონალიზმი, პრინციპულობა და თავმდაბლობა, ადამიანებისადმი სიყვარული და თანაგრძნობა, უდიდესი ავტორიტეტი, საუოველთაო პატივისცემა იყო მისი ცხოვრების თანამგზავრი.

ოთარ ხომერიკის ნათელი ხსოვნა დავიწუებას არასოდეს მიეცემა.

საქართველოს სპორტის სახელმწიფო დეპარტამენტი,
საქართველოს ნინჰოსნობისა და აკადემიკოს ეროვნული ფედერაცია.

საქართველოს ეროვნულმა ოლიმპიურმა კომიტეტმა ღრმა გულისტკივილით აღიქვა ქართული სპორტის თვალსაჩინო წარმომადგენლის, ხელოვან მამეგრულ-ზემოსვანეთის ორგანიზაციის წევრის, საქართველოს დამსახურებული მწვრთნელის, სპორტის დამსახურებული მუშაკის, ღირსების ორდენის კავალერის

ოთარ ხომერიკის

გარდაცვალება. ვუსამძიმრებთ ოჯახს, ფოთის მთელ საზოგადოებრიობას.

მნიშვნელოვანი სპორტული გაღაცემები

20 დეკემბერი, პარასკევი

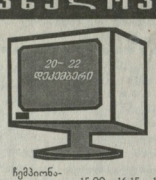

საქართველოს ტელევიზია 07:00 მსოფლიო სპორტი (11.20), *HTB plus ფუტბოლი* ესპანეთის ჩემპიონატის მატჩების მიმოხილვა (13.20), მინიფეხბურთი. რუსეთის თასი (14.25, 16.25, 19.20, 21.05), „ფუტბოლ მეტნიალი“ (15.55), ინგლისის ჩემპიონატის მატჩების მიმოხილვა (17.50), განვლილი კვირის პიტ-პარადი (22.20), იტალიის ჩემპიონატის მატჩების მიმოხილვა (0.05) *HTB plus спорт* ჩქარი ჭადრაკი. ანატოლი კარპოვის და გარი კასპაროვის მატჩი ნიუ-იორკში (11.45, 22.25), ჰოკეი. ნხლ-ის ჩემპიონატი (12.15, 0.00), ნბა-ს საკალათბურთო მიმოხილვა (17.15), ტაილანდური კრივი (19.05), ზამთრის სპორტის სახეობები. მსოფლიო თასი (21.30, 22.55). *EUROSPORT*. საცხენოსნო სპორტი. მსოფლიო თასი. შვეიცარიიდან (11.30), საცხენოსნო სპორტი. შეჯიბრება კონკურში. ინგლისიდან (1.00), ზამთრის სპორტის სახეობები. მსოფლიო თასი (13.30, 14.00, 15.00, 16.15, 17.00, 18.45, 19.45), ფეხბურთი, ჩემპიონთა ლიგის კლასიკა (22.00, 23.00, 2.15), სპორტული ცეკვები (3.15).

21 დეკემბერი, შაბათი

საქართველოს ტელევიზია. ევრაკა. მსოფლიო სპორტი (23.30). *HTB*. პროფესიული კრივი: ვასილი ჯირაკი — ჯეკილინ ლუტერო (23.10), *HTB plus ფუტბოლი*. განვლილი კვირის პიტ-პარადი (13.15), 2002 წლის სატყვეისო ფეხბურთელი. ფიფას გალაწარმოდგენა (15.25), „ფუტბოლ მეტნიალი“ (18.10), ინგლისის ჩემპიონატი „არსენალი“ — „მიდლსბრო“ (18.55). მინიფეხბურთი. რუსეთის თასი. ფინალი (20.55), ამხანაგური მატჩი (22.25), ინგლისის ჩემპიონატი (0.25) *HTB plus спорт*. კალათბურთი. ნბა-ს ჩემპიონატი (11.20), ჩქარი ჭადრაკი. ა. კარპოვისა და გ. კასპაროვის მატჩი ნიუ-იორკიდან (13.20, 0.30), ზამთრის სპორტის სახეობები. მსოფლიო თასი (13.55, 14.55, 16.40), სკაიდივინგი. მსოფლიო თასი. პირველი გადაცემა (18.30), „დიდი რინგი“ (19.30). ჰოკეი. ნხლ-ის ჩემპიონატი (22.00). *EUROSPORT*. ზამთრის სპორტის სახეობები. მსოფლიო თასი (12.00, 13.15, 14.30, 15.00, 16.15, 16.45, 19.30, 20.30), საცხენოსნო სპორტი. მსოფლიო თასი. დიდი ბრიტანეთიდან (0.00, 1.00).

22 დეკემბერი, კვირა

საქართველოს ტელევიზია. ევრაკა. მსოფლიო სპორტი (23.30). *HTB plus ფუტბოლი*. ინგლისის ჩემპიონატი (13.15), ესპანეთის ჩემპიონატი (15.00, 1.35), იტალიის ჩემპიონატი (17.55, 23.30), ინგლისის ჩემპიონატი: „ლივერპული“ — „ტოტენჰემი“ (20.00), საკონტინენტთაშორისო თასი (21.50). *HTB plus спорт*. ზამთრის სპორტის სახეობები. მსოფლიო თასი (13.10, 15.55), დიდი-ჭკუა კუდი. გრან-პრი (17.05). სპორტული ცეკვები „მასტერ გალა“ ტურნირი (20.15)). ტაილანდური კრივი (0.00). *EUROSPORT*. ზამთრის სპორტის სახეობები. მსოფლიო თასი (12.00, 13.15, 14.00, 15.00, 16.00, 21.30, 2.15). ფეხბურთი. შიბის დღესასწაული ჩემპიონთა ლიგასთან ერთად (19.30). საცხენოსნო სპორტი. შეჯიბრება კონკურში. დიდი ბრიტანეთიდან (1.00).

კროსვორდი №99

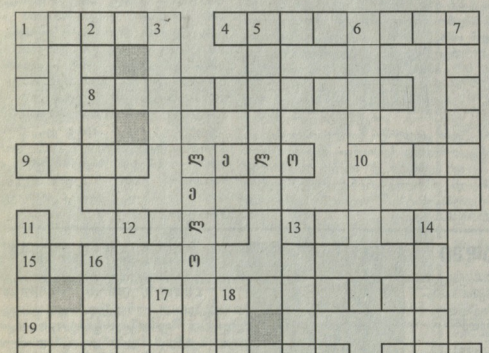

ჰორიზონტალი: 1. ცნობილი უცარანეთი ჰოკეი მხტომელი, 4. სპორტის ტანვარჯიშული სახეობის წარმომადგენელი, 8. ფეტერანი ქართველი კალათბურთელი, 9. იტალიის საფეხბურთო კლუბი, 10. რუსეთის საფეხბურთო კლუბი, 12. ტყვიაგაროი ჭარიმა კალათბურთში, 13. ნორვეგიის საფეხბურთო კლუბი, 15. მძლეოსნური იარაღი, 18. ფეხბურთელი, თბ. „დინამოს“ ვეტერანი ჭეკარე, 19. იაპონელი ფეხბურთელი, მს. ჩემპიონობის მონაწილე, 20. ლეგენდარული ინგლისელი ფეხბურთელი 1966 წლის მს. ჩემპიონი, 21. ქუთაისის საბანაო კლუბი.

ვერტიკალი: 1. პროფესიონალი მოყვარე, რიდიც ..., 2. სასკოლო ტანვარჯიშული ინვენტარი, 3. საფარაგეთის ნაკრების ფეხბურთელი, 5. „რომას“ მწვრთნელი, 6. ვეტერანი ჭარიანელი ფეხბურთელი, 7. საქართველოს საფეხბურთო კლუბი, 11. სურინამელი ფეხბურთელი, თამაშობდა იტალიაში, 13. ცნობილი ჩოჩავი ფეხბურთელი, 14. ფეხბურთაში მსოფლიოს ორგზის ჩემპიონი ჭეკვნა, 16. ნიგერიელი ფეხბურთელი, 17. პოლონეთის I დივიზიონის გუნდი, 18. საფეხბურთო კლუბ „რეალის“ ბაზეგარმკვლევი.

კროსვორდი №98 პასუხები:

ჰორიზონტალი: 1. კანჯა, 3. მიატოვიჩი, 5. ზაგალო, 8. რიდლე, 11. ამთაძე, 12. „პორტო“, 14. ანტინი, 16. ბაჭანიე, 17. ეფერალდო, 20. ვიერი, 22. „ოსერი“, 25-26 გვარდიოლა, 26. ასანენთი, 27. იღლნი, 29. ტამი, 30. ამაისეკი, 32. რაჟანეკი, 33. მოლინა, 35. ამორი, 36. ელბერო, 39. ჯანინი, 41. იაშნინ, 43. „ლეგიონერი“, 44. იორანი.

ვერტიკალი: 1. კოლინა, 2. არტამე, 3. მაჰარაჯ, 4. იამანინე, 5. ზამორა, 6. ოლივერი, 9-26 დარასელია, 12. ბეხტი, 13. ოტერო, 16. ბატისტუტა, 18. ოლერმარსი, 19. გოგია, 20. ვიალი, 23. ივენი, 24. დელია, 26. ალბერტინი, 28. იებოა, 29. ტამინი, 31. არდილესი, 32. რიცარტელი, 33. „მილანი“, 34. არტურო, 36. ვენნისი, 37. ინნაგი.

დიაგონალურად: 11-2 „ალანა“, 7-21. ზეუელი, 22-10. ოფერატი, 5-15. ზამენი, 38-28. „არარატი“, 33-42 მაიერი, 29-40. ტარიელი, 44-37 „ინტერი“.

მთავარი რედაქტორი თენგიზ ბაჩიჩილაძე

თბილისი, 380008, მ. კოსტავას 14. ტელ. 99-56-14, 899 55 48 97. ინდექსი 66435 INDEX. ელექტრონული ფოსტა: gazeti_lelo@hotmail.com

საქართველოს ნინჰოსნობისა და კალათბურთის ეროვნული ფედერაცია და პირადად ამ ფედერაციის პრეზიდენტი ბეჟან ხოტივარი, ფედერაციის პრეზიდიუმი ღრმა მწუხარებით ეუწყებიან, რომ ხანმოკლე ავადმყოფობის შემდეგ გარდაიცვალა ქ. ფოთის სპორტკომიტეტის თავმჯდომარე, ღირსების ორდენის კავალერი, საქართველოს სპორტის დამსახურებული მუშაკი, ოთარ ხომერიკის

გარდაცვალების გამო ვუსამძიმრებთ ოჯახს, ფოთის მთელ საზოგადოებრიობას.

საქართველოს ნინჰოსნობისა და კალათბურთის ფედერაციის პრეზიდენტი ბეჟან ხოტივარი, ფედერაციის პრეზიდიუმი ღრმა მწუხარებით ეუწყებიან, რომ ხანმოკლე ავადმყოფობის შემდეგ გარდაიცვალა ქ. ფოთის სპორტკომიტეტის თავმჯდომარე, ღირსების ორდენის კავალერი, საქართველოს სპორტის დამსახურებული მუშაკი, ოთარ ხომერიკის

დაკრძალვა 22.XII, ჭ. ფოთში 15 საათზე (გურიის ქ. №63)

საქართველოს ნინჰოსნობის ეროვნული ფედერაცია და მეგობრები თანაგრძნობას უცხადებენ ცნობილ ვეტერან მძლეოსანს ტარიელ ბახტაძეს დედის გარდაცვალების გამო.

ქ. ფოთის ნავსადგურის ხანინჰოსნო ბაზა, სპორტის ხალხმრწყო დეპარტამენტის ოლიმპიური რეზერვების სასწავლებლის ფოთის ფილიალი ღრმა მწუხარებას გამოთქვამს ქ. ფოთის სპორტკომიტეტის თავმჯდომარის, აკადემიურ ნინჰოსნობაში საქართველოს დამსახურებული მწვრთნელის, საქართველოს სპორტის დამსახურებული მუშაკის, ღირსების ორდენის კავალერის,

ოთარ ხომერიკის

გარდაცვალების გამო და სამძიმარს უცხადებს განსვენებულის ოჯახს.

ქ. ფოთის ნავსადგურის საიალქნო კლუბი ღრმა მწუხარებით ეუწყება

ოთარ ხომერიკის

გარდაცვალებას და უსამძიმრებს განსვენებულის ოჯახს.

საქართველოს ცხენოსნობის და თანამედროვე ხუთჭიდიანი ეროვნული ფედერაცია და ფოთის საცხენოსნო სპორტული ბაზა ღრმა მწუხარებით ეუწყებიან

ოთარ ხომერიკის

გარდაცვალებას და თანაუგრძნობენ განსვენებულის ოჯახს.

„ლელის“ რედაქცია ღრმა მწუხარებას გამოთქვამს ჩვენი გაზეთის ძველი და მუდამ ეროვნული მეგობრის ოთარ ხომერიკის გარდაცვალების გამო და უსამძიმრებს განსვენებულის ოჯახს.