საქართველოს ეროვნული ბიბლიოთეკა

გაზეთის ელექტრონული ვერსია ინტერნეტში:
http://www.opentext.org.ge/lelo

ლელო

№ 29
(11 690)

22 – 24 აპრილი (სამშაბათი – ხუთშაბათი), 2003 წ. ფასი 40 თ.

გამოდის 1934 წლის 13 აპრილიდან

საქართველო – რუსეთი

უეფას რეგლამენტი დაგვიდგინა
შუშაკა შემადგენლობა დაასახელა
კვლევი პილეთების დაბარებული მაჩაჩის პირველ რიცხვებში დაინყება

რუსებთან მატჩამდე ერთი კვირა რჩება. ამასობაში გაირკვა თუ როგორი რეგლამენტით ჩატარდება შესარჩევი შეხვედრა. უეფამ დაგვიდინა, რომ მატჩს დასწრება 150 კაცი. 75-75 ორივე ნაკრების ლელეგაციიდან. მათ გარდა, ჟურნალისტთა ის რაოდენობა, რომელსაც ასუვე უეფა განსაზღვრავს. სფუ-ს სურვილია მასპინძის მატჩზე დასწრება მაქსიმალურად უზრუნველყოს. გაირკვევა, ასევე, ისიც, შეიძლ თუ არა, სტადიონის მომსახურე პერსონალი, ტელევიზიის მუშაკები (მატჩს ერთ-ერთი ქართული ტელეარხი პირდაპირ ამეწვნებს), ბერთის მომჭრიდებელი ბავშვები, სახანძრო და სასწრაფო დახმარების მანქანები. სტადიონზე შეელენ ის პირები, რომლებსაც ეწერებათ უშიშროებაში დამოწმებული ახალი სამფვნი. 2872 ბოლიციელი რამდენიმე კორდონის მეშვეობით გაკონტროლებს სტადიონის მთელ ტერიტორიას. ნაკრები გუნდები, დელეგაციათა წევრები და ჟურნალისტები სპეციალურად გამოყოფილი ავტობუსებით შეელენ სტადიონზე. სადაც გაიხსნება მხოლოდ ერთი კარი.

რუსეთის ნაკრები თბილისში მატჩამდე, ერთი დღით ადრე, 29 აპრილს, ჩარტერული რეისით ჩამოვრინდება 18 საათსა და 30 წუთზე თბილისის ღრიაით. დაბინავდება სასტუმრო „მეტეხში". გაზეთის გუნდი 30 აპრილს, დღისით, ივარჯიშებს, 20 საათზე კი „ლოკომოტივზე" მატჩიც დაინყება. რუსთა ლელეგაციის მოსკოვში შეხვედრის დამთავრებისთანავე გაბრუნდება.

მატჩამდე, ურო სწორად, გუშინ, შუშაკა და გაზეთის ის ფეხბურთელები დაასახელეს, ვინც მატჩისთვის მოემზადება.

საქართველოს ეროვნული ნაკრების ხორცსხა მწვრთნელმა ივო შუშაკა არჩევანი შეშდეგ ფეხბურთელებზე გააკეთა, რომლებიც გუშინ გამართულ პრესკონფერენციაზე მასპინძის გააცნო. 21 ფეხბურთელს 3 სარეზერვოც წაუმძღვანა. სულ 24 ფეხბურთელის სია ასეთია.

მეკარეები: გიორგი ლომაია (ლოკომოტივი), დავით გაგარაძე (დინამო თბ)

მცველები: კახი კალაძე (მილანი, იტალია), გიგი დოდავა, (ჰოჯასი, თურქეთი), ზურაბ ხიზანიშვილი (დანდი, შოტლანდია), ითარ ხიზანიშვილი, გიორგი შაშიაშვილი, ალეკო ამისულაშვილი (ცსკა — დინამო თბ).

ნახევარმცველები: გიორგი ნემსაძე (დანდი, შოტლანდია), გიორგი ქინქლაძე (დერბი ინდჟანი), დავით კვირკველია (დინამო თბ), ლევან ცქიტიშვილი (ფრანბურგი, გერმანია), მალხაზ ასათიანი (ლოკომოტივი, მოსკოვი, რუსეთი), ლადო ბურდილი (დინამო თბ), დავით სირაძე (ლოკომოტივი), ვიტალი დარასელია (დინამო თბ).

თავდასხმელები: შოთა არველაძე (რაინჯერსი, შოტლანდია), რატი ალექსიძე (დინამო თბ), გიორგი დემეტრაძე (მეტალურგი დონეცკი, უკრაინა), მიხეილ აშვეთია (ალანია, რუსეთი), ალექსანდრე იაშვილი (ფრანბურგი, გერმანია);

რეზერვში გამოსაზხებულნი: გია ჭანტერია (ტორპედო), ალექსანდრე გოგობერიშვილი (დინამო თბ), ლევან შენქაძე (ვის-ჯორპინგი).

შემადგენლობაში ეროვნული ჩემპიონატის ხელინდელმა ტურმა შეიძლება გარკვეული კორექტივები შეიტანოს, თუმცა კარდინალური ცვლილებები, ალბათ, არ მოხდება. ჩვენი ნაკრები მატჩამდე ოთხი დღით ადრე, დიღმის საწვრთნელ ბაზაზე 26 აპრილს დღისით შეიკრიბება და მატჩისთვის მოემზადება.

მატჩს მომყვნილ დღეებში, სავარაუდოდ, მაისის პირველ რიცხვებში დაიწყება შესარჩევი მატჩის, ჭეული ბილეთების დაბარებება და მათი სფასურის განსაზღვრა. „ლოკომოტივის" სტადიონზე გაიხსნება ერთი ან რამდენიმე სალარო, სადაც გუელმშტკიცენ შეეძლებათ ბილეთების შეძენა. თითოეული ბილეთი საგულდაგულოდ შემოწმდება, რათა გამორიცხოს ყალბების გაყიდვა.

ხაბა ლომთხიძე

ნოემბერში ნაიკრთხავთ:

- მწვრთნელების ამორჩალი
- „დინამო" 80 წლისაა
- გაზაეთმაც დაასახელა შეკადგენლობა
- 101 ვარჯიში ნორჩი ფეხბურთელებისთვის
- იგავლის ფეხბურთშიც გუნგია
- შუშახერის პირველი გამარჯვება
- კროსვორდი. საკალენდარო ამოცანა...

ისევ ევროპის პირველობის ფინალურ ეტაპზე

შარშანდელი წარმატება გამეორდა, საქართველოს ჭაბუკ წყალბურთელთა ნაკრები გუნდი ევროპის პირველობის ფინალურ ეტაპზე წელეულსაც მოხვდნენ, სადაც გერმანელ, ბელარუს და რუმინელ თანატოლებთან ერთად იასპარეზებენ. ორი გამარჯვება მეტოქესთან სრულიად საკმარისი იყო ჭაუნიდან გასასელელად. ეს ამოცანა ჩვენმა ჭაბუკებმა წარმატებით გადაწყვიტეს — ჯერ რუმინელებს სძლიეს მინიმალური ანგარიშით 9:8, შემდეგ გაცილებით ოელად დაამარცხეს ბელარუსები 11:3 მესამე შეხვედრას კი პრაქტიკულად მნიშვნელობა აღარ ჰქონდა, თანაც ამ შეხვედრაში ჩვენები მასპინძლებს — გერმანელ წყალბურთელებს დაუპირისპირდნენ. თუ გერმანელები მოიგებდნენ, ისინიც გადიოდნენ ფინალურ ეტაპზე და ასეც მოხდა. გუნდი დღეს დაბრუნდა თბილისში, იგეგმება შეხვედრა თბილისის მერიაში. უნდა ვივარაუდოთ, რომ ფინალურ ეტაპზე საასპარეზოდ ქართველ ჭაბუკებს ფინანსური პრობლემები არ შეექმნებათ.

არა, ჩვენაირნაგი სასაცილოდ არ აუგდიათ...

კალათბურთი ● ვაჟთა ეროვნული ჩემპიონატი

ქართულ კალათბურთის დღევანდელ ხანა უდგას. პროგრესის პროცესი მხოლოდ საქართველოში უცხოელთა გამოჩენას არ უკავშირდება, ისინი ჯერ ამინდს არ ქმნიან, სპორტის ეს სახეობა ეროვნულ ნიადაგზე ვითარდება და სამაყო ტრადიციები აქვსებენა, უცხოელნი მოთამაშე ქართველ კალათბურთელთა რიცხობრიობა კი ჩვენი კალათბურთის აქმაკლობის დასტურია. ბევრი დაგვთანხმებება, რომ ეროვნული ჩემპიონატის დონეც საკმაოდ ამაღლდა. მეტოქე გუნდების ძალები თითქმის გათანაბრდა, ლიდერი და აუტსიდერი კი მუდამ იყო. არის და ეჩვენა, გადახედეთ გათამაშების ცხრილს და დარწმუნდებით, რომ ზედა ხაზებზე ერთმანეთის მიყოლებით ოთხი გუნდია: ბ. ბერიაშვილი (16), ვეფხვაძე (16), კილაძე (16), ორშოლაძე (16), სანაძე, მაქაბე, შანიძე.

მსაჯები: ზ. მაჩალაძე, ხ. გაბედავა.

დინამო – მაკაბი 116-60
31-15; 27-21; 24-7; 34-17

დინამო: აბრამიძე (8), მარკოშვილი (24), ბეგანიშვილი (12), ჩუბინიძე (11), სიროვნია (8), თორთლაძე (11), ჩ. ჩხეიძე (19), მუხე (6), ხოშტარია (2), მინაშვილი (10), ნინიაშვილი (5).

მაკაბი: ი. ბერიშვილი (9), ნინოშვილი (9), კონჯარია (7), ვაშაყიძე (14), ფოცხვერაული (9), აკოლაშვილი (4), ერემეიშვილი (5), ტატენაშვილი (3).

მსაჯები: ვ. კუპატაძე, ზ.მაჩალაძე

ნახევარში განლაგებული გუნდები, მართლაც სანტრესო კოლეგტიები არიან და კალში მიაგდებან ერთმანეთს. დანარჩენი თუ უფრო დაბლა არიან და მათი შეხვედრები არც ისე შთამბეჭდავია, ვიდრე განსახვავი, გაიხსენეთ, ახლანდელ ლიდერებთან რამდენჯერ გამოუცვნათ თავი დღეს აუტსიდერთა ბანაკში მყოფ გუნდებს.

ჩემპიონატის მორიგ ტურში კიდევ ერთი სენსაციი მოხდა — აკადემიამ მინიმალური ანგარიშით, სულ რაღაც ერთი ბურთის სხვაობით მოიგო თავისზე უფრო ოთახის კალათბურთელებს, მაგრამ მოიგო. რა იყო ეს, შემთხვევითობა თუ სტუდენტთა გუნდის დადინების პროცესის ლოგიკური შედეგი? ალბათ უფრო - მეორე. ნე დავიშვიდებთ თავს იმით, რომ ოსტატობის უმობეცილო იყო ეს მატჩი და გუნდი გაიმარჯვებდა თუ დამარცხდებოდა, არანაირი მნიშვნელობა აღარ ჰქონდა. მაგ სადღა სპორტული ღირსებაა? გვინდა გვჯეროდეს (ვცდილობთ კიდეც), რომ სტუდენტობა ჩემპიონატი სასაცილოდ არ აუგდიათ. და გამარჯვა, ვინც უფრო მობილური იყო კონკურენტულ მაჩზე. ხოლო წყვება და მოგება რომ მხარდმხარ მიაბიჯებენ სპორტში, ეს ყველასთვის კარგადაა ცნობილი.

მიმოხილველი

აკადემია — ოსუ 73-72
23-14; 18-9; 9-23; 23-26

აკადემია: გამყრელიძე (8), ლეკვეიშვილი (16), სანაია (32), ჩხატარაშვილი (9), გეგიძაძე (8), ჯანეშაშვილი, გიორგობინაძე.

ოსუ: არსანაშვილი (5), გ. ჩხეიძე (3), (38), მაისურაძე (5), შალვაშვილი.

მსაჯები: დ. ბერიაშვილი, ლ. ქაჯაია.

	თ	მ	წ	სხ	ქ
დინამო	30	26	4	6-47	56
სტუ	31	24	7	489	55
ბასკო	29	23	6	684	52
აზოტი	31	20	11	88	51
ოსუ	32	18	14	115	50
აკადემია	32	7	25	-427	39
მაკაბი	32	7	25	-617	39
სსუ	30	7	23	-605	37
ქუთაისი	29	6	23	-374	35

აზოტი – ქუთაისი 93:90
23-21; 21-24; 27-25; 22-20

აზოტი: ბერაშვილი (18), ქელტი (12), არჩვაძე (3), მაჭარაძე (9), გოგოშვილი (38), ტყემლაშვილი (10), ჯიმშელიშვილი (3), ჩაჩუა.

ქუთაისი: ნ. შანიძე (2), ნინუა (19), ცეკვილაძე (14), პირტახია (12), იმნაძე (13), ბასკეტაშვილი (5), ტატიშვილი (3), ჯანელიძე.

მსაჯები: ნ. ბერიძე, ი. ბერიძე.

მილოცვები

საქართველოს სპორტის სახელმწიფო დეპარტამენტი დაბადებიდან 80 წლისთავს ულოცავს ნიჭიერ ვეტერან მესტენდერს, საერთაშორისო კლასის სპორტის ოსტატს, სსრ კავშირისა და სსრ კავშირის დამსახურებულ მწვრთნელს **ზურაბ მაჩხანელს.**

X X X

საქართველოს ეროვნული ოლიმპიური კომიტეტი დაბადებიდან 80 წლისთავს ულოცავს ღვაწლმოსილ მესტენდერს, სხვადასხვა რანგის შეჯიბრებაში მრავალჯერ გამარჯვებულს და პრიზიორს, საერთაშორისო კლასის სპორტის ოსტატს, მაღალი კლასის მესტენდერისთა თაობების აღმზრდელს, საქართველოს და სსრ კავშირის დამსახურებულ მწვრთნელს **ზურაბ მაჩხანელს.**

დაჯილდოება

საქართველოს ეროვნულმა ოლიმპიურმა კომიტეტმა სეოკ-ის საპატიო მედლით დააჯილდოვა ზურაბ მაჩხანელი.

ვილოცავთ რომ ვეძრევველს!

გუშინ თბილისის სახელმწიფო უნივერსიტეტში რექტორად კლას აფიმეოლი როინ მეტრიველი აირჩიეს. ამასთან დაკავშირებით, ბატონ როინს სახელზე ასეთი შინაარსის ფაქსი მივიღეთ „ლელის" რედაქციაში საქართველოს ჭიდაობის ეროვნული ფედერაციიდან:

ბატონო როინ!

დღიდანვე უნივერსიტეტის რექტორად კიდევ ერთხელ თქვენს არჩევას ყველა ქეთილშეურეველთან ერთად სიხარულით მივესალმება საქართველოს სპორტული სამყარო და მისი ერთ-ერთი ვანგარიი მოვხვედრია თქვი. ჩვენ ყველანი დიდად ვიამაყებთ უნივერსიტეტის სპორტულ ტრადიციებს, რომლის ერთგული და სიმტკიცე დაქსელი დღეს თქვენ ბრძანდებით. სპორტი და ახალგაზრდობა, სპორტი და სტუდენტობა განუყოფელია. გვჯერა, რომ თქვენი ჭეული გუნდის ხელმძღვანელობით თანამედროვი ქალაქი ეამრაელები დედაქალაქთველს სპორტულ წარმატებებს. ჩვენი ბევრი სპორტსმენი ხომ თავის მაღალ სპორტულ წოდებებთან ერთად სიიმაღით ატარებს უნივერსიტეტელის სახატონ სახელს.

კიდევ ერთხელ გილოცავთ!

ბ ე ს ი კ ი ა ს ტ ო ე ი,
საქართველოს ჭიდაობის ეროვნული ფედერაციის პრეზიდენტი.

12 წლის უნახავი მოვედი...

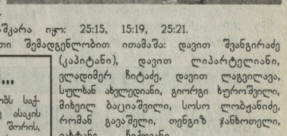

თორმეტი წლის შემდეგ საქართველოს კლუბ დაუბრუნდა დიდი ფრენბურთი და ეს დაბრუნება სიამეთის ეროვნულ ნაკრებ გუნდთან ამანაგური მატჩით აღინიშნა. შეხვედრას სპორტის სასახლეში უამრავი მაყურებელი დაესწრო, რაგდან ბილეთები არ გაყიდულა და კარი ღია იყო ყველა მსურველისთვის. შეხვედრა მოიგეს მასპინძლებმა 3:0. ყველა პარტიაში ჩვენების უპირატესობა აშკარა იყო: 25:15, 15:19, 25:21.

საქართველოს ნაკრებმა ასეთი შემადგენლობით ითამაშა: დავით შუანგირაძე (კაპიტანი), დავით ლიპარტელიანი, ვლადიმერ ჩიტაძე, დავით ლაგვილავი, სულან ახვლედიანი, გიორგი ხუროშვილი, მიხეილ ბაქრაძეული, სოსო ლომბაძიანე, რომან გვაშვილი, თენგიზ ჯანხოთელი, ვახტანგ ჩიქოანი.

მატჩმა შეუსანახაობის სტილში ჩაიარა.

საქართველოს სპორტის სახელმწიფო დეპარტამენტი და ჭადრაკის ეროვნული ფედერაცია ღრმა სამძიმარს უცხადებენ ქალთა შორის ჭადრაკში მსოფლიოს ხუთგზის ჩემპიონის მაია ჩიბურდანიძეს მამის გარდაცვალების გამო.

XXX

საქართველოს ეროვნული ოლიმპიური კომიტეტი ღრმა მწუხარებაში თანაუგრძნობს ჭადრაკში ქალთა შორის მსოფლიოს ხუთგზის ჩემპიონს და საქადრაკო ოლიმპიადებში არაერთგზის გამარჯვებულს მაია ჩიბურდანიძეს მამის გარდაცვალების გამო.

XXX

სფფ თანაუგრძნობს მაია ჩიბურდანიძეს მამის გარდაცვალების გამო.

XXX

„ლელოს" რედაქცია თანაუგრძნობს მაია ჩიბურდანიძეს მამის გარდაცვალების გამო.

ზამთრის ოლიმპიურ თამაშებამდე 2 წელიწადი და 10 თვე გვაშორებს

ოლიმპიურ თამაშებამდე 1 წელიწადი და 4 თვე დარჩა

მრეწველობა გაღარიბების საქართველო, საქართველო – ქარიშხლის სპორტს!

ჯერ თვითონ ვიმსჯელოთ!

მწვერვალების ამორაკალი

80 წელი შეუსრულდა საბელოვან ქართველ მთამსვლელ ქალს, რესპუბლიკური კატეგორიის მსაჯს ტურიზმსა და ალპინიზმში, სპორტის ოსტატ მარინე უთმელიძეს.

საქართველოში ყოველთვის იყენებ მთამსვლელობით ტატებული დიდებული მანდილოსნები, რომლებიც სიმამაცით, გამძლეობით, სპორტული შემარნებით, ინტერესების მასშტაბურობით და ენთუზიაზმით ტოლს არ უდებდნენ მამაცაც მთამსვლელებს. მარტო ის ფაქტი რად ღირს, რომ 1923 წელს, პროფესორების გიორგი ნიკოლაძისა და ალექსანდრე დიდებულიძის მიერ მყინვარწვერაზე მოწყობილ ექსპედიციებში, მამაკაცებთან ერთად მწვერვალზე ქალებიც ავიდნენ და საფუძველი ჩაუყარეს ქართულ ალპინიზმს.

იმ დროს, როცა ქართველი მთამსვლელი ქალები: ალექსანდრა ჯაფარიძე, მარო ტფაღაე, ასმათ ნიკოლაიშვილი, მარო ბეგანშვილი, ელენე ლორთქიფანიძე და ღიღუნი ჩხეიძე პირველები ცდილობენ ავიდნენ ბილეკის კაკასიონის თოვლიანი მწვერვალებისკენ, ქუთაისს მოვეკიდინა მარინე უთმელიძე, რომელმაც სასახელოდ გაიგარჯება დიდი წინამორბედების გზა და თავისი წარუშლელი ქალი დატოვა მთამსვლელობის ისტორიაში.

მარინე უთმელიძე მთამსვლელობას სტუდენტობის პერიოდში ეზიარა, როცა 1943 წელს, ალპინიზმის 20 წლისთავთან დაკავშირებით, გეოგრაფმა და მთამსვლელმა, ოსუ-ს დოცენტმა მელენტი სანიტელიძემ საიუბილეო ალპინიადა მოაწყო მყინვარწვერზე. მ. უთმელიძე მაშინ მე-2 კურსის სტუდენტი იყო და აქედან მოყოლებული მას მთებისათვის არასდროს უღალატია. პირიქით, იგი ბუნებისმეტყველი გახდა და შემდგომ თავად ზრდიდა მთამსვლელთა ახალ თაობას.

1944-45 წლებში, მ. უთმელიძე, როგორც ახალგაზრდა, პერსპექტიული მთამსვლელი, მონაწილეობს საქართველოს ალპური კლუბის ექსპედიციებში, რომელთაც ალიონა ჯაფარიძე და კიტე ჯავრიშვილი ხელმძღვანელობენ. იგი ზედიზედ წარმატებით ლაშქრობს მაილის, ორწვერის, ბანგურიანის, დონღუზორუნის, გალითაუსა და თეთნულის მწვერვალებს, ოსტატობას იმაღლებს, გამოცდილებას იძენს და როგორც გამვლელი მთამსვლელი, წვრთნა და მოყრძალებული ადამიანი, ქართული ალპინიზმის გამორჩეულ მოღვაწეთა ფერადებასაც იმსახურებს.

ოსუ-ს გეოგრაფია-გეოლოგიის ფაკულტეტის დამთავრების შემდეგ მ. უთმელიძე მუშაობას იწყებს თბილისის ფიზკულტურის სამეცნიერო-კვლევით ინსტიტუტში უფროსი მეცნიერი თანამშრომლის თანამდებობაზე. მაგრამ მთამსვლობას თავს არ ანებებს და 1947 წელს უკვე თეთნულს ხელმძღვანელობს ალპინისტურ ექსპედიციას მწვერვალ მახისთვის, სადაც სრულად გამოჩნდა მისი ორგანიზატორული ნიჭი.

მ. უთმელიძის სპორტული და პიროვნული თვისებები შეუმჩნეველი არ დარჩენილა. 1949 წელს, საქართველოს ფიზკულტურისა და სპორტის დამაზრუნებული მოღვაწე მზია ერისთავი, პოპულრის სასახლის ტურიზმისა და ალპინიზმის კაბინეტში პედაგოგად იწვევს ახალგაზრდა მთამსვლელსა და ბუნებისმეტყველს.

მზია ერისთავმა მარინე უთმელიძე იმ დროს მიიყვანა პიონერთა სასახლის ტურიზმისა და ალპინიზმის კაბინეტში, როცა იქ ლეგენდარული მთამსვლელი ქალი, სპორტის დამსახურებული ოსტატი ალექსანდრა ჯაფარიძე მუშაობდა. ჭაბა მზიამ მ. უთმელიძე ალექსანდრა ჯაფარიძეს დაუყენა გვერდით, რადგან გრძნობდა, თუკი მთამსვლელობაში ალექსანდრა ჯაფარიძის გმირულ საქმიანობას გააგრძელებდა ვინმე, ერთერთი პირველთაგანი უთუოდ მარინე უთმელიძე იქნებოდა. როგორც ყოველთვის, მზია ერისთავი არც ამჯერად შემცდარა.

1949-51 წლების ალპინისტური სეზონი მეტად ნაყოფიერი იყო მარინე უთმელიძის სპორტულ ცხოვრებაში. რადგან ურთულესი ასკეტები განაზორციელა კავკასიონის მწვერვალებზე. ეს წარმატებები ერთგვარი ტრამპლინი აღმოჩნდა მარინე უთმელიძის უდიდეს სპორტულ მიღწევაში, როცა მან, მსოფლიოში პირველმა ქალმა, თავის მეგობრებთან, შესანიშნავ ქართველ მთამსვლელებთან თორნიკე ტატიშვილთან, სარგის ცაიშვილთან და ჯემალ მეძრავიშვილთან ერთად, უშიშარ ორივე მწვერვალის ტარაკეანი განაბორციელა ურთულეს მეტეოროლოგიურ პირობებში. ეს იყო ახალგაზრდა ქართველი ქალის უდიდესი გამარჯვება, რისთვისაც მას სპორტის ოსტატის საპატიო წოდება მიენიჭა.

ამის შემდეგ, მარინე უთმელიძე, ალექსანდრა ჯაფარიძესთან ერთად, მთელ თავის გამოცდილებას მოწაფეებს გადასცემს და პატარა გოგონებეზე კავკასიონის მწვერვალებზე დაატარებს. აღსანიშნავია, რომ მსოფლიოში არსად განხორციელებულა 14-16 წლის ბავშვების ალპინისტური ლაშქრობები, ეს მხოლოდ ქართველმა მთამსვლელმა ქალებმა ალექსანდრა ჯაფარიძემ და მარინე უთმელიძემ შეძლეს, რადგან მათ გული და სიფარული კავკასიონის მწვერვალებსა და ახალგაზრდობას მისცეს.

1966 წლიდან მარინე უთმელიძის ცხოვრებაში ახალი ეტაპი დაიწყო. იგი სამეშაოდ გადადის ახალშენილ ქარაული ენეკლოპედიის რედაქციაში, დედამიწის შემსწავლელ მეცნიერებათა რედაქციის უფროს რედაქტორად. თითქმის ყველა ტომში შეხვედებით მარინე უთმელიძის მაღალ მეცნიერულ დონეზე დაწერილ სტატიებსა თუ ნარკვევებს, რაც სამედაშო განძად დარჩებათ მომავალ თაობებს.

1957 წლიდან საქართველოს ტურიზმის სამარშრუტო-საკვალიფიკაციო კომისიის თავმჯდომარეა, 1960 წლიდან რესპუბლიკური კატეგორიის მსაჯია ტურიზმსა და ალპინიზმში; 1962-83 წლებში მუშაობს საქართველოს ტურიზმისა და ექსკურსიების რესპუბლიკური საბჭოს პრეზიდიუმის თავმჯდომარის მოადგილედ. 1958 წლიდან „სახალხო განათლების წარჩინებულია", 1966 წლიდან — „ტურიზმის წარჩინებული მოღვაწე". არაერთხელ დაჯილდოდა საქართველოს უმაღლესი საბჭოს პრეზიდიუმის სამადლო სიგელით, 1981 წელს საქართველოს დამსახურებული მასწავლებლის საპატიო წოდება მიენიჭა. წლების მანძილზე იყო ალიონის ჯაფარიძის სახელობის საქართველოს ალპური კლუბის პრეზიდიუმის საბჭოს წევრი.

მარინე უთმელიძეზე, როგორც მთამსვლელზე, მრავალი ღაშქრობის ხელმძღვანელზე, საქართველში არაერთი ტურისტული მარშრუტის ავტორზე, პედაგოგზე, ენციკლოპედისტსა და მოღვაწეზე დაურიცხოვებელ შეიძლება ვისაუბროთ, მაგრამ ღღეს, გასცრს მრავალი ტურისტისა და ალპინისტის სახელით გულმხურვალედ მივულოცოთ დაბადებიდან საიუბილეო თარიღი და ვუსურვოთ დიდხანს სიცოცხლე თავისი ქმნილ სასიკეთოდ და საკეთილდღეოდ.

ივანე ჯაფარიძე
საქართველოს მთამსვლელთა ეროვნული ფედერაციის პრეზიდიუმის წევრი.

საგზაო ქრონიკა

ქობულეთელები ტრადიციას არ ღალატობენ

საგზაო კვეთილო ველორბოლაში შეჯიბრებები ადრე შეირად ტარდებოდა, ახლა — თვითონად, მაგრამ როგორც წინათ, აჭარელი მრბოლები ახლაც წარმატებით ასპარეზობენ, განსაკუთრებით — ქობულეთელები. ამას წინათ, რუსთავში „სეზონის გახსნის" პრიზზე კვლავ ქობულეთელი სპორტსმენი იყო უძლიერესი, თანაც — სამგზის. თვრამეტ ძირითადად ჭერ 8 და 20 კმ-ზე (70 მონაწილე) ინდივიდუალური რბოლები მოიგო, მერეც 50 კმ-ზე ჯგუფურ რბოლაში არავის დაუთმო პირველობა. კიდევ ერთმა ქობულეთელმა ვაჟა ვაშაძემაც მესამე ადგილი დაიკავა 8 და 20 კმ-ზე რბოლაში. ამავე დისტანციებზე, აგრეთვე 50 კმ-ზე რბოლაში, მეორე იყო ოლიმპიური რეზერვების სასწავლებლის წარმომადგენელი გიორგი ნადირაძე. მის თანასასწავლებელ კახაბერ ლოსაურაშვილს კი 50 კმ-ზე ასპარეზობაში მესამე ადგილი ხვდა წილად.

საბოლოო ჩათვლა: 1. ძიძიგური, 2. ნადირაძე, 3. ლოსაურაშვილი.

ლ. ბოგია

უნივერსიადა — 2003

„სპორტსმენთა სამჭედლოსთან" ვინ მოვა...

საქართველოს სტუდენტთა თამაშების პროგრამით თბილისში ჩატარებულმა შეჯიბრებამ ბევრ ფრთხილ-რომაულ ქიშპობაში ინტერესი გამოიწვია და ეს არც იყო გასაკვირი — სტუდენტური ასაკი ხომ სპორტსმენთა ოსტატობის ზენიტს წლებს ემთხვევა. შეჯიბრების მთავარი მსაჯი, ჩვენი სახელოვანი ვეტერანი ფალავანი თემურ ყარაშვილი და ცნობილი სპეციალისტი თენგიზ ლომპიძე, ტურნირის ორგანიზატორებთან ერთად, ქმაყოფილი დარჩნენ, რომ სახელმწიფო უმაღლეს სასწავლებლები ფეხლისმხვრად მოეკიდნენ უნივერსიადაში თავიანთ წარმომადგენელთა მონაწილეობას. შეეხმაურებით კი მინც „სპორტსმენთა სამჭედლის" — ფიზიკური აღზრდის და სპორტის აკადემიის ფალავნები იყვნენ.

55 კგ: 1. გიორგი გვენეტაძე (მათ. უნ), 2. რამინ უნგიაძე (სპ. აკ.), 3. კობა ბალავინსკი (ოსუ);

60 კგ: 1. ირაკლი ჯოხუა (სპ. აკად.), 2. ალექსანდრე ტაბატაძე (სტუ), 3. ჯაბა ბიწაძე (ოსუ);

66 კგ: 1. ლაშა ლომიძე (სპ. აკად.), 2. რუსლან დუმბაძე (მათ. უნ), 3. უჩა მგალობლიშვილი (აგრ. უნ);

74 კგ: 1. გენადი გოგიჩაიშვილი, 2. ალექსანდრე დოხტურიშვილი (ორივე — სპ. აკად.), 3. შმაგი სალთხუცესიშვილი (აგრ. უნ);

84 კგ: 1. შალვა გადაბაძე (სპ. აკ.), 2. ჯაბა ზაქარაძე (სტუ), 3. მიხეილ ცეცხლაძე (ოსუ);

96 კგ: 1. გიგი მორჩილაძე (სტუ), 2. პეტრე მეტრეველი (ოსუ), 3. რამაზ დვალი (აგრ. უნ);

120 კგ: 1. რამაზ ნოზაძე (სპ.აკ), 2. თამაზ გეგეშიძე (აგრ. უნ), 3. შოთა სპანდერაშვილი (ოსუ).

გუნდური: 1. სპორტის აკადემია — 240 ქულა, 2. ტექნიკური უნივერსიტეტი — 193, 3. თბილისის სახელმწიფო უნივერსიტეტი — 169, 4. აგრარული უნივერსიტეტი — 167, 5. ზოოლის უნივერსიტეტი — 154.

ძ. რუხაძე

მაგიდის ჩოგბურთი. საქართველოს ღია ჩემპიონატი

დიდი თავყრილობა პატარა მაგიდასთან

თბილისში, გ. ეგნატაშვილის სახელობის სპორტულ დარბაზში დასრულდა საქართველოს ღია ჩემპიონატი მაგიდის ჩოგბურთში, რომელშიაც ჩვენი ქვეყნის, სომხეთის და აზერბაიჯანის 100-ზე მეტმა სპორტსმენმა ითამაშა ორ ასაკობრივ ჯგუფში.

გაგიცნობთ გამარჯვებულებს და პრიზიორებს. 1985-87 წ. დაბადებული ბიჭები: 1. მ. გუჯაბაძე, 2. ა. დიარიანი, 3. ა.შაგინიანი (სამივე – სომხეთი); გოგონები: 1. თ. მაისურაძე, 2. მ. ბარამიძე, 3. ნ. ეტარიანი (სამივე – ბათუმი); 1988-90 წ. დაბადებულნი. ბიჭები: 1. ნ. აბდულაევი (აზერი), 2. გ. მკრტჩიანი (სომხ), 3. კოტე ხარატი (თბ); გოგონები: 1. ა. კახარიანი (სომხ), 2. მ. ბარამიძე, 3. თ. მაისურაძე (ორივე – ბათ). ვაჟთა წყვილი: 1. გუკასიანი – დიარიანი, 2. ფ. სტეპანიანი – მკრტჩიანი (სომხ), 3. გ. დოლიძე – ი. ლომაძე (ორივე – ბათ). ქალები: 1. მაისურაძე – ბარამიძე, 2. ეტარიანი – ნ.კოპახიძე (ბათ), 3. ლ. შირაქი – ს. ახმეტოვა (აზერ). შერეული წყვილი: 1. ა. მათევოსიანი – ო. სტეპანიანი (სომხ), 2. რ. კულიევა – კ. კულიევი (აზერ), 3. ნ. ეტარიანი – გ. დოლიძე (ბათ).

ს. ბვიღასა,
სპორტის ოსტატი, მთავარი მსაჯი, ეროვნული კატეგორიის მსაჯი.

ლიხს იქით და ლიხს აქეთ

ანგისას სასროლეთზე სეზონი გაიხსნა

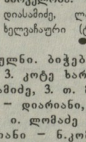

ხელეაჩაურის რაიონის ანგისას სპორტმოქალქეების მშვილდოსანთა სასროლეთზე 2003 წლის სპორტული სეზონი მშვილდოსნობაში აჭარის ორი პირფლობით გაიხსნა. პროგრამაში იყო ფიტა-ს დიდი წრე და ფინალური შეჯიბრება 70 მეტრზე.

მ-1 ვარჯიშში წინასწარი ასპარეზობა 1310 ქულით მოიგო ხათუნა ფუტკარაძემ, მეორე იყო ასმათ დიასამიძე — 1267, მესამე — ოლგა ლადგინა — 1262, მეოთხე — გალინა ტოკაცაია — 1206. **ფინალში** კი ადგილები ასე განაწილდა: 1. ლადგინა — 108, 2. ტოკაცაია — 101, 3. ფუტკარაძე — 100, 4. დიასამიძე — 91. **გუნდური პირველობა:** 1. ბათუმი (ფუტკარაძე, დიასამიძე, ლადგინა) — 236, 2. ხელეაჩაური (ტოკაცაია, ირინა კორიჩენკო, ირინა გაოენაძე) — 208.

ვაჟები: მ-1: 1. ლადო ბოქვაძე — 1223, 2. დავით შამილაშვილი — 1187, 3. სერგო ჯორნოფი — 1143, 4. დიმიტრი კირიჩენკო-86. **გუნდური:** 1. ბათუმი (ბოლქვაძე, შამილაშვილი, ჯორნოფი) — 218, 2. ხელეაჩაური (დიმიტრი კირიჩენკო, ცაბა ტრეტიაკოვი, გელა ძნელაძე) — 210. შეჯიბრებისთვის აჭარელი სპორტსმენები მომაზადეს მწვრთნელთა ბრიგადამ გალინა ტოკაცაიას, თემურ გორგოშაძის, თამაზ ფუტკარაძის შემადგენლობით.

მწვრთნელები თავიანთი შეგირდების შედეგებით კმაყოფილნი დარჩნენ, რადგან ეს იყო წლევანდელი სასტარტო შეჯიბრება ღია სასროლეთზე. ამ შეჯიბრების შემდეგ დაკომპლექტება აჭარის ქალთა და ვაჟთა ორ-ორი გუნდი, რომლებმაც საქართველოს ჩემპიონობაში იასპარეზეს.

„ლელოს" ს.კ. კორ.

„დინამო“ 80 წლისაა

ვალერიან (სულიკო) როგავა: დაიბადა 1936 წ. ბორჯომში. დამთავრა თბილისის ვაჟთა მე-12 სკოლა, სპორტ ინჟინერ-გეოლოგის ფაკულტეტი, საქართველოს ფიზკულტურის ინსტიტუტი მწვრთნელ-მასწავლებლის სპეციალობით. იყო მოცურავე, „დინამოში“ თამაშობდა წყლბურთს. არის სპორტის ოსტატი, საქართველოს დამსახურებული მწვრთნელი და საკავშირო კატეგორიის მსაჯი თანამედროვე ხუთჭიდში. მუშაობდა სპორტსაზოგადოება „დინამოში“ უფროს მწვრთნელად, თავმჯდომარის მოადგილედ, ამავე საზოგადოების ცენტრალურ საბჭოში (მოსკოვი) ჯერ განყოფილების, შემდეგ სამმართველოს უფროსად; საკავშირო ფედერაციის თავმჯდომარის მოადგილედ თანამედროვე ხუთჭიდში, საბჭოთა კავშირის ტრიატლონის ფედერაციის თავმჯდომარედ, მისი ინიციატივით და კონგრესში მონაწილეობით სსრ კავშირის დინამოელები გაეროთაშორის პოლიციელთა ევროპის კავშირში, მონაწილეობდა ტრიატლონის საერთაშორისო ფედერაციის პირველ და მეორე კონგრესში და სპორტის ამ სახეობის ოლიმპიური თამაშების პროგრამაში ჩართვის წინააღდეგობის შემუშავებაში. სსრ კავშირის დაშლის შემდეგ გადავიდა თადარიგში პოლიციის პოლკოვნიკის წოდებით. პენსიონერია, მუშაობს სააქციო საზოგადოებაში (მოსკოვი). **დაჯილდოებულია „საპატიო დინამოელის“ სამკერდე ნიშნით.**

ადგილებზე ახალ საზოგადოება „დინამოს“ აღმოცენებამ მოითხოვა ხელმძღვანელობის ცენტრალიზება. კვეყნის მასშტაბით ამ ფუნქციას ასრულებდა „დინამოს“ ცენტრალური საბჭო, რესპუბლიკებში - „დინამოს“ რესპუბლიკური საბჭოები და ა.შ.

„დინამოს“ განეთარებამ და მისმა ორგანიზაციულმა განმტკიცებამ ნოყიერი ნიადაგი შექმნა სქვიეური მუშაობის გასაფართოებლად და მწვრთნელთა კადრების მოსამზადად. პირველთა შორის იყო გიორგი ენუკაშვილი — გიმნაზიაში აღზრდილი და პრაღაში „სოკოლის“ კურსდამთავრებული, სპორტის დამსახურებული ოსტატი და სსრ კავშირის დამსახურებული მწვრთნელი, „დინამოსა“ და სპორტის კავშირში სპორტული ტანვარჯიშის დაწერგვის ერთ-ერთი პირველი წამომწყები.

1925 წლის აპრილში თბილისში ჩამოყალიბდა საფეხურეთო გუნდი „დინამო“. მისი ორგანიზატორები და იმჟამინდელად მოთამაშეები იყვნენ მკარე — დავით ცომაია, მსეკეთი — ალექსანდრე ფოჩხუა, მიხაილ ბლანკანი. ხანგრძლივეთში — ანდრო გორგანია, ივან ფედოროვი, ალექსანდრე გონეული, ნიკოლაი ხრომცოვი, თავდამსხმელები — სსრ გალპერინი, ვლადიმერ ცოცია, ომარ გილდობანი, ვატანაგ ამბოკაძე, გრიგოლ ფაჩუაძი.

1926 წელს აღმოცენდა ახალი სქვიები ატლეტიკი სპორტში, ცურვაში, ჭოგბერთში, კალათბურთში, ფრენბურთში. ბათუმსა და სოხუმში შეიქმნა სქვიები აფრანობაში, ბათუმში, ქუთაისში და ფოთში კარგად ორგანიზებული საფეხბურთო კლუბები. ამ დროისთვის „დინამოში“ ვარაუბობენ შესანიშნავ მძლეოსანთა პირველი პლეადა, საქართველოსა და ამიერკავკასიის ჩემპიონები: გ. კილაძე, ე. ჩუღეიანი, ვ. მალაშკოვი, ლ. ფალავანდიშვილი, ვ. ბირშერიდი, ა. შტემპელი, ბ. დიაჩკოვი, მ. პეროკი და სხვ. მათ შორის გამოირჩეოდნენ ბორის მიხეილის ძე დიაჩკოვი, საკავშირო შეჯიბრებების არაერთგზის პრიზიორი, შემდგომში კი ნიჭიერი ორგანიზატორი, სსრ კავშირის დამსახურებული მწვრთნელი, რომელმაც ჭემპარიტად ფასდაუდებელი წვლილი შეიტანა საქართველოში მძლეოსნობის განვითარებაში. მან ბრწყინვალე გამოჩენილ სპორტსმენთა მთელი პლეადა: რომის ოლიმპიადის (1960) ჩემპიონი რიბერტ შალაყაძე, მსოფლიოს რეკორდსმენი ნინა დუმბაძე, მსოფლიო ელიტაური სპორტსმენები: ე. გოცილელი, ლ. სანაძე, ი. დიაჩკოვა-დუმბაძე და სხვ. ამ პეროიდის მძლეოსნებიდან განსაკუთრებით უნდა გამოვყოთ გიორგი შუკაძალა — საქართველოს რეკორდსმენი (1929) სიმაღლეზე ხტომაში, შემდგომში მეცნიერი, სსრ კავშირის სოფლის მეურნეობის აკადემიის აკადემიკოსი.

„დინამოს“ პროპაგანდაში, ფიზკულტურისა და სპორტის პოპულარიზაციაში წნიზეულოვანი როლი ითამაშეს საზოგადოებაში ჩატარებულმა ყველანაირმა ბადასპორტმა, გადარბენებმა და მასობრივმა სანეფხებელმა სპორტულმა ღონისძიებებმა. მაგალითად, 1932 წელს წარმატებით ჩაიარა ეველგადარბენამ მარშრუტით თბილისი — მოსკოვი — თბილისი, 1936 წელს კი მოეწყო ფეხით გადასვლა თბილისიდან ბაქოში, რომელშიაც მონაწილეობდნენ მხოლოდ დინამოელი ქალიშვილები.

„დინამოს“ ფიზკულტურელი მოძრაობის გზამკვლევია ტრადიციის მიხაკით, 1982 წლის სექტემბერში ჩატარდა მძლეოსანთა ესტაფეტა ორყრნიკიძე — თბილისი, რომელიც იქცა ფიზკულტურისა და სპორტის პეშმარიტ დღესასწაულად ოსი და ქართველი ხალხების წრფელი მეგობრობის დემონსტრირებად. ესტაფეტას წინ უსწრებდა შეხვედრები და საზეიმო აკვიეები ქ. ორყრნიკიძეში, რომელშიაც მონაწილეობენ სპორთელოს თვალსაჩინო სპორტსმენები ნ. დუმბაძე, ე. გოცილელი, ვ. ცხელტალო, ლ. ჭოფანი, ე. სანეკეი და სხვ. ორი დღის განმავლობაში ესტაფეტა გადიოდა ისტორიულ ადგილებსა და თავისი სილამაზით განეშეორებელ ჭერის უღელტეხილის გზაზე. დინამოელია გარდა მასში მონაწილეობენ რაენის მოყვარული თბილისელნი, მათ შორის ახალგაზრდები, სპეციალ და უფროსი ასაკის ადამიანები, სტუმრები ამერის ოლქიდან (რუსეთი), სპორტსმენები ჩრდილო ოსეთიდან. ესტაფეტა დასრულდა მაყრებელით გადაეცილ თბილისის დინამოს სტადიონზე, თბილისის „დინამოს“ და ერეკნის „არარატის“ საფეხბურთო მატჩის ტაიმის შესვეხებისას. ესტაფეტის მონაწილეებს სამახსოვრო საჩუქრები გადასცა საკრთველოს შ მინისტრმა გ. ი. ჯუღაშვილ.

ვასილი სუფეხნი 30-40-ან წლებში „დინამო“ ინტეხსიურად ყირებდა ძალას, ქმნიდა საფეხბურთო არა მხოლოდ საქართველოში, არამედ მთელ საბჭოთა კავშირში მოწინავე პოზიციებს დასამკვიდრებლად. დროის ამ ისტორიულ მონაკვეთში მთავარ გმირებად იქცნენ თბილისის „დინამოს“ ფეხბურთელები რომლებმაც ოსტატობით და თამაშის კოლორიტით, სსრ კავშირის ჩემპიონატებში და თასების მოპოვებაში მაღალ მიღწევებით დაიპყრეს ყველა გულები. გუნდში ალიზარდნენ მაღალი კლასის ფეხბურთელები: ა. დორობეიკი, ა. ტუტუხეიკი, შ. შავგულიძე, ე. ნიკოლაიშვილი, ნ. ანიკინი, გ. გაგეკა, პ. ბერძენიშვილი, ვ. ასლანბეკოვი, მ. მინაკეი, ა. კიკნაძე, გ. ფროლოვი, გ. ჭეჭელაკა, ე. ბერეკეთია, ე. პანიკეკოკი, ე. სანაია, თ. გაგაშელი, ნ. სიმონი და ქართველი ფეხბურთის კაშკაშა სიმბოლო — ბორის პაიჭაძე.

30-იან წლებში თავის წონად სიტყვა თქვეს ახრეთეი თბილისის „დინამოს“ კლათბურთელებმა, რომლებიც ლაპზი და ტექმკრძენტიანი თამაშით ადაბეჭდებენ სპორტის მოყვარულების სამი მათგანი ი. მდივანი, ვ. ციცი შვილი და ლ. ფალავანდრიშვილი ჯერ კიდევ მაშინ მოხვდნენ საბჭოთა კავშირის ნაკრებში. პირველ შეიმპეკნიე გამარჯვებას გუნდმა მიაღწია 1938 წელს „დინამოს“ საიუბილეო საკავშირო სპორტაკიადაზე.

1937 წელს მძლეოსანმა გ. ათანელიშა სსრ კავშირის რეკორდი დაამყარა სიმაღლეზე ხტომაში, ხოლო 1938 წელს კვეყნის ჩემპიონი გახდა. განსაკუთრებით აღსანიშნავია ნინო დუმბაძის სპორტული მიღწევები, რომელმაც პირველმა საბჭოთა მძლეოსნებიდან, 1939 წელს, მსოფლიო რეკორდი დაამყარა ბადრის ტურნეში. იმავე წელს ტაშპოვარიშვილმა ა. ჯორჯაძემ საბჭოთა კავშირის ჩემპიონის წოდება დაიმსახურა ორ ათაღზე. ამ დროისთვის უკვე წამოიზარდა შესანიშნავ დინამოელ სპორტსმენთა ახალი თაობა, რომელიც ფეხბურთელებთან ერთად ამაყად ატარებდა „საპატიო დინამოელის“ სამკერდე ნიშნებს.

ომის დროისთვის უკვე გამოჩენილმა არბიტრებმა ვ. რამაიშვილმა, ო. ქორქიანიამ, ქ. კრაშენკომ და ვ. შავდიამ აუეიერებელ შენაშენებს შეძლეს შეაქს და წარმატებები უსეურეს.

მას შემდეგ არაერთი მატჩი უმსჯელია. ეს იყო საქართველოს თუ საკავშირო პირველობა „ა“ და „ბ“ კლასის გუნდებს შორის. პარალელურად ქალაქის სპორტკოლექტიში ფეხბურთის ინსპექტორად მეშაობდა.

ოხრეტურმა მიდგომამ, პრინციპულობამ, თავდაჯერებამ და მიზანსწრაფვამ იგი საქართველოს წამყვანი არბიტრების რიგში ჩააყენა.

ერთხელაც, ეს იყო 1963 წელს, რესპუბლიკური კატეგორიის მსაჯი ილია ბოჯორაძე, ქ. რუსთავში „ა“ კლასის მატჩზე გეკრდით მსაჯად მიაკლინეს. მატჩის მთავარი მსაჯის გამოუცხადებლობის გამო, მთავარი მსაჯის ფუნქციის შესრულება მას დაევალა. ეს შეხვედრა უეშეკეთოდ ჩატარა და ჯომისის კარგი შეფასებაც დაიმსახურა. ეს იყო და ეს. იმ დღიდან უმალეულ („ა“ კლასში) გამოჩენილი არბიტრების ამჭარს შეეეურთდა, მრავალი წლის განმავლობაში მათ გეკრდით ედგა, მათთან ერთად სწევდა მსაჯის მძიმე პასპს.

პირველი ოფიციალური მატჩის წარმატებით მშამაობისთვის სამსაჯო წიგნაკში პირველი ხეთიანი ჩაეწერეს.

იმ დროისათვის უკვე გამოჩენილმა არბიტრებმა ვ. რამაიშვილმა, ო. ქორქიანიამ, ქ. კრაშენკომ და ვ. შავდიამ აუეიერებელ შენაშენებს შეძლეს შეაქს და წარმატებები უსეურეს.

მას შემდეგ არაერთი მატჩი უმსჯია. ეს იყო საქართველოს თუ საკავშირო პირველობა „ა“ და „ბ“ კლასის გუნდებს შორის. პარალელურად ქალაქის სპორტკოლექტიში ფეხბურთის ინსპექტორად მეშაობდა.

ოხრეტურმა მიდგომამ, პრინციპულობამ, თავდაჯერებამ და მიზანსწრაფვამ იგი საქართველოს წამყვანი არბიტრების რიგში ჩააყენა.

ერთხელაც, ეს იყო 1963 წელს, რესპუბლიკური კატეგორიის მსაჯი ილია ბოჯორაძე, ქ. რუსთავში „ა“ კლასის მატჩზე გეკრდით მსაჯად მიაკლინეს. მატჩის მთავარი მსაჯის გამოუცხადებლობის გამო, მთავარი მსაჯის ფუნქციის შესრულება მას დაევალა. ეს შეხვედრა უეშეკეთოდ ჩატარა და ჯომისის კარგი შეფასებაც დაიმსახურა. ეს იყო და ეს. იმ დღიდან უმალეულ („ა“ კლასში) გამოჩენილი არბიტრების ამჭარს შეეეურთდა, მრავალი წლის განმავლობაში მათ გეკრდით ედგა, მათთან ერთად სწევდა მსაჯის მძიმე პასპს.

ამაგი დაეფასდა. 1964 წელს სსრ კავშირის ფეხბურთის ფედერაციის გადაწყვეტილებით, საკავშირო კატეგორიის მსაჯის სპასტი წოდება მიენიჭა.

შემდეგ ი. ბოჯორაძე უფრო ფართო ასპარეზზე გავიდა, წარმატებით ჩატარა სხვადასხვა მასშტაბის შეხვედრები. სწორედ მას ანდობდნენ ხშირად ყველა რთულ და პასუხისაგები მატჩების გაძღოლას. ყველა ახსოვს, თბილისის დინამოში მუშაობის შემდეგ, მიხეილ იაკუშინი ტაშკენტის „პახტაკორის“ მწვრთნელად რომ გადავიდა. ტაშკენტი

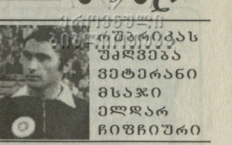

ილია ბოჭორაძე

საქართველოს ფეხბურთის მსაჯთა კოლეგიის მე ნ წლისთავისთვის

ფეხბურთის მსაჯობა ილია ბოჯორაძემ 1948 წელს, შორეულ აღმოსავლეთის პატარა ქალაქ ბუტა-ნახოდკაში დაიწყო.

საქართველოში დაბრუნებისთანავე თბილისში მსაჯთა მოსამზადებელ კურსებზე შეეიდა. შემდეგ ფიზკულტურის ინსტიტუტში ჩაებარა გამოცდები. ამ დროისთვის მოსკოვის „სპარტაკსა“ და ტაშკენტის „სტარტს“ შორის საბჭოთა კავშირის თასის გათამაშების მერვედფინალური მატჩის მსაჯობა მიანდეს. ეს შეხვედრა კარგად ჩაატრა და ამაყი დაეუფასდა. 1964 წელს სსრ კავშირის ფეხბურთის ფედერაციის გადაწყვეტილებით, საკავშირო კატეგორიის მსაჯის სპასტი წოდება მიენიჭა.

შემდეგ ი. ბოჯორაძე უფრო ფართო ასპარეზზე გავიდა, წარმატებით ჩატარა სხვადასხვა მასშტაბის შეხვედრები. სწორედ მას ანდობდნენ ხშირად ყველა რთულ და პასუხისაგები მატჩების გაძღოლას. ყველა ახსოვს, თბილისის დინამოში მუშაობის შემდეგ, მიხეილ იაკუშინი ტაშკენტის „პახტაკორის“ მწვრთნელად რომ გადავიდა. ტაშკენტი

განსაკუთრებით უნდა აღინიშნოს ომის წლების საქართველოს „დინამოს“ ორგანიზაციის ხელმძღვანელების ღ. სამეშაო, ბ. დიაჩკოვის, მ. ამნიაშვილის, ვ. კლიმჩუკის შრომა და ორგანიზატორული ნიჭი.

ომის შემდგომ პირველ წლებშივე ქვეყნისა და საქართველოს „დინამოს“ ორგანიზაციის მთავარ ამოცანად ფიზკულტურული მუშაობაში იქცა მასობრივი ფიზკულტურული მოძრაობის განვითარება, სპორტული ოსტატობის ზრდის ამაღლება და მის საფუძველზე უაღრეს წლებში სპორტის ეწნიშენელოვანეს სახეობებში მსოფლიო პირველობის მოპოვება. მიმაჩნია, რომ საქართველოსა და „დინამოს“ სპორტული ფუნქციონერები, მწვრთნელები და სპორტსმენები წარმატებით წყვეტენ ამ ამოცანების და აღწევენ უმალეულ მაჩვენებლებს ფიზკულტურულ, სპორტულ და ოლიმპიურ მოძრაობაში.

ვალერიან (სულიკო) როგავა

გაგრძელება იქნება. დასაწყისი. იხ „ლელო“ №28

ლოკომოტივი

დავით ყიფიანის სახელობის საქართველოს თასი. ნახევარფინალი

19 აპრილი. თბილისი. „ლოკომოტივი“ – სტადიონი. 1000 მაყურებელი.

ლოკომოტივი – დინამო (თბ) 0-4

ლოკომოტივი: ლომაია, ბალაშვილი, სალუქვაძე, ლაცაბიძე, გ. ონიანი (გოგინაშვილი 46), სოსელია, ბურნაძე, ჰიპვეიშელი, სირაძე, ძოძუაშვილი, ქაიდარაშვილი (ქმეფანი 57).

დინამო: გვარამაძე, და რაჩა, ხაზანდარეშვილი, შაშიაშვილი, ამისულაშვილი, კვირკველია (სახვაძე 21), გოგობერიშვილი, ანჩაბაძე, დარასელია (ქანდელაკი 74), ბურდული (ახალაია 70), ალექსიძე.

გოლები: 0-1 ალექსიძე (37), 0-2 ალექსიძე (75), 0-3 ალექსიძე (83), 0-4 ახალაია (90).

გააფრთხილეს: ბურნაძე (21)

მსაჯი: ს. ცაბაძე (ზუგდიდი).

ალექსიძის ჰეთ-თრიკი

მიუხედავად იმ არეულობისა, რაც 15 აპრილს, მეოთხე ტურის მატჩში თბილისის „დინამოსა“ და „ლოკომოტივს“ შორის მოხდა, საქართველოს თასზე, შაბათ-კვირეი შეხვედრა ამ ორ გუნდს შორის გაცილებით საინტერესო გამოდგა. ერთი შეხედვით, გუნდები თითქოს ერთმანეთს ტოლს არ უდებდნენ, მაგრამ თუ გოლების რაოდენობის მიხედვით ვიმსჯელებთ, შეგვიძლია ვთქვათ, რომ „დინამო“ აკადემიურად ჯობნიდა მოწინააღმდეგეს. მეოცე წუთზე „დინამოს“ ერთ-ერთმა ატაკურმა მოთამაშემ, კვირკველიამ ტორპედა მიიღო, რამაც შეშაკი აიძულა მინდორზე სახვაძე გაეცვალა. თამაში ჩვეულ რიტმში გაგრძელდა, 37-ე წუთზე ბრაზილიელი ლეგიონერის და რომას პასის შემდეგ ბურთი ოსტატურად მიიღო დარასელიამ, რომელმაც მასპინძელთა საჯარიმოში ალექსიძე მოძებნა და... 0-1. „ლოკომოტივი“ ერთხანს მთლიანად აირია, მაგრამ, შემდეგ, ნელ-ნელა აიწყო თამაში და ფეხბურთელები შეტევებზე ჩაერთნენ. „დინამოს“ დაცვით ხაზი უშიცდომოდ თამაშობდა. რკინაბეტონის კედლის ჯიხურებში ალექსიძეს და რონ ონიანის არყოფნა აშკარად ეტყობოდა. თუმც უჩიგოდ არც სირაძეს და ბურნაძეს უთამაშიათ, რომლებიც აგტორობით გამოირჩეოდნენ თანაგუნდელებისგან. სამწუხაროდ, ჰიპვეიშელის მოზომილ პასებს ვერც ამჯერად ოფენსივნენ ცაკარიასის შეგირდები.

მეორე ტაიმი ახალი განაბღებული იყო, როცა ბურნაძემ კარგი კომბინაცია გაითამაშა და ბურთი გვარამაძის კარისკენ გაგზავნა, მაგრამ დარტყმა მიზანს დიდი მანძილით ასცდა. არავინ იცის ეს გოლი რომ გასულიყო, თამაში როგორ ხასიათს მიიღებდა, ერთი კია, ამ შეტევამ სტიმრები გამოაფხიზლა და უფრო გაამბარა მათი შეტევები. 75-ე წუთზე დარასელიას ჩამოწოდებულ კუთხურს თავით ალექსიძე მისწვდა და დუბლი შეასრულა. გოლი მართლაც შთამბეჭდავი გამოდგა. 83-ე წუთზე კი იმავე ალექსიძემ, რომელიც ამ შეხვედრაში ერთ-ერთი დაუდგარი მოთამაშე იყო, ლომაიას კარი მესამედ აიღო და ისედაც დამწუხრებული ლოკომოტიველები, უფრო მეტად დაამწუხრა. ტაიმი დასასრულს უახლოვდებოდა, როცა ტრაგმამოშუბებულმა და ბურდულის ნაცვლად მინდორზე შემოსულმა ახალაიამ ტაბლოზე გამანადგურებელი ანგარიში დაადგინა.

პრესკონფერენციაზე:

ივო შუშაკი: „თასის გათამაშება სპეციფიკური შეჯიბრებაა. მიუხედავად იმისა, რომ თამაში ორი რაუნდისავან შედგება, გოლის გატანა ძალზე ჭირს. დღეკანდელ თამაშში ძირითადად საკუთარი კარის უსაფრთხოებაზე ვზრუნავდით, მაგრამ საბედნიეროდ, გოლი არ გავიგეთ. არჩეულმა ტაქტიკამ გაამართლა“.

ლუის ცაკარიასი: „დინამომ“ კარგად ითამაშა. ოთხი უცხოტომელის არყოფნამ ჩვენს გუნდს შეეტყო.

ლ. ვანტოტაძე

ბოლნისი. 19 აპრილი. თ. სტეფანიას სახ. სტადიონი. 3000 მაყურებელი.

სიონი – ტორპედო 1-0

სიონი: გოლკიპერი, ირემაშვილი, ა. ბურნაძე, ხუჭაძე, ფანჩოლიძე, ბაკრაძე, გაბისკირია, ე. გვასალია (დათვაძე 46), კოჩკაძე (გოგიტაძე 87), წიფურაძე, შავგულიძე (სვანაძე 72).

ტორპედო: ჭანტურია, მახვილაძე, ლ. ჭელიძე, ხვადაგიანი, თოდუა, ბაბუნაშვილი, კვეტენაძე, გამეზარდაშვილი, პოროშინი, ქუთათელაძე (ჩხეტიანი 56) იონანიძე.

გოლი: 1-0 დათვაძე (85).

გააფრთხილეს: პოროშინი (58), კვეტენაძე (60), ბაბუნაშვილი (80).

მსაჯი: მ. მალაღურაძე (თბილისი).

სფუ-ს და რკინიგზას მორილაპარაკეს

საფეხბურთო კლუბ „ლოკომოტივის“ ხელმძღვანელთა განცხადებამ ჩემპიონატიდან გასვლის შესახებ, ქართული საფეხბურთო სამყარო აიფორიაჟა, თუმცა, საბედნიეროდ, საღმა აზრმა გაიმარჯვა. კლუბის ხელმძღვანელებისადმი სფფ-ს მესვეურთა მიერ გაგზავნილმა წერილმაც გასჭრა. კლუბის პრეზიდენტის აკაკი ჩხაიძისა და სფფ-ს „ჩინოსნების“ მერამ ჟორდანიასა და ვალერი ჩოლარაას უშუალო შეხვედრამ კონსტრუქციულ დიალოგში ჩაიარა. კონსენსუსი მიღწეულია და „ლოკომოტივი“ ჩემპიონატშიც და თასის გათამაშებაშიც მონაწილეობას გააგრძელებს.

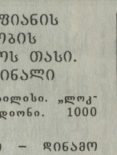

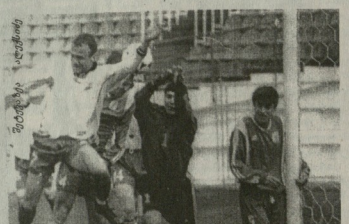

გიორგი ცილდარი მალეხა ბაშეშილისა

ვარჯიში 67

ამოცანა. ბურთზე დარტყმა ნახტომში.

ორგანიზაცია და შენაარსი. მოთამაშეთა მწკრივი დგება პირისპირ მწკრივთან წინ 5-7 მეტრის დაშორებით. ის ბურთს აუგდებს მწკრივიდან პირველ მოთამაშეს ორმაგ — დაბალი ტრაექტორიით მწკრივთან

საზღვარგარეთის ფეხბურთის ამბები

„რომა“ სერია „ა“-ს დატოვებით იმუქრება

ჟოკუაუშილა რუსეთის ჩემპიონი ვლადიკავკაზიდან დამარცხებული გაისტუმრა

გასულ შაბათ-კვირას გამართულ ვერონას ტკბენის ჩემპიონატების მორიგ ტურებში ბევრი სენსაციური შედეგი დაფიქსირდა, ის კი არა, იტალიური ფეხბურთში შეიძლება ახალი სკანდალი ატყდეს... ეს „იუვენტუსისა“ და „რომას“ **სერია „ა“-ს** 29-ე ტურის მატჩს ეხება. „ბებრიჩა ჭალტატნმა“ გაიმარჯვა 2-1 და კიდევ ერთი ნაბიჯი გადადგა ჩემპიონის ტიტულისკენ. „რომას“ ხელმძღვანელობა აშკარად უკმაყოფილო დარჩა არბიტრის არაობიექტურობით.

„ყველაფერი მატჩის დასწყისშივე გახდა ცნობილი, რომ „რომა“ თორმეტი კაცის წინააღმდეგ იბრძოლებდა“, — განაცხადა „რომას“ პრეზიდენტმა ფრანკო სენინმ. მისი აზრით, მსაჯმა ემილიო პელეგრინომ არასამართლიანად დანიშნა თერთმეტმეტრიანი „რომას“ კარში, რამაც გადაწყვეტა კიდეც მატჩის ბედი. მართლაც ვიდეოჩანაწერში აშკარად ჩანდა, რომ „იუვენტუსის“ მოთამაშე ნედვედი, სტუმართა საჯარიმოში ორ მეკვლე შორის მოქცეა და... თავისით წაიქცა... ფრანკო სენინ „რომას“ სერია „ა“-დან გაყვანით იმუქრება.

„ოჯუ სეზონის ბოლოს ოთხ მიკერძოებულ მსაჯს არ გააძევებენ ‹სერია „ა“-დან, მომავალ სეზონში „რომა“ ალარ იასპარეზებს იტალიის ჩემპიონატში. ამ დღეებში შეეხებით იტალიის ფეხბურთის ფედერაციის პრეზიდენტს, რათა მომხდარი ფაქტი განეხილოთ და ვიმსჯელოთ, თუ როგორი იქნება სიტუაცია მომავალ სეზონში“, — ამბობს სენინი.

რაც შეეხება „იუვენტუსის“ მთავარ მწვრთნელს მარჩელო ლიპის, მან ტურნელისტებთან საუბარში განაცხადა: „მაყოფილი ვარ გამარჯვებით ისეთ ძლიერ მეტოქესთან, როგორიც „რომაა“.

მანვე ტურნირ ვერონასთვის მოულოდნელად, საკუთარ მოედანზე „მილანზე“ 0-1 მარცხი განიცადა «ემპოლისთან“. როგორც ჩანს, ცხი კალაბრიაზე და მის თანამგუზრდლებს არ ძალუძთ წელიწადს ჭკვნის ჩემპიონის ტიტულის მოპოვება. ფაქტია, რომ „ინტერთან“ მოგების შემდეგ, კარლ ანჯელოტის გუნდი ერთხელ უშვებს ხელიდან „იუვენტუსის“ დაწვის შანსს შედარებით სუსტ მეტოქესთან და ისიც საკუთარ მოედანზე. «ემპოლისთან“ მატჩში „მილანის“ ძირითად შემადგენლობაში ტრავმის შემდეგ დაბრუნდა კაფი კალატე.

სხვა მატჩები: „ბრეშია“ — „ინტერი“ 0-1, „ლაციო“ — „პიაჩენცა“ 2-1, „პარმა“ — „ტორინო“ 1-0, „იუვენტუსი“ — „რეჯინა“ 2-1, „უდინეზე“ — „ლეჩი“ 3-0, „პერუჯა“ — „ატალანტა“ 1-0, „მოდენა“ — „ბოლონია“ 3-2.

სატურნირო ცხრილში, პირველ ადგილზე მყოფ „იუვენტუსს“ 64 ქულა აქვს და 6 ქულით უსწრებს „ინტერს“. რაც შეეხება „მილანს“, ეს უკანასკნელი 55 ქულით მესამე ადგილზე იმყოფება.

გერმანიის ბუნდესლიგის 29-ე ტურში ზედიზედ მეორედ დამარცხდა თითქმის გარეშემონიტული მიუნხენის „ბაიერნი“, ამჯერად დორტმუნდის „ბორუსიასთან“ (0-1). ამის მიუხედავად „ბაიერნი“ 63 ქულით კვლავ ინარჩუნებს ერთპიროვნული ლიდერის პოზიციას და 11 ქულით უსწრებს უახლოეს მდევარს — „შტუტგარტს“, რომელმაც ამ ტურში 1-3 წააგო სტუმრად „ბოხუმთან“. მესამე ადგილზე მყოფ დორტმუნდის „ბორუსიას“ 51 ქულა აქვს.

მეორე ბუნდესლიგისკენ „მიიწევს“ ერთ დროს უძლიერესი გერმანული გუნდი — ლევერკუზენის „ბაიერი“, რომელიც საკუთარ მოედანზე 1-3 დამარცხდა „შალკესთან“. ახლა „ბაიერს“ 30 ქულა აქვს და ხელიდან მესამე ადგილი გაუსხლტა.

სხვა მატჩები: „მიუნხენი“ — „ჰამბურგი“ 1-1, „ვერდერი“ — „ვოლფსბურგი“ 0-1, „ჰანზა“ — „ჰერტა“ 0-1, „ნიურნბერგი“ — „ბორუსია“ 0-0, „ლოკომოტივი“ — „მიინხენ გლადბახი“ 1-1, „ჰანოვერი“ — „ალბერ შლაიტერნი“ 2-1.

მეორე ბუნდესლიგაში ჭარიათელის „ფრაიბურგმა“ სტუმრად 1-0 დაამარცხა „ტირია“. ეს ერთადერთი გოლი შეხვედრის 90-ე წუთზე ბაირამოვიჩმა გაიტანა. 29 ტურის შემდეგ „ფრაიბურგს“ 58 ქულა აქვს. მეორე ადგილზე იმყოფება და 4 ქულით ჩამორჩება ლიდერს „ეინლს“.

ინგლისის პრემიერლიგის სატურნირო ცხრილის პირველი სამეული 34-ე ტურს არ შეუცვლია. „მანჩესტერ იუნაიტედს“ არ გასჭირვებია საკუთარ მოედანზე „ბლეკბერნის“ დამარცხება (3-1), ხოლო „არსენალმა“ სტუმრად 1-0 სძლია „მიდლსბროს“: პირველ ადგილზე მყოფ „მანჩესტერ იუნაიტედს“ 74 ქულა აქვს, ხოლო „არსენალს“ — 71.

სხვა მატჩები: „ევერტონი“ — „ლივერპული“ 1-2, „ფულემი“ — „ნიუკასლი“ 2-1, „ასტონ ვილა“ — „ჩელსი“ 2-1, „ბოლტონი“ — „ვესტ ჰემი“ 1-0, „სანდერლენდი“ — „ვესტ ბრომვიჩი“ 1-2 „ჩარლტონი“ — „ბირმინგემი“ 0-2, „საუთჰემპტონი“ — „ლიდსი“ 3-2, „ტოტენჰემი“ — „მანჩესტერ სიტი“ 0-2.

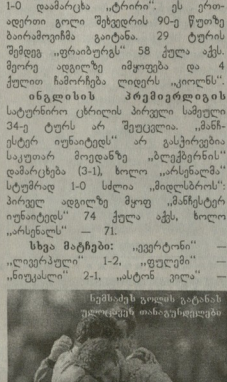

სემიხატ გოლის გარანტი ფერნანდეს თანაგუნდელებთან

პირველი დივიზიონის 43-ე ტურში გაირკვა იმ გუნდების ვინაობა, რომლებიც მომავალ სეზონში პრემიერლიგაში ითამაშებენ. ეს ბედნიერება წილად ხვდათ „ლესტერსა“ და „პორტსმუტს“.

რაც შეეხება გიორგი ჭინჭარაძის „დერბის“, ამ უკანასკნელმა 1-0 დაამარცხა „ჰუდერსფორი“.

ისევე გარითულდა სატურნირო მდგომარეობა **ესპანეთის პრემიერლიგის** 30-ე ტურში შედგა ცენტრალური მატჩი, რომელშიც ერთმანეთს დაუპირისპირდა ორი თანაბრად ძლიერი „რეალი“ და „ბარსელონა“ დაუპირისპირდა და თანაც როგორ, — მთელი თამაშის განმავლობაში მაყურებლებმა იხილეს ლამაზი ფეხბურთი. კინკლაობაც, მუშტი-კრივიც და თმებით თრევაც. ანგარიში მე-15 წუთზე რონალდოს გახსნა. თუმცა 15 წუთის შემდეგ ლუის ენრიკემ წონასწორობა აღადგინა. პირველივე ტაიმში „ბარსელონას“ დაწოლაუნებაც შეეძლო, მაგრამ კატალონიელებმა რამდენიმე ხელსაყრელი მომენტი ვერ გამოიყენეს. მეორე ტაიმში ანგარიში ალარ შეცვლილა მიუხედავად „ბარსელონას“ უპირატესობისა. ფრენ (1-1) შედეგად ის მოიტანა, რომ კიდევ უფრო გამძაფრა ბრძოლა ჩემპიონის ტიტულისათვის. „რეალს“ ახლა 61 ქულა აქვს და პირველ ადგილზეა, თუმცა მხოლოდ ქულითაა უსწრებს „სოსიედადსა“ და „დეპორტივოს“.

სხვა მატჩები: „ვალიადოლიდი“ — „ალჩესნია“ 1-0, „ალიანტეული“ — „მალიორკა“ 1-1, „დეპორტივო“ — „სევილია“ 3-1, „ესპანიოლი“ — „ბილბაო“ 3-3, „ოსასუნა“ — „ატლეტი“ 0-2, „რასინგი“ — „უდინეზე“ 1-0, „ალავესი“ — „მალაგა“ 0-1, „ბეტისი“ — „ატლეტიკო“ 2-2, „სოსიედადი“ —„ჰანო ვალენსი“ 5-0.

საფრანგეთის ჩემპიონატში ისევ ორხელისუფლებიანობა დამკვიდრდა. მას შემდეგ, რაც „ლიონმა“ საკუთარ მოედანზე ვერ შეძლო „ლილის“ დამარცხება (0-0), „მონაკომ“ იოლად სძლია „სტრასბურს“ (2-0), ორივე გუნდს 61-61 ქულა აქვს და პირველობრივ ადგილებს იყოფენ. მათ ორი ქულით ჩამორჩება „მარსელი“, რომელმაც ცუდრიგად სძლია „ლანსს“ (1-0).

სხვა მატჩები: „სოშო“ — „გენგამი“ 0-0, „ანაჩო“ — „ბორდო“ 1-6, „ოსერი“ — „ავერი“ 1-0, „ბასტია“ — „მონპელიე“ 1-2, „რენი“ — „ნიცა“ 2-2, „ნანტი“ — „სედანი“ 1-1, „სედანი“ — „ტრუა“ 4-0.

შოტლანდიის თასის ფინალი „ქარიფული“ იქნება: მოთა არველაძის „გლაზგო რეინჯერსი“ ეთამაშება გიორგი ნემსაძის „დანდის“.

ამ უკანასკნელმა „ინვერნესი“ დაამარცხა 1-0 და ეს ერთადერთი გოლი სწორედ ნემსაძემ გაიტანა.

რევანშ ძოძუაშვილს „სპარტაკთან“ კი კლავ გაუაც სპეციალისტები: ვლადიკავკაზელებმა **რუსეთის პრემიერლიგის** მე-5 ტურში შინ 3-2 დაამარცხეს ქუთაისის მოსკოვის „ლოკომოტივი“ 3-2. მასპინძლთა რიგებში სათქმელი იყო მიხოლაძი, რომელმაც „ზეთ-თრიგი“ შეასრულა.

როგორც იქნა, პირველი გამარჯვება მოიპოვა რუსული ფეხბურთის გრანდმა — „სპარტაკმა“, რომელიც სტუმრად 2-1 სძლია „ურალს“.

ყველასათვის მოულოდნელად, პირველი მარცხი იწვნია ცსკამ — შინ „როსტსელმაშთან“ (0-1).

სხვა მატჩები: „კრილია“ — „წერნომორეცი“ 1-1, „ზენიტი“ — „რუბინი“ 1-0, „შინიკი“ — „დინამო“ 0-0, „მეტალურგი“ — „ალანია“ 2-3, „ტორპედო“ — „როტორი“ 0-3, — „ლოკომოტივი“).

ნახევარმცველები: ევგენი ალდონინი („როტორი“), იგორ იანოვსკი, ანდრეი სოლომატინი, სპარტაკ გოგნეიანი (ყველა — ცსკა), ალექსეი სმირტინი („ბორდო“, სპარტანეთი), იგორ სემშოვი („ტორპედო“"), მარატ იზმაილოვი („ლოკომოტივი“). ეგორ ტიტოვი („სპარტაკი“), დმიტრი ალენიჩევი („პორტუ“, პორტუგალია), ანდრეი კარიაკა („კრილია სოვეტოვი“).

თავდასხმელები: დმიტრი სიჩევი („მარსელი“, საფრანგეთი), სერგეი სემაკი, დენის პოპოვი (ორივე — ცსკა), ალექსანდრ კერპაკოვი („ზენიტი“).

რუსეთის ნაკრები ჭარათელებთან მატჩისთვის მზადების შეუდგება 25 აპრილიდან კისლოვოდსკში. იქ გუნდი 29 აპრილამდე დაჰყოფს.

გაზეთის სიტყვებით, რუსეთის ნაკრებს პრობლემები აქვს დაცვის ხაზზე, არ აქმაყოფილებს იგნატიევიჩისა და ნიეეკოროდოვის მომზადების დონე.

რაც შეეხება მატჩს ცარიელი ტრიბუნების წინ, ვალერი გაზეთში აღნიშნა: „ასეთი სანქციის წინააღმდეგი ვარ. აჯანდროს მითამაშია ცარიელი ტრიბუნების წინ, — ეს ხომ ფეხბურთი არ არის...“

კარლო ანჩელოტი: „მაკალმისაღმი არაკეთილსინდისიერად ვიდეოკამით დაინიშნებით“

„ემპოლისთან“ დამარცხების (0-1) შემდეგ „მილანის“ თავაცმა კარლო ანჩელოტომ განაცხადა: „წლევანდელ სეზონში პირველად წავაგეთ საკუთარ მოედანზე, მიზეზი კი თამაშისადმი უცნაურთული არასერიოზული დამოკიდებულებაა. ეს უმძიმესი დარტყმა იყო ჩვენთვის. ისევ დაგვარჩენია, დანარჩენი ყველა შეხვედრა მოვიგოთ. შევძლებთ თუ არა, ამას მომავალი გვიჩვენებს.“

რონალდინიოთ ახლა იტალია ჰოინდომა

„პსჟ“-ს ბრაზილიელმა ფორვარდმა რონალდინიომ ჟურნალისტებთან საუბარში განაცხადა, რომ სურს თავისი კარიერა გააგრძელოს რომელიმე იტალიურ კლუბში, თუნდაც კრისტიან ვიეირისთან ერთად — „ინტერში“, ანდა, ალესანდრო დელპიეროსთან ერთად — „იუვენტუსის“ შემადგენლობაში.

ჯორკაეფი ფეხბურთიდან წავა, თუ...

საფრანგეთის ნაკრების შუამდგომლობაში მსოფლიოსა და ევროპის ჩემპიონმა იური ჯორკაეფმა (სურათზე) განაცხადა, რომ თუ მისი ამჟამინდელი გუნდი „ბოლტონი“ ინგლისის პრემიერლიგიდან გავარდება, ის ალაუცილებლად საფუძვლიან კარიერას, მიუხედავად ამისა, რომ მას „ბოლტონთან“ კონტრაქტი 2004 წელს უმთავრდება.

„ვანჩესტერ“ — „რეალის“ ვაგჩს კოლინა იმსაჯებს

ცნობილი იტალიელი არბიტრი პიერ ლუიჯი კოლინა უეფამ „მანჩესტერსა“ და „რეალს“ შორის ჩემპიონთა ლიგის მეოთხედფინალური მატჩის მთავარ მსაჯად დანიშნა. „მილანისა და „აიაქსის“ შეხვედრას მსაჯთა ბრიგადა მანუელ ენრიკო მეხუტო გონსალესის ხელმძღვანელობით. ეს რაც შეეხება ჩემპიონთა ლიგის მეოთხედფინალური ეტაპის ხვალინდელ შეხვედრებს, ხოლო დღეს „პარიზენი“ — „იუვენტუსის“ მატჩს იმსაჯებს ინგლისელი გრეჰ პოლი, ხოლო „ვალენსია“ — „ინტერის“ შეხვედრას — დანიელ კიმ მილტონ ნილსენი.

ტრეზეგე არ ითამაშებს

იტალიური საფეხბურთო კლუბ „იუვენტუსის“ თავდამსხმელი დავიდ ტრეზეგე ვერ მიიღებს მონაწილეობას ჩემპიონთა ლიგის გამემორბებთ მეოთხედფინალურ მატჩში „ბარსელონას“ წინააღმდეგ. ფრანგმა ფორვარდმა ვერ მოიარჩინა ტრავმა, რომელიც ერთი კვირის წინ მიიღო. არადა დღევანდელ მატჩში იტალიელებმა მინიმუმ ერთი უპასუხო გოლი მაინც უნდა გაუტანონ მეტოქეს, რათა შემდგომ ეტაპზე გავიდნენ: საქმე ის არის, რომ პირველი მატჩი ამ გუნდებს შორის, ტურინში დასრულდა ფრედ (1-1), აქედან გამომდინარე, წესების თანახმად, მეორე შეხვედრის ნულოვანი ფრეთი დასრულებას შემთხვევაში, შემდგომ ეტაპზე ესპანელები გავლენ სტუმრად გატანილი გოლის წყალობით.

ვალდანოს სჯერა, რომ „რეალი“ ჩემპიონთა ლიგის ნახევარფინალში გავა

მადრიდის „რეალის“ სპორტული დირექტორი ხორხე ვალდანო დარწმუნებულია, რომ მადრიდის „რეალი“ შეძლებს ჩამოიცილოს გზიდან „მანჩესტერ იუნაიტედი“ და ჩემპიონთა ლიგის ნახევარფინალში გავა, მიუხედავად იმისა, რომ მადრიდელებმა ესპანეთის პრემიერლიგაში ბოლო ორ ტურში არცთუ სასურველ შედეგებს მიაღწიეს. ჯერჯერობით, წინა შაბათს „რეალ სოსიედადთან“ 2-4 წააგეს, ხოლო ამ შეხვედრის ფრედ (1-1) ითამაშეს „ბარსელონასთან“. „არის დღეები, როცა ფეხბურთელები ვერ არიან მწყობრში, არ შეიძლება ყოველი თამაში უბადლოს დონეზე ჩაატარო. ასე მოხდა „ბარსელონასთან“ მატჩში, როცა ჩვენმა ფეხბურთელებმა რამდენიმე შეცდომა დაუშვეს, — ვერ გამოიყენეს რეალური საგოლე მომენტები. ამის მიუხედავად, „რეალი“ პრობლემა დივიზიონის ერთპიროვნული ლიდერია და სეზონის ბოლომდეც ასე იქნება.

ჩვენი მეტოქე

ვალერი გაზაევი: „რუსეთის ნაკრებს პრობლემა დაცვის რგოლში აქვს“.

რუსეთის ფეხბურთელთა ნაკრების მთავარმა მწვრთნელმა ვალერი გაზაევმა დაასახელა ის შემადგენლობა, რომელიც მოემზადება ევროპის ჩემპიონატის შესარჩევი მატჩისათვის საქართველოს ნაკრების წინააღმდეგ.

გაგაცნობთ გაზაევის მიერ გამოძახებულ ფეხბურთელთა სიას.:

მეკარეები: ვლადიმერ მაღოკინი (ცსკა), სერგეი ოჭინაკოვი („ლოკომოტივი“), ვალერი ჩიგოვი („სატურნი“);

მცველები: ალეშეი ბერეზუცკი, ვასილ ბერეზუცკი, დენის ეფსაკოვი (ყველა — ცსკა), ვიტალრ ონოპკო („არაით ვალენსი“, ესპანეთი), სერგეი იგნაშევიჩი, ვეწალი ხიგეიროროვი (ორივე — „ლოკომოტივი“).

ნახევარმცველები: ევგენი ალდონინი („როტორი“), იგორ იანოვსკი, ანდრეი სოლომატინი, სპარტაკ გოგნეიანი (ყველა — ცსკა), ალექსეი სმირტინი („ბორდო“, საფრანგეთი), იგორ სემშოვი („ტორპედო“"), მარატ იზმაილოვი („ლოკომოტივი“). ეგორ ტიტოვი („სპარტაკი“), დმიტრი ალენიჩევი („პორტუ“, პორტუგალია), ანდრეი კარიაკა („კრილია სოვეტოვი“).

თავდასხმელები: დმიტრი სიჩევი („მარსელი“, საფრანგეთი), სერგეი სემაკი, დენის პოპოვი (ორივე — ცსკა), ალექსანდრ კერპაკოვი („ზენიტი“).

რუსეთის ნაკრები ჭარათელებთან მატჩისთვის მზადების შეუდგება 25 აპრილიდან კისლოვოდსკში. იქ გუნდი 29 აპრილამდე დაჰყოფს.

რუსეთის ნაკრების ხელმძღვანელობა

გაზეთის სიტყვებით, რუსეთის ნაკრებს პრობლემები აქვს დაცვის ხაზზე, არ აკმაყოფილებს იგნატიევიჩისა და ნიეეკოროდოვის მომზადების დონე.

რაც შეეხება მატჩს ცარიელი ტრიბუნების წინ, ვალერი გაზეთში აღნიშნა: „ასეთი სანქციის წინააღმდეგი ვარ. აჯანდროს მითამაშია ცარიელი ტრიბუნების წინ, — ეს ხომ ფეხბურთი არ არის...“

„ხოხედადი“ - „რაით ვალეკანო“

NBA

ნბა

ნბა-ს ფლეი-ოფის პირველ რაუნდში წარმატებით დაიწყო ასპარეზობა „ფილადელფიამ", რომელმაც 8 ქულის სხვაობით აჯობა „ნიუ ორლეანს" 98:90. საინტერესოა, რომ „ფილადელფიას" ლიდერმა ალენ აივერსონმა 55 (!) ქულა დააგროვა.

აივერსონის 55 ქულამ „ფილადელფიას" მოაგებინა

ასევე დიდად დაეხმარა თავის გუნდს კობი ბრაიანტი, რომელმაც 39 ქულა მოაგროვა „მინესოტასთან" სტუმრად გამართულ მატჩში, – „ლეიკერსმა" გაიმარჯვა 117:98.

დაძაბული გამოდგა „დეტროიტისა" და „ორლანდოს" შეხვედრა. „ორლანდომ" გაიმარჯვა 5 ქულის სხვაობით (99:94). ამაში დიდი წვლილი მიუძღვის გუნდის ლიდერს მაკგრეიდის, რომლის ანგარიშზეც 44 ქულაა.

მიხაელ შუმახერის პირველი გამარჯვება

სან-მარინოს ჭალაჭ იმოლას ტრასას, რომელიც ცნობილია ენცო და დინო ფერარების ავტოდრომით", როგორც ჩანს, თან სდევდა სიკვდილის აჩრდილი. როგორც იცით, 1994 წელს, ამ ტრასაზე გამართულ „ფორმულა 1" ერთ-ერთი ეტაპის — „სან-მარინოს", „გრან-პრის" გათამაშების დროს ტრაგიკულად დაიღუპა აირტონ სენა. ამჯერადაც, სიკვდილმა კიდევ ერთხელ შეახსენა თავი „სან-მარინოს" „გრან-პრის" მონაწილეებს, ოღონდ არა ტრასიდან, არამედ უფრო მოშორებით — ბერმანიიდან, სადაც „ფორმულა 1"-ის ამ ეტაპის ძირითად რბოლამდე ერთი დღით ადრე გარდაიცვალა ძმები შუმახერების დედა. მიხაელიც და შუმახერიც გაფრინდნენ მშობლთან გამოსათხოვებლად გერმანიაში და ძირითადი რბოლის დაწყებამდე დაბრუნდნენ სან-მარინოში.

დედის სიკვდილს ხელი არ შეუშლია მიხაელ შუმახერისათვის. მან რბოლის დასაწყისშივე დაიწყო ბრძოლა ლიდერობისათვის. რამდენიმე წრის განმავლობაში მის წინ მხოლოდ რალფ შუმახერი მიჰქროდა. მე-11 წრეზე რალფმა „მოჭრა" შეიარა და წინ მიხაელ შუმახერი გაიჭრა, რომელმაც მე-17 წრეზე ფინიშერული შედეგი აჩვენა: 1 წუთი და 22,491 წამი. ერთი წრის შემდეგ მიხაელმაც შეიარა „მოჭრა" და ტრასის მესამე პოზიციაზე დაეხეტნენდა. ამ დროისათვის რაიკონენ ლიდერობდა, ხოლო მეორე ადგილზე იმყოფებოდა დევიდ კულტარდი. ცოტა ხანში რაიკონენმაც და კულტარდმაც დაკარგეს დრო საბურავების გამოცვლაში და შუმახერმაც ამით ისარგებლა: დაწინაურება და გაზარდა სხვათა მეორე პოზიციაზე მყოფ საკუთარ ძმასთან. მიხაელმა ბოლომდე შეინარჩუნა უპირატესობა და მიმდინარე სეზონში პირველი გამარჯვება მოიპოვა. მისი შედეგია 1 საათი, 28 წუთი და 12,05 წამი.

მეორე ადგილზე გავიდა კიმი რაიკონენი („მაკლარენი"), მესამეზე — რუბენს ბარიჩელო („ფერარი"), რაც შეეხება მიხაელის ძმას — რალფს, ის საბოლოოდ მეოთხე მოიჭრა ფინიშამდე.

«ტამპა-ბეი» მეოთხედფინალში გავიდა

ნჰლ-ის მერვედფინალური ეტაპი გადაწყდა „ტამპა-ბეის", რომელმაც 6 მატჩიან სერიაში დაამარცხა „ედმონტონი" ანგარიშით 4:2. თვით ბოლო, მეექვსე მატჩი „ტამპა-ბეიმ" 2:1 მოიგო. თავდაპირველად „ედმონტონი" დაწინაურდა 1-0, მესამე პერიოდში „ტამპა-ბეიმ" გაათანაბრა ანგარიში ოვერტაიმში კი გამარჯვების გოლი გაიტანა.

ირაკლი (ჩუჩა) გვარამაძე

ტრაგიკულად დასრულდა ახალი წლისშუა გამონაწვლილი მოყვარიკაჟის სპორტის ოსტატ ირაკლი (ჩუჩა) გვარამაძის სიცოცხლე.

დაბადა 1964 წელს, თბილისში. მუშაკტრო ოსტატობის საიდუმლოებას მოსწავლეობის პერიოდში ეზიარა, შეჯიბრებებს შეჯიბრებებზე იგებდა, როგორც ჭაბუკებსა და იუნიორებში, ისე მოზრდილებში. იყო საქართველოს მრავალჯერადი ჩემპიონი.

ნიჭიერი ახალგაზრდა მწვრთნელ გურამ ლორთქიფანიძის ხელმძღვანელობით ერთ-ერთი თვალსაჩინო ხმლით მოფარიკავე გახდა. არა მხოლოდ საქართველოში, არამედ მთელ საბჭოთა კავშირში, რაც მან საქმით დაამტკიცა – მოიპოვა სსრ კავშირის ჩემპიონობა თუნიორთა შორის. წარმატებით გაანაგრძო გამოსვლები საქართველოს ძირითად ნაკრებში და სსრ კავშირის ხალხთა სპარტაკიადაზე მოიპოვა ვერცხლის მედალი გუნდურ პირველობაში. ასევე გუნდურ პირველობაში მერე პრეზიორი იყო მსოფლიო უნივერსიადაზე.

სახელოვანი სპორტსმენის და ღირსეული პიროვნების კახა გვარამაძის ნათელი ხსოვნა არასდროს წაიშლება მისი ახლობლების და მეგობრების მეხსიერებიდან.

საქართველოს ფარიკაობის ეროვნული ფედერაცია

ი. გვარამაძის პანაშვიდი გაიმართება 23, 24 აპრილს 16 სთ-ზე: გამოსვენება 25 აპრილს 15 სთ-ზე. მისამართი: ნუცუბიძის IV მიკრორაიონი, 30-ე კორპ.

ისევ სერენა უილიამსი და ისევ აგასი

გამოქვეყნდა ვტა-ს და ატპ-ს მორიგი რეიტინგები. ვტა-ს რეიტინგის პირველ საფეხურზე კვლავაც სერენა უილიამსია (სურათზე), რომელსაც 7055 ქულა აქვს, ხოლო ატპ-ს რეიტინგში ლიდერობს ანდრე აგასი 336 ქულით. გაგაცნობთ ვტა-ს და ატპ-ს რეიტინგების საუკეთესო ათეულებს.

1. სერენა უილიამსი (აშშ) — 7055
2. კიმ კლისტერსი (ბელგია) — 4585
3. ვინუს უილიამსი (აშშ) — 4555
4. ჟენიფერ კაპრიატი (იტალია) — 3910
5. ლინდსეი დევენპორტი (აშშ) — 3304
6. ჯენიფერ კაპრიატი (აშშ) — 2883
7. ამელი მორესმო (საფრანგეთი) — 2687
8. ჩანდა რუბინი (აშშ) — 2524
9. დანიელა ჰანტუჭოვა (სლოვ.) — 2512
10. ელენა დოკინი (სპრბ. ჩრნ.) — 2279

ატპ

1. ანდრე აგასი (აშშ) — 336
2. რაინერ შტეტლერი (გერმანია) — 241
3. ხუან კარლოს ფერერო (ესპანეთი) — 200
4. როჯე ფედერერი (შვეიცარია) — 192
5. კარლოს მოია (ესპანეთი) — 187
6. ლეიტნ ჰიუიტი (ავსტრალია) — 166
7. გილერმო კორია (არგენტინა) — 163
8. ენდი როდიკი (აშშ) — 162
9. გუსტავო კუერტენი (ბრაზილია) — 157
10. ჯონსერტ სპეიდი (აშშ) — 136.

ᲛᲜᲘᲨᲕᲜᲔᲚᲝᲕᲐᲜᲘ ᲡᲞᲝᲠᲢᲣᲚᲘ ᲒᲐᲓᲐᲪᲔᲛᲔᲒᲘ

22 აპრილი, სამშაბათი

საქართველოს ტელევიზია. I არხი. ჩვენი ფეხბურთის (21.50). *რუსთავი-2.* ჩემპიონთა ლიგა: „ბარსელონა" — „იუვენტუსი" (23.40), „ვალენსია" — „ინტერი" (2.00). *ევროპა.* „სპორტის სამყარო" (21.30). *მე-9 არხი.* ევროპის სტადიონებზე (20.00). *HTB.* ჩემპიონთა ლიგა. მეოთხედფინალი: „ბარსელონა" — „იუვენტუსი" (1.35). *HTB plus ფუტბალ.* „განელილი ვცრის ჰ ით-პარადი" (13.15, 16.00), გერმანიის ჩემპიონატის მიმოხილვა (15.00), საფრანგეთის ჩემპიონატის მიმოხილვა (18.25), ლიბერტადორესის თასის მიმოხილვა (19.40), ინგლისის ჩემპიონატის მატჩების მიმოხილვა (20.35), „ფუტბოლ მენეჯიალი" (21.30), ესპანეთის ჩემპიონატის მიმოხილვა (22.15), ჩემპიონთა ლიგა: მეოთხედფინალი. „ბარსელონა" — „იუვენტუსი", პირადაპირი ტრანსლაცია (23.20), „ვალენსია" — „ინტერი" (1.35). *HTB plus sport.* სნუკერის ტურნირი (12.45, 14.40). ცურვა. რაგბის ტურნირი (13.45). ფრენბურთი. ჩემპიონატის მატჩების მიმოხილვა (15.00), „ვანელილი ცვრის პიტ-პარადი" (15.55), ინგლისის ჩემპიონატის მატჩების მიმოხილვა (17.35), ლიბერტადორესის თასის მატჩების მიმოხილვა (18.30), ჩემპიონთა ლიგა: „ვალენსია" — „ინტერი" (20.30), იტალიის ჩემპიონატის მატჩების მიმოხილვა (22.15), ჩემპიონთა ლიგა: მეოთხედფინალი. „მილანი" — „აიაქსი". პირადაპირი ტრანსლაცია (23.20), „მანჩესტერ იუნაიტედი" — „რეალი" (1.35). *HTB plus sport.* ამერიკული ფეხბურთი. ჩემპიონთა ლიგა (11.45), სინქრონული ცურვა. საერთაშორისო ტურნირი (14.40). საჭიდაო მიმოხილვა (16.30), ცურვა. რუსეთის ჩემპიონატი (17.55), მაგიდის ჩოგბურთი. საერთაშორისო ტურნირი (20.30), სპორტული ცეკვები. მსოფლიო ჩემპიონატი (22.25). *EUROSPORT.* ფეხბურთი. ევროგოლები (11.30), ვლოსპორტი. ტრეკი. მსოფლიო თასი (13.00), საცხენოსნო სპორტი, მსოფლიო თასი (22.15).

23 აპრილი, ოთხშაბათი

საქართველოს ტელევიზია. რუსთავი-2. ჩემპიონთა ლიგა: მიმოხილვა (15.20), „მანჩესტერ იუნაიტედი" — „რეალი" (23.40), „მილანი" — „აიაქსი" (2.00). *მე-9 არხი.* ევროპის სტადიონებზე (14.45, 20.00). *HTB.* ფეხბურთი. ჩემპიონთა ლიგა. მეოთხედფინალი. „მანჩესტერ იუნაიტედი" — „რეალი", პირადაპირი ტრანსლაცია (23.35). *HTB plus ფუტბალ.* ჩემპიონთა ლიგა. მეოთხედფინალი. „ბარსელონა" — „იუვენტუსი" (13.15), ესპანეთის ჩემპიონატის მატჩების მიმოხილვა (15.00), „ვანელილი ცვრის პიტ-პარადი" (15.55), ინგლისის ჩემპიონატის მატჩების მიმოხილვა (17.35), ლიბერტადორესის თასის მატჩების მიმოხილვა (18.30), ჩემპიონთა ლიგა: „ვალენსია" — „ინტერი" (20.30), იტალიის ჩემპიონატის მატჩების მიმოხილვა (22.15), ჩემპიონთა ლიგა: მეოთხედფინალი. „მილანი" — „აიაქსი". პირადაპირი ტრანსლაცია (23.20), „მანჩესტერ იუნაიტედი" — „რეალი" (1.35). *HTB plus sport.* ამერიკული ფეხბურთი. ჩემპიონთა ლიგა (11.45), სინქრონული ცურვა. საერთაშორისო ტურნირი (14.40). საჭიდაო მიმოხილვა (16.30), ცურვა. რუსეთის ჩემპიონატი (17.55), მაგიდის ჩოგბურთი. საერთაშორისო ტურნირი (20.30), სპორტული ცეკვები. მსოფლიო ჩემპიონატი (22.25). *EUROSPORT.* ფეხბურთი. ევროგოლები (11.30), ვლოსპორტი. ტრეკი. მსოფლიო თასი (13.00), საცხენოსნო სპორტი, მსოფლიო თასი (22.15).

24 აპრილი, ხუთშაბათი

საქართველოს ტელევიზია. I არხი. ფეხბურთი. საქართველოს ჩემპიონები. თბილისის „ლოკომოტივი" — ქუთაისის „ტორპედო". რეპორტაჟი თბ. „ლოკომოტივის" სტადიონიდან (16.00). *რუსთავი-2.* ჩემპიონთა ლიგის მიმოხილვა (15.20). *ევროპა.* „სპორტის სამყარო" (19.30). *მე-9 არხი.* ევროპის სტადიონებზე (14.45). ჭადრაკი. ფეხბურთი (20.00). *HTB plus ფუტბალ.* ლიბერტადორესის თასი. მეოთხედფინალი. პირველი მატჩი. პირადაპირი ტრანსლაცია (5.35, 13.15). ჩემპიონთა ლიგა: „მილანი" — „აიაქსი" (15.00). იტალიის ჩემპიონატის მატჩების მიმოხილვა (16.45). ჩემპიონთა ლიგა. „მანჩესტერ იუნაიტედი" — „რეალი" (17.40). რუსეთის ჩემპიონატი. „ლოკომოტივი" — „ტორპედო-მეტალურგი". პირადაპირი ტრანსლაცია (19.55). „ფუტბოლ მენეჯიალი" (21.55). რუსეთის ჩემპიონატის მატჩების მიმოხილვა (23.00). უეფას თასი: ნახევარფინალი. სასასუხო მატჩი. „ბოავიშტა" — „სელტიკი". პირადაპირი ტრანსლაცია (0.00). „ლაციო" — „პორტუ" ნახევარფინალი. სასასუხო მატჩი. (1.55). *HTB plus sport.* ჰოკეი. სტენლის თასი. მეოთხედფინალი. პირადაპირი ტრანსლაცია (4.00). სპორტული ცეკვები. მსოფლიო ჩემპიონატი (11.45). ცურვა. რუსეთის ჩემპიონატი. პირადაპირი ტრანსლაცია (17.55), ნბა-ს საკალათბურთო მიმოხილვა (20.45). ჰოკეი. სტენლის თასი (23.00). *სანოგბურთო მიმოხილვა (ატრ.) (2.40) EUROSPORT.* საცხენოსნო სპორტი. მსოფლიო თასი (11.30). ფეხბურთი: ლიბერტადორესის თასი (22.15). უეფას თასი. ნახევარფინალი (2.15).

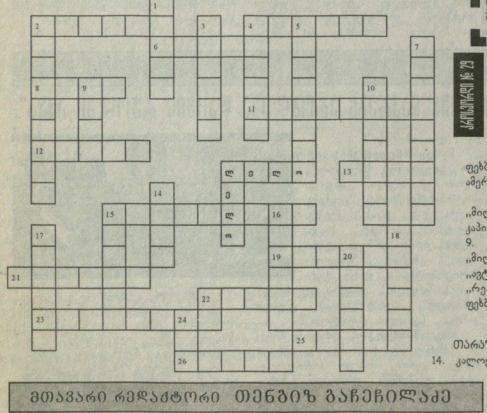

ᲯᲕᲠᲝᲡᲬᲧᲠᲓᲘ №28-ᲘᲡ ᲞᲐᲡᲣᲮᲔᲑᲘ

თარაზულად: 1. ჰიპოდინამია, 8. აკაბაში, 10. ორმო, 12. დაეი, 13. „პაოკი", 14. კალეიკი, 15. ვანო, 16. რისკი, 18. ტუა, 19. „ბაიერნი", 21. ნოვაკი, 22. როდიკი.

შვეულად: 0. ნბა, 2. „ოფი", 3. ნინო, 4. „მალმო", 5. ანა, 7. ბრაიკოვიჩი, 8. დიდება, 9. ალბერტინი, 11. „მონაკო", 13. პირაეევი, 17. სეოკი, 20. რაი.

ᲯᲕᲠᲝᲡᲬᲧᲠᲓᲘ №29

თარაზულად: 2. „ინტერის" არგენტინელი თავდამსხმელი, 4. გუნდი, რომელშიც თამაშობს მარადონას შვილი, 6. ესპანელი სუპერფორვარდი, 8. „ლაციოს" სპორტული სპონსორი, 11. „დეპორტივოს" თავდამსხმელი, 12. ყალთბურთელი შაილ... , 13. „აიაქსის" კაპიტანი, 15. ქართველი მოყრილე, 19. ჩემპიონთა ლიგის თასის 2001-2002 წლების გამამაშების ფინალის მასპინძელი ქალაქი, 21. მსოფლიოს 1990 წლის ჩემპიონატის მასპინძელი ქვეყანა, 22. „მანჩესტერის" ფრანგი მქვეხე, 23. არგენტინელი ლეგენდარული ფეხბურთელი, 25. საფრანგეთის 2001-2002 წ. ჩემპიონი ფეხბურთში, 26. ამერიკელი ჩოგბურთელი ვაჟი.

შვეულად: 1. ჩოგბურთის მოედანი, 2. მაჭიელი მოჭადრაკე, 3. წარსულში „მილანში" მოთამაშე ჰოლანდიელი ფეხბურთელი, 4. „რეალ სოსიედადის" კაპიტანი, 5. „რეალის" ახალგაზრდა თავდამსხმელი, 7. „ინტერის" თავდამსხმელი, 9. წარსულში ინგლისური ფეხბურთის ლეგენდა, „ფულემის" კაპიტანი, 10. „მილანის" კაპიტანი, 14. „არსენალის" ფრანგი თავდამსხმელი, 15. იტალიელი „ფერარიტტუსი" მსაჯი, 16. „ლიდსის" მწვრთნელი, 17. საჭიდაო ხალისა, 18. „რეალის" არგენტინელი ლეგიონერი, 20. საფრანგეთის გუნდის კაპიტანი ფეხბურთში, 24. აშშ-ს საკალათბურთო ლიგა.

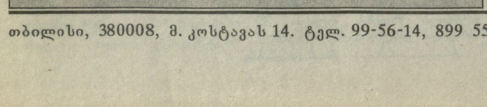

საკლდრაკო ამოცანა

ე. გვარდიოლი
(სპრ. კაპაბლანკა)

შამათი 2 სვლაში

წინა ნომერში გამოქვეყნებული ამოცანის ამონახსნი:

1. ⩘f7! მუქაო 2. ⩘e5X
1. ...⩘a5 2. ⩘e4X
1. ...♗b6 2. ♕f6X
1. ...♗e7 2. ⩘d2X
1. ...⩘c4 2. ⩘e4X

მთავარი რედაქტორი თენგიზ გაჩეჩილაძე

თბილისი, 380008, მ. კოსტავას 14. ტელ. 99-56-14, 899 55 48 97. ინდექსი 66435 INDEX. ელექტრონული ფოსტა: gazeti_lelo@hotmail.com