

FM 492
3

გერმანული
მუსიკის ფონდი

ი. კრამერი
И. Крамер

ეზიუდები

ზორგაპიანოსათვის

III-IV ჩვეულები

რედაქცია და შენიშვნები გ. ბიულოვისა

Э Т Ю Д Ы

ДЛЯ ФОРТЕПИАНО

ТЕТРАДИ III-VI

Редакция и примечания Г. Бюлова

სსრ კავშირის მუსიკალური ფონდის საქართველოს განყოფილება
თ ბ ი ლ ი ს ი

Грузинское отделение Музфонда Союза ССР
19 Тбилиси 65

ი. კრამერი
И. Крамер

ე ზ ი უ დ ე ბ ი

ფორგეპიანოსათვის

III და IV რვეულები

Э Т Ю Д Ы

для фортепиано

ТЕТРАДИ III и IV

სსრ კავშირის მუსიკალური ფონდის საქართველოს განყოფილება
თ ბ ი ლ ი ს ი

Грузинское отделение Музфонда Союза ССР
19 Тбилиси 65

ՖՈՆԵՏՆԻ Содержание

ՅԳՄ 1353/ՄՈ
2024-01-10 10:33

Moderato Стр. 4

31
(39*)

mf molto legg.

Allegro con spirito Стр. 19

38
(62)

f

Maest so energico Стр. 7

32
(64)

f

Presto Стр. 21

39
(32)

f

Allegro con brio Стр. 9

33
(54)

f

Allegro Стр. 23

40
(47)

mf scherzando

Moderato Стр. 11

34
(35)

sempre f

Allegro con fuoco Стр. 27

41
(49)

sempre f

Allegro assai Стр. 13

35
(63)

p

Prestissimo Стр. 31

42
(37)

mf

Moderato assai Стр. 15

36
(70)

mf

Molto agitato Стр. 33

43
(34)

mf

Allegro con brio Стр. 17

37
(23)

f

Andante espressivo Стр. 35

44
(30)

dolce

*) Цифры в скобках указывают номер этюда в оригинале Н. Крамера.

04935340
022019033

Allegro molto agitato Ctp. 37

45 (59)

Andante maestoso ed espressivo Ctp. 57

53 (77)

Allegro strepitoso Ctp. 39

46 (69)

Allegro con spirito Ctp. 61

54 (78)

Allegro Ctp. 41

47 (69)

Moderato espressivo Ctp. 65

55 (80)

dolce

Allegro moderato Ctp. 44

48 (42)

P *ma fo.*

Arioso moderato Ctp. 68

56 (41)

dolce

Allegro Ctp. 47

49 (73)

Molto agitato Ctp. 71

57 (67)

Con moto Ctp. 49

50 (50)

p

Allegro moderato Ctp. 74

58 (49)

Allegro Ctp. 51

51 (31)

p leggiero

Allegro Ctp. 77

59 (83)

mf

Scherzando Ctp. 54

52 (70)

mf legg.

Moderato assai Ctp. 79

60 (84)

mf

Moderato. ♩ = 88

31
(38)*mf molto leggiero*

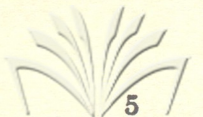

(25)

f

p

(30)

ten.

(35)

fp

ten.

p morendo (senza rit.)

1. Этюд этот — очень легкий для чисто механического исполнения — редактор с намерением затруднил, поставив чрезвычайно неудобную аппликатуру, так как, по его мнению, усвоение такой аппликатуры поможет исполнителю освободиться от той врожденной неповоротливости пальцев, которая обыкновенно мешает развитию тонкого ритмического чувства.

2. Ноты мелодии верхнего голоса, которые следует акцентировать, отмечены вначале знаком >, так же как и басовые ноты в такте 9 и дальше, требующие рельефного выделения.

3. Такт 23. Довольно бедный, немелодичный верхний голос мог бы, по аналогии с тактом 19, быть видоизменен следующим образом:

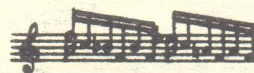

4. Такты 33 и 35. Восьмая (по счету) нота правой руки — ре (вводный тон), а не ми^б (тоника).

94M363C01
20220001033

Maestoso energico $\text{♩} = 108$

32
(04)

32
(04)

f

f

f

(5)

f

dim.

p

cresc.

(10)

f

(15)

p

(20)

cresc.

dimin.

cresc.

f

(25)

decresc.

p

1. Сильный акцент и стаккато на басовой ноте (первой из шести шестнадцатых) не должны никоим образом замедлять вступления фигуры сопровождения, которую следует рассматривать как самостоятельный средний голос.

2. При появлении фигуративного мотива в правой руке следует всегда делать акцент на первой шестнадцатой; только в тактах 9—12 этот акцент соединяется со стаккато.

3. Для устранения ритмической неопределенности в надлежащих местах выставлен тактовый размер $\frac{12}{8}$ вместо $\frac{4}{4}$.

4. Чтобы преодолеть трудность чередования легато и стаккато в левой руке в тактах 13—15, можно посоветовать учить сначала с такой акцентировкой (по четвертям):

Allegro con brio ♩ = 152

გაქმნენ
გაქმნენ

33

(54)

33
(54)

f

simile

(5)

f

dim.

simile

(10)

p *cresc.*

f

cresc.

(15)

f

dimin.

p *cresc.*

simile

Этюды №№ 26 и 28 являются подготовительными к техническому усвоению настоящего этюда. Сказанное при № 26 относительно эластичности удара вновь находит себе специальное применение в пассажах двойными секстами в тактах 17—19, 33—35; относительно пассажей двойными терциями см. № 28. Правда, левая рука в предыдущих этюдах еще не могла подготовиться к разрешению поставленной ей здесь за-

дачи; но помощь в этом отношении может повторение «Подготовительных упражнений» Алоиза Шмитта из первой части его сборника этюдов, которым пользуется при первоначальном обучении каждый опытный фортепьянный педагог. Следует обратить особое внимание на точное и округленное исполнение затактовых тридцатьвторых триолей.

Moderato $\text{♩} = 108$

34
(35)

34
(35)

sempre f

sf

dim.

dim.

cresc.

f

sf

(5)

(10)

3. Скольжение большого пальца $\begin{smallmatrix} 3 & 2 \\ 1 & 1 \end{smallmatrix}$, равно как и устранение его с черных клавиш с помощью аппликатуры $\begin{smallmatrix} 4 & 3 \\ 1 & 2 \end{smallmatrix}$, нарочно избегнуто, где только* это оказалось возможным: оно редко уверенно получается и, кроме того, развивает природную склонность к «мазке». В новом издании этюдов Шопена, соч. 25, в № 6 (соль-диез минор) редактор поступил подобным же образом согласно практике таких авторитетов в области фортепианной техники, как Ал. Дрейшюк и Карл Таузинг.

Allegro assai $\text{♩} = 152$ 35
(65)

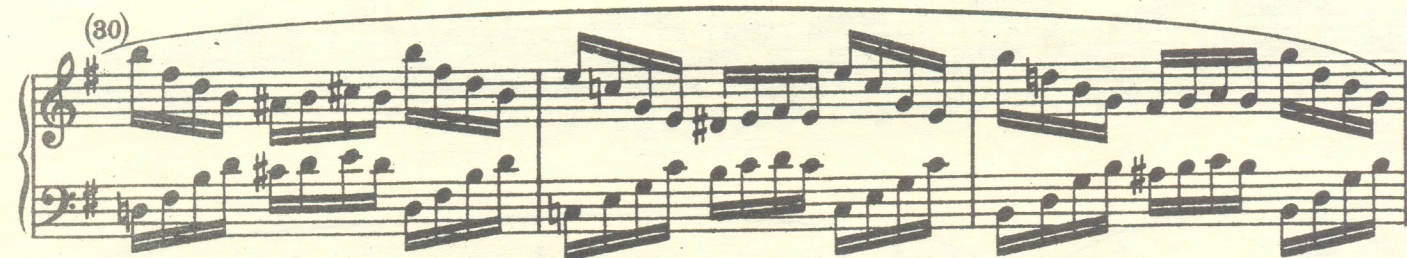
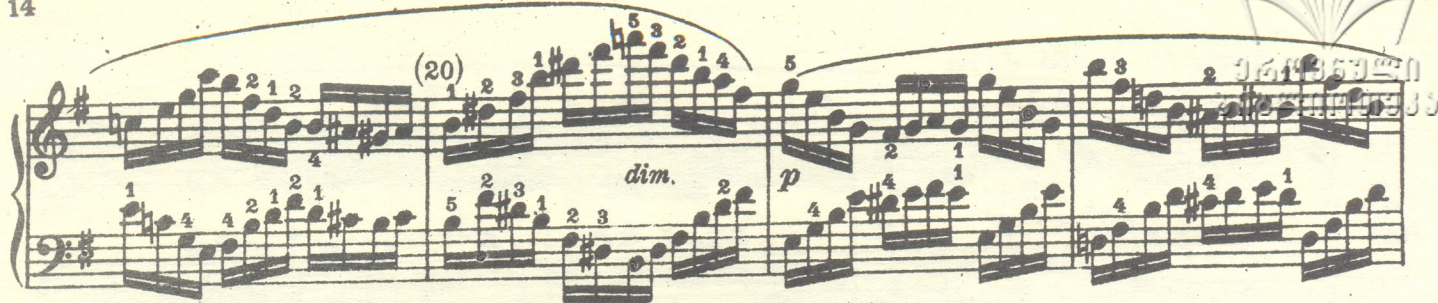

1. Следует полностью согласиться с советом Луи Кёлера в его «Антологии крамеровских этюдов» (Klassische Hochschule des Pianisten, Heft I) — разучивать первую фигуру «в смысле Legatissimo», а именно таким образом:

2. К этому следовало бы присоединить еще частое пов-

торение рисунка второй четверти (например, четырехкратное, от чего весь такт удвоился бы):

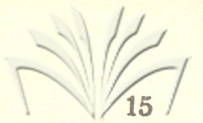

3. Пассаж в такте 8 следует учить также и в нисходящем (а в левой руке — в восходящем) направлении; тактами 9, 11, 33 и 34 можно пользоваться как специальными упражнениями; в тактах 13—16 каждую четверть нужно повторять по одному разу, чтобы сохранить неприкосновенность ритма, что не следует упускать из вида и при всяком вообще механическом упражнении.

Moderato assai $\text{♩} = 126$ 36
(76)

При взгляде на первую часть этого этюда его можно причислить к более легким, хотя различные растяжения, как например в такте 5, предполагают достаточно развитые пальцы. Трудности, особенно обращающие на себя внимание, заключаются в средней части. Левая рука в тех случаях, когда первому пальцу приходится скользить с черной клавиши

или подниматься на нее, найдет своеобразный гимнастический материал. Особого внимания требует точность дополнения басовой фигуры посредством нахлеста (т. е. затакта) в верхнем голосе. То же самое следует сказать также и об аналогичном случае (при противоположном распределении рук) в главной части этюда.

Allegro con brio ♩ = 152

17

37
(23)

1. Прием Луи Келера, рекомендованный при № 35, можно с успехом применять также и здесь.

2. В качестве предварительного упражнения может служить следующее упрощенное видоизменение фигуры:

3. Во избежание беспомощного снятия руки и скачков при восходящем последовании фигур и для достижения предписанного легато целесообразно предварительно учиться свя-

зывать четвертую тридцатьвторую каждой фигуры с первой тридцатьвторой следующей, например:

4. Транспонировка этого этюда в другие тональности окажется полезной как в техническом, так и в чисто музыкальном отношении; точно так же полезна замена легато различными видами стаккато, насколько это допускают сила удара и темп.

Allegro con spirito $\text{♩} = 160$

ՀԱՅԿԱՍՏԱՆԻ
ՆԱԽԱՐԱՐԱՆ

38
(62)

1. Этот этюд по инструктивной цели примыкает к предшествующему: гибкая подвижность пальцев правой руки разовьется с его помощью еще больше. Для достижения технической ловкости прежде всего требуется известная непрерывность упражнения в однородной технической трудности; но, с другой стороны, все-таки требуется и некоторое варьирование, чтобы интерес играющего не притуплялся. Это варьирование

заключается здесь в том, что третий и четвертый пальцы принуждены делать акценты, для чего, разумеется, необходимо заметно приподнимать эти пальцы перед ударом.

2. Трели в тактах 11 и 12 нужно начинать с главной ноты, так как основной бас не должен смазываться.

3. Относительно исполнения коротких форшлагов в последних тактах следует вспомнить сказанное при № 18 и 29.

Presto

$\text{♩} = 104$

39
(32)

1. Этот этюд, чрезвычайно важный для развития беглости левой руки, целесообразнее всего разучивать, вначале опуская нижнюю басовую ноту (пятый палец); но при этом нужно следить за тем, чтобы рука в начале каждого такта растягивалась приблизительно на октаву (подобный же прием нужно применять при изучении партии правой руки в этюде Мошеле-са, соч. 70 № 3 и в этюде Шопена, соч. 10 № 2). Роль четвертого пальца заслуживает особого внимания. При исполнении этюда в предписанном темпе короткая басовая нота вследствие стаккато и необходимости затем быстро сжимать руку должна получить лишь значение тридцатьвторой. Однако следует избегать форшлагообразного арпеджирования первой двойной ноты.

2. То, что партия правой руки требует специального изучения, не нуждается ни в каких объяснениях. Относительно аппликатуры см. примечание 2 к этюду № 13. Несмотря на лигу, указывающую связное исполнение, одинаковые ноты в одном и том же голосе, например в тактах 9—11 и др., всегда должны быть вновь ударяемы, что можно усмотреть из выставленной аппликатуры.

3. Транспонировка этюда в тональности до минор и ми минор для музыкально подвинутых исполнителей не будет излишней точно так же, как и расширение такта $\frac{3}{8}$ в такт $\frac{2}{4}$ посредством повторения первой восьмой в левой руке.

Allegro ♩: 144

40
(47)

mf scherzando

(10)

p *cresc.*

ff *dim.*

140363000

2024000000000000

(15)

1.

2.

(20)

(25)

(30)

p

sempre cresc.

(85)

85

(40)

cresc.

f

p

1. Это «Perpetuum mobile» можно причислить к виртуозным пьесам с неменьшим основанием, чем многие известные сонаты Скарлатти и каприччио Мендельсона, между которыми эта пьеса образует как бы связующее звено.

2. В оригинальном издании легато и стаккато в этом этюде не проведены систематически и дают как бы «альтернативные варианты» исполнения, что редактор по возможности и учитывал. Ср., например, такт 1 с тактами 34, 35.

3. Многочисленные перекрещивания рук потребовали такой аппликатуры, целесообразность которой выявляется не при отдельном изучении партии каждой руки, а только при игре обеими руками вместе. Короткие руки должны играть с некоторыми изменениями в аппликатуре, а именно: они должны еще реже применять большой палец. Левая рука в этих случаях почти исключительно играет поверх правой.

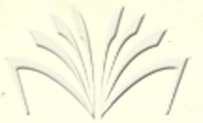

გაქმნა 27-ლი
გზისგან

Allegro con fuoco ♩: 108

41
(49)

[illegible]

04036300
2024090333

(25)

dimin.

p

(30)

1. Этот этюд включает в себе обширный инструктивный материал, и для наилучшего использования его следует каждую фигуру превратить в отдельное упражнение и на возможно большем протяжении клавиатуры. Так, например, такт 1 можно продлить на октаву ниже, то же самое относится и к такту 4. Такт 7 можно отдельно повторять много раз подряд, также и такты 19, 21. Пассажи левой руки в тактах 11—13, так же как и в тактах 27—29, следует разучивать и в других тональностях, где тоника и доминанта приходятся на белые клавиши.

2. Неарпеджированные аккорды нужно ударять очень отчетливо, почти сухо.

3. Чуждая для некоторых ушей большая секста при нисходящем движении в третьей четверти тактов 1,5 предписана автором с такой определенностью, что ее изменение в малую совершенно неоправдано. Исполнителю остается только приучить себя к мысли, что интервал не является «фальшивым».

Prestissimo $\text{♩} = 76$

42
(37)

1. Хотя основная цель этого этюда заключается в развитии ритмически округленной игры обеими руками вместе с поочередным снятием рук (и в этом отношении настоящий этюд следует рассматривать как дополнение к № 17), эта цель может быть достигнута лишь после предварительного усвоения партии каждой руки отдельно.

2. Изображая верхний и нижний голос по орфографическому способу, введенному Францем Листом и Иоахимом Раффом, редактор следовал соответствующим замечаниям Луи Кёлера (Klassische Hochschule des Pianisten, Heft I); этот способ дает пластичное наглядное представление о сплетении голосов в этом этюде и не лишен влияния на его звучность.

3. Для рук с небольшим растяжением связывание децим (такты 41, 49, 57, 59, 61) должно быть предметом особого упоминания, указанного в следующем примере:

при попеременном акцентировании то первой, то второй шестнадцатой.

Molto agitato $\text{♩} = 116$

(5)

43
(34)

(10)

(15)

(20)

(25)

(30)

(35)

Exercise (40) is a piano piece in 4/4 time, featuring a complex rhythmic pattern of eighth and sixteenth notes. The right hand (RH) and left hand (LH) play in parallel motion, with the RH often an octave higher. The piece is marked *leggiere* (light) and *p* (piano). Fingerings are indicated by numbers 1-5 above the notes. A watermark "443363" is visible in the upper right corner.

Exercise (45) is a piano piece in 4/4 time, featuring a complex rhythmic pattern of eighth and sixteenth notes. The right hand (RH) and left hand (LH) play in parallel motion, with the RH often an octave higher. The piece is marked *mf* (mezzo-forte) and *p* (piano). Fingerings are indicated by numbers 1-5 above the notes. The word *sopra* (above) is written below the RH staff.

Exercise (50) is a piano piece in 4/4 time, featuring a complex rhythmic pattern of eighth and sixteenth notes. The right hand (RH) and left hand (LH) play in parallel motion, with the RH often an octave higher. The piece is marked *cresc.* (crescendo) and *f* (forte). Fingerings are indicated by numbers 1-5 above the notes. The words *sotto* (below) and *sopra* (above) are written below the RH staff.

Exercise (55) is a piano piece in 4/4 time, featuring a complex rhythmic pattern of eighth and sixteenth notes. The right hand (RH) and left hand (LH) play in parallel motion, with the RH often an octave higher. The piece is marked *f* (forte). Fingerings are indicated by numbers 1-5 above the notes. The words *sotto* (below) and *sopra* (above) are written below the RH staff.

Exercise (60) is a piano piece in 4/4 time, featuring a complex rhythmic pattern of eighth and sixteenth notes. The right hand (RH) and left hand (LH) play in parallel motion, with the RH often an octave higher. The piece is marked *f* (forte), *sfz* (sforzando), *dim.* (diminuendo), and *p ten.* (piano tenuto). Fingerings are indicated by numbers 1-5 above the notes. The word *sotto* (below) is written below the RH staff.

1. Настоящий этюд, родственный предыдущему в отношении чередования рук, дает, кроме того, и новый материал для упражнений:

а) относительно удара он требует легкого стаккато, несколько похожего на портаменто;

б) представляет собой упражнение в смене пальцев правой руки на одной и той же клавише.

2. Подробные последовательные указания на то, как левой руке удобнее играть — ниже или выше правой (*sotto* — под, внизу и *sopra* — над, вверх), помогут преодолеть смущение, которое обычно овладевает пианистом на первых стадиях изучения этого этюда.

3. Сначала советуем разучивать громко и медленно, потом — как можно быстрее.

4. Руки с небольшим растяжением могут пользоваться нисходящими нонами и децимами в тактах 4, 5, 46, 47 в качестве самостоятельных упражнений точно таким же способом, как это было указано в отношении левой руки в предыдущем этюде.

Andante espressivo ♩ = 122

44
(30)

dolce e sempre legatissimo

mp *f*

p *cresc.*

dim. *p* *cresc.*

p *cresc.* *dim.*

(30) *p* *cresc.* *f*
 (35) *dim.* *cresc.*
 (40) *f* *mf*
 (45) *p* *dim.* *pp*

1. Этот этюд можно рассматривать как упражнение в пении на фортепьяно. Чтобы заставить клавиши «петь», прежде всего нужно добиться округлого, полного и притом мягкого звука, получаемого посредством глубокого нажатия пальцев без всякого особенного напряжения.

2. Одновременное (в обеих руках) вступление всех голосов составляет главное условие для достижения необходимой звучности. Изучение партии каждой руки отдельно в очень медленном темпе подразумевается само собой. Полезно также играть нижний голос левой руки одновременно с правой рукой, так как невозможно понять мелодии, не представив себе гармонические отношения. В доказательство этого ср., на-

пример, тему «15 вариаций и фуги», соч. 35 Бетховена с шестой вариацией.

3. Нижний голос левой руки играется постоянно *molto sostenuto* и несколько громче верхнего голоса той же руки. Наконец, следует попробовать при совместной игре обеими руками партию правой руки (конечно, основательно разученную) играть вдвое слабее левой.

4. При исполнении, полном выразительности в динамическом отношении, нужно воздержаться от каких-либо агогических оттенков (*Tempo rubato*). Это правило относится к настоящему этюду в такой же степени, как и ко всем другим.

მკრნველნი
მზღოროთვან

♩ = 108

(55)

sfz

(5)

(10)

(15)

(20)

(25)

mf

1. Упражнение в смене пальцев на одной и той же клавише относится к превосходнейшим средствам достижения легкости удара. С этой точки зрения настоящий этюд примыкает к предыдущему. Чтобы научиться хорошо отрывать первую ноту триоли и избежать легко происходящего слияния ее со второй нотой, рекомендуется, как предварительное упражнение, следующий вариант:

2. Относительно аппликатуры в сопровождении редактор

допускает видоизменения, при условии их последовательного проведения.

3. Многоголосные аккорды в правой руке (такты 42—50), несмотря на их несвязанность, должны исполняться предписанной аппликатурой, если исполнитель хочет достигнуть полной уверенности в этих аккордах. Педагог должен вообще стараться противодействовать склонности ученика к вольностям в прочтении текста даже и в том, что кажется несущественным. Верное ощущение удобной аппликатуры, у выдающихся пианистов как бы врожденное, также нуждается в правильной обработке, если имеется в виду цель более высокая, чем «образованный» дилетантизм.

Allegro strepitoso $\text{♩} = 144$

46
(69)

dimin.

cresc.

(10)

Exercise 10 is a musical piece for piano, consisting of two staves. The treble staff features a complex melodic line with many beamed sixteenth and thirty-second notes, and several slurs. The bass staff provides a harmonic accompaniment with chords and single notes, some marked with fingerings (5, 4, 5). The piece concludes with a 'dimin.' (diminuendo) marking over the final notes.

0.6135321
0.6135321
0.6135321

2. Трели правой руки в тактах 17—19 в быстром темпе могут быть исполнены лишь как обычные группетки. Однако квинтоль нужно рассчитывать ритмически точно по отношению к нижнему голосу: следует упражняться в двояком ее исполнении, как 2—3 и 3—2. В медленном темпе, само собой разумеется, следует играть больше звуков в трели.

4. Относительно форшлагов в басу, такты 29 и 30, см. примечание 3 к № 29.

3641363330
30333030333

Allegro $\text{♩} = 96$

47
(61)

549353 2020071033

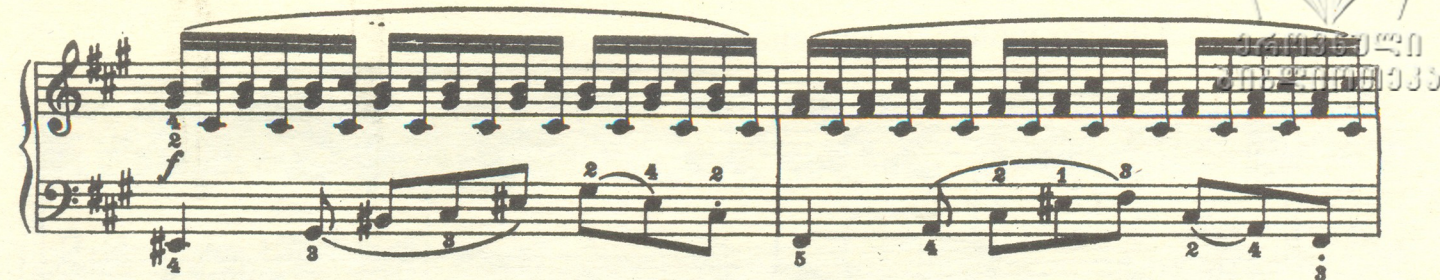

(80)

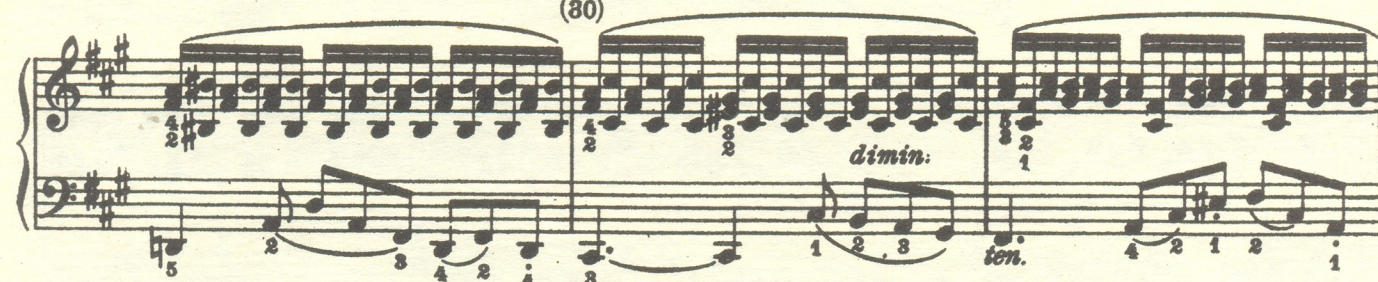

(85)

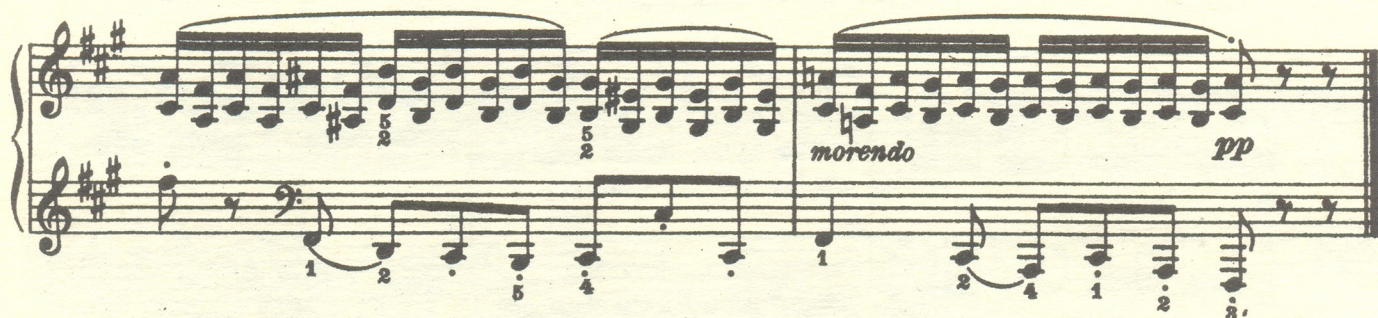

1. В основном см. примечания к предыдущему этюду. Склонность неразвитых пальцев к арпеджированию секстовых ходов не должна поощряться преподавателем.

2. Восьмую в тактах 1, 2 и других, обозначенную стаккато, нужно играть просто как шестнадцатую. Учитывая общий характер легато нижнего голоса, не следует особенно поднимать пальцы при игре этих отдельных звуков.

3. Педагогический опыт редактора побуждает его подтвер-

дить одно правило, относительно которого, собственно, не может быть никаких недоразумений, — это правило о лигах. Лига, соединяющая две ноты, относится только к этим двум нотам и не распространяется на третью. Последняя нота лиги должна в соответствии с этим исполняться коротко и предполагает знак стаккато, который выписывать всегда было бы излишне.

Allegro moderato ma energico ♩ = 138

48
(42)

p

marcato

poco a poco cresc.

ten.

ff con fuoco

48 (42)

5

10

15

(20)

dim. *f*

3 3 4 1 3 1 3 8 1 3 1 2 2 8 2

2 2 1 2 1 2 1 2 3 2

3 4 5 2 1

ten. *dim.*

3 2

4 5 2 1

(25)

f

2 1 4 3

5 1 2 1 3 4 3

ff *ten.*

4 3 4 2 1 2 3 4 5 1

(30)

ten. *ten.* *ten.*

3 4

ten. *f*

1 2 4 3

1. Этот этюд нужно учить вначале сильнейшим фортиッシмо. Из всех этюдов этого типа настоящий — самый трудный во всем сборнике. Ходы двойными квартами (такты 11—14 и другие аналогичные места) требуют отдельных упражнений, во время которых учителю рекомендуется подыгрывать соответствующие нижние сексты, чтобы избавить уши ученика от неприятной жесткости звучания. Вообще, даже при чисто механических упражнениях, никогда нельзя оставлять без внимания благозвучие. Так называемые «немые клавиатуры», применение которых редактор может только настойчиво рекомендовать, вообще являются наилучшим средством для таких упражнений.

Примечание редактора. Современная педагогика полностью отрицает подобный метод разучивания. См. уже у

Р. Шумана «Жизненные правила для музыкантов»: «Изобрели так называемую «немую клавиатуру», попробуй немного поиграть на ней, чтобы убедиться в её полной непригодности. У немых нельзя научиться говорить».

2. Как музыкальное произведение этот этюд, вероятно, написан под влиянием второй прелюдии из баховского «Хорошо темперированного клавира». Здесь, кажется, представляется удобный случай познакомить ученика с этим произведением.

3. Восьмые в левой руке (такты 1, 3, 5 и т. д.) можно также играть стаккато, следующие за ними четверти (такты 2, 4, 6 и т. д.) — mezzo-staccato, то есть Ради последовательности и правая рука, начиная с такта 25, должна была бы играть подобным же образом.

ՀԱՅԿԱՅԵԱՆ
ՆՈՒՆԱԴՐՈՒՄԵՆ

Allegro ♩ = 132

49
(78)

49
(78)

f

(5)

4 3

dimin. *pp*

1 4

(15)

cresc. *sfz p*

(20)

sf p

ten.

(25)

cresc.

(30)

f

dimin.

p

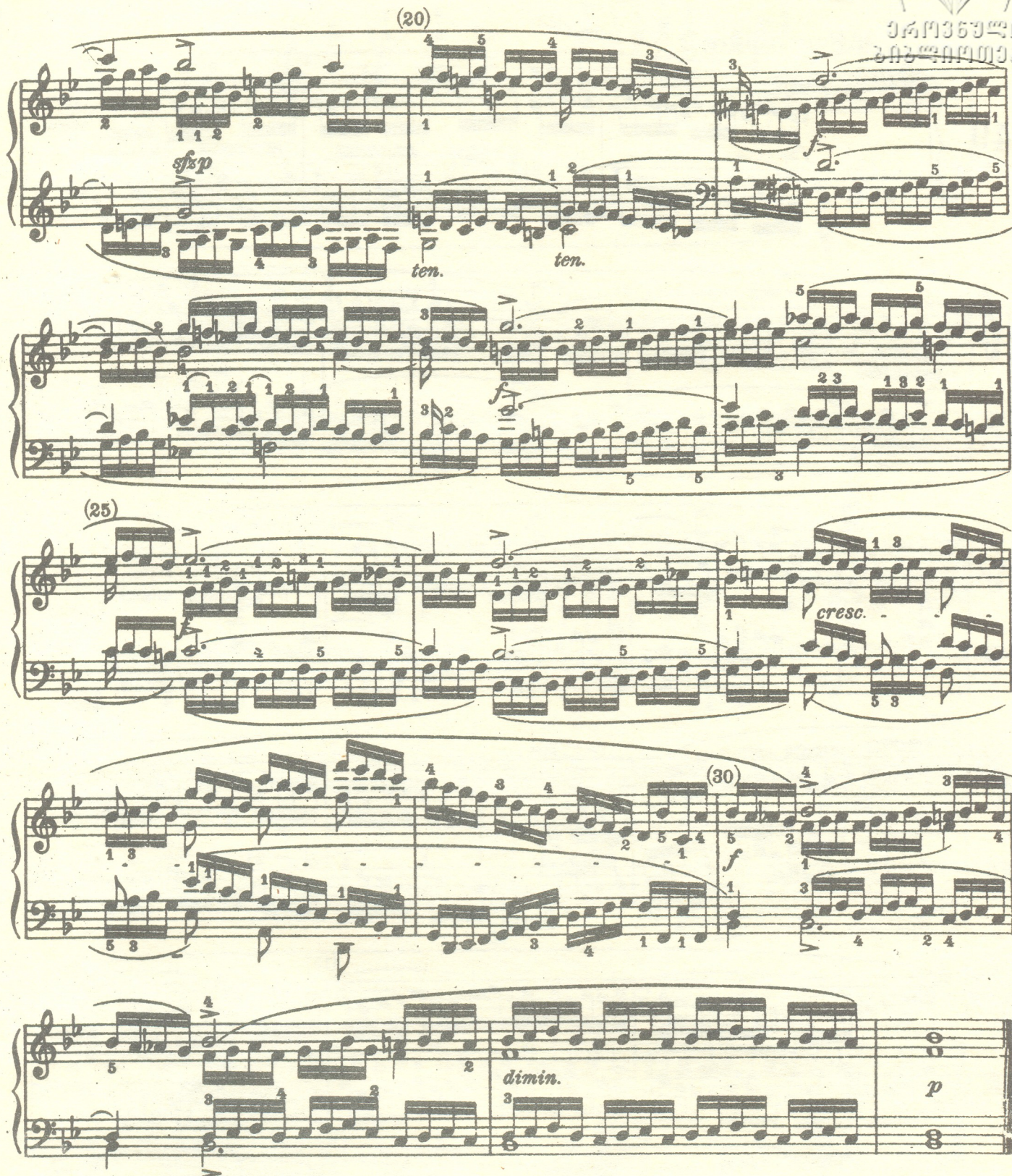

1. Такты 11—14, 29—32 предыдущего этюда в левой руке могут рассматриваться как своего рода подготовка к поставленному в настоящем этюде заданию.

2. Выдержанные верхние звуки в правой руке и нижние в левой нужно ударять с большой энергией, так как продолжительность звука на фортепьяно зависит не столько от выдерживания пальца на клавише, сколько от силы первоначального удара (и его подготовки поднятием запястья).

3. Рекомендуется точное соблюдение диг., так же как и

связанной с ними аппликатуры. Самостоятельного упражнения требует полутактная фигура (начинающаяся с синкопированной ноты) в тактах 7—9 и в других аналогичных местах. Исполнители, обладающие большой растяжимостью рук, могут в этом месте переменить аппликатуру 1 1 2 1 на 1 2 3 1.

4. В оригинале выдержанные звуки не всегда повторены с той точностью, которая, безусловно, предполагалась автором. В настоящем новом издании эта точность представляется нам необходимой.

Con moto $\text{♩} = 96$

50
(50)

040363000
0124444444444444

(25)

(30)

(35)

(40)

1. Изучение этого этюда должно распадаться на два раздела: сначала нужно учить более легкую часть партии каждой руки, а именно: такты 1—8, 27—34 (левая рука — до такта 37), затем многоголосные места, опуская, однако, менее подвижный голос. Его нужно выдерживать везде, где нет обозначения стаккато. Об исполнении стаккато см. примечание 2 к № 47.

2. Неравенство лиг в обеих руках имеет свои легко распознаваемые технические основания и не должно упускаться из виду при игре обеими руками вместе.

3. При первоначальном изучении для достижения уверенной точности удара весьма рекомендуется резкое акцентирование сильных долей такта и даже каждой восьмой. При дальнейшем овладении трудностями, эти акценты нужно смягчать, а при технически совершенном исполнении — довести до того минимума, который подсказывается хорошим вкусом.

[illegible]

(5)

2 4 2 2 3 2 3 2 2 2 2 4

f 1 4 2 2 1 5 4 1

Musical score for "The Swan" by Camille Saint-Saëns, featuring a piano and a harp. The score is in 3/4 time and D major. The piano part is marked *pp* and the harp part is marked *cresc.*. The score includes a repeat sign and a first ending bracket labeled (10).

060353-20
6-10-19

cresc.

(15)

dimin.

dolce smorz.

(20)

и т. д.

2. О сопровождении стаккато в левой руке см. примечание 2 к № 24.

Scherzando $\text{♩} = 126$

Scherzando $\text{♩} = 126$

52 (70)

mf leggiero

simile

(5)

(10)

ten.

(15)

ten.

(20)

(25)

(30)

3 2 1 2 3 2 1 2

(40)

dim.

p

3 2 3 2 3 4 2 1 1 3 1 2 1 2 2 3 5

(45) (50)

[illegible]

70 *ten.* *dim.* *p* *cresc.*

75 *dim.* *f* *cresc.*

80 *cresc.*

85 *dim.* *cresc.* *ten.*

90 *dim.* *cresc.* *f*

1. Цель этого чрезвычайно полезного этюда должна заключаться в достижении возможно большей легкости кисти при столь же мягком и в то же время равномерно отчетливом движении каждого отдельного пальца. Как повторительное упражнение этот этюд примыкает к №№ 43 и 45, которые следует здесь возобновить как подходящий подготовительный материал. Связывание лигами отдельных ходов полутонами, например в такте 23, а также целыми тонами, например в тактах 17 и 19, сохранено и проведено в соответствии с оригиналом. Музыкальное основание этого настолько очевидно, что не нуждается в разъяснении.

2. Следует серьезно предостеречь против допущения аппликатуры:

порождающей дурные привычки в техническом и музыкальном отношении. Вторичное употребление большого пальца после октавы в басу для гармонически сопровождающих и заполняющих голосов возможно лишь тогда, когда эти последние заключаются в пределах предшествующей октавы, как, например, в тактах 90 и 91, где, впрочем, можно применять и другую аппликатуру. В тактах 23 и 27 нет предшествующей октавы, поэтому данное правило к ним не относится.

 = 160

mf un poco agitato

(77)

Handwritten text in the top right corner: 94135321 20220101333

(10)

mf *grazioso*

p

(15)

ten.
2

f

5

4

5 2 4

1. Этот этюд ценен в двояком отношении: как упражнение в беглости для левой руки и как упражнение в исполнении мелодии — для правой. Конечно, решить вопрос о том, не будет ли пьеса в своем втором значении чересчур трудна, может только педагог, учитывая индивидуальные особенности развития ученика. Превосходное владение кантиленой предполагает, что пианист является уже достаточно зрелым, чтобы исполнять также и ноктюрны Филда или певучие места из фортепьянных концертов Гуммеля и Мошелеса, не говоря уже о классиках «*rag excellence*». Во всяком случае, и здесь нужно посоветовать, упражняя левую руку отдельно, довести исполнение до такой степени законченности, чтобы равномерная игра триольных фигур производилась как бы сама собой и уже больше не мешала бы правой руке в ритмически точном исполнении ее двух-, вернее, четырехдольных фигур. Интервалы децимы в начале каждого такта, разумеется, не следует брать скачком. Они должны исполняться посредством ловкого скольжения и поднятия руки. См. упражнение, помещенное в примечании 3 к № 42; здесь его нужно транспонировать в диэзные тональности.

2. Долгие форшлаги в верхнем голосе выписаны по современному способу. О том, что короткие форшлаги отнимают

от следующей за ними главной ноты часть ее длительности, хотя бы и очень малую, было уже много раз упомянуто.

3. Группетто в такте 5

нужно исполнять следующим образом:

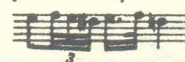

В более скором темпе оно играется как квинтоль (см. примечание 2 к № 46)

4. Пассаж в такте 18 нужно играть так, чтобы быстрота последования нот увеличивалась по мере восхождения приблизительно таким образом:

Возможны и другие способы исполнения этого пассажа, при этом нужно избегать неблагоприятных совпадений с басом

♩ = 160

(78)

poco a poco cresc.

ten.

Additional markings include "sempre più cresc." (sempre più cresc.) and "ff" (fortissimo).

(25)

dimin.

p ten. *poco a poco cresc.*

(30)

f *molto marcato*

(35)

თქმისა
სიღმისა

(40)

dimin. *mf*

(45) *crescendo molto*

ff

(50)

1. Так как исполнителю уже встречались в этом соорнике этюды, преследующие подобные же технические цели (например, № 42, который может служить в качестве подготовительного к настоящему этюду), то можно обратить внимание непосредственно на выразительное исполнение. Для этого требуется остаточная подвижность кистевого и даже локтевого суст. вов. Особо отмеченные ноты верхнего голоса должны быть выделены посредством сильного удара. Для

приобретения меткости в игре акцентируемых интервалов рекомендуется дополнительное упражнение легато:

С другой стороны, исполнение этой пьесы сплошь стаккато также полезно.

Moderato espressivo $\text{♩} = 116$

55
(80)

dolce, sempre legato

(5)

mf

ten.

dim.

(10)

cresc.

(15)

mf

35

(20)

(55)

(60)

(65)

(70)

(75)

Инструктивная цель этого этюда, очень ценного и как музыкальное произведение, едва ли нуждается в пояснениях. Многоголосная игра правой руки, выразительное выделение кантилены верхнего голоса, подчинение ему второго, заполняющего голоса, нежное, но всегда льбящееся в четкой последовательности фигурированное сопровождение и в соответствии с этим правильное распределение динамических оттенков между отдельными голосами при совершенно точном одновременном вступлении голосов аккорда без всякого арпеджирования — все это соблюдать технически предоставляется опыту преподавателя.

Не меньшего внимания заслуживает и правильная фразировка, показанная началом и концом каждой лиги, так же как и точное соблюдение длительности нот в обоих голосах левой руки, из которых верхний играет в какой-то степени роль виолончели, нижний — контрабаса. Транспонирование в другие тональности (здесь в ля и си минор), уже и раньше рекомендовавшееся как вспомогательное средство, окажется решающе полезным для изучения этого этюда.

56

(41)

dolce espress.

1 2 1 4 2 2 1 3 1 1 2 1 2 3 1 1 2 3 2 1 2

fp *ten.* *dolce*

[illegible][illegible]

1. Этот этюд служит дополнением к предыдущему, и хотя партия правой руки изложена здесь двухголосно, исполнение ее представляет большие трудности, так что № 55 скорее может служить подготовительным, чем наоборот. Это происходит главным образом потому, что фигурированное сопровождение в настоящем этюде требует более выразительной нюансировки. Фантазии исполнителя должна представляться звучность струнного квартета.

2. Этот этюд, рассматриваемый с точки зрения его художественных достоинств, в какой-то степени может считаться прототипом мендельсоновских «Песен без слов», и, несмотря

на их безыскусственную простоту, соединенную, впрочем, с неуловимым изяществом орнаментики, совершенством формы и фортепьянного стиля, он, конечно, не уступает им по достоинствам.

3. Исполнитель должен избегать сентиментального замедления темпа. В средней (минорной) части возможно незаметное ускорение.

4. Ноты, помещенные в виде исключения на нижнем нотном стане (чтобы избежать большого количества добавочных линеек) в тактах 4, 15, 16 и других, нужно играть правой рукой.

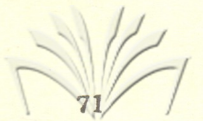

71

Molto agitato $\text{♩} = 72$ ქართული
მუსიკის57
(67)

72

ten.

(25)

ff

1 3 2 2 1 2 4 1 3 2 2

ten.

dim.

f

1 2 3

2 1

5

(50)

cresc.

ff

(55)

dim.

f

(60)

dim.

f

ten.

(65)

cresc.

piu f

ten.

ff

1. Лиги при скачках, на первый взгляд довольно непри-
вычные, стоят в оригинале и поэтому здесь сохранены. Веро-
ятно, автор хотел ими обозначить совокупность четырех
тактов, образующих период, а не требование связной игры
без скачков, которые неизбежны при маленькой руке, хотя и
должны быть доведены до самой незаметной степени (напри-
мер, при интервалах децимы). Во всяком случае, при первых
упражнениях будет целесообразным учить акценты, относя-
щиеся к мотиву, путем дробления лиги следующим образом:

1 2 1 2

По мере овладения техническими трудностями нужно
постепенно обращать все большее внимание на уже упоми-
навшуюся цельность каждого периода и, при сохранении энер-
гичного выделения акцентов, свести до минимума снятие
рук с клавиш.

2. Предписанное попеременное употребление четвертого
и пятого пальцев при игре правой рукой октавами в тактах
22—28 и 62—66 должно быть строго соблюдено.

3. Ампликатура левой руки находит свое объяснение в
сделанных ранее примечаниях (см. примечание 2 к № 52,
относительно тактов 17—20 — примечание 3 к № 47).

Allegro moderato ♩ = 126

58 (40)

fz

(5)

(10)

dim.

p

f

(15)

5

2 1 5 3 2 1 1 2

1 3 5 1 2 3 4 3

(20)

1 3 2 1 2 3 4 3

2 1 2 3 1 5 2 1 2 1

(25)

5 3 1 5 2 1 2

1 3 1 2 4 4

dim.

1 5 2 1

2 3

1. По своим основным техническим тенденциям этот этюд представляет собой продолжение предыдущего. Так как предполагается, что ученик уже научился играть большие интервалы не скачком, а посредством скольжения руки при спокойном ее положении в быстром темпе, то ранее рекомендованный прием разучивания со снятием руки (как подготовительное упражнение) здесь больше не применяется.

2. Особенно предостерегаем от всякой другой аппликатуры для исполнения группетто в первой восьмой, кроме предписанной. Абсолютно непригодна дилетантская манера игры вторым пальцем попеременно сверху и снизу первого.

Это всегда производит впечатление неуклюжести, вызывает ненужное утомление и порождает жесткость удара. Таким образом, никогда не следует играть так:

скорее: 3 1 2 1, 3 1 2 1, лучше: 4 3 2 1, 4 3 2 1.

3. Правильное соблюдение предписанного почти в каждом такте усиления и ослабления звучности доставит облегчение и в чисто техническом отношении (см. примечание 1 к этюду № 17).

თქმისა
გონიერება

Allegro $\text{♩} = 152$

59
(83)

2 1 5 4 2 1 5 4 simile

mf

ten.

*

(5) 2 1 5 4 2 1 5 4 2 1 5 4 2 1 5 4 2 1 5 4

f

dimin.

mf

dim.

(10)

(15) 5 3 2 1 5 4

f

dimin.

p

(20) 2 1 5 4

f

(25)

dim. p

(35)

cresc. f

(40)

dimin. dolce sempre simile

(45)

f

1. И этот, и последующий этюды отличаются тем, что их, как показывает спыт, обычно не играют. Представляемые ими трудности в действительности даже превосходят трудности «Gradus ad Parnassum» Клементи (к которым этюды Крамера являются подготовительными), однако разучивать их в медленном темпе столь же возможно, как и полезно. Для подготовки к настоящему этюду рекомендуем следующие предварительные и дополнительные упражнения:

а) транспонирование на белые клавиши:

и т. д.

б) обращение:

в) расширение:

2. При небольшом растяжении рук децимы в аккомпанементе можно без ущерба для звучности превратить в терции, при этом бас переносится на октаву вверх. Например, такты 3—6:

Как и во всех арпеджированных аккордах, обозначенных стаккато, верхнюю ноту здесь нужно всегда выдерживать; бас, на который для развитого слуха достаточно простого намека, можно продлить умелым применением педали, от чего, правда, при игре этюдов следует воздерживаться. Об остальном см. примечание 3 к № 42 и примечание 4 к № 43.

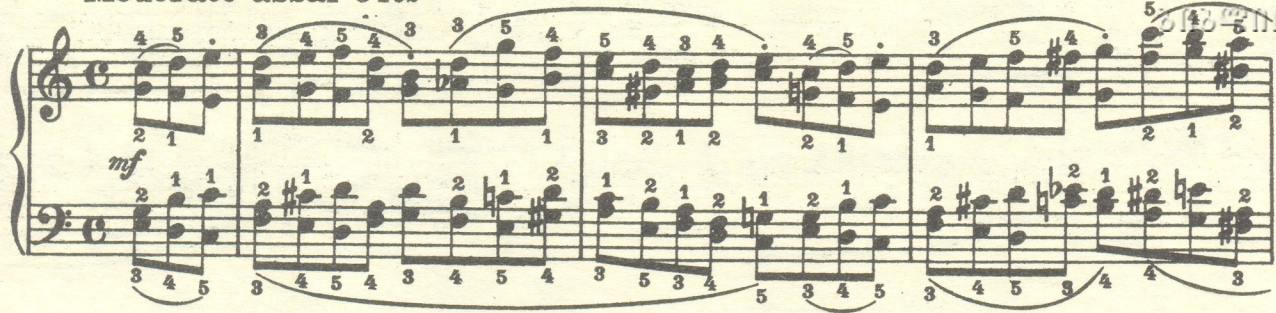
Moderato assai $\text{♩} = 92$ 60
(84)

(5)

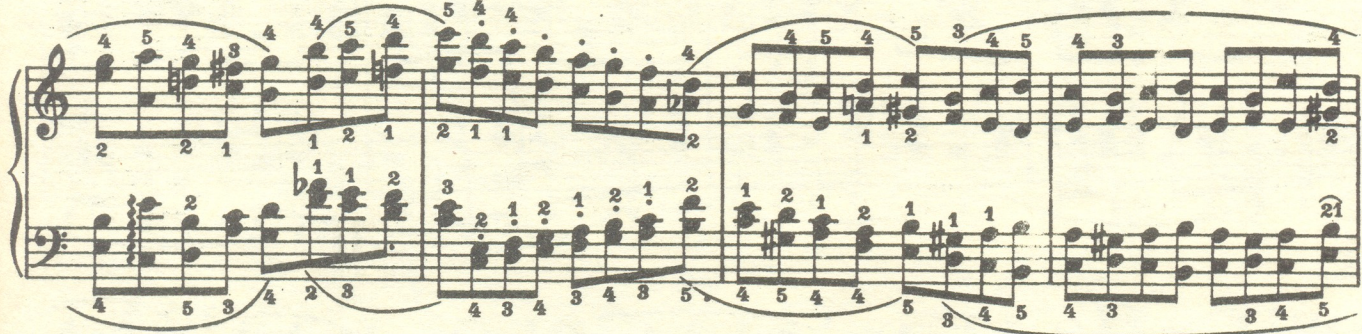

(10)

(15)

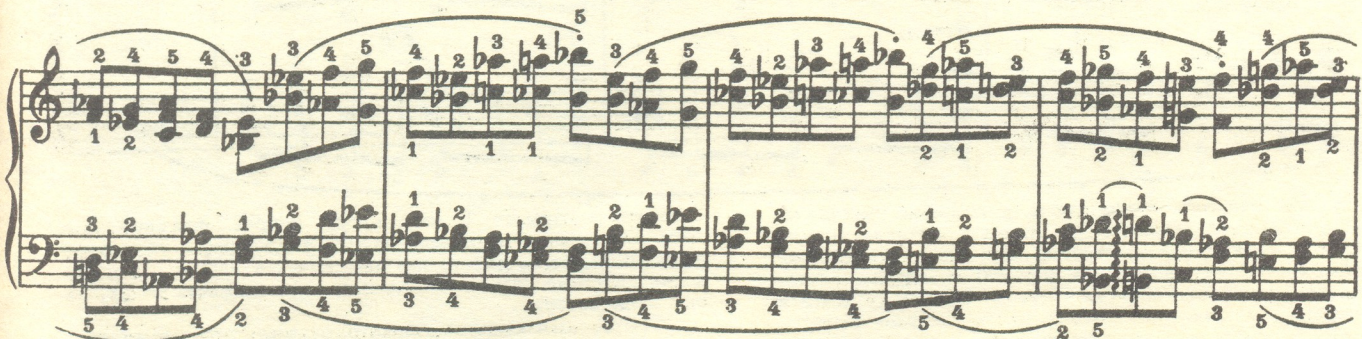
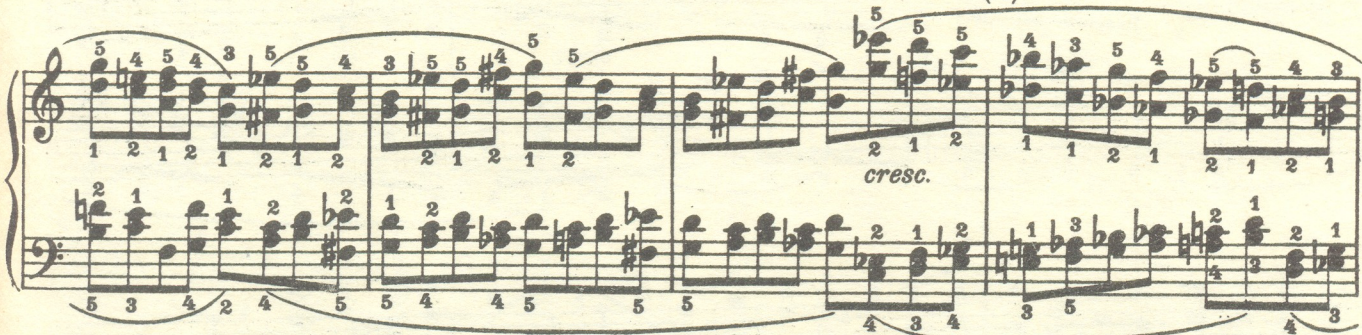

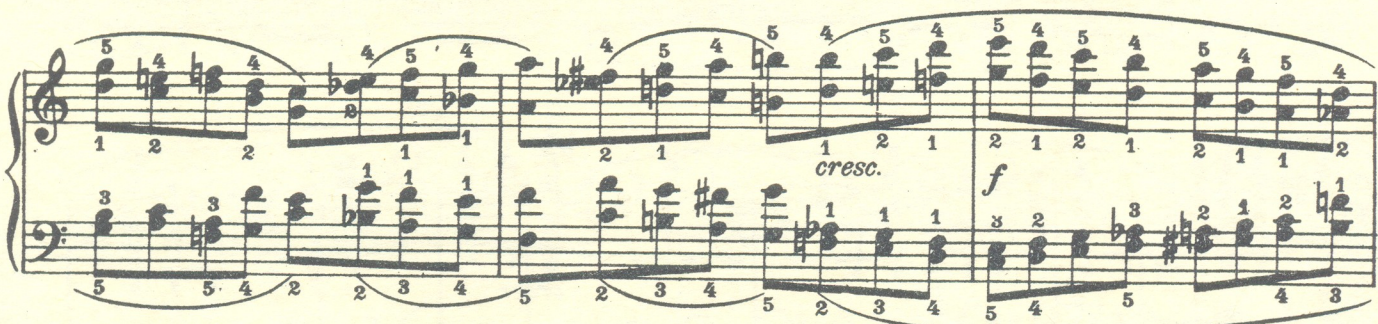

1. Задача педагога — уничтожить с помощью теоретических и практических указаний ту робость, которая обычно овладевает учеником при взгляде на этот этюд. Воздействие преподавателя обуславливается в каждом отдельном случае индивидуальными особенностями ученика. Интерес ученика к техническому разучиванию этого этюда можно вызвать, задав ему проанализировать гармонически всю пьесу вплоть до последней восьмой. Первым этапом этого должна быть цифровка баса. Дальнейшая задача — разделить этюд на возможно мелкие (разумеется, законченные в музыкальном

отношении) отрывки. В этом могут помочь фразировочные лиги. Отклонения от предписанной аппликатуры возможны лишь тогда, когда вместо нее предлагается другая; совершенно недопустимо ставить исполнение в зависимость от случайной аппликатуры.

2. Странным кажется стаккато, отдельно стоящее в такте 5, но оно есть в оригинале. Если применить принцип «varietas delectat», то можно аналогичные ходы двойными секстами в тактах 14—15 и 34 также играть стаккато.

28.7/73

ფასი 1 ლ. 26 კ.
Цена 1 руб. 26 к.

რედაქტორი **ბ. გუდიაშვილი**
Редактор **Н. Гудиашвили**

გამომშ. **ი. შირიაშვილი**
Выпуск. **И. Ширяпов**

Заказ 1780. Тираж 4000. Подписано к печати 10/V-65 г. Колич. форм 10¹/₂.
Формат бумаги 60×92

Полиграфкомбинат издательства ЦК КП Грузии. Тбилиси, ул. Ленина, 14.