ᲒᲐᲬᲔᲛᲘᲡ ᲔᲚᲔᲥᲢᲠᲝᲜᲣᲚᲘ ᲕᲔᲠᲡᲘᲐ ᲘᲜᲢᲔᲠᲜᲔᲢᲘᲗ:
http://www.opentext.org.ge/lelo

ᲚᲔᲚᲝ

№ 18
(11 780)

5 – 8 მარტი, 2004 წ.

ᲤᲐᲡᲘ 40 თ.

ᲒᲐᲛᲝᲥᲚᲘᲡ 1934 ᲬᲚᲘᲡ 13 ᲐᲞᲠᲘᲚᲘᲓᲐᲜ

ᲡᲐᲥᲐᲠᲗᲕᲔᲚᲝᲡ ᲞᲠᲔᲖᲘᲓᲔᲜᲢᲘᲡ, ᲑᲐᲢᲝᲜᲝ
ᲛᲘᲮᲔᲘᲚ ᲡᲐᲐᲙᲐᲨᲕᲘᲚᲘᲡ
ᲡᲐᲥᲐᲠᲗᲕᲔᲚᲝᲡ ᲞᲐᲠᲚᲐᲛᲔᲜᲢᲘᲡ ᲗᲐᲛᲗᲐᲯᲓᲝᲛᲐᲠᲔᲡ,
ᲫᲐᲚᲑᲐᲢᲝᲜᲝ ᲜᲘᲜᲝ ᲑᲣᲠᲯᲐᲜᲐᲫᲔᲡ
ᲡᲐᲥᲐᲠᲗᲕᲔᲚᲝᲡ ᲛᲘᲜᲘᲡᲢᲠᲗᲐ ᲙᲐᲑᲘᲜᲔᲢᲘᲡ ᲗᲐᲛᲗᲐᲯᲓᲝᲛᲐᲠᲔᲡ,
ᲑᲐᲢᲝᲜᲝ ᲖᲣᲠᲐᲑ ᲫᲐᲜᲘᲐᲡ

ᲡᲐᲥᲐᲠᲗᲕᲔᲚᲝᲡ ᲡᲐᲠᲒᲑᲚᲔᲕᲜᲗᲐ ᲓᲐ ᲡᲐᲠᲒᲑᲘᲡ ᲛᲣᲜᲘᲪᲘᲞᲐᲚᲘᲗᲐ
ᲞᲠᲝᲤᲔᲡᲘᲝᲜᲐᲚᲘ ᲙᲐᲨᲕᲘᲠᲘᲡ ᲬᲐᲠᲛᲝᲛᲐᲓᲒᲔᲚᲘᲡᲗᲐ

ᲛᲘᲛᲐᲠᲗᲕᲐ

ᲑᲐᲢᲝᲜᲝ ᲞᲠᲔᲖᲘᲓᲔᲜᲢᲔ, ᲥᲐᲚᲑᲐᲢᲝᲜᲝ ᲞᲐᲠᲚᲐᲛᲔᲜᲢᲘᲡ ᲗᲐᲛᲗᲐᲯᲓᲝᲛᲐᲠᲔᲡ,
ᲑᲐᲢᲝᲜᲝ ᲛᲘᲜᲘᲡᲢᲠᲔᲑᲘ ᲓᲐ ᲛᲝᲜᲐᲠᲗᲔᲑᲘ!

ᲩᲕᲔᲜᲘ ᲡᲐᲮᲔᲚᲛᲬᲘᲤᲝ ᲒᲐᲛᲝᲤᲪᲮᲚᲔᲑᲘᲡ ᲓᲠᲝᲡ ᲛᲘᲛᲐᲠᲗᲐᲕᲗ ᲡᲐᲥᲐᲠᲗᲕᲔᲚᲝᲡ ᲛᲝᲡᲐᲮᲚᲔᲝᲑᲘᲡ ᲒᲐᲜᲡᲐᲮᲚᲕᲘᲡ, ᲠᲝᲛᲚᲘᲡᲐᲗᲕᲘᲡ ᲛᲘᲛᲐᲠᲗᲐᲕᲗ ᲡᲐᲛᲬᲣᲠᲐᲚᲘ ᲛᲘᲚᲝᲪᲕᲘᲡ ᲓᲠᲝᲡ ᲓᲐᲛᲬᲧᲔᲑᲘᲡ ᲞᲠᲝᲪᲔᲡᲘ ᲓᲐᲬᲧᲝ ᲡᲐᲥᲐᲠᲗᲕᲔᲚᲝᲡ ᲞᲠᲔᲖᲘᲓᲔᲜᲢᲘ ᲒᲘᲠᲩᲔᲕᲓᲐ ᲛᲘᲡᲘ ᲒᲐᲜᲪᲮᲐᲓᲔᲑᲘᲡ ᲐᲦᲡᲐᲜᲘᲨᲜᲐᲕᲐᲓ.

ᲑᲐᲢᲝᲜᲝ ᲞᲠᲔᲖᲘᲓᲔᲜᲢᲔ, ᲥᲐᲚᲑᲐᲢᲝᲜᲝ ᲞᲐᲠᲚᲐᲛᲔᲜᲢᲘᲡ ᲗᲐᲛᲗᲐᲯᲓᲝᲛᲐᲠᲔᲡ!

საქართველოში ბოლო დროს მომხდარმა მოვლენებმა კალეიდოსკოპური სისწრაფით შეცვალა საქართველოს მოსახლეობის განწყობა, რომელმაც იჩქმეტნა, რომ როგორც იქნა საქართველოს შეუძლია შეუდგეს აღმშენებლობას ქართველი სპორტსმენები და სპორტის მუშაკები მზად არიან ჩადგნენ აღმშენებლობის ავანგარდში, ამრავლონ მაღალი სპორტული მიღწევები.

ფსევდოაღმშენებლობითი პერიოდის დამანგრეველი ძალა არც სპორტს ასცდა. ჩაღლის ფასად გაიყიდა და განადგურდა სპორტული ბაზები, მარტივი ტიპის სპორტული მოედნები, საცურაო აუზები, დაიხურა სპორტული სკოლების დიდი ნაწილი, არსებობა შეწყვიტა სპორტულმა საზოგადოებებმა, სამშობლო დატოვა კვალიფიციურ მწვრთნელთა დიდმა ნაწილმა და ეპრესპექტიულმა სპორტსმენებმა. კატასტროფულად შემცირდა ეროვნული პირველობები და ჩემპიონატები. სულ უფრო და უფრო მეტ საერთაშორისო შეჯიბრებებში ვეღარ მონაწილეობენ საქართველოს სპორტსმენები. შეიქმნა სიტუაცია, როცა თითქოს განაგებ, სახელმწიფო აღწევნებდა ქართველ სპორტსმენებს, რომ საბჭოთა ნაკრებიდან განვალკევების შემდეგ, მათ ადარ შეეძლოთ დიდი შედეგებისთვის ბრძოლა. ათჯერ და მეტად იყლო სპორტში მომეცადინეთა რიცხვმა, უმეტეს სკოლებში ადარ ტარდება ფიზიკური აღზრდის გაკვეთილები. სკოლების 50 პროცენტი მატერიალურ-ტექნიკური ბაზის გარეშეა დარჩენილი.

ᲐᲮᲝᲒᲐᲢᲔᲑᲘᲗᲘᲐ ᲡᲞᲝᲠᲢᲣᲚᲘ ᲑᲐᲖᲔᲑᲘ ᲓᲦᲔᲡ ᲜᲐᲬᲘᲚᲘ ᲒᲐᲛᲝᲧᲔᲜᲔᲑᲘᲗᲐ ᲐᲠᲐᲛᲝᲠᲜᲘᲨᲕᲚᲝᲑᲘᲡᲗᲕᲘᲡ, ᲐᲜ ᲨᲔᲒᲠᲔᲑᲣᲚᲘᲐ ᲛᲐᲗᲘ ᲐᲦᲓᲒᲔᲜᲐ — ᲨᲔᲣᲛᲪᲘᲠᲔᲑᲘᲗ ᲓᲐᲙᲐᲠᲒᲣᲚᲘ.

ᲛᲐᲠᲗᲕᲘᲗ ᲡᲐᲪᲮᲝᲒᲠᲔᲑᲘᲡ ᲛᲝᲜᲐᲠᲗᲔᲑᲘ ᲓᲦᲔᲡ ᲐᲠᲘᲡ ᲛᲔᲢᲘ ᲘᲛᲘᲡ ᲛᲘᲖᲔᲖᲘ, ᲠᲝᲛ ᲛᲗᲚᲘᲐᲜᲘ ᲞᲠᲝᲪᲔᲡᲘ ᲓᲐᲬᲧᲝ ᲡᲐᲥᲐᲠᲗᲕᲔᲚᲝᲡ ᲞᲠᲔᲖᲘᲓᲔᲜᲢᲘ ᲒᲘᲠᲩᲔᲕᲓᲐ ᲛᲘᲡᲘ ᲒᲐᲜᲪᲮᲐᲓᲔᲑᲘᲡ ᲐᲦᲡᲐᲜᲘᲨᲜᲐᲕᲐᲓ. ᲛᲐᲡ ᲨᲝᲠᲘᲡ ᲨᲔᲛᲓᲔᲒᲘ ᲗᲘᲗᲥᲝᲛᲘᲗ ᲛᲘᲜᲓᲐᲠᲘᲐᲜᲘ ᲛᲝᲜᲐᲠᲗᲔᲑᲘ ᲓᲐᲒᲔᲓᲝᲡ. ᲛᲐᲗ ᲨᲝᲠᲘᲡ ᲛᲘᲖᲜᲘᲗ ᲓᲐᲓᲒᲐ ᲙᲐᲚᲔᲛᲝᲜᲘᲡ ᲛᲘᲜᲘᲡᲢᲠᲘᲡ ᲛᲘᲛᲐᲠᲗᲕᲐ ᲓᲐ ᲩᲔᲛᲘᲝᲜᲐᲢᲘᲡ ᲛᲘᲛᲐᲠᲗᲕᲐ.

ᲩᲕᲔᲜᲘ ᲡᲐᲮᲔᲚᲛᲬᲘᲤᲝ ᲒᲐᲛᲝᲤᲪᲮᲚᲔᲑᲘᲡ ᲞᲘᲠᲕᲔᲚᲘ ᲓᲦᲔ ᲬᲘᲜᲐᲗ ᲐᲠᲘᲡ ᲛᲘᲡᲘ ᲛᲝᲛᲐᲠᲗᲕᲐ ᲡᲐᲥᲐᲠᲗᲕᲔᲚᲝᲡ ᲛᲝᲡᲐᲮᲚᲔᲝᲑᲘᲡ ᲒᲐᲜᲬᲧᲝᲑᲐᲖᲔ. ᲛᲘᲡᲘ ᲛᲘᲖᲜᲘᲗ ᲓᲐᲓᲒᲐ ᲙᲐᲚᲔᲛᲝᲜᲘᲡ ᲛᲘᲜᲘᲡᲢᲠᲘᲡ ᲛᲘᲛᲐᲠᲗᲕᲐ ᲓᲐ ᲩᲔᲛᲘᲝᲜᲐᲢᲘᲡ ᲛᲘᲛᲐᲠᲗᲕᲐ.

ᲩᲕᲔᲜᲘ ᲡᲐᲮᲔᲚᲛᲬᲘᲤᲝ ᲒᲐᲛᲝᲤᲪᲮᲚᲔᲑᲘᲡ ᲓᲠᲝᲡ ᲓᲐᲛᲬᲧᲔᲑᲘᲡ ᲞᲠᲝᲪᲔᲡᲘ ᲓᲐᲬᲧᲝ ᲡᲐᲥᲐᲠᲗᲕᲔᲚᲝᲡ ᲞᲠᲔᲖᲘᲓᲔᲜᲢᲘ ᲒᲘᲠᲩᲔᲕᲓᲐ ᲛᲘᲡᲘ ᲒᲐᲜᲪᲮᲐᲓᲔᲑᲘᲡ ᲐᲦᲡᲐᲜᲘᲨᲜᲐᲕᲐᲓ. ᲛᲐᲡ ᲨᲝᲠᲘᲡ ᲨᲔᲛᲓᲔᲒᲘ ᲗᲘᲗᲥᲝᲛᲘᲗ ᲛᲘᲜᲓᲐᲠᲘᲐᲜᲘ ᲛᲝᲜᲐᲠᲗᲔᲑᲘ ᲓᲐᲒᲔᲓᲝᲡ. ᲛᲐᲗ ᲨᲝᲠᲘᲡ

ATHENS 2004 წლის ოლიმპიური თამაშებიდან 161 დღე დარჩა

ზამთრის პირველი ოლიმპიური თამაშებიდან წელიწადი და 11 თვე გავიარეს

ეროვნული გაზეთი ალ-ალ. ... საქართველოს. საქართველო – ქართული სპორტი!

უკეთ, ვიდრე სიღნაღში!

მეფეთა ... ტურნირი

... ...

... ...

ფეხბურთი რასიზმის გარეშე

UNITE AGAINST RACISM

თბილისი – ჯარიზი, საფეხბურთო ხიდი

ქირესთან კონტრაქტი სავარაუდოდ, ორწლიანი იქნება

ჯორდანი

ბურული

არჩევანი გაკეთებულია, ფეხბურთის ფედერაციის მესვეურები საქართველოს ეროვნული ნაკრების მწვრთნელს ელიან. ფრანგი ალან ფერისი და მისი სავარაუდო თანაშემწეგია გურული დღეს, სალამის, ჯარიზი – თბილისის რეისით ჩამოვლენ თბილისში. ეროვნული გუნდის თავკაცის პირველი ვიზიტი საქართველოში სამდღიანია და გაცნობით ხასიათს ატარებს. სტუმრები სასტუმრო „კორტ იარდ მარიოტში" დაბინავდებიან და თბილისში 8 მარტამდე გაჩერდებიან. ამ ხნის განმავლობაში ალან ფერისი და გია გურული ჩვენს სტადიონებს და სწავრთნელ ბაზებს გაეცნობიან. მოინახულებენ სანაკვანრო ტექნიკურ ცენტრს. გაეცნობიან ჩვენი ფეხბურთის ინფრასტრუქტურას, და მთავარი – ალან ფერისი შეხვდება სფფ-ს პრეზიდენტს მერაბ ჯორდანიას, რის შემდეგაც ვიზიტის უმთავრესი მიზანი, ფერისის მიერ კონტრაქტზე ხელის მოწერა, უნდა განხორციელდეს. კონტრაქტი სავარაუდოდ, ორწლიანია და ფრანგი ჩვენს ეროვნულ ნაკრებს მსოფლიო ჩემპიონატის შესარჩევ ეტაპზე უთავეკაცებს. ფერისმა თავისი სამოქმედო პროგრამა მერაბ ჯორდანიას უკვე გააცნო, როგორც ჩანს, სფფ-ს თავკაცმა იგი მოიწონა და დღეს ფრანგს კონტრაქტსაც შესთავაზებს.

ალან ფერისისა და მერაბ ჯორდანიას თბილისური შეხვედრები მომავალშიც გაგრძელდება, ალბათ, ჯარიზში. ასე რომ, დანამდვილებით შეიძლება ითქვას, ეროვნულ ნაკრებს მწვრთნელი ჰყავს. ალან ფერისის საქართველოს ეროვნული გუნდის მთავარი მწვრთნელის რანგში ნათლდება 30 მარტს, მანამდე იმში გერმანიის ოლიმპიურ გუნდთან პაიერობისას მოხდება.

Coca-Cola
ბრაზილიური სასოსნიერ

მინისტრი პროფლიგასაც გაეცნო

კულტურისა და სპორტის მინისტრი **გიორგი გაბაშვილი** აკეთილებენ საქართველოს სპორტულ ცხოვრებას. ჩაიხედა ფეხბურთის მეეტნოლობაშიც, ანუ იმ სფეროში, რომელშიც თავი უფრო კომპეტენტურად მიიჩნია. ამჯერად მინისტრმა არც თუ ისე დიდი ხნის წინათ ჩამოაყალიბებულ საქართველოს პროფესიულ საფეხბურთო ლიგის მესვეურებთან შეხვედრა მოისურვა. ლიგის პრეზიდენტთან **დიმიტრი რამიშვილთან** მისი შეხვედრა ამ ორგანიზაციის საქმიანობის უფრო ღრმად გაცნობის ხასიათს ატარებდა. მინისტრს აღფრთოვანება არ დაუმალავს ლიგის მიერ გაწეული საქმიანობისა და საამოვალო გეგმების გაცნობისას. იგი განსაკუთრებით მოიხიბლა და ემადაფილი დარჩა იმით, რომ ლიგამ უკვე მოიზიდა და ფეხბურთის სამსახურში ჩააყენა სოლიდური და აუტორიტეტული ფირმები და კომპანიები.

საუბარი შეეხო აგრეთვე ფეხბურთისადმი სახელმწიფო დამოკიდებულებას. ლიგის პრეზიდენტის აზრით, სახელმწიფომ ხელი უნდა შეუწყოს ბიზნესმენების წაახალისებას გარკვეული საგადასახადო შეღავათების დაწესებით, რეკლამაში შეზღუდვის მოახსნით და ა.შ.

ბ. გბაშვილი დარწმუნებულია, რომ პროფესიული ლიგას დიდი სარგებლობის მოტანა შეეძლოა ქართული ფეხბურთისთვის.

„ფალმო" – „ბუმათი".

დავით ყიფიანის სახელობის საქართველოს თასი. მერვედფინალის კენჭისყრა

თექვსმეტი შუაზე გაიყო

თასის მფლვეველობენალის მატჩებმა ფავორიტთა სრული უპირატესობით ჩაიარა. მერვედფინალში უმაღლესი ლიგის ექვსნაირ ჯგუფ კლუბი გავიდა. გათამაშების ამ ეტაპზე იასპარეზებს პირველი ლიგის სამი გუნდიც — რანგით უფროსის დამარცხება შეძლო ლაგოდეხის „ჰერეთმა" და ისიც თასისთვის ბრძოლას განაგრძობს.

ოთხშაბათს გამართულმა კენჭისყრამ რჩეული თექვსმეტი გუნდი შეაზე გაყო, უფრო სწორად, ერთმანეთში დააწყვილა. მერვედფინალის რვა წყვილიდან უმაღლესი ლიგის რვა გუნდი თასის მფლვეველობენალის საგზურისთვის ერთმანეთს დაუპირისპირდება, განსაკუთრებულ ინტერესს, ალბათ, თბილისელი გუნდების, „ლოკომოტივისა" და „თბილისის", ქუთაისის „ტორპედოსა" და ბოლნისის „სიონის" პაექრობა გამოიწვევს. მერვედფინალის პირველი მატჩები შაბათ-კვირას გაიმართება. შაბათს, ერთი მატჩია, დედაქალაქის „დინამო" წყალტუბის „საგზურალს", უმასპინძლებს, კვირას, ოთარ გაბელიას „ტორპედო" ახლადღელი მწვრთნელის ყოფილ კლუბს მოუსინჯავს კბილს, ამ დღეს გაიმართება დარჩენილი შვიდი მატჩიც. მერვედფინალური პაექრობები 15 საათზე დაიწყება. კენჭისყრის სრული შედეგები ასეთია:

6 მარტი: დინამო (თბილისი) — სამგურალი (წყალტუბო)

7 მარტი: დინამო (ბათუმი) — მეცხოა, ფილა (ბორი) — ჰერეთი (ლაგოდეხი), ტორპედო (ქუთაისი) — სიონი (ბოლნისი), ამერი (თბილისი) — სპარტაკი (თბილისი), მერეხალი (ოზურგეთი) — ქობულეთი, ვიტერორჯია (თბილისი) — კოლხეთი 1913 (ფოთი), ლოკომოტივი (თბილისი) — თბილისი

სპასუხო მატჩები 12-13 მარტს გაიმართება.

ნიონგში უეფა დალაგდა

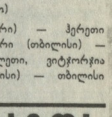

გუშინ, უეფას შტაბბინაში, ნიონში უეფას თასის მერვედფინალური ეტაპის კენჭისყრა მოეწყო. გათამაშების ამ ეტაპს ოთხი ესპანური, სამი ფრანგული, ორ-ორი ინგლისისა და იტალიის გუნდები შემორჩა. თითო კლუბი ჰყავთ შოტლანდიას, თურქეთს, ბელგიას, პორტუგალიას და ३ ოლანდიას. რა თქმა უნდა, ქვემოთ ჩამოთვლილ წყვილებშიც არიან ფავორიტები, მაგრამ ისიც უდავოა, რომ მატჩები უმეფავეთო ორთაბრძოლებში ჩაივლის. ინტერესს გამოიწვევს შოტლანდიური პირველობის ლიდერის „სელტიკისა" და ბოლო დროს მოულნელიერი ესპანური „ბარსელონას" პაექრობა. შუდამ მოგზშე მეზობლები, ამჯერადაც ვერ ასცდნენ ერთმანეთს, ფრანგული „ბორდოსა" და ბელგიური „ბრიუგეს" მატჩები, ეფსეული, დამპალი იქნება. იტალიური „პარმას" მძლეველ თურქულ „გენჩერბლს" უფრო ძლიერი, ჩემპიონობისთვის მებრძოლი ესპანური „ვალენსია" ერგო. არც სხვა წყვილის პაექრობები იქნება უინტერესო.

უეფას თასი. მერვედფინალი.

1. სელტიკი (შოტლანდია) — ბარსელონა (ესპანეთი)
2. გენჩერბი (თურქეთი) — ვალენსია (ესპანეთი)
3. ბორდო (საფრანგეთი) — ბრუგეზი (ბელგია)
4. ნიუკასლი (ინგლისი) — მალიორკა (ესპანეთი)
5. ოსერი (საფრანგეთი) — პსვ (ჰოლანდია)
6. ინტერი (იტალია) — ბენფიკა (პორტუგალია)
7. ლიფერპული (ინგლისი) — მარსელი (საფრანგეთი)
8. ვილიარეალი (ესპანეთი) — რომა (იტალია)

მატჩები გაიმართება 11 და 25 მარტს. უეფამ მერვედფინალის პირველადგილად მეოთხედფინალისა და ნახევარფინალის კენჭისყრაც მოაწყო.

მეოთხედფინალი. 8-ის აპრილი

1. მესამე მატჩის გამარჯვებული — მეორე მატჩის გამარჯვებული.
2. მეშვიდე მატჩის გამარჯვებული — მეექვსე მატჩის გამარჯვებული.
3. პირველი მატჩის გამარჯვებული — მეოთხე მატჩის გამარჯვებული.
4. მეხუთე მატჩის გამარჯვებული — მეოთხე მატჩის გამარჯვებული.

ნახევარფინალები. 22 აპრილი. 6 მაისი.

1. მეოთხე მეოთხედფინალის გამარჯვებული — მეორე მეოთხედფინალის გამარჯვებული.
2. მესამე მეოთხედფინალის გამარჯვებული — პირველი მეოთხედფინალის გამარჯვებული.

**უეფას თასის წლევანდელი გათამაშების ფინალს 19 მაისს, შვიდფიფის ქალაქ ეინტხოვენი უმასპინძლებს. მატჩი ცნობილი „ულე

„ლელოს“ კრიტიკული გამოსვლის შემდეგ

სოფლის თავკაცი თანადგომას პირდება ნორჩ ფეხბურთელებს

ამას წინათ, „ლელოს“ მეშვიდე ნომერში გამოქვეყნებული წერილი „ავჩუქოთ ბავშვებს ფეხბურთი“ (ავტ. პაველ პატარქაციშვილი), საბარი იყო ბავშვთა ფეხბურთის დღევანდელ ერთ-ერთ მნიშვნელოვან პრობლემაზე. ცნობილია, რომ ხელმოკლე ოჯახებისა და მშობლითა ზრუნვისმოკლებული ბავშვები, რომლებიც შეიძლება ჩამოყალიბდნენ ნამდვილ ოსტატებად, ვერ იხდიან სკოლებში ყოველთვიურ გადასახადს. ვერ ყიდულობენ სპორტულ ფორმას, რის გამო, შეუმჩნეველი ხდება მათი ნიჭი. საბოლოო ჯამში კი დიდად ზარალდება, პირველ რიგში თვით ბავშვი (იგი ქუჩაში ატარებს თავის-უფფალ დროს) და მთელიანად ჩვენი ფეხბურთი, მისი მომავალი. ამ პრობლემას მოგვარების მიზნით ავტორმა წამოაყენა წინადადება ადგილებზე (რეგიონებში) შეიქმნას სპორტული კომპლექსები, სადაც ხელმოკლე ბავშვებს შეეძლებათ ივარჯიშონ უფასოდ. მაგალითისათვის აქვე, თბილისთან ახლოს მდებარე სოფელ დიღმის საფეხბურთო მოედანი დასახელა. ცხადია, იმ იმედით, რომ წინადადებას სოფლის ხელმძღვანელობა მხარს დაუჭერდა. მოლოდინი გამართლდა... დღეს ჩვენი სტუმარია სოფ. დიღმის საკრებულოს თავმჯდომარე დავით ქობულაშვილი.

● *რედაქციაში თქვენი მობრძანება დასტურია იმისა, რომ გულთან მიიტანეთ წერილში აღნიშნული. ალბათ, ეს ბავშვებს ეხებოდა, ვინ იქნება შემდეგი?*

სოფელ დიღმის საკრებულოს თავმჯდომარეს ხშირად უწევს სპორტსმენთა დაჯილდოების ასეთი საპატიო მისიის შესრულება

ᲨᲔᲣᲚᲘ ᲞᲠᲝᲑᲚᲔᲛᲐ, ᲙᲝᲜᲙᲠᲔᲢᲣᲚᲐᲓ ᲠᲐᲡ ᲒᲕᲔᲢᲧᲕᲘᲡ?

— ვეთანხმები წერილის ავტორს, მშობელთა ზრუნვისმოკლებული, ხელმოკლე ოჯახის პატარაები მეტ ყურადღებას, ვიდრე, ქველმოქმედებას იმსახურებენ. ჩვენი საკრებულო ფიქრობს და ზრუნავს ასეთ ბავშვებზე. რადგან სოფ. დიღმი ქიდაობითაა განთქმული, ჩვენც უპირველესად აქცენტი პატარა ოჯახიდან მოკიდებულნი და მალე მწვანბრში ნადგება (თუმცა, პარალელურად მაინც ფუნქციონირებს) საკიდაო დარბაზი. არც ფეხბურთელები გვყავს უყურადღებოდ, მათ უანგარო, მზრუნველობით ავარჯიშებს რამდენიმე ჩვენი ვეტერანი ფეხბურთელი. რაც შეეხება სტადიონს ყეთილმოწყობას და პატარებისთვის ნორმალური პირობების შექმნას, აქ უკვე ფინანსებია საჭირო და თუ ვინმე კეთილმოსურნე ბიზნესმენი (ფეხბურთის ᲙᲣᲛᲨᲐᲠᲘᲜᲘ გულშემატკივარი) გამოჩნდება, მთელი სოფელი მხარში დაუდგებიათ, ერთიანი შემართებით მოვაწყობთ საშაპეს, გასაღელს, ტრიბუნებს, ირგვლივ გავაშენებთ მწვანე ნარგავებს და სხვა. ამ მოედანს, როგორც წერილის ავტორი აღნიშნავს, თავის დროზე ჩვენი სოფლის მკვიდრმა, დიდმა პირონდმან და უბადლო ფეხბურთიელმა მიხეილ მესმმა ჩაუყარა საფუძველი. ამდენად, მისი გალამაზება და ნამდვილ სტადიონად გადაქცევა ლეგენდარული ფეხბურთიელის კიდევ ერთხელ გახსენება და უკეთესკეთი იქნება.

ᲠᲔᲓᲐᲥᲪᲘᲘᲡᲐᲒᲐᲜ: როგორც ხედავთ, წერილს გამოხმაურება მოჰყვა. პირველი ნაბიჯი გადადგა. აგარ, თბილისში, მაგრამ ტერიტორიულად სოფ. დიღმეში, კეთილმოწყობას და მზრუნველს ელოდება საფეხბურთო მოედანი, რომელიც ჩვენ დავთვალიერეთ და შეუსანშესავი შთაბეჭდილება დატოვა.

მოკლედ, ერთი გამოხმაურება მივიღეთ, ვინ იქნება შემდეგი?

ᲒᲐᲛᲝᲮᲛᲐᲣᲠᲔᲑᲐ, ᲠᲩᲔᲕᲐ

ᲡᲕᲘᲛᲠᲝᲜ ᲒᲐᲡᲐᲗᲕᲐᲚᲘᲡᲬᲘᲜᲔᲑᲔᲚᲘᲐ

ᲥᲐᲠᲗᲣᲚ ᲞᲠᲔᲡᲨᲘ ᲮᲨᲘᲠᲐᲓ ᲒᲐᲒᲮᲣᲓᲔᲑᲐ ᲒᲐᲛᲝᲛᲭᲘᲓᲐ — „ᲑᲐᲡᲐ ᲓᲝᲚᲝᲑᲐᲠᲔᲓᲘᲡ ᲗᲐᲡᲘᲡ“, „ᲑᲐᲡᲐ ᲓᲝᲚᲝᲑᲐᲠᲔᲓᲘᲡ ᲮᲐᲡᲔᲚᲝᲑᲘᲡ“, „ᲨᲣᲜᲯᲐᲠᲘᲡᲔᲚᲘ ᲑᲐᲡᲐ ᲓᲝᲚᲝᲑᲐᲠᲔᲓᲘᲡ“ და სხვა.

ᲛᲘᲛᲐᲩᲜᲘᲐ, ᲠᲝᲛ ᲐᲡᲔ ᲬᲔᲠᲐ ᲐᲠᲐᲡᲬᲝᲠᲘᲐ. ᲑᲐᲡᲐ — ᲐᲕᲐᲜᲓᲔᲚᲘ ᲓᲝᲚᲝᲑᲐᲠᲔᲓᲘᲡ (ᲨᲔᲠᲫᲘᲡᲘᲡ) ᲛᲝᲛᲚᲔᲜᲐᲡᲐ ᲛᲝᲚᲘᲡ ᲛᲔᲠᲫᲘᲡ ᲮᲐᲡᲔᲚᲘ (ᲓᲐ ᲐᲠᲐᲛᲐᲠᲢᲛᲝ ᲐᲕᲐᲜᲓᲔᲚᲘᲡᲚᲘᲡ) ᲠᲝᲛᲝᲠᲘ, ᲛᲐᲒᲐᲚᲘᲗᲝᲛᲐᲪ ᲓᲐᲜᲐᲠᲩᲔᲜᲘ ᲐᲠᲘᲡ ᲛᲘᲡᲘ ᲛᲝᲛᲐᲠᲗᲔᲑᲘᲡ ᲛᲘᲖᲔᲖᲘ ᲐᲕᲢᲝᲠᲘᲡ ᲛᲘᲠᲘ ᲓᲐᲬᲔᲠᲘᲚᲘ ᲬᲘᲜᲐᲓᲐᲓᲔᲑᲐ ᲐᲠᲘᲡ ᲨᲔᲛᲓᲔᲠ

საზღვარგარეთის ფეხბურთის ამბები

ფრანჩესკო ტოტი - მარადიული ქალაქის სიმბოლო

მას მარადიული ქალაქის – რომის სიმბოლოს უწოდებენ. ადგილობრივი ფეხბურთის გულშემატკივრებს ვერ წარმოუდგენიათ საფეხბურთო კლუბი „რომა“ ფრანჩესკო ტოტის გარეშე. რომაელთა მეთაე ნომერი მუდამ გამოირჩევა მოედანზე დახეულობით ტექნიკით, ზუსტი, შედეგიანი გადაცემებით და ლამაზი გოლებით.

ფრანჩესკო ტოტი 1976 წლის 27 სექტემბერს დაიბადა რომში შემთელ რაინს სან ჯოვანნში. ზაფხულობაუთ ლორენცო და ფიორელა ტოტები პატარა ფრანჩესკინოსთან ერთად რომიდან მოშორებით ზღვაზე ისვენებდნენ. პატარა ფრანჩესკოს პლაჟზე ფეხბურთის თამაში უყვარდა. მან მალე მოიპოვა პოპულარობა დამსვენებელთა შორის და მათი თხოვნითი ზმანიდან დიდხანს კენწლავდა ბურთს და ყინწლიორობდა. 7 წლის ფრანჩესკოს ყურადღება მიაქცია რომის საფეხბურთო კლუბ „ფორტიტუდოს“ მოთამაშემ სტეფანო კაირამ, რომელმაც დაარწმუნა ლორენცო და ფიორელა, თავიანთი ვაჟი შეიტანა ბავშვთა საფეხბურთო გუნდში მიეყვანათ. კაირა იხსენებს, რომ 7 წლის ფრანჩესკო არ ჩამოუვარდებოდა ფეხბურთის თამაშში თავისზე 3 წლით უფროსებსაც კი. 10 წლის ტოტი უკვე კლუბ „ლიდოჯანის“ ღირსებას იცავდა. 1988 წელს კი ამ გუნდთან ერთად მოიგო ტურნირი „ლეკინის“ პრიზზე. ფინალში „ლიდოჯანმა“ დაამარცხა ბავშვთა გუნდი „ლეკი“, რომლის შემადგენლობაშიც თამაშობდა მომავალი ვარსკვლავი ალესანდრო ნესტა.

პატარა „პუბოს“ პოპულარობა მალე გასცდა რომის ფარგლებს და „მილანმა“ „ლიდოჯანის“ ხელმძღვანელობას 13 წლის ფრანჩესკო ტოტის სანაცვლად 100 მილიონი ლირა (თანხა ოთხჯერ 550 ათასი დოლარი) შესთავაზა. ახალგაზრდა პიროსპექტიელ ფეხბურთელზე კიდევ რამდენიმე კლუბი აცხადებდა პრეტენზიას. ბოლოს, ფრანჩესკო „რომას“ ახალგაზრდულ გუნდში ათამაშებდა. 1991 წელს ის უკვე იტალიის 16 წლამდელთა ნაკრებში მიიწვიეს. აი, რას იხსენებს, ამ გუნდის ყოფილი მწვრთნელი სერგო ეიტა: 16 წლამდელთა ნაკრების შემადგენლობაში ფრანჩესკო ტოტი ნახევარმცველის უფუნქციას ასრულებდა, თუმცა მისი მოქმედების არე შეუზღუდავი იყო. ახორციელებდა სოლო რეიდებს, რომლებსაც ზმირად

გოლითაც ამთავრებდა. ეგრძნობდი, რომ ის მალე ეკუთხოვებოდა ფეხბურთელი გახდებოდა.“

1993 წლის 28 მარტს, „რომას“ შემადგენლობაში „ბრეშიასთან“ მატჩში შედგა 16-წლიანახევრის ტოტის ფენომენი სერია „ა“-ში. ის შეჩვდრა „რომამ“ 2-0 მოიგო, ფრანჩესკო კი მოედანზე მხოლოდ 87-ე წუთზე გამოჩნდა. ერთი წლის შემდეგ ფრანჩესკომ „რომას“ ძირითად შემადგენლობაში დამკვიდრა ადგილი, 1994 წლის 4 სექტემბერს, იტალიის სერია „ა“-ს ის სეზონის პირველ მატჩში „ფოჯასთან“ (1-1). ფრანჩესკო ტოტიმ პირველი გოლი გაიტანა. იმავდროულად ტოტის ზმირად იწვევდნენ იტალიის იუნოლოთა და 21 წლამდელთა ნაკრებებში. 1996 წელს კი ჩეზარე მალდინის ხელმძღვანელობით ახალგაზრდელი „სკუდერა ძეურა“ ევროპის 1996 წლის ჩემპიონი გახდა. ტოტის გარდა, ამ გუნდის შემადგენლობაში ასპარეზობდნენ ბუფონი, ნესტა, ამბროზინი, ფიორე, კოკო და სხვები. იმავე წლის შემოდგომაზე, 12 ოქტომბერს, რომის ოლიმპიურ სტადიონზე „რომასა“ და „მილანს“ მატჩი (3-0) იზიმებს. ფრანჩესკომ უკვე ულამაზესი შედეგრების სერია გახსნა: მცელი ალდაირისაგან მიღებული ბურთი ტოტიმ თავზე გადაუგდო კარიდან გამოსულ მილანელთა გოლკიპერ სებასტიანო როსოს, ბურთმა ლამაზი ტრაექტორია მოხაზა და სტუმართა კარის ბადეში ჩაეკვა. ულამაზესი გოლით აღტაცებული სტადიონი ალრიალდა. „ბრაზილიმო ტოტი!“. 1996-1997 წლების სეზონში „რომას“ შემადგენლობაში ტოტიმ 30 მატჩი ითამაშა და 13 გოლი გაიტანა.

1998 წელს იტალიის ძირითადი ნაკრების მთავარმა მწვრთნელმა დინო ძოფმა „სკუდერა ძეურას“ შემადგენლობაში მოიწვია. ტოტის დებიუტი კი ჩეხეთრესპუბლიკის მატჩში შედგა. მისი თამაში ნამდვილი აღმოჩენა იყო ევროპის 2000 წლის ჩემპიონატზე. იტალიელი ფანატებს ფიქმდა ამსოფთ მისი გოლები ბელგიელებთან და რუმინელებთან მატჩებში, აგრეთვე ჰოლანდიელებთან ნახევარფინალური მატჩის შემდგომი პენალტების სერიაში მისი გადამწყვეტი ზუსტი დარტყმა, რომელმაც „სკუდერა ძეურა“ ფინალში გაიყვანა. გადამწყვეტი მატჩის ძირითადი დრო ფრანგებთან იტალიელებმა ფრედ (1-1) დაასრულეს. დამატებით დროში კი ტრეზეგეს გოლმა საფრანგეთის ნაკრებს ევროპის ჩემპიონის ტიტული, იტალიელებს კი ცრემლები მოატანა. და მაინც, ეს იყო ტოტისა და მისი თანაგუნდელების დიდი წარმატება. ამაზე მეტს „სკუდერა ძეურამ“ მხოლოდ ერთხელ – 1968 წელს მიაღწია. ეერო 2000-ის ფინალურ ეტაპზე მოასპარეზე იტალიელთაგან ტოტი საუკეთესოდ ელიარეს. იმავე წელს შემოდგომაზე, სერია „ა“-ს სეზონს „რომა“ ტოტისთან და „ფიორენტინადან“ გადასული გაბრიელ ბატისტუტასთან ერთად შეხვდა. არგენტინელმა იმ ჩემპიონატში 20 გოლი გაიტანა, „კამპანმა ტოტიმ – 13, „რომამ“ კი ჩემპიონიც გახდა და სუპერთასის მფლობელიც.

2001-2002 წლების სეზონში „რომამ“ მეორე ადგილი დაიკავა, თუმცა ეფროტურნირებში არცთუ წარმატებით იასპარეზა. ასევე არ გაუმართლათ ტოტის და იტალიის ნაკრების სხვა წევრებს მსოფლიოს 2002 წლის ჩემპიონატზე.

სერია „ა“-ს 2002-2003 წლების სეზონში ფაბიო კაპელის „რომას“ უკვე პრობლემები ჰქონდა და სულაც მე-8 ადგილამდე დავეშვა. ის კი არა, „რომა“ 2003 წელს მოხვდა იმ „შავი გუნდების“ სიაში, ფინანსური პრობლემების გამო სერია „ა“-დან გარიცხვა რომ ემუქრებოდათ.

ასეთი პრობლემების ფონზე „რომა“ მაინც წარმატებით ასპარეზობს წლევანდელ ჩემპიონატში და უეფას თასის გათამაშებაში. ფრანჩესკო ტოტი კი პპირდება თავის ფანატებს, რომ წელს რომელიმე დიდ ჯილდოს მაინც მოიგებს.

რას ფიქრობენ ტოტიზე?

ალბათ, საინტერესოა სპეციალისტებისა და ფეხბურთელების აზრი ფრანჩესკო ტოტიზე. აი, რას ამბობს „რომას“ ყოფილი ფორვარდი გაბრიელ ბატისტუტა: „ტოტი შემტევი მოთამაშეა, ის შეიძლება შეკადარით რეი კოშეას. იგი ყოველთვის გრძნობს, თუ მოედნის რომელ წერტილში ელიან მისგან ბურთის გადაცემას თანაგუნდელები.“

ფაბიო კაპელი („რომას“ მწვრთნელი): „თამაშის მაგრით ფრანჩესკოო ლეგენდარულ ჯანი რივერას მაგონებს. ჩემი აზრით, ის რაღაცან ერთად, ბოლო წლების საუკეთესო მოთამაშეა მთელ მსოფლიოში“.

ჯოვანი ტრაპატონი (იტალიის ნაკრების მთავარი მწვრთნელი): „ტოტი სწრაფი აზროვნების მოთამაშეა, რომელსაც შეუძლია შედეგიანი გადაცემის შესრულება 50 მეტრ მანძილზე“.

საინტერესოა თვით ჯანი რივერას აზრიც: „ტოტი მსოფლიო დონის ფარსკვლავია. ის ალბათ მოგვალენ აუცილებლად მოიპოვებს უფრო მეტ საერთაშორისო აღიარებას.. ერთი ასეთი შანსი მას მიეცემა ევროპის 2004 წლის ჩემპიონატის ფინალურ ტურნირებზე“.

ლომაიამ კარი „შრალად“ შეინახა

გაიმართა უეფას თასის გათამაშების განმეორებითი მეთექვსმეტედფინალური მატჩები

მოსკოვის „სპარტაკმა“, რომლის კარსაც იცავს გიორგი ლომაია, სტუმრად შეძლო ესპანური „მალორკას“ დამარცხება 1-0. ეს ერთადერთი გოლი შეხვედრის 44-ე წუთზე სამფლოვემ გაიტანა. ქართველ გოლკიპერს 90 წუთის განმავლობაში გოლი არ გაუშვია, თუმცა ამით საერთო საქმე ვერ ეშველა, რადგან პირველი სამნაო მატჩი, მოსკოველებს 0-3 ჰ ქონდათ წაგებული და აჯდან გამომდნარე, შემდეგ ეტაპზე გავიდნენ ესპანელები.

გუნდების შემადგენლობა:

„მალორკა“: მიკი, ნაგორე (კოლსა, 84), ლუსენსეფი, ეტორო (პეტრრა, 46), ნენე, მოია, ოლასოლოა, მარკოსი, კორეა (ალპაპნი, 68), ტონი გონსალესი.

„სპარტაკი“: ლომაია, პარფენოვი, მიტრიკეი, პეტკოვიჩი, კოვტუნი, სამფდოვი, ტორობოკი, ივანოვი, ხრმანი, კალინიჩენკო, პიანოვიჩი.

წინა კვირაში სტუმრად 0-1 წაგების შემდეგ „რომამ“ საკუთარ მოედანზე ორი უპასუხო გოლი გაეტანა თურქულ „გაზიანთეს“ და ეს უკანასკნელი უეფას თასის გათამაშებიდან გამოთიშა. 23-ე წუთზე ეფრესონმა გახსნა ანგარიში, ხოლო პირველი ტაიმის მიწურულს კასანომ მეორედ აიღო სტუმრთა კარი.

„რომას“ შემადგენლობა: ჯეილიოლო, კანდელა, მალინინი, პანუჩი, სამოელი, ტებნია, დე როსი (ტომასი, 72), ეფერსონი, ლიმა, კარიუ (დელეგეეო, 48), კასანო.

შემდგომ ეტაპზე ითამაშებს მილანის „ინტერიც“, რომელმაც მარიალია, უგოლო ფრედ დასრულდა შეხვედრა საკუთარ მოედანზე სფორანგეთის „სოფოსთან“, მაგრამ პირველ ასეთ ფრედ დასრულებულ (2-2) მატჩში სტუმრად გაეტანელი გოლის წყალობით გავიდა მერვედფინალში.

„ინტერის“ შემადგენლობა: ტოლდო, ადანო, კორდობა, სანტუტი, ოკანნი (ვან დერ მეიდენ,68), ფარინოსი, ვონსალესი, ჰულ ეფეგი, ძანეტი (ასკეფლუ, 72), კრეუი, ვიერი.

უეფას თასის გათამაშებას გამოეთქვა ერთი იტალიური კლუბი „პარმა“, რომელმაც საშინაო მარცხის (0-1) შემდეგ სტუმრადაც ვერაფერი გააწყო თურქულ „გენჩლერბირლიგთან“ (0-3).

ფრედ (0-0) დასრულდა მატჩი ესპანურ „ფენჰარსა“ და საფრანგეთის საფეხბურთო კლუბ „მარსელს“ შორის და ეს ფრანგებს აძლევდათ ხელთ.

ასევეე ანგარიში დაფიქრდა „ფენერბეკენი“ – „ბრიუგეს“ შეხვედრაში და შემდეგ ეტაპზე ბელგიელი გუნდი გავიდა.

შოტლანდიელმა „სელტიკმა“ 0-1 წაადო სტუმრად ჩეხურ „ტეპლიცეა-სთან“, თუმცა პირველი მატჩი 3-0 ჰ ქონდა მოგებული და ჩეხები მერვედფინალის მიღმა დარჩნენ. ფრანგელები „ბორდოს“ გაანადგურებთანი შეხვედრა მოიგო „ეროკლინინ“ (4-1). ასევე წარმატებით აგრძელებენ ესპარეზობას ესპანური ფეხბურთის გრანდები: „ვალენსია“ და „ბარსელონა“, რომელმაც შესაბამისად დაამარცხეს „ბეშიკთაში“ (სტუმრად, 2-0) და „ბორდეიუ“ (შინ, 2-1).

იგივე შეიძლება ითქვას ინგლისურ „ნიუკასლსა“ და „ლეგერსუნდზეც“. ალან შირერის გუნდმა საკუთარ მოედანზე ნორვეგიის „ვალერენგას“ 3-1 სძლია. ანგარიში მე-19 წუთზე შირერმა გახსნა. მართალია 6 წუთში სტუმრებმა წონასწორობა აღადგინეს, მაგრამ მეორე ტაიმში ამეინმან ორჯერ დაფაშჭრა. „ვალერენგას“ კარი და „ნიუკასლი“ მერვედფინალში გაიყვნა.

ედერარ ულიეს „ლიეერპულმა“ კი სტუმრადაც შეძლო ბულგარეთის „ლოკომოტივის“ (4-2). გამარჯვებულთაგან გოლები გაიტანეს ჯერარდმა, ოუენმა, ჰამანმა, ჰიუპ�.

„ლეგერპულის“ შემადგენლობა: კირკალდი, კარაბერი, ფინნან (ბისკანი, 58), ანშო, ჰოკინსი, შეირე (ბარონი, 69), ჯერარდი, ჰამანი, კიუელი (ტალეი, 80), მერფი, ოუენი.

პირველ მატჩში დადაჭარბებელი ფრეკ შემდეგ (0-0), ფრანგულმა „ისერმა“ ბეერსოფის მოულოდნელად სტუმრად მოახერხა „ანანთინაკოსის“ დამარცხება (1-0). ეს ერთადერთი გოლი კალეგ გიტანა 72-ე წუთზე.

გაგაცნოთ ხხვა შეხვედრების შედეგებს:

ესპ „ვინდჩოვენი“ – „პერუჯი“ 3-1 (პირველი მატჩი 0-0). გოლები: 1-0 ჰოფლანი (23), 2-0, 3-0 ალემანნი (44, 49), 3-1 ზე მარია (88).

„ოუსენბორგი“ – „ბენფიკა“ 2-1 (0-1). გოლები: 1-0 ბერგი (9), 2-0 კარადაინი (16), 2-1 ნუნე გომესი (21).

„ვილიარეალი“ – „გალათასარაი“ 3-0. გოლები: 1-0 ანდერსონი (48), 2-0 რიბერი (52), 3-0 რაულეზე (90).

ყველაზე ძვირადღირ – „ანგრესტერ იუნაიტედი“

ბრიტანული ავტოტურნეული კომპანია „ფეფლიოტას“ მიერ ჩატარებული გამოკვლევებით დადგენილი, რომ გასულ წელს, საფეხბურთო კლუბ „მანჩესტერ უუნაიტედს“ შემოსავალმა შეადგინა 167,83 მილიონი ფუნტი სტერლინგი. ეს 22 მილიონით მეტია „იუვენტუსის“ შემოსავალზე, რომელიც მეორე ადგილზეა მდიდარ კლუბთა სიაში. ამ ორი გუნდის გარდა, პირველი ხუთეულში შედან ალი კალაბის „მილანი“ (133,66 მლნ. ფუნტი), მაძრიდის „რეალი“ (128,5 მლნ.) და მიუნხენის „ბაიერნი“ (108,6 მილიონი).

საინტერესოა, რომ უმდიდრეს კლუბთა ხუთეულში ოცეულში 7 მათგანი ინგლისის პრემიერ-ლიგის წარმომადგენელია.

ულიეს მოკლით ეშუქრებიან

„ლიეერპულის“ ბოლოდროინდელი წარუმატებლობის ფონზე ბენფიკ მოიკარი მწვრთნელის მისამართზე მეკარის წერილი მივიღა. ეერარ იულიეს უცნობი პირები მოკვლით ემუქრებიან. სამეს გამოკვლევას ლიეერპულის პოლიცია შეუდგა.

ალესანდრო დელ პიერო ჩემპიონთა ლიგის მოგებაზე ოცნებობს

ტურინის „იუვენტუსს“ ჩემპიონთა ლიგის უმნიშვნელოვანესი მატჩი ელის ესპანურ „დეპორტივოსთან“. „ებებერი ალბატროსების“ გულშემატკივრები, ცხადია, გოლების ელიან ალესანდრო დელ პიეროსგან, რომელსაც საკმაოდ ბევრი საფიქრალი აქვს არა მხოლოდ საკუთარ, არამედ სანაკრებო დონეზეც. ახლახან ალესანდრო დელ პიეროს ეროვნ ინტერვიუ მისცა „გაზეტა დელა სპორტს,“ რომელიც „ლეგლოს“ მკაცხველებისთვისაც არ იქნება ინტერესმოკლებული.

● *ეს ევროპის ჩემპიონატი გელათ...*

— მსოფლიოს ბოლო ჩემპიონატი კოშმარიეთ მახსოვს. ძალიან მინდა, რომ პორტუგალიაში ორი წლის წინანდელი წარუმატებლობა ალარ განმეორდეს.

● *როგორია თქვენი პროგნოზი?*

— ვფიქრობ, იქნება თავგანწირული ბრძოლა კონტინენტის ჩემპიონის ტიტულისათვის. ფავორიტები არიან იტალიის, საფრანგეთის, ჩეხეთის, ბელგიისა, ესპანეთისა და პორტუგალიის ნაკრებები. ეს ელიტაზე მეტი შანსი ფრანგებს და ჩეხებს აქვთ.

● *„იუვენტუსი“ იტალიურ კლუბთაგან ერთადერთია, რომელიც წარმატებით აგრძელებს ასპარეზობას სამ ფრონტზე: იტალიის ჩემპიონატში, ქვეყნის თასზე და ჩემპიონთა ლიგაში...*

— კარგი იქნებოდა სამივე ტურნირის მოგება. თუმცა, ეს ძალზე ძნელია. ჩვენთვის ახლა მთავარი პრიორიტეტი ჩემპიონთა ლიგაა. რა თქმა უნდა, მწარედ გვახსოვს შარშან წაგებული ფინალური მატჩი „მილანთან“. ჩვენი მიზანია, ფინალში გაღწევა და სამოოოო გამარჯვება. ამის მიუხედავად, არავის ეგონოს, რომ უარს ვიტყვით ინტალიის ჩემპიონატის ოქროს მედლებზე, ანდა, ქვეყნის თასზე.

NBA

დანკანის გარეშეც...

ნბა-ს რეგულარული ჩემპიონატის მორიგ ტურში „სან ანტონიომ" ლიდერის ტიმ დანკანის გარეშეც სძლია „სიეტლს" 4 ქულის სხვაობით 88:84.

ელაფიმენ სტეფანოს „პორტლენდი" საკუთარ მოედანზე დამარცხდა „მემფისთან" 88:97.

გაიმარჯვა კობი ბრაიანტისა და შაკილ ონილის „ლეიკერსმა", აჭყრად სტუმრად „ჰიუსტონთან" 96:93, ზაზა ფაჩულიას „ორლანდო" კი „მილუოკთან" დამარცხდა 97:105.

სხვა მატჩები: „აღლეფლნდი" — „ატლანტა" 112:80, „ვანმენტონი" — „ტორონტო" 84:70, „ნიუ-ორკი" — „ფილადელფია" 88:77, „ნიუ ორლეანი" — „ჩიკაგო" 100:97, „ინდიანა" — „დალასი" 100:97, „ფინიქსი" — „ნიუ ჯერსი" 87:74, „ლოსანჯელესი" — „ინდიანა" 94:101.

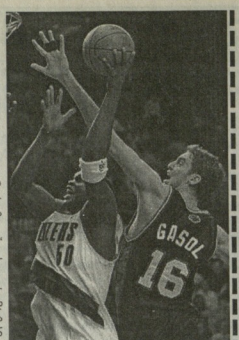

არსტრონგი და ულრიხი „ჯირო დ'იტალიაში" არ იასპარეზებენ

მსოფლიო ველოსპორტის ვარსკვლავები ლეს არმსტრონგი და იან ულრიხი მიმდინარე წელს გამოტოვებენ „ჯიროო დ'იტალიას". ამის შესახებ, შეჯიბრის ორგანიზატორებმა განაცხადეს. ველმბრძოლებმა ასეთი გადაწყვეტილება მიიღეს იმისათვის, რათა უკეთ მოემზადონ წელს უმნიშვნელოვანესი შეჯიბრისათვის – „ბურ დე ფრანსისათვის", რომელიც ივლისში გაიმართება.

არსტრონგი, მოგეხსენებათ, ამბობს კიდეკ ერთხელ მოიგოს „ბურ დე ფრანსი" და გამარჯვებულის ფრანგი დატოვოს დიდი სპორტი, სწორედ ამიტომაც გადაწყვიტა, რომ უარი თქვას იტალიურ ტურნირზე, რათა ძალები ფრანგული ეოილეისათვის შემოინახოს.

რაც შეეხება „ჯიროო დ'იტალიას", ის 8 მაისს დაიწყება 20 გუნდის მონაწილეობით.

ᲞᲘᲚᲝᲢᲗᲐ ᲬᲘᲜᲐᲡᲐᲡᲬᲝᲠᲝ ᲝᲣᲪᲜᲔᲑᲔᲑᲘ

ცნობილია, რომ ზეგ იწყება „ფორმულა 1"-ის ახალი სეზონი. პილოტი ხუან პაბლო მონტოია იმედიანად არის განწყობილი.

„ბოლო პერიოდში ხშირად ისმის კითხვა, შეეძლებთ თუ არა გამარჯვება ავსტრალიის „გრან-პრიზზე"? ჩემი პასუხი ამაზე დადებითია. ზაფხულში სეროიზულად ვმუშაობდით ახალ ბოლიდთან და დარწმუნებული ვარ, რომ სეზონს გამარჯვებით დაიწყებ. მიხელ შუმაჰერი? — დიდებული პილოტია, ამას, მისივე მიღწევები მეტყველებს, მაგრამ მისი დამარცხებაც შეიძლება", — ამბობს მონტოია.

დეკენ კულტარდის მთავარი ამოცანა კი ის არის, რომ აჯობოს თავის პარტნიორს „მაკლარენში" — კიმი რაიკონენს. „აუცილებლად უნდა გავუსწრო კიმის, თუკი მსოფლიო ჩემპიონობის მოპოვებაზეა საუბარი. ეს არის ჩემი მიზანი ახალ სეზონში", — განაცხადა კულტარდმა.

შეგახსენებთ, რომ „მაკლარენმა" 2005 წლიდან კონტრაქტი გაუფორმა მონტოიას, რაც იმას ნიშნავს, რომ წარუმატებლობის შემთხვევაში კულტარდს ამ გუნდის დატოვება მოუწევს. ამავე დროს, დეკიდ უაკე შეგდულებული აქვს მომავალი გუნდი — ეს იქნება „ტოიოტა", ანდა, სულაც, „უილიამსი".

ᲚᲘᲜᲐᲠᲔᲡᲘᲡ ᲡᲐᲭᲐᲠᲐᲙᲝ ᲡᲣᲞᲔᲠᲢᲣᲠᲜᲘᲠᲖᲔ

ᲕᲚᲐᲓᲘᲛᲘᲠ ᲙᲠᲐᲛᲜᲘᲙᲘ ᲚᲘᲓᲔᲠᲝᲑᲐᲡ ᲘᲜᲐᲠᲘᲣᲜᲔᲑᲡ

ლინარესის საჭადრაკო სუპერტურნირის მორიგ მე-12 ტურში ვლადიმირ კრამნიკი დაუხვდა გარი კასპაროვი და კვლავ ინარიუნებს ერთპირველი ლიდერის პოზიციას. ახლა კრამნიკს 6,5 ქულა აქვს 11 ჩატარებული პარტიიდან. 10 შესაძლებლობიდან 5,5-5,5 ქულით მეორე-მესამე ადგილებს იყოფენ

ᲕᲘᲜᲘᲨᲕᲜᲔᲚᲝᲕᲐᲜᲘ ᲡᲞᲝᲠᲒᲣᲚᲘ ᲒᲐᲔᲠᲗᲘᲐᲜᲔᲑᲘ

5 მარტი, პარასკევი

საქართველოს ტელევიზია. „ერთიანი ფეხბურთი" (14.50), **იმედი.** კალათბურთი. ნბა-ს მატჩების მიმოხილვა (17.25); ***NTB plus futbol.*** „ბაგერი ლეირის პატარპარი" (13.20, 20.55), ლიბერტადორესის „ბოკა ჰუნიორსი" — ჩილეს „ლიონი ლიონი" (15.05), „ფეტბალი მენდიალი" (17.05), ჩემპიონთა ლიგა. მერიდენფილის პირველი მატჩები, ესპანეთის „რეალ სოსიედადი" — საფრანგეთის „ლიონი" (18.05), პორტუგალიის „პორტუ" — „ბაზნესტატი ინსაიტდელ" (22.40), „ბაგერლეი ლეირის პატარპარი" (20.55), გერმანიის ჩემპიონატის მატჩების მიმოხილვა (0.50), კალათბურთი. ნბა (4.30, ჩემპიონატის მატჩის პირველი ტრანსლაცია (5.00), „დედი მატჩები" — 2002 წ. (8.00); ***NTB plus sport.*** ჭადრაკი. სუპერტურნირი ლონდონში (11.35, 0.15), ნოგფერთი. „ატა"-ის მიმოხილვა (12.45), ტალანდიური კრიკეტი, ოვან კუდაყარი — ზიიაუტენდ მოგამედოვი (16.15), მატარელი ტენგიზიში. მსოფლიო ჩემპიონატი. მრავალჯიანი: ფინალები (17.15), „ნოკაუტი". ტელეკონფერენციები (20.30, 0.55), ბრძოლა წესების გარეშე (1.40); EUROSPORT. ფეხბურთი. ფუთას თასი (11.30), მძლეოსნობა. მსოფლიო ჩემპიონატი დახურული დარბაზებისთვის (12.30, 19.00), ნოგფერთი. „ატა"-ის ტურნირი (16.30), ევროსპორტის ახალი ამბები (3.00, 4.15).

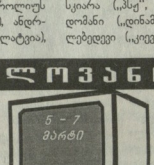

6 მარტი, შაბათი

საქართველოს ტელევიზია. „რუსთავი-2. ჩემპიონთა ლიგის მიმოხილვა (18.20), **იმედი.** კალათბურთი. ნბა-ს მიმოხილვა (15.15), მშგ. საფეხბურთო მიმოხილვა (12.00); ***NTB plus futbol.*** ჩემპიონთა ლიგა. მერიდენფილდი — „ბეტეგარტი" — „ჩელსი", პირველი მატჩი (13.15). „ფეხბურთი" — „იუვენტუსი". პირველი მატჩი (15.40), „ჩემპიონთა ლიგის ფერხული" (17.50), გერმანიის ჩემპიონატი. „ბაიერნი" — „ბაგერნი". პირდაპირი ტრანსლაცია (18.25), რუსეთის თასი. მერიდენფილდი — „ტორპედო-მეტალურგი" — „ტომი". სასასუნო მატჩი (20.20), „ზენიტი" — „ყრილია სოვეტოვი". სასასუნო მატჩი (22.25), ესპანეთის ჩემპიონატი. პირდაპირი ტრანსლაცია (0.25), გერმანიის ჩემპიონატი (2.20), კალათბურთი. ნბა (4.00, 4.30, 5.00). ჩემპიონატის მატჩის პირდაპირი ტრანსლაცია (6.00), ლუდენფილი. ბოპ ლინე (9.00); ***NTB plus sport.*** ჭადრაკი. ლონდონის სუპერტურნირი (11.20), „ნოიუტბი" — ტელეფენერნი მოკრივე პროფესიონალებზე (13.30), სპორტული ცეკვები. სფორთშოოლის ტურნირი (14.55), სპორტული ტანვარჯიში. მსოფლიო თასის ეტაპი. პირდაპირი ტრანსლაცია (16.55), „დედი რინგი" (20.30), კალათბურთი. ნბა. ჩემპიონატის მატჩი (22.30), სამოსაუთხლიმერო სპორტი. მსოფლიო თასის ეტაპი. ვიდეი. სწრაფფაფშვნა (1.15), ბოკეი. ნხლ-ს ჩემპიონატი. პირდაპირი ტრანსლაცია (4.30); EUROSPORT. მძლეოსნობა. ევროპის ჩემპიონატი დახურული დარბაზებისთვის (13.00, 21.00), ზამთრის სპორტის სახეობები. მსოფლიო თასი (14.30, 16.00, 17.00, 18.00, 18.45, 19.15). ნოგფერთი. „ატა"-ს ტურნირი (23.00, 2.45), „ატა"-ს ტურნირი (3.45), ევროსპორტის ახალი ამბები (4.45).

7 მარტი. კვირა

საქართველოს ტელევიზია. მე-9 არხი. „ერთიანი ფეხბურთი" (20.00), **იმედი.** სპორტული პროგრამა „ასი" (18.00), მშგ. ფეხბურთი „ბზუნე" (12.00); ***NTB plus futbol.*** გერმანიის ჩემპიონატი (11.00, 20.25 — პირდაპირი ტრანსლაცია), რუსეთის თასი. მერიდენფილის სასასუნო მატჩი „ზენიტი" — „ყრილია სოვეტოვი" (13.15), „ჩემპიონთა ლიგის ფერხული" (15.00), „ფეტბალი მენდიალი" (15.25), ესპანეთის ჩემპიონატი (15.55, 1.35), იტალიის ჩემპიონატი: პირდაპირი ტრანსლაცია (17.55, 23.25 — პირდაპირი ტრანსლაცია), კალათბურთი. ნბა. ოფტაბანი. მაღალ ჯირფები (4.00), „დედი მატჩები" (4.30), ჩემპიონატის მატჩის პირდაპირი ტრანსლაცია (7.00), ნბა-ს ამბები (9.30); ***NTB plus sport.*** ბოკეი. ნხლ-ს ჩემპიონატის მატჩი (11.20), სპორტული ცეკვები. სფრთშოოლის ტურნირი (15.00), სპორტული ტანვარჯიში. მსოფლიო თასის ეტაპი. პირდაპირი ტრანსლაცია (17.55), „ალბერაკო მიმხლეგა" (21.30), წყალში ხტომა. მსოფლიო თასის ეტაპი (22.00), სამოსაუთხლიმერო სპორტი. მსოფლიო თასის ეტაპი. ვიდეი. სუპერგოგანტი (0.00), ტალანდური კრიკეტი. ოვან კუდაყარი — ზიიაუტენდ მაგომედოვი (1.15); EUROSPORT. ზამთრის სპორტის სახეობები. მსოფლიო თასი (12.30, 14.15, 15.30), მძლეოსნობა. მსოფლიო ჩემპიონატი დახურული დარბაზებისთვის (18.30), ნოგფერთი. „ატა"-ის ტურნირი (22.00), კრიკეტი. პრიფფესიონალები (23.00), ევროსპორტის ახალი ამბები (2.30), მაგიდის ჩოგბურთი. მსოფლიო ჩემპიონატი. გენდერი შეჭიდაობები (2.45, 3.30), ევროსპორტის ახალი ამბები (2.30, 4.15).

დანარჩენი მსოფლიო:

ფორვარდები: კრის ენსტი („უნიჭი", რუსეთი), ანმატე ჯონსონი („ნიმბუტეკი", ჩეხეთი), დენტერი ჰილი („სკონტო", ლატვია), მაიკლ რაიტი („ა ათოელი", ისრაელი), ერიკ ეკმპაული („ა ათოელი", ისრაელი);

ცენტრფორვარდები: სტივენ გუდრიჩი („აიეკი", უკრაინა), ლარი სტიუარტი („პერისტერი", სპერმნეთი), შერონ რაიტი („ნიობილეი", პოლონეთი).

მცველები: მაჰმუდ აბდელ — რაფფი („ერალ გრეიტი", რუსეთი), დენენ ვუდფორდი („ალეი", კეიპროსი), ლორინს პარინგტონი („აზოვმაში", უკრაინა), რიდერიკე ბლეენი („მარუსი", სპერმნეთი).

მცველები: არმანდ სკელე („ნობეულსი", პოლონეთი), სერგეი ჩიკალენკი („ურალ-გრეიტი", რუსეთი), ლორინ სკიარა („ასკე", საფრანგეთი), დმიტრი დომანმი („დინამო", რუსეთი), ანდრეი ლებედევი („აიეკი", უკრაინა).

ᲛᲡᲝᲤᲚᲘᲝ ᲩᲔᲛᲞᲘᲝᲜᲝᲑᲘᲡ ᲛᲝᲚᲝᲓᲔ ᲝᲚᲘᲛ�პᲘᲣᲠ ᲝᲭᲘᲠᲗᲣᲨᲘ ᲩᲐᲠᲗᲐᲕᲡ

სამაღლეზე ხტომაში მსოფლიოს შარონდელი ჩემპიონი შვედი კაის ბერგვისტი ᲛᲚᲔᲚᲘᲡ ᲬᲕᲐᲚᲔᲑᲘᲗ ᲐᲠᲐᲛᲝᲬᲛᲔᲑᲡ, რომელიც ერთ კვირაში ბუდაპეშტში დაიწყება. საქმე ის არის, რომ ბერგვისტს მარცხენა ფეხის ტრავმა აწუხებს და ამორეს ოპერაცია გაიკეთოს.

„მორჩენა, ახლავე გავიკეთო ოპერაცია და სამაგიეროდ მომზადებული შეეხვედ ოლიმპიურ თამაშებს, რომელშიც ოქროს მედალს მოპოვება ჩემი სანუკვარი ოცნებაა", — ამბობს შვედი სპორტსმენი.

ᲙᲠᲝᲐᲢᲘᲐᲡ ᲛᲡᲝᲤᲚᲘᲝ ᲩᲔᲛᲞᲘᲝᲜᲘ

21 წლის ამერიკელმა მოცურავემ იენ კროაციამ მსოფლიოს ახალი რეკორდი დაამყარა 50 მეტრ დისტანციაზე ბატერფლიით ცურვაში. ეს მანძილი კროაციამ 23,3 წამში დაფარა. წინა რეკორდი ეკუთვნოდა ავსტრალიელ მეტიუ ფელპს.

ᲙᲠᲘᲖᲘᲡᲘᲡ ᲛᲝᲜᲐᲠᲗᲔ

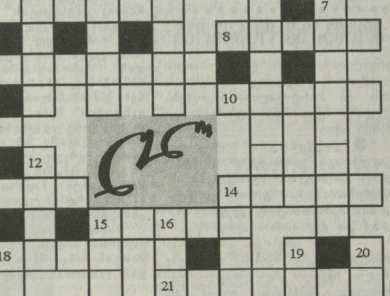

ᲙᲠᲘᲖᲘᲡᲘᲡ №18

ᲗᲐᲠᲐᲖᲣᲚᲘ: 4. ოლიმპიური თამაშების ცხრაგზის ჩემპიონი ცურვაში, 6. იტალიელი ველომრბოლი, საბზაკეცილი რბო�აში მსოფლიოს ექჩემპიონი, 8. მძლეოსანი (აშშ) 4X100 მ. რბენაში ოლიმპიური ჩემპიონი (1968), 9. 1992 წლის ოლიმპიური თამაშების მასპინძელი ქალაქი, 10. ზოგიერთ სფერაში, მათ შორის სპორტში, განსაზღვრული რაოდენობა, 11. კარატეს ტერმინი, 13. სოფელი ლაგოდეხის რაიონში, რომლის სახელს ატარებდა საფეხბურთო გუნდი, 14. მორბენლებით ცნობილი ინდიელ ეროვნებიდან „რეკორდი", 17. ქართველი ფეხბურთელი, ლეგიონერი, 21. ცნობილი ქართველი მოკრივე (ფეტრანი), 22. ჩემპიონობაში გამარჯვებული, 23. დისტანციის მონაკეცეი.

ᲕᲜᲘᲗᲐᲡᲐᲠᲘ: 1. ნბა-ს გუნდი, 2. ცნობილი ლეგიონერი კალათბურთელი საქართველოდან, 3. პოლონეთის საფეხბურთო კლუბი, 4. იტალიის საფეხბურთო კლუბი, 5. ლეგენდარული ქართველი ხელბურთელი, 7. მენეჯერება ადამიანის სხეულის ადგილებების შესახებ, 12. მაღალი სეტი სატელევიზიო გადაცემისთვის, 14. სპორტის ორთაბრძოლის სახეობა, 15. იტალიის საფეხბურთო კლუბი, 16. 1964 წლის ოლიმპიური თამაშების მასპინძელი ქალაქი, 17. გემის, სპორტული ნაუის უკანა ნაწილი, 18. საფრანგეთის ნაკრების მეკარე 1998 წლის მსოფლიო ჩემპიონატზე, 19. „მილანის" ფეხბურთელი, 20. „ჩელსის" ფეხბურთელი.

№17 ᲙᲠᲝᲡᲕᲝᲠᲓᲘᲡ ᲞᲐᲡᲣᲮᲔᲑᲘ

ᲗᲐᲠᲐᲖᲣᲚᲘ: 1. „ტრუა", 4. პლატინი, 7. ბატერფლიი, 9. ტარა, 10. „ეკი", 12. კოლოტიკი, 13. ანა, 15. ბრაზილია, 17. გალა, 19. კარინა, 21. „ანეი", 22. ადელი, 23. „ფია", 24. „ლაპინ".

ᲕᲜᲘᲗᲐᲡᲐᲠᲘ: 1. „ტენტე", 2. „ადანა", 3. ფრე, 5. ტაიგა, 6. ინსაიდი, 8. ფულტარტი, 11. „ავაზა", 12. ყაკა, 13. ანანდი, 14. ელინეი, 16. აკიბა, 18. ალეი, 20. ალა.

ᲡᲐᲭᲐᲓᲠᲐᲯᲐᲠᲘ ᲐᲛᲝᲪᲐᲜᲐ

ᲝᲗᲐᲠ ᲛᲐᲛᲣᲨᲐᲕᲘᲚᲘ
(სოფ. კარდენახი)

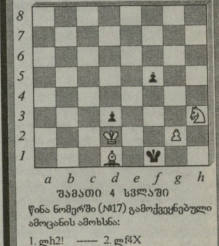

ᲨᲐᲑᲐᲗᲘ 4 ᲗᲔᲗᲠᲘ

წინა ნომერში (№17) გამოქვეყნებული ამოცანის ამოხსნა:

1. ge1! —— 2. ge4X
1. ..... Bxg6 2. ge5X, 1. ..... Bxg4 2. ge2X, 1. ..... Bxh6 2. gxh4X.

თბილისი, 380008, მ. კოსტავას 14. ტელ. 99-56-14, 899 55 48 97. ინდექსი 66435 INDEX. ელექტრონული ფოსტა: gazeti-lelo@nm.ru