ეროვნული ბიბლიოთეკა

გაზეთის ელექტრონული ვერსია ინტერნეტში:
http://www.opentext.org.ge/lelo

ლელო

№ 79
(11 841)

5 – 7 ოქტომბერი, 2004 წ. ფასი 40 თ.

გამოდის 1934 წლის 13 აპრილიდან

გურნირი არ ჩაიშლება...

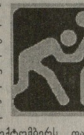

„ლელოს“ მკითხველებს იცით, რომ ჩვენმა გაზეთმა საგანგებო რუბრიკაც კი შემოიღო ბენძინეულ-რამაზულ ჭიდაობაში თბილისში 23-24 ოქტომბერს დაგეგმილ მსოფლიო თასის გათამაშებასთან დაკავშირებით. მერე ვითარება შეიცვალა და ჩვენც საიმედო აღარაფერი გვქონდა. იმის მოლოდინში კი, საბოლოოდ რა მოხდებოდა, კეთრები გაწყრა, დათქმულ დროს ასპარეზობის ჩატარებას რაღაცეური საფრთხე შეექმნა. ერთი ხანობა იმასაც ამბობდნენ, რომ ტურნირი უიმედოდ ჩაიშალა. იყო სხვა მოსაზრებაც — თითქოს ტურნირს კვლავ უმასპინძლებდა თბილისი მხოლოდ ორი პირობით: პირველი — თანხმობა მიეცა ქვეყნის პრეზიდენტს და სახელმწიფოს უზენაესმა საბამონი დაფინანსებით და მეორე — საერთაშორისო ფედერაციას გადაეწერა ვადები. როგორც ვხედავთ, ორივე საკითხის დადებითად გადაწყვეტას კარგი პირი უჩანდა, მაგრამ საბოლოო ვერდიქტს ხედავდნენ. და აი, წუხელ რედაქციას დაუკავშირდა ჭიდაობის ეროვნული ფედერაციის გენერალური მდივანი ირაკლი შარაშენიძე, რომელმაც გვაცნობა, რომ საქართველოს პრეზიდენტმა თანხმობა განაცხადა თბილისში ჩატარებულ ტურნირი, რაღა თქმა უნდა, სათანადო დაფინანსებაც გამოყოფა. ფილა ტურნირის დატოვებს თბილისში, ოღონდ, არ დათანხმდა ვადების შეცვლას. ასე რომ, როგორც დაგეგმილი იყო, ასპარეზობა ჩატარება 23-24 ოქტომბერს, რაც მასპინძლებისგან ფორსირებულ მუშაობას მოითხოვს, რათა ყველაფერი დროულად მოესწროს.

მწვრთველი „სანდრო ახვლედიანი“

არა, ჯერ ასეთი რამ არ არსებობს, მაგრამ ერთი კეთრის თავზე ჩვენს მკითხველებს შეგვეძლება ვახაროთ, რომ ასეთი მწვრთველის არსებობა უკვე რეალობაა.

დღეს, 5 ოქტომბერს, თბილისის თეატრისა და კინოს უნივერსიტეტის (რექტორი გიგა ლორთქიფანიძე) ხუთი სტუდენტი და ამდენივე მოამზადებელი შეღებულებიდან გაუს აიღებენ სპორთველის ჩრდილო მოიანეთისაკენ, ხვეულებით მზრდილ ბაგელ ჭაუხების მასიაზე და იქ ერთ-ერთ უსაზღვრო მწვრთველს უწოდებენ წარსულში ჩვენი ლეგენდარული თვატრალური მოღვაწის სანდრო ახზედელის სახელს.

სპძ. ინფორმაცია.

ქართული ფეხბურთის ქომაგთა ღირ (პრეზიდენტი გურამ ბასანძე, ვიცეპრეზიდენტი ზურაბ პატრიაშვილი) თათბრთით, ტოტალიზატორ „ინტერბეთ ბეტში“ გულშემატკივართა საკმაოდ დიდი აუდიტორია სპართველოს ეროვნული ნაკრების თავკაცს **ალეკ ელიჭას** და მის თანაშემწეს **გია გაფრინდაშვილს** შეხვდა. სტუმარმა მოწვეულთაგის მადლობა გადაიხადა და გაართულ ფეხბურთზე, მის პერსპექტივებზე გულღიად ილაპარაკა. შეხვედრა ზურაბ პატრიაშვილმა გახსნა, გაიხსენა ფრანგული კულტურა, მწერლობა და კინო, სპორტი, რომელმაც ქართველ ხალხს საფარველი გააცნო და შეაყარა. გურამ ბასანძემ კი ფეხბურთის ფენქსიაზე, ეროვნულობა-თანმხმობის მნიშვნელობაზე და ამაში ფეხბურთის წვლილზე ილაპარაკა. მერე მაკროფონი ალეკ ელიჭას გადაეცა. გულშემატკივართა შეკითხვები პირადი და უშუალო იყო, პასუხები კი შესაბამისი. დამწერები, სტუმარ-მასპინძელი, ჩვენი ფეხბურთის საკრებულოს სკითხვა-პასუხ შეხვედრა და თვალი გვნდა შედეგს მივაწეროთ, უნდა ვიზიარებთ, არ აქჩარეთო გამარჯვების მისაღწევად დროა საჭირო, წინ ნელა, გაწონასწორებული ნაბიჯით ვიარეთ და საწადელს აუცილებლად მივაღწევთ“. ეროქმა ხაზი გაუსვა, რომ ჩამოყალიბებაგ ქართული ხასიათის, მეტალღატიტის შესწავლა დაიწყო და აღნიშნა ის დადებითი, რის ხარჯზეც ჯერ ლეკალური წარმატებებს მიაღწია ნაკრებმა.

ა.ყ. — „ორ საწყის მატჩში ოთხი ქულა კარგი შედეგია. გუნდმა ამას ერთსულოვნად მიაღწია, შეეშვარი თამაშით მიაღწია. ტაქტიკა და ტაქტიკა ფეხბურთელთა ოპტიმალზე დამოკიდებული, მთავარი კი კოლექტიური, გუნდური თამაშია და, რაც არასაკუთ მნიშვნელოვანი, უნდა იგრძნობოდეს სამამზინებო დისციპლინა“. ამ კომპლიმენტთა ერთობლიობით სულ ფრანგ მწვრთნელს ქართული ნაკრების ეკიანები წარდგება.

ა.ყ. — „ჯგუფის დაკომპლექტებისთვის გამოცხადდა ფეფორტებთა ვინაობა — საბერნიეთო, თეტრეთი, დანია და ეკრანა. ორი ტურის შემდეგ მათ განლაგებაში არაფერი შეეცვალა, ეს შეიძლება რამდენიმე ტურის შემდეგ მოხდეს. რაც შეეხება ჩვენი ნაკრების ლიდერს, უპირველესად ის გუნდის კაპიტანია და შეიდეგ სხვა დანარჩენები გამოცდილებისა და ოსტატობის მიხედვით“.

ეროქი კიობუხიდან გამომდინარე ნაკრების მზადების პროცესსაც შეეხო.

ა.ყ. — „ნაკრები შეიკრიბება და ფეხბურთელთა ფიზიკურ კონდიციებს ეარჯვის პროცესში დავკვირდები. ნაკრებს მომზადებისთვის ყველა პირობა აქვს, მაგრამ, ვიმეორებ, შედეგის მისაღწევად უპირველესად თამაშში ყველამ ჯიგარი უნდა ჩადოს. კლუბებთან ურთიერთობაში პრობლემები ყველა ქვეყნის ნაკრების მწვრთნელს აქვს, არც ჩვენ ვართ გამონაკლისები“. ფრანგი მწვრთნელი სხვა პრობლემურ საკითხებსაც შეეხო.

„ვიჩქაროთ ნელა“ – ამბობს ალენ ქირესი

ა.ყ. — „ტურნირის დროს არ გვქონია, თუ ნაკრებში გვქონდა ფეხბურთელი, რომელიც ეროვნულ ჩემპიონატზე ითამაშებს, იგი აუცილებლად შეიცვლება. ქართული ფეხბურთის რეზერვი უპირველესად ახალგაზრდული ნაკრებია. ვაცნობდი რა ეროვნებას ჩვენს ფეხბურთში, ახალგაზრდებთან მოთმინებით უნდა ვიმუშაოთ. ერთთორი წარმატებული მატჩის შემდეგ არ უნდა ვეუქტიკოთ, რომ ის დიდი ფეხბურთელია, ასეთ დროს ბევრს ჰგონია, რომ ჩაღაც მიაღწია და უკვე ვარსკვლავია. თუ ნიჭს შრომა არ ახლავს, არაფერი გამოვა. შრომა და მოთმინება წარმატების გზისპენერი. ამის საშუალებები საკართველოში არის, ძნელი გზაა გასავლელი, მაგრამ შეიძლებელი არაფერია. გავიცანი ოქტენი ქომაგობით, გულშემატკივრობის დონით, რის დასტურიც ეს შეხვედრაა. ჩემი ხელმძღვანელობით თუ სხვისი თავკაცობით, მჯერა, სპართველოს ნაკრები აუცილებლად ითამაშებს დიდ ფეხბურთს“.

ეროქისად გეუნდელ შეხვედრაზე ერთი სასიამოვნო ფაქტიც გაცხადდა. სახელმწიფო მინისტრის გურამ ბასანძის განმარტებით, რამდენიმე დღეში ეროვნული სტადიონზე დაიწყება ინდივიდუალური სკამების დამონტაჟება და ჩვენი საამაო სპორტული არენა ციელიერ სახეს მიიღებს. შესაძლებელია სამუშაოები თბილისის „დინამოს“ უეფას თასის ჯგუფური ეტაპის პირველი მატჩისთვისაც მოესწროს.

შეხვედრის მსელელობას გურამ ბასანძემ ალენ ქირესს სამასწორედ ხმა დაასძინა და ჭიმაგებს შეასრულა — „ამ ხმლით უკრანელებს შეებრძოლები და თუ გვნდა ჯეუფიდანაც გავიფინე, ჩაბა-ბასაც ჩავეცემ, ჩავალ სფორანგეში და ელისეის მინდორებზე ვისეირნებ“.

მიხეილ საბახტარაშვილი

საქართველოს XVI ეროვნული ჩემპიონატი ფეხბურთში

უმაღლესი ლიგა

1.	ტორპედო	9	6	3	0	15-3	21
2.	დინამო (თბ)	9	6	2	1	23-7	20
3.	თბილისი	9	5	2	2	19-12	17
4.	დინამო (ბთ)	9	5	2	2	15-6	17
5.	ლოკომოტივი	9	4	4	1	14-4	16
6.	ვიტ ჯორჯია	9	4	2	3	17-13	14
7.	სიონი	9	2	1	6	9-24	7
8.	ზესტაფონი	9	2	0	7	6-24	6
9.	დილა	9	1	1	7	6-17	4
10.	კოლხეთი	9	1	1	7	5-19	4

იხ. 80-ე გვ.

რედაქტორის სვეტი

სპორტის ადმინისტრაცია

ამ გამოთქმას უცხოეთის ბევრ ქვეყანაში ლაკონურად უსადაგებენ სპორტის ხელმძღვანელ ორგანოს. ეს ლათინური სიტყვა „უცხო სიტყვათა ლექსიკონში“ რამდენიმე განმარტებითაა შესული, მაგრამ ყველა მათგანში ფიგურირებს „მმართველობა“. საქართველოში, მართალია შეიქმნა კულტურისა და სპორტის სამინისტრო, რაც თავისთავად პროგრესული ნაბიჯია, მაგრამ, ამასთან, არსებობს სპორტის დეპარტამენტი, ანუ სპორტის ადმინისტრაცია, რომელიც არა მხოლოდ აიოლებს, არამედ, სრულყოფს და ეფექტურს ხდის სპორტის ხელმძღვანელობას ქვეყანაში. ასეთი სტრუქტურა რომ გამართლებული, ამაზე ქართულ სპორტში უკვე დამკვიდრებული მწყობრი სისტემა მეტყველებს, თუმცა,ეს სულაც არ ნიშნავს, რომ რეფორმის გზით სტრუქტურული სრულყოფა დასრულებულად შეიძლება ჩაითვალოს. კულტურისა და სპორტის სამინისტრო და მისი სიახლეები ადმინისტრაცია – სპორტის დეპარტამენტი დაბეჯითებით მიინეკენ წინ თავის საქმიანობაში პარობარებული ეჩნი, მაგრამ სიახლეთა ძიებით. ახალი ოლიმპიური ციკლი უკვე დაიწყო. როგორი იქნება, თუმცა, რატომ „როგორი იქნება“, პირდაპარ ვთქვათ, როგორია სამინისტროს და სპორტის სფეროში მისი ადმინისტრაციის როლი მომავალი ოლიმპიური თამაშების მზადების, საერთოდ, ქართული სპორტის წინსვლის პროცესში? მთავარია, საქმიანობის გაგრძელება იმ სტიმულით, რაც უკვე ისტორიის კუთვნილებად ქცეულა ოლიმპიადამ მოგვცა. ბუნებრივია, უმტკივნეულოდ უნდა გადავიტანოთ თაობათა ცვლით ნაკრები გუნდების გადახალისების პროცესი, არ ჩამოვრჩეთ მსოფლიოში სპორტის წინსვლის ტემპს, რაც მაღალი რანგის შეჯიბრებებში განუწყვეტელივ მონაწილეობასაც გულისხმობს და არ შევნებელთ ნიჭიერ სპორტსმენთა გამოვლენისთვის მომავალი ოლიმპიელების აღზრდისათვის პირობების გაუმჯობესებაზე ზრუნვა. მივაღწიოთ უფრო მაღალ შედეგებს ოლიმპიურ სარბიელზე – ამ დაკვეთას სახელმწიფოსგან იღებს კულტურისა და სპორტის სამინისტრო მთელი ჩვენი სპორტული ფლა და არა მხოლოდ სპორტული სამყარო, მის აღსრულებას კი უნდა ზნეობამდეყოს ეს აქამდე იყო, სპორტის ადმინისტრაციამ, საქართველოს სპორტის დეპარტამენტმა. აი, როგორ გვესახება სპორტის ადმინისტრაციის ამოცანა ახალ ოლიმპიურ ციკლში.

ეძებ რაში რჩეულთა ათეულში

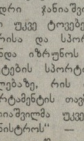

კომენოვში სამბოლო მსოფლიო ჩემპიონატის დამთავრების შემდეგ დასახელეს ტურნირის 10 საუკეთესო მსაჯი, რომელთა შორის აღმოჩნდა სპართველის წარმომადგენელი. საქართველოს დამსაურეული მწვრთნელი, სერთაშორისო კატეგორიის მსაჯი **ეშილ რაში**. აღსანიშნავია, რომ ამ სპეციალისტს სხვა ტურნირებშიც დაუსაჯურებია ალიარება.

მელითი დაბრუნდა, თუმცა, მატჩი მიღწევაც შეიძლებოდა.

ფინანსური პრობლემების ფონზე ი. იაძეს საქმედ მიაჩნია გაეუქმებეუეთ ოლიმპიური ჩემპიონების სპართველოში დაბრუნების სპირობა, რადგან მათ უკვე მოუპოვეს თავიანთ დრო.

„ნაკრების ორი წევრი ბაგრი ჯანიაშვილი და არჩილ ჩიხვიძე უკვე ტოვებენ სპორტელს. კულტურისა და სპორტის სამინისტროს უნდა იზრუნოს ამ სახელოვანი ათლეტების სპორტდან ღირსეულ გაცილებაზე, რის თაობაზეც სპორტის დეპარტამენტის თავმჯდომარემ ირაკლი მემრახიშვილმა უკვე მიმართა თხოვნით სამინისტროს“ — განაკეთდა ი. იაძემ. მისივე თქმით, ეროვნული ნაკრები მალე სრულად გადახალისდება და გააბალვაზრდავდება.

ქუთაისელებს ერთი კვირა აღრთვეს

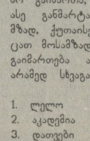

აგერ, ასე კერაგამოშვებით გამართული მატჩებით, რაგბში სპართველოს ეროვნული ჩემპიონატის მეხუთე ტურმაც მოაღწია. გასული შაბათს თბილისში, ვარკეთილის ბაზაზე „ლელოს“ ბათუმის „დათუზს“ უმასპინძლა. ორივე გუნდი ლიდერთა შორისაა. და, ამდენად, მატჩს, ცხადია, ინტერესი უნდა გამოეწვია. ასეც მოხდა, თავიდან 7:0 სტუმრები დაწინაურდნენ. მალე ლელოელებმა საკარიმო კარგად გამოიყენეს და ანგარიში გაზდა 3:7. შეძლებოდა მეტის მიღწევაც, მაგრამ მასპინძლებმა რამდენიმე ხელსაყრელი საჭარიმოს რეალიზება ვერ მოახერხეს. სამაგიეროდ, ბათუმელებმა ისევ იყოთხეს და ანგარიში 14:3-მდე გაზარდეს. ეს უკვე სავანგარო იყო.

მეორე ნახევარში „ლელომ“ იპოვა, თავისი თავი, გააზრებულად წარმართა თამაში, რითაც სულ უფრო აეიწროვებდა მეტოქეს. მალე ანგარიში გახდა 8:14. მერე თამაში გარდამავალი უპირატესობით წარიმართა, ორივე გუნდს შეეძლო მოეგო ეს შეხვედრა. საბოლოოდ ეე წაგებული სტუმრები დარჩნენ, რომლებმაც ქუთაისი დაამარცხეს ქ. ბათუმი. გაიმარჯვა „ლელომ“ 20:19.

იმავე დღეს „ჯოჯები“ — „ლოკომოტივის“ მატჩი შეხდა. იცით, რომ „ლოკომოტივი“ სულ ახლო წარსულში, კვირის ეე უპირველესი სარაგბო გუნდი, შეხუთე ტურამდე ისევ რომორც ქუთაისის „აია“, ჩემპიონატის აეტაპსაიდან იყო. „ჯოჯებიც“ არ იყო ლიდერებში, თუმცა, ახლა მან ეს შანსი ხელიდან გაუშვა თუკი რკინიგზელებთან წარმატებას მიაღწევდა. თავიდანვე აშკარა იყო, რომ ამ მატჩში „ლოკომოტივი“ წარმატებას ხელიდან არ გაუშვებდა და ასეც მოხდა, 36:15 რკინიგზელთა სასარგებლოდ — პირველი გამარკვება და პირველი 2 ქულა მიმენარე ჩემპიონატში.

ამ ტურში კიდევ ერთი მატჩი უნდა შემდგარიყო — ქუთაისელებს „აკადემია“ უნდა მიეღო. ეს თამაში არ გაიმართა, მიზეზი კი ფედერაციამ ასე განმარკა: „ლტადიონი არ იყო მზად. ქუთაისელებს ერთი კვირა მიეცათ მოსამზადებლად, მაგრამ შეხვედრა გაიმართება არა „აიას“ სტადიონზე, არამედ სხვაგან!“.

მიმდინარეველი

1.	ლელო	5	3	1	1	149-102	7
2.	აკადემია	4	3	1	0	87:48	7
3.	დათუზი	5	3	0	2	82:57	6
4.	ჯოჯები	5	2	0	3	109:114	4
5.	ლოკომ.	4	1	0	3	62:80	2
6.	აია	3	0	0	3	35:143	0

ვისზე რა ნაკლები ვართ...

დაახლოებით ეს ბზრი გასდეცდა ლატმოტივად სპართველოს სამხრ ფედერაციის პრეზიდენტისა და ეროვნული ნაკრების უფროსი მწვრთნელის ოლეგ ია ინ პრესკონფერენციას, რომელიც მან კიშინიოვში ამას წინათ გამართულ მსოფლიო ჩემპიონატიდან დაბრუნების შემდეგ შეხვედრის შესახებმეღად და პრობლემების ბაზებასამეღად მოიწვია.

პრობლემებზე საუბრისას ოლეგ ია ინ განსაკუთრებით აქცენტი გადაიტანა დაფინანსებზე, რომელიც წლიდან წლამდე რჩება გადაუჭრელი. მისი ბზრით, იმ დაფინანსებით, რაც სამხრსთვის გამოიყოფა, ჩვენში სპორტის ეს სახეობა ალარც უნდა არსებობდეს. მხოლოდ ენთუზიაზმის წყალობაა ის, რომ ჩვენი სამხრეები მაღალი რანგის სპორტულ შეჯიბრებებში წარმატებას მაინც აღწევენ. ამჟერად მსოფლიო ჩემპიონატიდან ნაკრები ორი ვერცხლის და ერთი ბრინჯაოს მედლით დაბრუნდა. ეს ნიშნავს, რომ ნაკრებმა ეე ფორმა შეინარჩუნა, ოღონდ, ოლეგ ია ინის თქმით, ეს ფორმა ალარ ეყოფა ევროპის ჩემპიონატზე, სადაც ბევრად ძლიერი გუნდები შეიკრიბებიან. ამიტომ ნაკრებს ფორმის ამაღლებაზე უნდა იზრუნოს.

ოლეგ ია ინის ბზრით, ნაკრების ლიდერი ალეკ ელიჭა ფიზიკურად ძალიან კარგ ფორმაში იმყოფება, ეს ფორმა ალარ ეყოფა ევროპის ჩემპიონატზე, სადაც ბევრად ძლიერი გუნდები შეიკრიბებიან. ამიტომ ნაკრებს ფორმის ამაღლებაზე უნდა იზრუნოს.

ეროქისად გეუნდელ შეხვედრაზე ერთი სასიამოვნო ფაქტიც გაცხადდა. სახელმწიფო მინისტრის გურამ ბასანძის განმარტებით, რამდენიმე დღეში ეროვნული სტადიონზე დაიწყება ინდივიდუალური სკამების დამონტაჟება და ჩვენი საამაო სპორტული არენა ციელიერ სახეს მიიღებს. შესაძლებელია სამუშაოები თბილისის „დინამოს“ უეფას თასის ჯგუფური ეტაპის პირველი მატჩისთვისაც მოესწროს.

შეხვედრის მსელელობას გურამ ბასანძემ ალენ ქირესს სამასწორედ ხმა დაასძინა და ჭიმაგებს შეასრულა — „ამ ხმლით უკრანელებს შეებრძოლები და თუ გვნდა ჯეუფიდანაც გავიფინე, ჩაბა-ბასაც ჩავეცემ, ჩავალ სფორანგეში და ელისეის მინდორებზე ვისეირნებ“.

მიხეილ საბახტარაშვილი

საქართველოს XVI ეროვნული ჩემპიონატი ფეხბურთში

უმაღლესი ლიგა

1.	ტორპედო	9	6	3	0	15-3	21
2.	დინამო (თბ)	9	6	2	1	23-7	20
3.	თბილისი	9	5	2	2	19-12	17
4.	დინამო (ბთ)	9	5	2	2	15-6	17
5.	ლოკომოტივი	9	4	4	1	14-4	16
6.	ვიტ ჯორჯია	9	4	2	3	17-13	14
7.	სიონი	9	2	1	6	9-24	7
8.	ზესტაფონი	9	2	0	7	6-24	6
9.	დილა	9	1	1	7	6-17	4
10.	კოლხეთი	9	1	1	7	5-19	4

იხ. 80-ე გვ.

რედაქტორის სვეტი

სპორტის ადმინისტრაცია

ამ გამოთქმას უცხოეთის ბევრ ქვეყანაში ლაკონურად უსადაგებენ სპორტის ხელმძღვანელ ორგანოს. ეს ლათინური სიტყვა „უცხო სიტყვათა ლექსიკონში“ რამდენიმე განმარტებითაა შესული, მაგრამ ყველა მათგანში ფიგურირებს „მმართველობა“. საქართველოში, მართალია შეიქმნა კულტურისა და სპორტის სამინისტრო, რაც თავისთავად პროგრესული ნაბიჯია, მაგრამ, ამასთან, არსებობს სპორტის დეპარტამენტი, ანუ სპორტის ადმინისტრაცია, რომელიც არა მხოლოდ აიოლებს, არამედ, სრულყოფს და ეფექტურს ხდის სპორტის ხელმძღვანელობას ქვეყანაში. ასეთი სტრუქტურა რომ გამართლებული, ამაზე ქართულ სპორტში უკვე დამკვიდრებული მწყობრი სისტემა მეტყველებს, თუმცა, ეს სულაც არ ნიშნავს, რომ რეფორმის გზით სტრუქტურული სრულყოფა დასრულებულად შეიძლება ჩაითვალოს. კულტურისა და სპორტის სამინისტრო და მისი სიახლეები ადმინისტრაცია – სპორტის დეპარტამენტი დაბეჯითებით მიინეკენ წინ თავის საქმიანობაში პარობარებული ეჩნი, მაგრამ სიახლეთა ძიებით. ახალი ოლიმპიური ციკლი უკვე დაიწყო. როგორი იქნება, თუმცა, რატომ „როგორი იქნება“, პირდაპარ ვთქვათ, როგორია სამინისტროს და სპორტის სფეროში მისი ადმინისტრაციის როლი მომავალი ოლიმპიური თამაშების მზადების, საერთოდ, ქართული სპორტის წინსვლის პროცესში? მთავარია, საქმიანობის გაგრძელება იმ სტიმულით, რაც უკვე ისტორიის კუთვნილებად ქცეულა ოლიმპიადამ მოგვცა. ბუნებრივია, უმტკივნეულოდ უნდა გადავიტანოთ თაობათა ცვლით ნაკრები გუნდების გადახალისების პროცესი, არ ჩამოვრჩეთ მსოფლიოში სპორტის წინსვლის ტემპს, რაც მაღალი რანგის შეჯიბრებებში განუწყვეტელივ მონაწილეობასაც გულისხმობს და არ შევნებელთ ნიჭიერ სპორტსმენთა გამოვლენისთვის მომავალი ოლიმპიელების აღზრდისათვის პირობების გაუმჯობესებაზე ზრუნვა. მივაღწიოთ უფრო მაღალ შედეგებს ოლიმპიურ სარბიელზე – ამ დაკვეთას სახელმწიფოსგან იღებს კულტურისა და სპორტის სამინისტრო მთელი ჩვენი სპორტული ფლა და არა მხოლოდ სპორტული სამყარო, მის აღსრულებას კი უნდა ზნეობამდეყოს ეს აქამდე იყო, სპორტის ადმინისტრაციამ, საქართველოს სპორტის დეპარტამენტმა. აი, როგორ გვესახება სპორტის ადმინისტრაციის ამოცანა ახალ ოლიმპიურ ციკლში.

ეძებ რაში რჩეულთა ათეულში

კომენოვში სამბოლო მსოფლიო ჩემპიონატის დამთავრების შემდეგ დასახელეს ტურნირის 10 საუკეთესო მსაჯი, რომელთა შორის აღმოჩნდა სპართველის წარმომადგენელი. საქართველოს დამსაურეული მწვრთნელი, სერთაშორისო კატეგორიის მსაჯი **ეშილ რაში**. აღსანიშნავია, რომ ამ სპეციალისტს სხვა ტურნირებშიც დაუსაჯურებია ალიარება.

მელითი დაბრუნდა, თუმცა, მატჩი მიღწევაც შეიძლებოდა.

ფინანსური პრობლემების ფონზე ი. იაძეს საქმედ მიაჩნია გაეუქმებეუეთ ოლიმპიური ჩემპიონების სპართველოში დაბრუნების სპირობა, რადგან მათ უკვე მოუპოვეს თავიანთ დრო.

„ნაკრების ორი წევრი ბაგრი ჯანიაშვილი და არჩილ ჩიხვიძე უკვე ტოვებენ სპორტელს. კულტურისა და სპორტის სამინისტროს უნდა იზრუნოს ამ სახელოვანი ათლეტების სპორტდან ღირსეულ გაცილებაზე, რის თაობაზეც სპორტის დეპარტამენტის თავმჯდომარემ ირაკლი მემრახიშვილმა უკვე მიმართა თხოვნით სამინისტროს“ — განაკეთდა ი. იაძემ. მისივე თქმით, ეროვნული ნაკრები მალე სრულად გადახალისდება და გააბალვაზრდავდება.

ქუთაისელებს ერთი კვირა აღრთვეს

აგერ, ასე კერაგამოშვებით გამართული მატჩებით, რაგბში სპართველოს ეროვნული ჩემპიონატის მეხუთე ტურმაც მოაღწია. გასული შაბათს თბილისში, ვარკეთილის ბაზაზე „ლელომ“ ბათუმის „დათუზს“ უმასპინძლა. ორივე გუნდი ლიდერთა შორისაა. და, ამდენად, მატჩს, ცხადია, ინტერესი უნდა გამოეწვია. ასეც მოხდა, თავიდან 7:0 სტუმრები დაწინაურდნენ. მალე ლელოელებმა საკარიმო კარგად გამოიყენეს და ანგარიში გახდა 3:7. შეძლებოდა მეტის მიღწევაც, მაგრამ მასპინძლებმა რამდენიმე ხელსაყრელი საჭარიმოს რეალიზება ვერ მოახერხეს. სამაგიეროდ, ბათუმელებმა ისევ იყოთხეს და ანგარიში 14:3-მდე გაზარდეს. ეს უკვე სავანგარო იყო.

მეორე ნახევარში „ლელომ“ იპოვა, თავისი თავი, გააზრებულად წარმართა თამაში, რითაც სულ უფრო აეიწროვებდა მეტოქეს. მალე ანგარიში გახდა 8:14. მერე თამაში გარდამავალი უპირატესობით წარიმართა, ორივე გუნდს შეეძლო მოეგო ეს შეხვედრა. საბოლოოდ ეე წაგებული სტუმრები დარჩნენ, რომლებმაც ქუთაისი დაამარცხეს ქ. ბათუმი. გაიმარჯვა „ლელომ“ 20:19.

იმავე დღეს „ჯოჯები“ — „ლოკომოტივის“ მატჩი შეხდა. იცით, რომ „ლოკომოტივი“ სულ ახლო წარსულში, კვირის ეე უპირველესი სარაგბო გუნდი, შეხუთე ტურამდე ისევ რომორც ქუთაისის „აია“, ჩემპიონატის აეტაპსაიდან იყო. „ჯოჯებიც“ არ იყო ლიდერებში, თუმცა, ახლა მან ეს შანსი ხელიდან გაუშვა თუკი რკინიგზელებთან წარმატებას მიაღწევდა. თავიდანვე აშკარა იყო, რომ ამ მატჩში „ლოკომოტივი“ წარმატებას ხელიდან არ გაუშვებდა და ასეც მოხდა, 36:15 რკინიგზელთა სასარგებლოდ — პირველი გამარკვება და პირველი 2 ქულა მიმენარე ჩემპიონატში.

ამ ტურში კიდევ ერთი მატჩი უნდა შემდგარიყო — ქუთაისელებს „აკადემია“ უნდა მიეღო. ეს თამაში არ გაიმართა, მიზეზი კი ფედერაციამ ასე განმარკა: „ლტადიონი არ იყო მზად. ქუთაისელებს ერთი კვირა მიეცათ მოსამზადებლად, მაგრამ შეხვედრა გაიმართება არა „აიას“ სტადიონზე, არამედ სხვაგან!“.

მიმდინარეველი

1.	ლელო	5	3	1	1	149-102	7
2.	აკადემია	4	3	1	0	87:48	7
3.	დათუზი	5	3	0	2	82:57	6
4.	ჯოჯები	5	2	0	3	109:114	4
5.	ლოკომ.	4	1	0	3	62:80	2
6.	აია	3	0	0	3	35:143	0

თბილისი. სპორტი ყველასათვის!

და ეს არ ჰგავდა ზეიმს უწინდელს...

თბილისის მერიის კულტურისა და სპორტის სამსახურის (ფურცლის დაცით ოქტომბერი) სპორტის ახალმა ხელმძღვანელობამ, გია უდესიანის თაოსნობით, უკვე არაერთი შთამბეჭდავი ღონისძიებით და, საერთოდ, აქტიურობით დაგვამახსოვრა თავი. ამ სამსახურის ეგიდით და პირადად დაცით ოქტომბერის ყოველმხრივი მხარდაჭერით, გასახარად ფართოვდება სამოქმედო არეალი და სპორტულ-გამაჯანსაღებელი საშინაობის ორბიტაში ეკვეთა სულ უფრო მეტი სხვადასხვა ასაკისა და პროფესიის ადამიანი. ღონისძიებები კი, როგორც იტყვიან, ერთი მეორეზე უკეთესი და შთამბეჭდავია. 3 ოქტომბერს დედაქალაქში ნაზიმარი სპორტის დღეც არ ჰგავდა ადრინდელს. მხედველობაში გვაქვს არა მხოლოდ პროგრამის სიუხვე (სპორტის 14 სახეობა) და ხალხმრავლობა, არამედ ინტერესი, სრულიად ახლებური მიდგომა ასეთი ღონისძიებებისადმი. მოყლეთ ვიტყვით, როცა ერთ დაბახილზე რიგზე, დედაქალაქის სპორტმასაობრივი ღონისძიებების ამ ესპეციტრში, ამდენი ადამიანი, მათ შორის შეზღუდული შესაძლებლობის პირები ხალისით იკრიბებიან, უკვე ბევრს ნიშნავს, ეს უკვე ორგანიზატორთა დიდი გამარჯვებაა.

და კიდევ, რაც დრო გადის, სულ უფრო ფართოვდება სპონსორთა წრე. სამედიცინო მომსახურებას, ტრადიციულად, უსასყიდლოდ, თავის თავზე იღებს „შპს თბილისის სასწრაფო სამედიცინო დახმარების ცენტრი" (დირექტორი დაცით გუელესიანი). ფარმაცევტულმა კომპანია ჯეჯ-ის (გენ. დირექტორი ალექსანდრე მორჩილაძე) მონაწილეებს ესოდენ საჭირო პრეპარატი „როდასკონი", სხვა ფასიანი სუვენირები და ფორმის 200-მდე მაისური დაურიგა საზეიმოდ.

ღონისძიებას ესწრებოდნენ საქართველოს კულტურისა და სპორტის მინისტრის მოადგილე თამარ თეზაძე, სპორტის დეპარტამენტის თავმჯდომარე ირაკლი მემარაიშვილი, თბილისის საკრებულოს წევრი რევაზ აიწურაძე.

„ახლა თბილისკაპიტანთა სეზონი ვეძახებით, პროგრამას დავმატება 6-7 სპორტის სახეობა, მაღალ დონეზე ჩატარებით წვეთმფლთა საშემოდგომო სპარტაკიადას. აქვალის ბაგშვთა კოლონიაში ჩაეტანთ სპორტულ ინვენტარს, იქვარ მოზარდებს შეეხვედრებით ცნობილ სპორტსმენებს," — თქვა გიორგი უდესიანმა.

ც. ბაძრაძე

ფოტოები ელდარ მაღლახაშვილისა

სკანდირება „ლელოზე"

(ნაკვეთილი ამბავი მშობლიურ რედაქციაში)

... ეს მოხდა რამდენიმე წლის წინათ...

გაზაფხულის მშვენიერი დილა თენდებოდა, „ცა ლაჟვარდ", შინ ვისვენებდი.

საღარბაზოს ზარმა დარეკა. კარები გავაღე.

მაღალი, ახოვანი, ღამაზი ჭაბუკი იდგა: — შეიძლება?

ნაცნობი თვალები... ნაცნობი სახე... ღიმილი...

— მობრძანდით!.. ვინ ბრძანდებით?..

— ქართლოს ძია, მე გოგლა ვარ!.. თავზარი დამეცა:

— გოგლა? დიდი გოგლასი რა ხარ, შვილო?!

— შვილი შვილი. პაპა გოგლასთანაც ბევრჯერ გითამაშიათ, მახსოვს.

ცოლს გავძახე: — თალიკო! მოგეხედე აქეთ! გოგლა ბავშვობაში.

— მობრძანდი, გენაცვალე... როგორ ბაგშვი გოგლას იცინცხე, შვილო.

— მარტო არა ვარ...

— მოიყვანე, ვინც გინდა! ნესტანისა ხარ? სად არიან შენი ამხანაგები?

— ბევრნი ვართ. დაბლა მიცდიან, ქუჩაში.

— ო! ყავა და ხაჭაპური?..

— არა, გმადლობთ. ჩვენ სკანდირება გვინდა.

— რა სკანდირება?..

— აი, სტადიონებზე რო ყვირიან ხოლმე, თავგადაკლული გულშემატკივრები.

— შვილო, ჩემ დროს რომ ყვიროდნენ, ისე აღარ ყვირიან...

— თქვენ დროს რას ყვიროდნენ?

— სუდია — ფანტომას! სუდია ნა გარშოკ! სუდია კიკა, სპორია...

— არა, ქართლოს ძია! სხვა რამე გვინდა! თქვენ შსოფლიო გაგეი მოელინა... გუნდის გამაშნევებელი ყავა მიიროშვეგ, დაგეხმარებით: გაიკვდა.

— ძია, მსოფლიოს ნაკრებ გუნდებს თავის გულშემატკივრები ჰყავთ

— ჰო, შვილო. იმათ „ფანები" და „სტეფოზები" ქქვიან.

— მერე? საქართველოს ნაკრებმა რა დაიშავა?!

— მართალი ხარ. ბრაზილიელები მაეჩის დროს ყვირიან: „ბრაზილ!! ბრაზილია!!!"

— არგენტინელები?

— „არ-ხენ-ტინა"!" „არ-ხენ-ტინა!!!" „არ-ხენტინა!"

— ჰოლანდია!?

— „ნეი-დერ-ლანდ-ხოლანდ!!! ნეიდერ-ლანდ!!! ხოლანდ!"

და ინგლისელები — „ინგ-ლანდ!!! ინგ-ლანდ!!!" ... იტალია — „ფორეა, იტალია!!!" „ფორეა, იტალია!" გერმანიაში — „ფოიწლანდ!!" „ხორ". სკანდირება უნდა იყოს ეროვნულიც და ბეკედივით მოკვთილიც...

— ჩვენ რა დაეძახოთ? „მაროფ-ნნნიე?..."

... გამახსენდა გაზეთ „ლელოს" დაბადება — გენეზისი, პირველი ნომერი... მაშინ მეც „ცოცხალი ვიყავი", „ლელოს" მიხეილ კაკაბაძე რედაქტორობდა, მერე სხვები და სხვები...

... გამახსენდა „ლელოს" ახალსახლობა ელბაჭიძის დაძმარზე. მედამ მოსიყვარულე ზურიკო ჯაფარიძე, ფეხბურთის მოუსყიდველი მემატიანე — ბიჭიკო ქორქია, კალათბურთის დიდი სტატისტიკი — ნოდარ გუდუშვილი, ბრწყინვალე მსოფლიო მასშტაბის კარიკატურისტი — გოგლა ფირცხალავა, რეჟისორი და სპორტის ამაგდარი — ირაკლი უგულავა, „დინამოს" სტადიონზე აღრაფერებული-აღიარებული პრაფი-სორა!!! — მიშა ზარგარიანი... ვიფიქრე, ვიფიქრე, მაგრამ...

არაქა, რუსთაველი!!! შოთა... გვიშველე!

„ხელმარჯვედ სცემდეს ჩოგანსა, — იხმაროს დიდი გმირობას!" აჰ?ა რა!... ეს გაუთვნის ჩოგბერთის, — ტენისს. ჩოგბერთის კორტის შესავალზე, ატამზლებენტის თალის კამარაზე აცეცხლეან ნეინის რეკლამად გამოდგება.

— ე ბიჭო, ყავა გაცივდა!.. გალაკტონი?? დაახლებით აღვადგინე:

„ორ ზღვას შორის ძველთაგანვე საოცარი იყო ღელო — ის გადარჩა, და სახელად ეწოდება საქართველო!"

არა ახლა XXI საუკუნეა:

ახალი რითმებია საჭირო. „შიდა რითმები"...

მაგალითად, „პოკლადი" და „ნიკლაძე"... დავტაკვე, სიდიადე — უბრალოებაშია — განა ასე არ აწყობა აინშტაინმა დედამიწა? იღიან ღეჭავენ ცრემლები ახლავე, ერთბაშად ეფეთქებიდი.

და უცბად ბრწყინვალე იდეა-თავში.

„ღე-ლი!!!" „ღე-ლი!!!" „სა-ქართველო!!!

„ტერიკა"!!!

პატარა გოგლა (გოგლა II) წამოხტა არც დაგეგმვიდობა. სადარბაზოს კარს ეცა.

ვიდრე რამეს მოვიფიქრებდი, ქუჩის აივანზე გავედი და გადავხედე ბელინსკის ქუჩას:

— გამარჯობათ, ბიჭებო!

და მომზადებულმა პასუხმაც არ დააფრენა:

— „ლელი!!!" „ლელი!!!" „სა-ქართველო!" პლიუს ოვაცია! შეჯუხარე ტაში. „სა-ქარ-თვე-ლო"... „სა-ქარ-თველო!!!"

... შემდეგ ეს სკანდირება „გაეკრა" პარტიულ შეკრებებზე, სპორტულ ასპარეზობებზე... მიტინგებზეც... ეხებინერესი ეიყვი.

... 9 აპრილს სიმაღის ცრემლები მცვიოდა „ლელო"... „ლელო" — „სა-ქარ-თვე-ლო!!!"... „სა-ქარ-თვე-ლო!"...

წინ მიგვიძღოდა მიტინგის მონაწილეებს. ეტიროდი (ოჯახით)

გვკვროდა — გაბრწყინებოდა იბერია! კარგი ვაქაცებიც ტიროდნენ!.... რა თქმა უნდა, გაბრწყინდება საქართველო. ქართული „ლელოც", ქართული სპორტიც, ქართული მეცნიერებაც, ქართული მწერლობაც, დიდი ფეხბურთიც, სიმღერებიც, ცეკვებიც, ხელოვნებაც, ქართული სულიერებაც... საქართველოს გამარჯვების გამარჯვებას გაუმარჯოს!..

„ლელო" — „ლელო" !!! „სა-ქართველო!!!"...

„ადვილად იტყვის ენაო"...

P.S.

პატივცემული რედაქტორო, ბატონო თენგიზ!

მოგეხსენებათ, ბატონო თენგიზ, მთელი ბიჭობა მიწერია ფეხბურთზე. ბევრი ვიფიქრე, ვიფიქრე, ვიფიქრე,

დაუვიწყარი ფალავანი

წლეულს დაბადებიდან 70 წელი შეუსრულდებოდა სახელოვან ქართველ ფალავანს, ქართული სპორტის დიდებულ წარმომადგენელს, სოროგის ოსებიანს გურამ გოგუჯიშვილს

წლების მანძილზე ნიჭიერი ათლეტი სასახელო წარმატებებს აღწევდა საქიდაო ხალიჩაზე. მაყურებელს მოსწონდა ჩვენი თანამემამულის ჭიდაობის მაღალი კლასი, დახვეწილი ტექნიკა, შესანიშნავი ფიზიკური მონაცემები და, რაც მთავარია, გამარჯვების დაუოკებელი ენთი. ჯერ კიდევ ქ ონის საშუალო სკოლის მოსწავლემ პირველი სპორტული ნაბიჯები მშობლიურ ქალაქში გადადგა, ხოლო შემდეგ ქუთაისის სასოფლო-სამეურნეო ინსტიტუტის სტუდენტი, სახელოვანი მწერლისთვის ილია ბობოხიძის შვილიშვილი გახდა. ყველფერი ეს გასული საუკუნის 50-იან წლებში ხდება, როცა ომის შემდგომი წლების ახალი თაობა — ლეგენდარული ფალავნები გივი კარტოზია, ვახტანგ ბალავაძე, მირიან ცაღლაშანიძე, ვალერიან გვიანე, გოგი სხირტლაძე და სხვები მრისხანე ძალას წარმოადგენდნენ მსოფლიოს საჭიდაო არენაზე.

ილია ბობოხიძის შეგირდები გურამ გობეჯიშვილი, თემურ ხითარიშვილი, გიორგი სინაურიძე, ბაქსან ლეკვეიშვილი, მურთაზ ასათიანი და სხვები ყოველდღიურ წვრთნასა და ვარჯიშში ყალიბდებოდნენ მაღალი კლასის ოსტატებად, წარმატებით ასპარეზობდნენ ჯერ რესპუბლიკურ, ხოლო შემდეგ საკავშირო სარბიელზე. აღსანიშნავია, რომ გურამ გობეჯიშვილმა არაერთხელ ისახელა წარმატებით ჯერ სპორტსზოგადოება „ბურევესტნიკის“, ხოლო შემდეგ სპორტსზოგადოება „სპარტაკის“ ცენტრალური საბჭოს პირველობებზე. სწორედ მაშინ დაიდგა თვალი საკავშირო ნაკრების თავკაცებმა ჩვენს თანამემამულეს და უმის წინააღმდეგ ტენთვის სანიტარესო ჩანაწერები გააკეთეს.

1957 წელს მოსკოვში გამართულ თავისუფალი სტილის ხუთკაციან საკავშირო პირველობაზე წარმატებით აიღო სტარტი. ისეთი სახელოვანი ფალავნების დამარცხება, როგორებიც იყვნენ ბელარუსი ნ. აშცინოვი, ლატვიელი ი. ეიდინიში, ესტონელი ე. საარი, უკრაინელი ნ. კოშოი დიდძალ ძალისხმევას და ენერგიას მოითხოვდა. ნახევარფინალში მოულოდნელი მარცხის შემდეგ გურამ გობეჯიშვილმა სპპატიო მესამე ადგილი და ბრინჯაოს მედალი დაისაკუთრა. ერთი წლის შემდეგ ქარაველმა ფალავანმა ბრწყინვალედ იასპარეზა თბილისში გამართულ თავისუფალი სტილის ხუთკაციანი მორიგ საკავშირო ჩემპიონატზე. მისთვის ჩვეულ 79 კილოგრამ წონით კატეგორიაში ქუთაისელ ფალავანს ტოლი არ ჰყავდა. მან გზადაგზა ჩამოიშორა ოქროს მედლების მაძიებელი ფალავნები, ერთ დროს ქუთაისელი, მაგრამ მაშინ მოსკოვში მცხოვრები და დედაქალაქის ვენდის სახელით მოასპარეზე კოტე ნიჟარაძე, ჩრდილოეთ ოსეთის წარმომადგენელი ტ. ბახაროვი, უკრაინაში მცხოვრები ქართველი ფალავანი დ. მინდიაშვილი, ხოლო ფინალში საქვეყნოდ ცნობილი ათლეტის თანამემამულე გიორგი სხირტლაძეს შეხვდა. სპორტულად დაძაბული და საინტერესო შეხვედრა გურამ გობეჯიშვილის გამარჯვებით დამთავრდა. ქვეყნის ჩემპიონობა და ოქროს მედალი ღირსეულად მოიპოვა ქართველმა ფალავანმა. გასული საუკუნის 60-იან წლებში ქუთაისსი ფალავნები დიდი ავტორიტეტით სარგებლობდნენ არამარტო ჩვენს ქვეყანაში, არამედ მის ფარგლებს გარეთაც. არც ის იყო გასაკვირი, რომ საქალაქთაშორისო თუ საერთაშორისო შეხვედრების ხასტარებლად ქუთაისის ხშირი სტუმრები იყვნენ მოსკოველი, უკრაინელი, სომეხი, ესტონელი, რუმინელი ფალავნები და სხვები. 1958 წელს ქუთაისს სპორტსზოგადოება „ტრუდის“ თავისუფალი და კლასიკური სტილის მოჭიდავეები ეწვია. მასპინძლებმა იმარჯვეს როგორც თავისუფალი, ისე კლასიკური სტილის მოჭიდავეებთან. ამ გამარჯვებაში თავისი წვლილი გურამ გობეჯიშვილმა შეიტანა.

1959 წლის სექტემბრის მეორე ხახეკარში ქუთაისის საასპარეზოდ სსრ კავშირის თავისუფალი სტილის მოჭიდავეთა ნაკრები გუნდი ესტუმრა. ქუთათურებმა ძლიერი წინააღმდეგობა გაუწიეს ეროსილელ მეტოქეს, მართალია სამატჩო შეხვედრა სსრ კავშირის ნაკრები — ქუთაისის ნაკრები სტუმრების გამარჯვებით დამთავრდა ანგარიშით 5,5:3,5, მაგრამ სპორტის მოყვარულებს სამუდამოდ დაამახსოვრდათ საშუალო წონაში მოასპარეზე გურამ გობეჯიშვილის ბრწყინვალე გამარჯვება, რომელმაც თავისი საფარელი ლეკვითი ოსტატურად აიტაცა საერთაშორისო კლასის სპორტის ოსტატი ვ. გალიანი და „მიჰპაკვა“ იგი ლეკის.

1960 წელს ქვეყნის საკავშირო ჩემპიონატზე კვლავ წარმატებით იასპარეზა სახელოვანმა ფალავანმა, 79 კილოგრამ წონის ფალავანთა შორის გურამ გობეჯიშვილმა. თანმიმდევრობით დაამარცხა თბილისელი დ. დავლიანიძე, ბელორუსელი ვ. ლუტუნი, მოსკოველი ა. ავაძეკიანი, ორჯონიკიძელი ა. კუჩიევი, ხოლო ფინალში ძველ მეტოქეს თანამემამულე გ. სხირტლაძს შეხვდა. დაძაბულ ბრძოლაში თბილისელმა ფალავანმა რევანში აიღო ორი წლის წინათ დამარცხებისათვის, ხოლო ქუთაისელ ფალავანს ვერცხლის მედალი ხვდა წილად. საბჭოთა კავშირის ხალხთა მესამე სპარტაკიადაზე გურამ გობეჯიშვილმა მესამე ადგილი დაისაკუთრა.

1961 წელს იანვრიდან მოჭიდავეთა მსოფლიო მორიგ ჩემპიონატს უმასპინძლდა. ამომავალი ზვსკვნის საასპარეზოდ 21 ქვეყნის 200-ზე მეტი სპორტსმენი ესტუმრა. საშუალო წონით კატეგორიაში საბჭოთა კავშირის ნაკრების გუნდის სპორტულ ღირსებას გურამ გობეჯიშვილი იცავდა, იმ პერიოდში სახელოვანი ფალავანი ბრწყინვალე სპორტულ ფორმაში იყო და სპეციალისტები მსოფლიო ჩემპიონობის ერთ-ერთ რეალურ კანდიდატად მიიჩნევდნენ, სამწუხაროდ, ფორტუნამ ზურგი აქცია ქართველ ფალავანს და მსოფლიო ჩემპიონატის დაწყებამდე რამდენიმე დღით ადრე ერთ-ერთი ვარჯიშის დროს ფეხი დაუზიანდა. ტრავმა სერიოზული აღმოჩნდა. ძლიერი ტკივილები მოსვენებას უკარგავდა ქართველ ფალავანს. ექიმები ყველფერს აკეთებდნენ, რომ მოჭიდაობისთვის ტკივილები გაეყუჩებინათ. ბუნებრივია, ასეთ დროს მისგან ოქროს მედლის მოპოვების არავინ მოითხოვდა. მთავარი იყო მხოლოდ გუნდის ინტერესებისთვის გამოსულიყო საქიდაო ხალიჩაზე მტკივნეული ფეხით.

მსოფლიოს ორგზის ჩემპიონის ვახტანგ ბალავაძის მოგონებიდან:

„ყველას გული დაგვწყდება ჩვენი მეგობრის გურამ გობეჯიშვილის გაუვალისწინებელმა და მოულოდნელმა ტრავმამ. ფალავანი იძულებული იყო ეასპარეზა, რომ გუნდს მის წონით კატეგორიაში ნული არ მიეცა, რაც საბოლოოდ ცუდად იმოქმედებდა გუნდურ ასპარეზობაზე, სულით ძლიერმა რაინდმა ჯერ საკუთარ ტკივილებს სძლია, ხოლო შემდეგ წარმატებით იასპარეზა მეოთხე წრემდე.“

წარმოუდგენელია, მაგრამ ფაქტია, რომ ტრავმირებულმა ფალავანმა სტარტი წარმატებით აიღო. საშუალო წონაში მისი პირველი მეტოქე იაპონელი ისაკაკა იყო, რომელსაც თანამემამულეები მხურვალედ უვერდნენ მხარს. მიუხედავად ამისა, გობეჯიშვილმა ჩოქ-ჭერში საგრძნობ უპირატესობას მიაღწია და გამარჯვებისთვის საჭირო ქულები დააგროვა. მეოთხე წრის შემდეგ, ფეხის მძიმე ტკივილის გამო, იძულებული იყო ასპარეზობა შეწყვიტა.

საბოლოო ჯამში ქართველმა ფალავანმა დაიკავა V ადგილი, რაც იმას ნიშნავს, რომ არა ფეხის მძიმე ტრავმა ოქროს მედლის ღირსეული კანდიდატი იყო.

მრავალ საერთაშორისო ტურნირებშიც მიუღია მონაწილეობა და არაერთი წარმატებისთვის მიუღწევია. ქუთაისის სპორტული მუზეუმის ექსპოზიციას სანტერესო ადგილი უკავია სუვენირები ამ ქვეყანში ტურნეს დროს.

1967 წელს ქართველ ფალავანს ჭიდაობისათვის თავი დანებებული ჰ ჭონდა, მაგრამ ქვეყნის სპორტული ინტერესებიდან გამომდინარე, ხალხთა მე-4 სპარტაკიადაზეც ისპარეზა, ამჯერად უკვე 97 კილოგრამ წონითი კატეგორიის ზემოთ ზემძიმე წონის ფალავანთა შორის. არც იქ შეურცხვენია თავი ჭიდაობის ვეტერანს, სადაც სპპატიო მე-5 ადგილი დაიკავა.

შეიძლება თამამად ითქვას, რომ სახელოვან მამულიშვილს დიდი ღვწლი მიუძღვის სახელოვან მწერლობელ გიორგი ბოგდანოვთან ერთად ბაღდათის რაიონში ჭიდაობის დადგმების და აღორძინების საქმეში. ლეგენდარული ფალავნის, მიშიკო მაჩაბლის მშობლიური რაიონის ამ დიდი წვლილწყვის ნამდვილად ღირსი იყო. სწორედ ჩვენი თანამემამულების გურამ გობეჯიშვილის და გიორგი ბოგდანოვის დიდი დამსახურებაა, რომ შემდგომ ბაღდათელი ფალავნები გამოჩნდნენ ჯერ რესპუბლიკურ ასპარეზზე, ხოლო შემდეგ მსოფლიო ასპარეზზეც კი.

სამწუხაროდ, ადრე წავიდა ჩვენგან სანდო ხალხის მშვენება, რაც მთავარია, მის მიერ შრომით და ბრძოლით განვლილ გზას დავიწყება არ უწერია.

ზურაბ ჯავახაძე

«ხვამლი» საუკეთესოა

განსაკუთრებული მასობრიობით გამოირჩეოდა ქ. ცაგერის სტადიონზე გამართული შეჯიბრება მინიფუტბურთში, რომელშიც მონაწილეობდა რაიონის 16 გუნდი. პირველობა მოიპოვა ცაგერის „ხვამლის“ გუნდმა, მეორე იყო სოფელ ჩხუტელაის, მესამე – ლეჩხუმელ სტუდენტთა გუნდი. „ხვამლის“ ფუხბურთელებს გადაეცათ რაიონული გამგეობის მიერ დაწესებული გარდამავალი თასი.

სწორება თერჯოლის საკრებულოებზე!

რაიონის ფიზკულტურის კომიტეტის ინიციატივით ჩატარდა სპარტაკიადა სპორტის 11 სახეობაში სოფლების საკრებულოების ნაკრებ გუნდებს შორის. პროგრამაში შედიოდა ჭადრაკი, შაში, მაგიდის ნოგბერაი, ტყვიით სროლა, ნარდი, თავისუფალი ჭიდაობა, ფრენბურთი, კალათბურთი, მინიფუტბური, მკლავჭიდი, მძლეოსნობა. 11 სახეობიდან სპარტაკიადის ჩათლონში შედიოდა სპორტის 8 სახეობაში ნაკრებები სპეციფიკო შეჯიბრები.

წარმატებით ისპარეზა და სპარტაკიადა დამაჯერებლად მოიგო ქ. თერჯოლის საკრებულოს წარმომადგენლებმა (გამგებელი მეცნიერ წარმომადგენელი კოტე ჩარკვიშვილი) — 168 ქულა, მეორე იყო ჩხარის საკრებულო (გამგებელი ანდრო ზარხიძე) — 152, მესამე — ბარდუბნის საკრებულო (გამგებელი ფრიდონ გვენეტაძე). წარმომადგენელი რომან ბარდულიძე) — 147, მეოთხე — ახალთერჯოლის საკრებულო (გამგებელი მირიან ბუცხრიკიძე, წარმომადგენელი ზურაბ გიორგაძე) — 130, მეხუთე — ალისუბნის საკრებულო (გამგებელი ტარიელ ფანჩულიძე, წარმომადგენელი ზურაბ რობაქიძე) — 129.

დებუტანის თანამშრომლის სპორტის ცალკეულ სახეობაში, როგორც გუნდურ, ისე პირად პირველობებში გამარჯვებულის გადაცემ რაინის სპორტკომიტეტის (თავმჯდომარე ვალერი გოგიაშვილი) მიერ დაწესებული ფასიანი სანუკვები და შესაბამისი ხარისხის დიპლომები.

თერჯოლის ცენტრალურ სტადიონზე „მსოფლიო გულის დღისადმი“ მიძღვნილი მძლეოსნური კროსის დამთავრების შემდეგ შედგა სპარტაკიადაში გამარჯვებული პირველ-მეხუთე ადგილებზე გასული გუნდების დაჯილდოების ცერემონიალი. ფასიანი სანუკვები და დიპლომები გამარჯვებულებს გადასცა სპარტაკიადის მთავარმა მსაჯმა თენგიზ ხაჭაპურიძემ.

კოტე ჩარკვიშვილი, „ლელოს“ კორ. თერჯოლა.

ბავშვთა ფეხბურთი

„ნორჩი დინამოელის“ საფეხბურთო სკოლა სასახელო ტრადიციის ერთგული რჩება. ამ სკოლაში ქართული ფეხბურთის არაერთი თაობა აღიზარდა, რომლებმაც სახელი გაუთქვეს შვიდწლიან სკოლას და მთელ ქვეყანას. თაობათა მემკვიდრეობას ახლა აქ რამდენიმე ასაკის ჯგუფები აგრძელებენ. უკვე თანატოლთა შორის არაერთ ასპარეზობაში გამოიჩინეს თავი 1990 და 1991 წლებში დაბადებულ ჭაბუკთა გუნდებმა. ახლახან „ყველის დღესთან“ დაკავშირებით 1990-წლიანებმა (ზედა ფოტოზე, მწვრთნელი ი. ბარამიძე) ამხანაგური მატჩი გამართეს ერთი წლით უმცროსთა გუნდთან (მწვრთნელი ი. გაგუა). ამ ასაკში ერთი წელი სხეობა უკვე ბევრს ნიშნავს. გამარჯვება უფროსებს დარჩათ — 4-1. გეტლაწყვეტილები არც უმცროსების დარჩენილან — მატჩის შემდეგ გამარჯვებულებთან ერთად მთაც გადაეცათ ფასიანი საჩუქრები.

ფოტოები რომპრტ ბაგოთანია.

საქართველოს პროფესიული ფეხბურთის ლიგა

Coca-Cola
ოფიციალური სპონსორი

უკრაინა – საქართველო
სამზადისი უკრაინისთვის

თბილისში ჩამოსულმა საქართველოს ეროვნული ნაკრების თავკაცმა **ალექ ეირესმა** ჟურნალისტებთან პირველივე შეხვედრისას ის 21 ფეხბურთელი დაასახელა, ვინც 7 ოქტომბრიდან სასტუმრო „ბატუმში“ შეიკრიბება და უკრაინელებთან 13 ოქტომბრის შესარჩევი მატჩისთვის მოემზადება. მეტოქის შეფასებისას ეირესმა კონკრეტულად ილაპარაკა. — „უკრაინის ნაკრები საკმაოდ ორგანიზებული გუნდია. ჩვენისგან ბერძნების ეთამაშებიან და შეიძლება ვთქვა, რომ ბერძნებთან ორმაგი ძალისხმევა დაჭირდებათ. ჩვენ ბატონობას ველით და ვფიქრობ, ამისთვის ჯერ ძირითადი ლიდერებიდან ვინ ჯანმრთელია და ვინ – არა. ჩვენს ნაკრებში არ იქნება დისკვალიფიცირებული ფალი, საკმაოდ სერიოზულადაა დაზიანებული ზაზნაშვილი, შედარებით მსუბუქად – ჯამარაული. ორი ძირითადი მეკარის არყოფნაში დაცვის ცენტრში შეიძლება ასათინმა ითამაშოს. თავდასმამდეც რაოდენობასაც შეგხვდნენ ვითარებით განსაზღვრავენ მწვრთნელები. ვირტუოზ მატჩამდე უკრაინელთა შეხვედრების ვიდეო ჩანაწერებს შეისწავლის. შედეგს რაც შეეხება, ფრანგი უკრაინელებს მასპინძლობის პირობაზე ფაქორატებად მიაჩნევს, მაგრამ ფარ-ხმალის დაკრას არ აპირებს და სურს ლეგიონად თუნდაც ერთი ქულა წამოიღოს. — „ლობონის გუნდის ბერძნებთან პაექრობაც თუ ფრედ დასრულდება, ძალიან კარგი იქნება“ — განაცხადა ეირესმა. ჩვენი გუნდის ხუთდღიანი შეკრებისას პრესის წარმომადგენლებთან მუდმივი კავშირი დამყარდება და პრესკონფერენციები ყოველდღე. 16 საათზე ჩატარება. ნაკრები ღვივდა 11 ოქტომბერს („ლეგლის“ წინა ნომერში გაიპარა ფუნქტუმება თვესთან დაკავშირებით. **რედ.**) გიმზადებათ. მანამდე, 14 საათზე, ეირესი და კომპანია მასმედიის ბოლოჯერ შეხვდებიან. გუნდი ორჯერად ვარჯიშებს დიღმის „დინამოს“ ბაზაზე და „ოლიმპის“ სტადიონზე ჩატარებს. ქართველი ფეხბურთელი უკრაინაში ერთ კვირაში, ორშაბათს, 16 საათზე გაფრინდება.

გორა ტუფუნჯას ახალგაზრდული ნაკრები კი 8 ოქტომბერს სასტუმრო „სიმპატიაში“ დაბინავდება და შეკრებასაც დაიწყებს. გუნდი წერთნების დილიმში, „ოლიმპიის“ სტადიონზე გაიკლის, შუადღეზოლას მწვრთნელი ოდნავ მოგვიანებით, პირველივე პრეს-კონფერენციაზე გამოაცხადებს.

ალექ ეირესმა კი ძირითადად იმ ფეხბურთელებს მოუხმო, ვინც თურქებთან და ალბანელებთან გამოსცადა.

მეკარეები: აკაკი დეკაძე („ობილის“), გიორგი ლომაია („ჩხმი“, რუსეთი), ზვიად ცუტაია („ტორპედო“); **მცველები:** ზურაბ ბიზანიშვილი („რუხნჯრის“, შოტლანდია), ოთარ ბიზანიშვილი („დინამო“ რუსეთი), ჯაბა მჟავანაძე („ანჟი“, რუსეთი), ლაშა სალუქვაძე („დინამო“, თბილისი, საქართველო), გიგი ცკიტიშვილი („ობილი“), დავით კვირკველია („დინამო“ თბილისი, საქართველო), გიორგი შაშიაშვილი („დინამო“, თბილისი, საქართველო); **ნახევარმცველები:** ლევან კობიაშვილი („შალკე“, გერმანია), ლევან ცქიტიშვილი („ფრანკფურტი“, გერმანია), გიორგი ჯამარაული („მეტალურგი“, დონეცკი, უკრაინა), ლადო ბურდული („ლოკომოტივი“, საქართველო), ჯაბა კანკავა („დინამო“, თბილისი, საქართველო), მალხაზ ასათიანი („ლოკომოტივი“, რუსეთი), ალექსანდრე რეხვიაშვილი („ენერგისპილი“, ლატვია); **თავდასხმელები:** ალექსანდრე იაშვილი („ფრანბურგი“, გერმანია), გიორგი დემურიძე (მეტალურგი, დონეცკი, უკრაინა), ლაშა ჯავონია („მეტალისტი“, უკრაინა), შოთა არველაძე („ჩერნჯრის“ შოტლანდია).

„ტორპედო“ დაუმარცხებელია და პირველია

მეცხრე ტურის ერთ-ერთი ცენტრალური მატჩი ავლაბარში შედგა. ლიდერთა პაექრობა სანახაობრივი და საკმაოდ უშედეგოდო გამოდგა. „ოლიმპის“ სტადიონზე თელთან ერთად „სისხლიც დაიღვარა“. თბილისელი სანერი იაშვილისა და ქეთაისელი დეკით გამეზარდაშვილის ერთ-ერთი ორთაბრძოლისას ფეხბურთელები ერთმანეთის დაჯახებენ და სტუმარს გატეხილ თავზე სფენი დაადეს. მანამდე, მეტოქეებმა გულებიც გაცვალეს და სახიფათო შეტევებიც თამაში მასპინძლების ირიგებით დაიწყო. გოლის გატანას ცდილობდნენ მოკამე და იაშვილი, მაგრამ მათი შეტევები სტურუს კარისთვის განსაკუთრებით სახიფათო არ ყოფილა. სტუმრებმა კი, თითქმის პირველივე შეტევა გოლით დაასრულეს. თბილისელები თავიანთი სპარიზმო მოეწონა სიახლოვეს დაჯარიშნენ. სპარიზმი დარტყმა ოსტატურად შეასრულა ქეთაისელმა ბოლქვაძემ. მასპინძლებს ვერც ცოცხალი კედლის აღმართვამ, ვერც დეკაძის ნახტომმა უშველა. სტუმრები დაწინაურდნენ და მატჩის დარჩენილ დროში ძირითადად ანგარიშის შენარჩუნებას ცდილობდნენ. მიღებული გოლის მერე „თბილისი“ სანგრძნობლად გააქტიურდა. თუმცა, გარდატეხის შეტანა და ანგარიშის გათანაბება მხოლოდ მეორე ტაიმში შეძლო. დევდრიანმა ცვლილება დროულად გააკეთა და შინდირზე სამიოდე წუთის შემოსულმა ჭიკიამ ჩინებული დარტყმით ანგარიში გაიყანა. მაგრამ ფრე მასპინძლებს ხელს არ აძლევდათ და ისინიც უტიფდნენ, სტუმრები თითქმის მთელი ძალებით თავს იცავდნენ და სასურველი ანგარიშიც შეინარჩუნეს. „ტორპედომ“ კონკურენტთან პაექრობაში შინ ქულა წაიღო, პირველი წრიც დაუმარცხებლად ჩაამთავრა და თბილისის „დინამოს“ ისევ გაუსწრო. „თბილისმა“ კი მარცხით, ვერ მოიგო, მაგრამ ცხრილში მესამე საფეხური მაინც შეინარჩუნა.

საქართველოს XVI ეროვნული ჩემპიონატი ფეხბურთში
IX ტური
უმაღლესი ლიგა

IX ტურის სტატისტიკა

თბილისი. 2 ოქტომბერი. სტადიონი „ოლიმპი“. 1500 მაყურებელი

თბილისი – ტორპედო 1-1

თბილისი: დეკაძე, მჭედლიშვილი, ელიავა (აფციაური, 52), ს. ორბელაძე, ლოლაძე (მაკუჩაძე, 72), მესხი (ჭიპა, 57), გოგიტა გოგუა, გვენაი, ხოჭავა, მიქაძე, ი. იაშვილი.

ტორპედო: სტურუა, ლ. მერებაშვილი, ს. თოდუა, ებრალიძე, ნერგაძე, გამეზარდაშვილი (გ. დარსაძე, 87), ბაბუნაშვილი, ბოლქვაძე, კოშკაძე (შუმლიძე, 79), გ. მეგრელაძე, მემარნიშვილი (რევიშვილი, 72).

გოლები: 0-1 ბოლქვაძე (13), 1-1 ჭიპა (59).

გააფრთხილეს: გვენაძე (37).

მსაჯი: ა. მეშკოვი (თბილისი).

მეხუთე. 2 ოქტომბერი. სტადიონი „არმაზი“. 200 მაყურებელი

ვიტ ჯორჯია – ზესტაფონი 4-0

ვიტ ჯორჯია: მერკანი, კუპატაშვილი (ვ. გოცაძე, 36), კვაბაძე, ინწკირველი, იმედაშვილი, დათუნაშვილი, ლ. ნოზაძე (ლ. კვარაცხელია, 70), დიღმელაშვილი, გველესიანი, ე. მერებაშვილი, ადამია (სახოკია, 79).

ზესტაფონი: ცინაძე, რაქვიაშვილი, ძაბანაშვილი, სიდამონიძე, გვარეჩიძე, თუთარაშინე, სულაკაძე, შუგუნიძე (მელიქიანი, 62), გ. ქუთათელაძე (ბერეულიძე, 54), ბესარაშვილი, კვერნაძე (ჭაფარიძე, 51).

გოლები: 1-0 ე. მერებაშვილი (32), 2-0, 3-0 ადამია (55,67), 4-0 ე. მერებაშვილი (82). 26-ე წუთზე პენალტი ვერ გაიტანა შუგუნიძემ.

გააფრთხილეს: რაქვიაშვილი (27), ბესარაშვილი (43), კვარაცხელია (71).

მსაჯი: ლ. სილაგაძე (თბილისი).

გორი. 2 ოქტომბერი. თ. ბურჯანაძის სახელობის სტადიონი. 500 მაყურებელი.

დილა – ლოკომოტივი 0-0

დილა: სოსნოშვილი, მგელაძე, გ. ლომიძე, ჩაჩუა, ბალაშვილი, კ. ხანთრველი, ქარგეზაშვილი, შატაკიშვილი (ცაბლაია, 56), დ. ხანთრველი (ხატიაშვილი, 66), წულუკიძე, ლილთანიშვილი (მძინარიშვილი, 74).

ლოკომოტივი: გვარამაძე, გ. ონიანი, მახვილაძე, ბაჭიაშვილი, ჭუბაბე (სორბოლაძე, 46), სიჭინავა, გოგობერიშვილი, რ. ონიანი, ჩხპაძე, ბურდული, ბობოხიძე.

გააფრთხილეს: სულთანიშვილი (35), შატაკიშვილი (41), ბაჭიაძე (81).

მსაჯი: მ. მაისურაძე (თბილისი).

ბოლნისი. 2 ოქტომბერი. თ. სტეფანოს სახელობის სტადიონი. 1000 მაყურებელი.

ხაინო – კოლხეთი 1913 2-2

ხაინო: ბობოხაშვილი, კობაური, გ. კილასონია, ოჩოხაირიძე, ბ. შელია, გრ. დოლიძე, ფეიქრიშვილი, ვერემწყარი (ს. ლაბაძე, 68), მიქავა (არჩვაძე, 80), პ. ჩოხელი, გოგოლაძე (რუსია, 61).

კოლხეთი: ქვაჩახია, ჯოთაძეი, თაყაძე (ნ. ნარსია, 71), ღონღაძე, აკობია, გ. თოდუა, ვართაგაკა (ცინცაძე, 61), დ. ნარსია, მარგალიტაძე, ხ. ქუთათელაძე (გ. კილასონია, 89), მ. ძოძუაშვილი.

გოლები: 1-0 პ. ჩოხელი (23), 2-0 გოგოლაძე (42 პ.), 2-1 ძოძუაშვილი (77), 2-2 აკობია (86).

გააფრთხილეს: დ. ნარსია (60), გოგოლაძე (61).

მსაჯი: ა. ორდინაძე (ონი).

ბათუმი. 3 ოქტომბერი. ცენტრალური სტადიონი. 1000 მაყურებელი.

დინამო (ბთ) – დინამო (თბ) 3-0

დინამო (ბთ): გრიშაშვილი, ი. მახარაძე (ბესო თედორაძე, 90), ბეგლარ თედორაძე, ბალოკავი, ქუნია, ხეკაძე, ქაცარავა, ჩიკვილაძე, გ. ნოდარაძე და ქულიძე (ფირცხალაშვილი, 87), დარჩიძე (ბანჩხაია, 74), ხომერიკი.

დინამო (თბ): თოთლაძე, კაშია, გიგაური, სილაგაძე, ხმაკაძე, ახალაია (კ. ალადაშვილი, 19), გრიგალაშვილი (ქუცურაე, 62), კ. მახარაძე, რომელი, დვალი (ნაკლოფსკი, 58), გოჩჩარავი.

გოლები: 1-0 ხომერიკი (46), 2-0 დარჩიძე (357), გ. ქულიძე (85).

გააფრთხილეს: დვალი (5), ჩიკვილაძე (53), ალადაშვილი (56).

მსაჯი: მ. მალაღურაძე (თბილისი).

ბომბარდირები

გ. მეგრელაძე — 6

გ. ნოდარაძე და ქულიძე — 6

საქართველოს XVI ეროვნული ჩემპიონატი ფეხბურთში
კიბრძელი ლიგა

VII ტური

ივერია — კახეთი	1-0					
სპარტაკი — ლოკომოტივი2	1-0					
დინამო2 — ამერი	2-1					
ჩიხურა — ოლიმპი	1-0					
რუსთავი — გურია	3-1					
საგარეჯო — ბორჯომი	2-5					
მაღაროელი — ცხინვალი	0-0					
ვიტ ჯორჯია (მცხეთა) — მერანი-მილანი	3-0					
გადატანილი მატჩი						
ამერი — სპარტაკი	0-2					
ბორჯომი	7	6	0	1	20-9	18
სპარტაკი	7	5	2	0	12-4	17
ვიტ-ჯორ.(მცხ)	7	5	1	1	16-4	16
დინამო2 (თბ)	7	4	0	3	15-13	12
ამერი	7	4	0	3	18-5	12
კოლხეთი	7	4	0	3	13-13	12
მერანი-მილანი	6	3	0	3	9-10	9
ცხინვალი	7	2	3	2	12-11	9
ივერია	6	2	3	1	4-5	9
გურია	7	2	2	3	6-9	8
ჩიხურა	7	2	2	3	5-7	8
რუსთავი	7	2	1	4	9-10	7
ოლიმპი	7	1	2	4	6-10	5
ლოკომოტივი2	7	1	2	4	3-16	5
საგარეჯო	7	1	1	5	5-20	4
მაღაროელი	7	0	3	4	3-10	3

დახმარება აღდგება, თანაშრომლობა გაგრძელდება

ორიოდე დღეში ფიფა/უეფადან დაბარუნდებიან სფენის მესვეურები, პრეზიდენტი მერაბ ჯორჯანია და აღმასრულებელი დირექტორი ვალერი ჩოლარია. შეიძლება ითქვას, მათი ვიზიტი ნაყოფიერი გამოდგა. სფენის საერთაშორისო საფეხბურთო ორგანიზაციებთან ურთიერთობები ჩვეულ, საქმიან კალაპოტში დგება. უახლოეს მომავალში აღდგება ფიფას ფინანსური დახმარება და ის პროგრამები, რომელთა განხორციელებაში სფენ აქტიურად მონაწილეობდა. ფიფა ჩვენს მიერ წარდგენილ პროგრამებს და პროექტებს დაიფინანსებს, დახმარების მოცულობაც გაიზრდება. ფიფას წარმომადგენლები თბილისში დეკემბერში ჩამოვლენ და უშუალოდ გაეცნობიან სფენ-ში არსებულ ვითარებას და გაეცნეკვიან ჩვენს ფეხბურთში მიმდინარე დადებით თუ უარყოფით სიტუაციებში. ვალერი ჩოლარია შეხვდა საქართველოს ნაკრების ტექნიკური ხელმძღვანელის **ალექსანდრე ჩივაძის**, რომელმაც ინფორმაცია მისცა ნაკრების მომზადების პროცესის მიმდინარეობის შესახებ.

ახალი ამბები

ზაზა გურიელიძემ მხოლოდ ერთ მატჩში უთამაშა „ზესტაფონს“ და მეცხრე ტურში მცხეთაში განეცდინა მარცხის შემდეგ მწვრთნელის პოსტიდან გადადგა. გუნდი ზაურ ჩუბინიძემ ჩაიბარა, რომელიც რეა წლის წინ ზესტაფონის „მარკვეულ“ წვრთნიდა.

შეიცვალა მწვრთნელი გორშიც. „დინამოს“ ზურაბ ხორგუაშვილის მაგიერ, ღირიცხით სოსო ვაშაიძე გაუძღვება.

„ჯავახეთის თასის“ რუს სამახსოვროებს

ინტერნეტის საიტზე — „გაზეთა-რუ“-ზე ერთ ასეთ ინფორმაციას წააწყდნენ სათაურით: „რუსმა სამხედროებმა ფეხბურთში „ჯავახეთის თასის“ პირველი გათამაშება მოიგეს!“. მასალაში ნათქვამია, რომ ჯავახეთში, ასეთ შეჯიბრში ასპარეზობენ გუნდები ახალქალაქიდან, ნინოწმინდიდან, ადგილიდ წლის 62-ე რუსული საფეხბურთო ბაზის ფეხბურთელები.

ფინალურ მატჩშე ამხანაგური მატჩი ერევნის „არარატის“ 1973 წლის შემადგენლობასა და თბილისის „დინამოს“ ვეტერანებს შორის გაიმართა. შეხვედრა ფრედ — 1-1 დასრულდა. „ჯავახეთის თასის“ ფინალი კი წლეულის ბაზის სამხედროებმა მოიგეს, რომლებმაც ახალქალაქის გუნდი დაამარცხეს.

ფოტო – არქივიდან...

50 წლის წინათ, 1954 წელს, გაზეთმა „ლელომ“ დააწყო ფეხბურთში გარდამავალი თასი, რომლის პირველ გათამაშებაში მონაწილეობდა 8 ახალგაზრდული გუნდი. ასპარეზობის მიზანი იყო პერსპექტიულ ფეხბურთელთა გამოვლენა თბილისის „დინამოს“ დუბლშემადგენლობისა და ახალგახსნილი ნიჭიერ ფეხბურთელთა სკოლის შესავსებად.

სურათზე აღბეჭდილია „ლელოს“ თასის პირველი მფლობელი საქართველოს მეორე ნაკრები გუნდი.

საზღვარგარეთის ფეხბურთის ამბები

როცა ვარსკვლავები უძლურნი არიან...

გასული შაბათ-კვირა გაიმართა ევროპის ქვეყნების ეროვნული საფეხბურთო ჩემპიონატების მომდევნო ტურის მატჩები.

ჩემპიონთა ლიგაში „რომას“ დამარცხების შემდეგ შეიქმნა შთაბეჭდილება, რომ მადრიდის „რეალი“ თანდათან გამოდის კრიზისული სიტუაციიდან, მაგრამ... **ესპანეთის პრემიერ-ლიგაში** მორიგ მეექვსე ტურში „სამეფო კლუბმა“ „დეპორტივოს“ უმასპინძლა და... მარცხი განიცადა 0-1. ეს ერთადერთი ეროვნული ლიგის გაიტანა 44-ე წუთზე. მადრიდელებმა ვერაფერი ღირებული შექმნეს მოედანზე.

გუნდების შემადგენლობა.

„რეალი“: კასილიასი, რობერტო კარლოსი, მიჩელ სალგადო, იენ ფიგერა, სამეული ფიგუ, სნეიდერი (რაული ბრავო, 82), ბეკჰემი, რაული, ზიდანი, ოუენი (მორიენტესი, 52).

„დეპორტივო“: მოლინა, მანუელ პაბლო, კაპდევილა, სესარი, ანდრადე, სერხიო, ლუკა (მენენტესი, 75), ვიქტორი (სკალონი, 62), დუშერი, ვალერონი (ფრანი, 89), პანდიანი.

ქვეყნის ჩემპიონი „ვალენსია“ მხოლოდ ფრეს დასჯერდა სტუმრად „ბეტისთან“ (1-1).

კონკურენტების შეფერხებით კარგად ისარგებლა „ბარსელონამ“, რომელმაც მინიმალური ანგარიშით (1-0) დაამარცხა „ნუმანსი“ და 16 ქულით ერთპირიანგნეულ ლიდერად იქცა. კატალონიელებს 2 ქულით ჩამორჩება „ვალენსია“.

სხვა შეხვედრები: „სოსიედადი“ — „ატლეტიო“ 1-0, „ვილარეალი“ — „სარაგოსა“ 2-0, „ალბასეტე“ — „ესპანიოლი“ 1-0, „ხეტაფე“ — „ბილბაო“ 3-1, „ლევანტე“ — „მალიორკა“ 2-0, „მალაგა“ — „ოსასუნა“ 2-0, „რასინგი“ — „სევილია“ 0-0.

მომდევნო ტური 17 ოქტომბერს გაიმართება: ერთმანეთს შეხვდებიან: „ვალენსია“ — „სევილია“, „ბილბაო“ — „მალაგა“, „ხეტაფე“ — „ოსასუნა“, „ვილარეალი“ — „ბარსელონა“, „ატლეტიკო“ — „რასინგი“, „დეპორტივო“ — „ხეტაფე“, „სარაგოსა“ — „სოსიედადი“, „ოსასუნა“ — „ალბასეტე“, „მალიორკა“ — „ვილარეალი“, „ხეტაფე“ — „ლევანტე“.

იტალიის სერია „ა“-ს მეხუთე ტურში ტურინის „იუვენტუსს“ სტუმრად სალაიტას ერთადერთი გოლის წყალობით 1-0 დაამარცხა „უდინეზე“. **„ბეტერი ქალბატონი“ ასეთი შემადგენლობით თამაშობდა:** ბეფონი, ზამბინა, ტურამი, კანავარო, ძამპროლი, კამორანეზი, ემერსონი, ამაია, ნედვედი (ოლეიხა, 68), იბრაჰიმოვიჩი, ტრეზეგე (სალაიტა, 46).

ქვეყნის ჩემპიონმა „მილანმა“ 3-1 სძლია „რეჯინას“. ორი გოლი შეეწერა გაიტანა, რომელიც სეზონის დაწყებიდან 5 გატანილი გოლით მონაწილეობა ერთად ღირებულმა ბომბარდირთა სიაში. მოედანზე 90 წუთის განმავლობაში თითმის ეახი კალატრავა.

„მილანის“ შემადგენლობა: დიდა, კაფუ, ნესტა, მალდინი, კალაძე, გატუზო, პირლო (ბრაკა, 90), რუი კოშტა (ზეედორფი, 69), კაკა, შევჩენკო, ფ. ინზაგი (ტომასონი, 66).

სხვა მატჩები: „კალარი“ — „ბრეშა“ 2-1, „ლიეკი“ — „ლეჩე“ 2-1, „ატალანტა“ — „ლაციო“ 1-1, „მესინა“ — „სიენა“ 4-1, „პარმა“ — „ფიორენტინა“ 0-0, „პალერმო“ — „ბოლონია“ 1-0, „სამპდორია“ — „ლივორნო“ 2-0, „რომა“ — „ინტერი“ 3-3.

სატურნირო ცხრილში 13 ქულით კვლავ „იუვენტუსი“ ლიდერობს, რომელსაც ორი ქულით ჩამორჩება „მესინა“, 10 ქულით მესამეზეა „მილანი“.

მომდევნო ტურში, 17 ოქტომბერს ერთმანეთს შეხვდებიან: „ბოლონია“ — „ატალანტა“, „ბრეშა“ — „პარმა“, „ლაციო“ — „მილანი“, „ფიორენტინა“ — „სიენა“, „ინტერი“ — „უდინეზე“, „იუვენტუსი“ — „მესინა“, „ლაციო“ — „იუვე“, „ლეჩე“ — „პალერმო“, „ლივორნო“ — „რომა“, „იუვენტუსი“ — „სამპდორია“.

ინგლისის პრემიერლიგის მე-8 ტურში ქვეყნის ჩემპიონმა ლონდონის „არსენალმა“ საკუთარ მოედანზე 4-0 დაამარცხა „ჩარლტონი“. გამარჯვებელთაგან თავი გამოიჩინეს ლიენგბერგმა, რიიმსა და არშინ (არჯენ).

„არსენალის“ შემადგენლობა: ლემანი, ლორანი, კემპბელი, პოლ ტურნერი, ლიენგბერგი (პენანტი, 49), ვიეირა, ფაბრეგასი (ფლამინი, 82), რიჟოსი, ბერგკამპი, ანრი (ვან პერსი, 82).

მეორე ლონდონური კლუბმა — რომან აბრამოვიჩის „ჩელსიმ“ „ლივერპულს“ 1-0 სძლია.

მეორე ადგილზე გაიმყარა პოზიცია და ორი ქულით ჩაჰორჩება სატურნირო ცხრილის ლიდერს — „არსენალს“.

„მანჩესტერ იუნაიტედი“ საკუთარ მოედანზე 0-1 დაეხეტა : „მიდლსბროსთან“ და მხოლოდ 81-ე წუთზე შეძლო სძიებმა ქულის გადაჩრჩნა (1-1).

სხვა მატჩები: „ვესტრონი“ — „ტოტენჰემი“ 0-1, „ვესტ ბრომვიჩი“ — „ბოლტონი“ 2-1, „ბლეკბერნი“ — „ასტონ ვილა“ 2-2, „საუთჰემპტონი“ — „მანჩესტერ სიტი“ 0-0, „ნორვიჩი“ — „პორტსმუთი“ 2-2, „ბირმინგემი“ — „ნიუკასლი“ 2-2.

სატურნირო ცხრილში 22 ქულით ერთპირიანგული ლიდერია „არსენალი“, 20 ქულით მეორე ადგილზეა „ჩელსი“. 16 ქულა აქვს „ევერტონს“.

მომდევნო ტურში, 16-17 ოქტომბერს ერთმანეთს ხვდებიან: „არსენალი“ — „ასტონ ვილა“, „ბირმინგემი“ — „მანჩესტერ იუნაიტედი“, „ბლეკბერნი“ — „მიდლსბრო“, „ბოლტონი“ — „ქრისტალ პალასი“, „ჩარლტონი“ — „ნიუკასლი“, „ევერტონი“ — „საუთჰემპტონი“, „ფულემი“ — „ლივერპული“, „მანჩესტერ სიტი“ — „ჩელსი“, „პორტსმუთი“ — „ტოტენჰემი“, „ვესტ ბრომვიჩი“ — „ნორვიჩი“.

გერმანიის ბუნდესლიგის მეექვსე ტურში ბრემენში შედგა ცენტრალური მატჩი — ადგილობრივმა „ვერდერმა“ მიეწყინის „ბაიერს“ უმასპინძლა.

სტუმრები მე-20 წუთზე მიხაელ ბალაკის გოლით დაწინაურდნენ, 75-ე წუთზე შეიინშტაიგერმა მეორედ აღო მასპინძელთა კარი. დარჩენი 15 წუთში ბრემენელებმა მხოლოდ ერთი სპასუხო გოლის გატანა მოახერხეს (1-2).

ბუნდესლიგის შემადგენლობა. „ვერდერი“: რინკე, შეფლეი, ფორკპორაბეი (ლაგერპოლმი, 7, ვალდეი, 62), ისმაილი, სტალერი, ბოროვსკი, მანინი, ფ. ერხსტი, მაკუ, კლაზნი. კლასნინი (ხარატეანუ, 46).

„ბაიერი“: კანი, ლუფერი, ლუსო, ლინკე, სალამაძეჩი, ფრინგსი (შეიინშტაიგერი, 59), ჰარგრივსი (იერემსი, 82), ზე როზერტო, ბალაკი, დაისლერი (დემიელისი, 52), მაკაი.

ლიგის ლიბიერტადენ „მაინცი“ ნამდვილად აღარ. ხუთრიალს. ამ გუნდმა სტუმრად მოუგო ცქტიზელის და იაშვილის „ფრანკფურტს“ — 2-1. მასპინძელთაგან ერთადერთი სასახეო გოლ ცქტიზელმა გაიტანა.

კობაიშელის „შალკემ“ საკუთარ მოედანზე 3-2 სძლია „ბოხუმს“. ერთი გოლი ქართველი ლეგიონერის ანგარიშზეა.

სხვა მატჩები: „კაიზერსლაუტერნი“ — „ჰერტა“ 0-2, „დორტმუნდი“ — „ნიურნბერგი“ 2-2, „ლეგერკუზენი“ — „ჰამბურგი“ 3-0, „ჰანზა“ — „ჰანოვერი“ 1-3, „ვოლფსბურგი“ — „მიონხენგლადბახი“ 2-1, „არმინია“ — „შტუტგარტი“ 0-2.

სატურნირო ცხრილში პირველ ადგილზე 15 ქულით კვლავ „ვოლფსბურგია“, რომელსაც ქულით ჩამორჩება „შტუტგარტი“. 12 ქულით მესამეზეა „ვერდერი“.

მომდევნო ტურში, 16-17 ოქტომბერს ერთმანეთს შეხვდებიან: „მაინცი“ — „ვერდერი“, „ბაიერი“ — „შალკე“, „ბოხუმი“ — „ჰანზა“, „ჰერტა“ — „ლეგერკუზენი“, „ჰამბურგი“ — „არმინია“, „შტუტგარტი“ — „დორტმუნდი“, „ნიურნბერგი“ — „ფრანკფურტი“, „ჰანოვერი“ — „ვოლფსბურგი“, „მიონხენგლადბახი“ — „კაიზერსლაუტერნი“.

საფრანგეთის ჩემპიონატში კი ორ ხელისუფლებიანობაა: „ლილის“ და „ლიონს“ 19-19 ქულა აქვთ და პირველ-მეორე ადგილებს იყოფენ, მეცხრე ტურში „ლიონმა“ დიბიტებატში „სტ. ეტიენი“ დაამარცხა — 3-2, „ლილიმ“ კი „ნენის“ ჯოხმა (1-0).

სხვა მატჩები: „ისტრი“ — „მარსელი“ 0-2, „ლანსი“ — „აიაჩო“ 1-1, „ნოანკი“ — „ნიცა“ 3-4, „ბასტია“ — „ასკ“ 1-2, „აჟანი“ — „ნორდი“ 1-1, „სტრასბური“ — „ნანტი“ 0-2, „ბუღლუზი“ — „ისპრი“ 1-2, „მეცი“ — „სოშო“ 0-0.

დღეს კენჭისყრაა!

სად მიუჩენენ ადგილს თბილისის «დინამოს»?

დღეს შვეიცარიის ქალაქ ნიონში გაიმართება უეფას თასის გათამაშების ჯგუფური ეტაპის კენჭისყრა. თითოეული ჯგუფი 5-გუნდიანი იქნება. დებულების თანახმად, თითოეული გუნდი ჯგუფში ოთხ შეხვედრას (1 წრე) გაჩართავს. აქედან ორს — შინ, ორს — სტუმრად. თითოეულ ჯგუფში პირველ სამ ადგილზე გასული გუნდები ბრძოლას აგრძელებენ მეოთხქმეტედფინალში.

ჯგუფური ეტაპის მატჩები 21 ოქტომბერს დაიწყება და 15 დეკემბრამდე გაგრძელდება. მეოთხქმეტედფინალური მატჩები კი 2005 წლის თებერვალში გაიმართება.

გუნდები უკვე განათავსეს 5 კალათში შემდეგნაირად:

პირველ კალათაა (კლუბის დასახელების შემდეგ მითითებულია მისი კოეფიციენტი): „ლაციო“ (იტალია) — 83,531; „პარმა“ (იტალია“) — 66,531; „ფეიენორდი“ (ჰოლანდია) — 65,246; „ნიუკასლი“ (ინგლისი) — 61,510; აქა (საბერძნეთი) — 51,467; „შტუტგარტი“ (გერმანია) — 47,331; „ბრიუგე“ (ბელგია) — 43,529; „რეინჯერსი“ (შოტლანდია) — 42, 601.

მეორე კალათაა: „ვილარეალი“ (სპანეთი) — 42,351; „ისპრი“ (საფრანგეთი) — 34,947; „ზალც“ (გერმანია) — 34,331; „სპორტინგი“ (პორტუგალია) — 33,970; „სარაგოსა“ (სპანეთი) — 33,351; „ბეშიქთაში“ (თურქეთი) — 32,656; „ბენფიკა“ (პორტუგალია) — 29,970; „ლილი“ (საფრანგეთი) — 27,947.

მეხამე კალათაა: „ატლეტიკი“ (სპანეთი) — 26,351; „სევილია“ (სპანეთი) — 26,351; „დინამო“ (ხორვატია) — 25,734; „ბაზელი“ (შვეიცარია) — 25,384; „სოშო“ (საფრანგეთი) — 24,947; „მიდლსბრო“ (ინგლისი) — 20,510; „უტრეხტი“ (ჰოლანდია) — 20,246; „გრაცერი“ (ავსტრია) — 19,971.

მეოთხე კალათაა: „პარტიზანი“ (სერბეთი) — 18,654; „სტიაუა“ (რუმინეთი) — 17,880; „ჰართსი“ (შოტლანდია) — 17,600; „ჰეერენვენი“ (ჰოლანდია) — 17,246; „ალემანია“ (გერმანია) — 16,331; „ვმაკ“ (ჰოლანდია) — 16,177; „პანაონიო“ (საბერძნეთი) — 15,467; „დნიპრო“ (უკრაინა) — 14,301.

მეხუთე კალათაა: „ფერენცვაროში“ (უნგარეთი) — 13,045; „სტანდარტი“ (ბელგია) — 12,529; „ცსკა“ (საბერძნეთი) — 11,467; „ალემაარი“ (ჰოლანდია) — 11,246; „ზენიტი“ (რუსეთი) — 9,572; „ბეველერენი“ (ბელგია) — 9,529; „უსტრია“ (ავსტრია) — 8,971; „დინამო“ (თბილისი) — 1,649.

უეფას კოეფიციენტით...

უეფამ გამოაქვეყნა ქვეყნების კოეფიციენტები, რომლებიც ევროტურნირებში ასპარეზობის შედეგების მიხედვით გამოითვლება. დღეისათვის ასეთი მდგომარეობაა (გთავაზობთ ქვეყნების განლაგებას პირველ-ოცდაერთოსმეტე ადგილების ჩათვლით კოეფიციენტებით, და წლევანდელ ევროტურნირებში დაშვებული გუნდების რაოდენობით. ფრჩხილებში კი ევროტურნირებში შემორჩენილი გუნდების რაოდენობაა ნაჩვენები).

1.	ესპანეთი	66,092	4(1)	12.	ჩეხეთი	27,700	4(1)
8.	გერმანია (შემორჩა 8)			13.	უკრაინა	21,250	5(3)
2.	ინგლისი	52,653	7(6)	14.	ისრაელი	21,124	4(1)
3.	იტალია	52,328	7(6)	15.	პოლონეთი	21,000	4(1)
4.	გერმანია	42,846	7(6)	16.	რუსეთი	20,166	4(2)
5.	საფრანგეთი	41,755	7(6)	17.	ავსტრია	20,125	4(2)
6.	პორტუგალია	39,000	6(3)	18.	ნორვეგია	19,950	4(1)
7.	საბერძნეთი	32,498	6(5)	19.	შვეიცარია	19,375	4(1)
8.	ჰოლანდია	31,331	6(6)	20.	სერბეთი	19,249	4(1)
9.	ბელგია	30,000	4(4)	21.	ბულგარეთი	18,540	4(0)
10.	შოტლანდია	29,250	4(3)	22.	დანია	17,200	3(0)
11.	თურქეთი	28,166	4(2)	23.	ხორვატია	17,125	3(1)
24.	შვედეთი	15,383	4(0)				
25.	უნგრეთი	15,331	3(1)				
26.	რუმინეთი	13,123	3(1)				
27.	სლოვენეთი	11,665	3(0)				
28.	სლოვენია	9,665	3(0)				
29.	ციპროსი	8,165	3(0)				
30.	ბოსნია	7,165	3(0)				
31.	ლატვია	6,664	3(0)				
32.	ფინეთი	6,540	3(0)				
33.	მოლდოვა	6,332	3(0)				
34.	სანმარინო	6,165	3(1)				

რომარიო საერთაშორისო კარიერას ასრულებს

ბრაზილიის ნაკრების ყოფილი ფორვარდი რომარიო 10 ნოემბერს, ლოს-ანჯელესში, მეკსიკის ნაკრებთან ამხანაგური მატჩით დაასრულებს საერთაშორისო კარიერას.

აღნიშნულ შეხვედრაში, მექსიკელთა წინაშე წარსდგება ბრაზილიის 1994 წლის ნაკრება, რომლის შემადგენლობაში რომარიოს გარდა თამაშებენ ტაფარელი, ჟორჟინიო, ბრანკუე, რიკარდო როშა, დუნგა, მაურო სილვა, მარსიუ სანტოსი, მაზინიო, ბებეტო, რაი და სხვები.

„ეს იქნება შესანიშნავი ზეიმი, რითაც აღვნიშნავთ როგორც მსოფლიო ჩემპიონატის მოგების ათი წლისთავს, აგრეთვე ჩემს გამოთხოვებას ბრაზილიის ნაკრებთან“, — განაცხადა რომარიომ.

არ არის გამორიცხული, რომ მატჩში ასპარეზობს რონალდოც. რომარიო — რონალდოს დუეტის ხილვა მართლაც დიდებული იქნებოდა, თუ ესპანეთის „სამეფო კლუბის“ ფორვარდი ამხანაგური მატჩისათვის მოიცლის.

რომარიომ ევრონაკრებებთან საუბარში აღნიშნა, რომ საკლუბო დონეზე იგი კვლავ გააგრძელებს თამაშს.

ლიპიმ დაასახელა...

იტალიის ნაკრების მთავარმა მწვრთნელმა მარჩელო ლიპიმ დაასახელა შემადგენლობა, რომელიც 10 და 13 ოქტომბერს წარსდგება სლოვენიასა და ბელარუსის ნაკრებებთან მსოფლიო ჩემპიონატის შესარჩევ მატჩებში.

მეკარეები: ბუფონი („იუვენტუსი“), პეტიცოლო („რომა“); **მცველები:** ბონერა („პარმა“), კანავარო („იუვენტუსი“), მატერაცი („ინტერი“), ნესტა, პანკარო (ორივე — „მილანი“), ოდო („ლაციო“), ბაკარდო („ბალერმო“); **ნახევარმცველები:** ბერაზი, ძამბროტა, კამორანეზი (ყველა — „იუვენტუსი“), დე როსი, პერროტა (ორივე — „რომა“), დიანა („სამპდორია“), ფიორე („ცალენსია“), გატუზო („მილანი“); **თავდასხმელები:** კორადი, დი ვაიო (ორივე — „ალენსია“), ესპოზიტო („ალაირი“), ჯილარდინო („პარმა“), ტონი („პალერმო“), ტოტი („რომა“).

პელე ფეხბურთელებს გაუიცვისკაცნენ მოუწოდებს

„ფეხბურთის მეფემ“ — პელემ ბრაზილიური კლუბების მოთამაშეებს მოუწოდა საყოველთაო გაფიცვისაკენ, რათა ამით პროტესტი გამოხატონ ქვეყანაში არსებული დაბალი ანაზღაურების გამო და კიდევ იმიტომ, რომ ბრაზილიას არ ძალუძს მსოფლიოს 2014 წლის ჩემპიონატის ფინალური ეტაპის მასპინძლობა.

„ფეხბურთელებს ბრაზილიურ კლუბებში მეტად დაბალი ანაზღაურება აქვთ და ზოგჯერ სამი-ოთხი თვის განმავლობაში არ ეძლევათ ხელფასი. თუ სამი-ოთხი კვირის განმავლობაში გაიფიცებიან ფეხბურთელები, მაშინ ბრაზილიურ ფეხბურთში ბევრი რამ შეიცვლება და კლუბების ხელმძღვანელებიც დათმობაზე წავლენ“, — განაცხადა პელემ.

NBA

რიგ შოკისმაღარ ინოვაციებს

NBA-ს სამეზის ჩემპიონობა რიგ ფოქსმა ოფიციალურად განაცხადა საბორტული კარიერის დასრულების თაობაზე.

2000-2002 წლებში ფოქსი „ლეიკერსის“ სასტარტო ხუთეულის მუდმივი წევრი იყო და ამ გუნდთან ერთად ზედიზედ სამჯერ გახდა NBA-ს ჩემპიონი.

მაგრამ, ფოქსს ტრავმები სტანჯავდა. იგი ხშირად აცდებოდა რეგულარული ჩემპიონატის მატჩებს. 2003-2004 წლების სეზონში მისი შედეგებიანობის საშუალო მაჩვენებელმა 4,8 ქულა შეადგინა, რაც ყველაზე უარესია ფოქსის 13-წლიანი კარიერის განმავლობაში. ამის გამო, ის „ლეიკერსიდან“ „ბოსტონში“ გაუშვეს გასულ ზაფხულს. სწორედ ორი თვის წინ განჩხდა ამერიკულ პრესაში ინფორმაციები დიდი კალათბურთისტის ფოქსის შესაძლო წასვლის თაობაზე. ეს მომენტიც დადგა. ამიერიდან ფოქსს საშუალება მოეცემა, უფრო მეტი ყურადღება დაუთმოს თავის სამსახიობო კარიერას: კალათბურთელი ხომ უკვე თამდენიმე ფილმში გადაიღეს...

ქალსონიდან პოკეთეს...

სამი ინდიელი ძალისანი — პრატომა კუმარი, სანამარა ჩანუ და სუნაინა — აკრძალული პრეპარატების გამოყენებაში ამხილეს და სამუდამო დისკვალიფიკაცია მისცეს. იგივე სასჯელი მიიღო მწვრთნელმა ლეონიდ ტარანენკომ.

კუშარისა და ჩანუს ორგანიზმში დოპინგის კვალი ოლიმპიური თამაშების მიმდინარეობის დროს აღმოეჩინეს, სუნაინას კი — ზაფის თამაშების დროს. ამ ინციდენტებთან დაკავშირებით, ძალისხმის საერთაშორისო ფედერაციიდან დროებით გარიცხეს ინდოეთის ძალისხმის ფედერაცია.

დიდი დაბრუნება

პროფესიულ რინგზე პეტერსონიელი მოკრივე ფლოიდ ტრინიდადი გამარჯვებით დაბრუნდა. მან მერვე რაუნდში სამჯერ გაგზავნა ნოკაუტში ნიკარაგუელი მაიორგა.

„მე გამარჯვებისთვის დავბრუნდი“, ეს იყო პირველი სიტყვები, რომელიც ტრინიდადმა ბრძოლის შემდეგ წარმოთქვა ფერნალისტებთან.

ბრძოლამდე ბევრი ეჭვობდა, რომ ორწლიანი პაუზის შემდეგ ტრინიდადს წარმატების ძალიან მცირე შანსი ჰქონდა, მაგრამ ნიუ-იორკის „მედისონ სკვერ გარდენში“ პეტერსონელისელმა ყველას დაუმტკიცა, რომ ძველებური შემართების ბრძოლა ძალუძს.

ვლადიმერ კლიჩკოს გამარჯვების გვემ გაისმენა

ორი მარცხის შემდეგ უკრაინელმა მოკრივემ ვლადიმერ კლიჩკომ ამერიკელი დენარელ უილიამსი დაამარცხა და ამით ნაბიჯი გადადგა დაკარგული იმიჯის დასაბრუნებლად.

„მთელი ბრძოლის განმავლობაში უდავო ლიდერი ვიყავი. მართალია ბრძოლა ვადამდე შეწყდა, მაგრამ დარწმუნებული ვარ, საბოლოო გამარჯვებას მაინც მივაღწევდი ერთ-ორ რაუნდში,“ — განაცხადა ვლადიმერ კლიჩკომ.

უკრაინელი მოკრივის თქმით, ის ახლა ძალებს აღიდგენს და მომავალი ბრძოლისათვის მოემზადება.

კრამნიკი — ლეკი

ისევ ყაიმი

გრძელდება ჭადრაკში მსოფლიო ჩემპიონის ტატულისათვის ნახევარფინალური ბატი პეტერ ლეკოსა და ვლადიმერ კრამნიკს შორის. ექვსი მატჩის შემდეგ ანგარიში ექვაე სააკიონა — 3:3. მეექვსე პარტიაში მეტოქეები ცალ მეოცე სულაზე დაზედნენ. როგორც ჩანს, ორივე მოჭადრაკე საკმაოდ ფრთხილობს. შეგახსენებთ, რომ დებიუტების თანამად, სულ 14 პარტია უნდა გათამაშდეს, მე-7 პარტია დღეს გათამაშდება.

ანაპოლი კარპოვი — ქუჩა პოლტავი 3:3

ჭადრაკის ისტორიაში პირველად გაიმართა მეტად საინტერესო მატჩი ქალთა და ვაჟთა მსოფლიოს ყოფილ ჩემპიონებს შორის. კანზასის შტატის (აშშ) ქალაქ ლინდსბორგში ერთმანეთის პირისპირ წარსდგნენ ქუჩა პოლტავი და ანატოლი კარპოვი.

ლინდსბორგი იმითაა ცნობილი, რომ მისი მოსახლეობის უმრავლესობას შეედები შადგენენ. ქალაქს მეტსახელად „ჰატარა შეედოსაც“ უწოდებენ. ლინდსბორგელებისათვის ნამდვილი ზეიმი იყო ასეთი ისტორიული საკადრაკო მატჩის მოწყობა. ქუჩა პოლტარიც და ანატოლი კარპოვიც ჭადრაკის ისტორიის „ლეგენდები“ არიან. ქუჩა პოლგარი გასული საუკუნის 80-იან წლებში გახდა პირველი ქალი, რომელიც მამაკაცებთან შეედა ჭადრაკში ბრძოლას. პირველმა სწორედ მან შეძლო ვაჟთა მსოფლიო ჩემპიონობის საკვალიფიკაციო რაუნდის წარმატებით გავლა... 1996 წლიდან ქუჩა პოლგარი ამერიკაში გადასახლდა და მთელი ყურადღება ბატარა მოკადრაკეების აღზრდაზე და მათი ოსტატებად ჩამოყალიბებაზე გადაიტანა. აშშ-ში ქუჩამ რამდენიმე საკადრაკო სკოლა დაარსა, წლევანდელ საკადრაკო ოლიმპიადაზე კი ამერიკელთა გეხლს ქუაბიტნებს.

რაც შეეხება მსოფლიოს ექჩემპიონს ანატოლი კარპოვს, ეფიქრობთ, მას მეოთხეთაც წინაზე წარდგენა არ სჭირდება...

მატჩამდე გამართულ პრესკონფერენციაზე ანატოლიმ და ქუჩამ რობერტ ფიშერის შესახებაც ისაუბრეს. ორივემ აღნიშნა, რომ ფიშერს საშუალება უნდა მისცენ მშვიდობიანად იცხოვრის. რაც შეეხება მატჩს, რეგლამენტით თითოეულ მოკადრაკეს მოსაფერებლად 25 წუთი და თითო სელაზე ასეეს 5 წამი ეძლეოდათ. პირველ დღეს ორი პარტია გათამაშდა. მეტოქეებმა ჯერ დაზედნენ, შემდეგ კი კარპოვმა თეთრი ფიგურებით ითარება და დაწინაურდა — 1,5: 0,5. საბოლოოდ მატჩი ფრედ — 3:3 დასრულდა.

ანატოლი კარპოვმა ტურნალისტებთან საუბარში განაცხადა, რომ ასეთი მატჩების გამართვა ხელს შეუწყობს ჭადრაკის კიდევ უფრო პოპულარიზაციას.

რეიტინგები... რეიტინგები...

გუშინ ეტა-ბ და აბკ-მ ჩოგბურთელთა მორიგი რეიტინგები გამოაქვეყნეს. ეტა-ს რეიტინგში ქალთა შორის პირველ ადგილზეა ფრანგი ამელი მორესმო 4240 ქულით. ეს მისმა ბოლოფრონტელმა წარმატებებმა განაპირობა. 4057 ქულით მეორე პოზიციაზეა ამერიკელი ლინდსეი დევენპორტი, ხოლო მესამეზე – ბელგიელი ჟიუსტინ ენენ-არდენი (3845). მე-4-6 ადგილებში რუს ჩოგბურთელებს – ანასტასია მისკინას, სვეტლანა კუზნეცოვას და ელენა დემენტიევას უკავიათ. რაც შეეხება დეე უილიამსებს, უკავიათ მდგომარეობა სერენას აქეს, რომელიც 2596 ქულით მეაოე პოზიციაზეა.

აბკ-ს რეიტინგში ვაჟთა შორის ლიდერობს შვეიცარიელი როჟე უედერერი – 6875 ქულა. მეორე ადგილზე მყოფ ენენი როჯიც (აშშ) – 3780 ქულა აქვს. მეხამეზეა ავსტრალიელი ლეიტონ ჰიუიტი.

მნიშვნელოვანი სპორტული გაღაცემები

5 ოქტომბერი, სამშაბათი

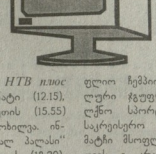

საქართველოს ტელევიზია. I არხი. ჩოგბურთი. ვაჟთა საერთაშორისო ტურნირი — „ლუკოილის თასი“. რეპორტაჟი ლ. შუბითიძისა და ვ. ჯაფარიძისაგან (12.15, 14.15, 15.15). **იმედი.** პროგრამა „გოლი“ (17.25). გოლი — სერია „ა“. იტალიის ჩემპიონატი (2.55). *HTB პლიუს ფუთბალ.* უკრანიის ჩემპიონატი (12.15). სალარანეთის (14.45). ესპანეთის (15.55) ჩემპიონატების მატჩების მიმოხილვა. ინგლისის ჩემპიონატი. „ჩრისტალ პალასი“ — „ფულხემი“ (16.50). რუსეთის (18.30). იტალიის (19.50). გერმანიის (20.45). ინგლისის (21.45) ჩემპიონატების მატჩების მიმოხილვა. 22.40 — თავის სუფალი დარტბა. 22.55 — განვილილი კვირის 3 ატ-პარადი. კალათბურთი. 6ბ (3.00, 3.30, 4.00). *HTB პლიუს სპორტ.* ვოლეიბოლი. გზბ.ცეკია. მსოფლიო ჩემპიონატი. ვაკეები. ინდივიდუალური ჭეკუფური რბოლა (14.20). სიაღლეში სპორტი. რუსეთის ჩემპიონატი საყრილესო იატბეთი (21.00). ჭადრაკი. მატჩი მსოფლიო ჩემპიონის სახელისათვის. ვ. კრამნიკი — ვ. ლეკო (23.00). EUROSPORT. ფეხბურთი. უეფა. ჩემპიონთა ლიგა. მეგნიერი საათი (11.00, 21.00). ევროგოლები (12.00); ჩოგბურთი. „ატპ“ (15.00, 19.00). კრიკი. პროფესიონალები (22.00, 23.00). ევროოსპორტის ახალი ამბები (1.30).

6 ოქტომბერი, ოთხშაბათი

საქართველოს ტელევიზია. I არხი. ჩოგბურთი. ვაჟთა საერთაშორისო ტურნირი — „ლუკოილის“ თასი. რეპორტაჟი ლ. მესხის სახოგბურთო აკადემიიდან (12.15, 14.15, 15.15). **იმედი.** პროგრამა „გოლი“ (17.25), გოლი — სერია „ა“. იტალიის ჩემპიონატი (2.55). *HTB პლიუს ფუთბალ.* „განვილი კვირის ჰიტპარადი“ (12.15, 17.05, 21.10). ინგლისის (14.00), იტალიის (14.55), გერმანიის (16.05), საფრანგეთის (23.10), ესპანეთის (0.05) ჩემპიონატების მატჩების მიმოხილვა. კალათბურთი. 6ბ (3.00, 3.30, 4.00). *HTB პლიუს სპორტ.* ჭადრაკი. მატჩი მსოფლიო ჩემპიონის სახელისათვის. ვ. კრამნიკი — ვ. ლეკო (10.45), ჩოგბურთი. „ატპ“-ს საერთაშორისო ტურნირი (13.50), ფიგურული სრიალი. შოუ „ჭინუელინი ოლიმპი 2004“. სანკტ-პეტერბურგი (16.45), ყალათბურთი. „ეწბა“-ს ჩემპიონატი (19.30). პროფესიული ჭრიკი. ბრძოლა ფულგმტრონიდან — რიკარდო მაიორგა (21.45), ფეხბურთი. ბრაზილიის ჩემპიონატი. პირველი ტურის ცნობები (4.35). EUROSPORT. ფეხბურთი. ევროგოლები (11.00). ჩოგბურთი. „ატპ“ (15.00, 19.00). რალი. მსოფლიო ჩემპიონატი (21.15). ევროსპორტის ახალი ამბები (1.00). სპორტის ყოველკვირეული მიმოხილვა ოთხშაბათით (3.15).

7 ოქტომბერი, ხუთშაბათი

საქართველოს ტელევიზია. I არხი. ფეხბურთი. საქართველოს ჩემპიონატი. თბილისის „ლოკომოტივი“ — ქუთაისის „ტორპედო“. რეპორტაჟი „ლოკომოტივის“ სტადიონიდან (16.55). *HTB პლიუს ფუთბალ.* ბრაზილიის ჩემპიონატი (12.15, 20.05). „განვილი კვირის ჰიტ-პარადი“ (14.00). „ჩემპიონთა ლიგის ჰიტ-პარადი“. ურანინის „მატჩი“ — იტალიის „მილანი“ (16.00). „ფუტბოლ ზენეწილი“ (22.20). იტალიის ჩემპიონატის მატჩების მიმოხილვა (0.05). კალათბურთი. 6ბა (3.00, 3.30, 5.30). *HTB პლიუს სპორტ.* ბილიარდი. „ჩემპიონთა მატჩი“ სანკტ-პეტერბურგში“. ვეგენი სტოლეცი — კანიგე საგიდეიფი (10.45). საბრძოლო ხელოვნების ფესტივალი პარიზის სპორტის სასახლეში (14.20). „ატრ“-ის ჭადრაკის მიმოხილვა (19.45). ნბა რუსეთში (21.00) წყალსათხილამურო სპორტი. მსოფლიო თასი (22.15). ჭადრაკი. მატჩი მსოფლიო პირველობის სახელისათვის. ვ. კრამნიკი — პ. ლეკო (22.45). „სიჩქარის მსოფლიო“ (0.30), ჯაკეტლეს (1.30). EUROSPORT. რალი. მსოფლიო ჩემპიონატი (12.30, 0.30). ჩოგბურთი. „ატპ“-ს ტურნირი (15.00, 19.00). ფეხბურთი. უეფა. ჩემპიონთა ლიგა. უეფიდი (22.30). ევროსპორტის ახალი ამბები (1.30, 3.15).

კრისპორდი №79

თანაზუსტად: 1. ქარიფელი ცხენოსნური ეროვნული სპორტა, 7. საქართველოს ნაკრების მორაგბე, 10. ცნობილი რუსი ჭეტერანი ჰოკეისტი ტელევიზიტორი, 11. ცნობილი ჩეხი ჰოკეისტი 70-იან წლებში, 12. ინგლისური სიგრძის საზომი ერთეული, 14. ფრანგი ფეხბურთელი, 16. ქართული ჭიდაობისას გამოსაყენები მუსკულატური ინსტრუმენტი, 17. სპორტმენთან დადებული ხელშეკრულება, 19. ქართული ფეხბურთელი-მეკარე, 20. გერმანიის ნაკრების ფეხბურთელი, 21. საფრანგეთის საფეხბურთო კლუბი, 23. წარსულში ცნობილი ქართული საფეხბურთო კლუბის მაყურებლის ადგილი, 24. ჩეხ-ს ფეხბურთელი, 26. ქართული ოლიმპიური ჩემპიონი ტანვარჯიშში, 27. ესპანეთის საფეხბურთო კლუბი, 30. სპორტის ზამთრის სახეობის ინგუტარი, 31. ცნობილი ირანელი ჭეტერანი ჭიდაკი, 32. ცნობილი ირანელი ჭოგბურთელი ჭაკი, 33. ცნობილი ჭეტერანი რუსი ტანმოვარჯიშე ვიტალი შერბო, 34. წარსულში ცნობილი სომეხი ჭიდაკი ტანმოვარჯიშე, 35. ცნობილი ჭეტერანი რუსი ტანმოვარჯიშე ვიტალი შერბო.

მეშეულად: 2. „არსენალის“ ყოფილი ფეხბურთელი, 3. ქართველი ძიეღილისტი — ოლიმპიური ჩემპიონი, 4. მსოფლიოს ჩემპიონი, 5. „რეალი“, 6. ტერი, 9. ჭაკე 11. სტუ, 12. ადილ“, 13. შაე, 15. ზეთბურნი, 18. „ფორთუგა“, 19. იტო, 21. ირანი, 24. ნიდერლანდი, 26. „ლივერპული“, 28. პოეტი 29. ჰაბსბურგი, 30. „ოსასუნა“, 31. ნარდი, 32. ალუდა, 33. „ბაზელი“, 34. მაძიელი.

ვეშეულად: 1. ფრო, 3. „ალე“, 4. ადიბანი“, 6. ლატანია, 7. „ტოტენჰემი“, 8. პოლანდია“, 10. პალერმო, 13. ფრე, 14. ტუდი, 17. ლიგ, 20. ტრიფეში, 22. რეკორდი, 23. „პორტო“, 25. ლუნელი, 27. სუნდა, 28. „ბაზელი“.

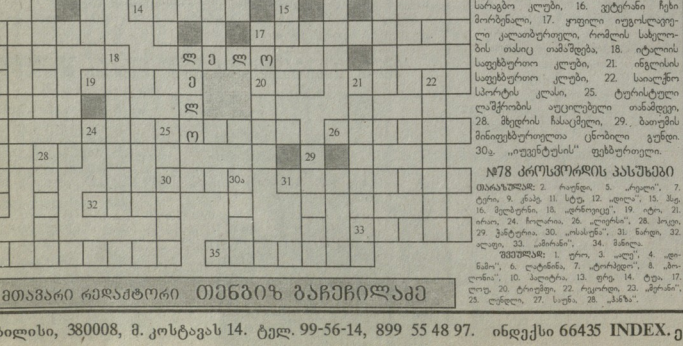

მთავარი რედაქტორი თენგიზ ბაჩეჩილაძე

საქართველო

ა. იუნგიანო
(1968 წ.)

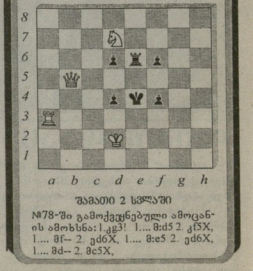

შავათი 2 სვლაში

№78-ში გამოქვეყნებული ამოცანის ამოხსნა: 1.ცე3! 1.... ბძ5 2. ც15X, 1.... ბf6-- 2. ვძ6X, 1.... ბe5 2. ვძ6X, 1.... ბძ-- 2. ბc5X,

თბილისი, 380008, მ. კოსტავას 14. ტელ. 99-56-14, 899 55 48 97. ინდექსი 66435 INDEX. ელექტრონული ფოსტა: gazeti-lelo@nm.ru