ქართველის ელექტრონული ვერსია ინტერნეტში:
http://www.opentext.org.ge/lelo

ლელო

№ 20
(11 886)

18 – 21 მარტი, 2005 წ. ფასი 40 თ.

გამოდის 1934 წლის 13 აპრილიდან

თუ ზეიმია, ზეიმი იყოს...

საქართველო – საბერძნეთი
საქართველო – თურქეთი

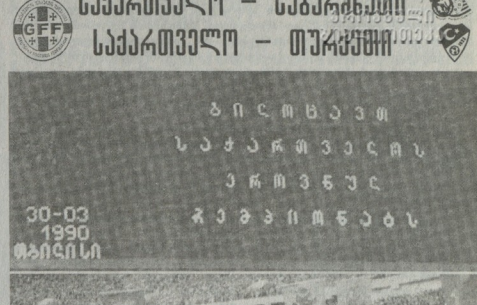

ფეხბურთში 2006 წლის მსოფლიო ჩემპიონატის შესარჩევ მატჩში საქართველოს ნაკრებმა თბილისში თურქეთის ნაკრებს უმასპინძლებს 30 მარტს.

ზუსტად 15 წლის წინათ, 1990 წლის 30 მარტს საქართველომ დაიწყო ფეხბურთში დამოუკიდებელი ეროვნული ჩემპიონატის ჩატარება. ეს იყო საოცნებოთა-სახალხო ზეიმი, რომელიც რეჟისორ ალექსანდრე ჯაფენის მოკლემეტრაჟიან ფილმშია ასახული. ვფიქრობთ, კარგი იქნება თუ 30 მარტს, თურქეთთან მატჩის წინ, ტბილისის დიდ ეკრანზე უჩვენებენ ამ ფილმს, რაც დამატებით სტიმულს მისცემს გელშემატკივრებს, ცხადია, ფეხბურთელებიც მეტ პასუხისგებლობას გამოიჩენენ, როცა ეცოდინებათ, რომ ეს მატჩი დამოუკიდებელი ქართული ფეხბურთის ჩასახვის დღეს დაემთხვა.

სიუჟეტორზე შეიძლება შევთავაზოთ მაყურებელს ალბათ 26 მარტს ბერძნებთან წვენი ნაკრების მატჩის წინ. დავიქნათ, რომ ორივე ფილმი სხვადასხვა ფეხბურთელზე იყო წარმოდგენილი. მილანის 2003 წლის ფეხბურთელი კი, თავის დროზე, სულაც საქართველოს პირველი ეროვნული ჩემპიონატის საზეიმო გახსნისადმი მიძღვნილი ფილმით დაიხურა.

რაც შეეხება ზემოხსენებული ფილმების მოძიებასა და ჩვენების უფლებას, „ლელოს" რედაქცია უფლებამოსილია განაცხადოს, რომ ორივე ფილმი ჩვენი გაზეთის განკარგულებაშია და ავტორმა, „ლელოს" სტუდიამ მეგობრობა ალექსანდრე ჯანელიძემ მისი საჯარო დემონსტრირების სრული უფლება მოგვანიჭა.

მაშ ასე, ჩვენ მზად ვართ!..

გურამ სალარაძეს!

ბატონო გურამ,

ბატეი მაჭს საქართველოს სპორტის დეპარტამენტისა და პირადად ჩემი სახელით მთგულილობთ დაბადების დღე თქვენ იყავით გასული საუკუნეში 60-იან წლებში ქართველ ფილოსოფოსთა ბრწყინვალე კოსმოსის ერთ-ერთი უთვალსაჩინოესი წარმომადგენელი. მრავალს მნახველს და მიდგომის ფაფრის კარგად მცოდნე ქართველმა ჭორმაგმა თქვენ ნელით შეგიფარათ, როგორც გამორჩეულად ელეგანტური და რაინდული ადამიანი მოქმედებ. ასეთივე ღირსით ცხოვრებიც. ქართველი ხალხი არასდროს დაივიწყებს თქვენს ბრწყინვალე მოამბეჭდავ წარმატებებს, განსაკუთრებით უნიკალურ გამარჯვებას „ირაკლია ლეგენდასთან ბაბიბათან. ბეგინერებსა, როცა ახალგაზრდა თაობა ფრიადად აღიარებს უფროს კოლეგას. ასევე ეს ბატეი დიამანტიერი. და ეს ის მხოლოდ იმიტომაც, რომ თავისუფლად ეიდაობაში მსოფლიოს ორგზის მოქმინი, ოლიმპიური თამაშების ვერცხლის პრიზიორი და სხვა მრავალ პრიზიობათა გამარჯვებული ბრძანდებით, არამედ იმიტომაც, რომ პიროვნული ღირსებებით იმსახურებთ საყოველთაო პატივისცემას.

ყოველ ერთხელ გილოცავთ!

დავით ნამოლაძარი,
საქართველოს სპორტის დეპარტამენტის თავმჯდომარე.

მილოცვა

საქართველოს ეროვნული ოლიმპიური კომიტეტი დაბადების დღეს ულოცავს ოლიმპიური თამაშების (1964) ვერცხლის პრიზიორს, მსოფლიოს ორგზის ჩემპიონს თაეის უფროსი ჭიდაობაში გურამ საღარაძეს.

X X X

საქართველოს ჭიდაობის ეროვნული ფედერაცია დაბადების დღეს ულოცავს საქართველოს მოქიდავეთა ერთიან ოჯახს ბრწყინვალე წარმომადგენელს, მსოფლიოს ორგზის ჩემპიონს, ოლიმპიური თამაშების მეორე პრიზიორს, ევროპის ორგზის პრიზიორს, სსრ კავშირის სამგზის ჩემპიონს, სპორტის დამსახურებულ ოსტატს **გურამ საღარაძეს.**

X X X

„ლელო" უერთოდება ამ მილოცვებს.

მირიან ვამრეკაძე – ოქროში, ვანუჩარ ქიტიაშვილი – ბრინჯაოში

ბერძნულ-რომაულ ჭიდაობაში სოფიაში გამართულ ტურნირზე ტარატული მემორიალზე სპორტის ოსტატის წვეროსანი **მირიან გიორგაძემ** (მძიმე) ოქროს მედალი მოიპოვა, **მანუჩარ ქვირკველიანმა** (74) კი „ბრინჯაო" ხელა წილად.

უკვდავებაა ოთარ ქორქია!

არანაირი ტერმინი, ეპითეტი არ შეიძლება მოიძებნოს, რათა ზუსტად შეასაბეჭდ, უფრო სწორად, ისტორიამ თავის ადგილი მიუჩინოს ბეგმეორაზ პროფესიას, ყველა დროის უკეთესით — მეორეს, ჭმიურ, ოთარ ქორქიას!

სიტყვები — მცნებები — ტერმინები, როგორიცაა: ლეგენდარული, გენიალური, ფრასკული, განუმეორებელი, რომ არაერთხელ უთქვამთ და მართლაც ასე იყო — ადგილი იყენენ, ჩვენი სახელგანთქმული, საქმეებით ალიარებული, მსოფლიოს დონის სპორტსმენები, ეს ყველასათვის ცნობილია, მაგრამ... ოთარ ქორქია, სულ სხვაა — განეშოსებულია... ზუსტად ვერ შეეძლებ ალბათ, არა მე, უბრალო მოკვდავი ტურნირ სპორტსმენი, არამედ ვგონებ, სპორტსა და ცურნალისტიკაში დახელოვნებული კომპეტენტური სპეციალისტი და არა მხოლოდ აქ არამედ შორს იქით ტერიტორიაზე... ამერიკა — აჰშ, განა ტყეილად ვახსენით? — სწორედ იქ დაიბადა ტერიტორიები და სილამაზით განთქმული სპორტული დამაში კალათბურთი და... სწორედ მათ გაუსწრო, უფრო სწორად, დროს გაუსწრო ოთარ ქორქიას კალათბურთმა. დიახ, კალათბურთმა! ერთმა ქართველმა კალათბურთელმა, ამ თამაშის შემქმნელებს, ნახევარი საუკუნით ადრე დაანახა ისეთი თამაში — ელეგანტური, ძალისმიერი, უნივერსალური, ათიოდე წელს წინ, რომ დაიწყეს ნამდვილი კალათბურთის ვარსკვლავებმა და ახლა, რომ ცდილობენ ისწავლონ ჩვენებურებმა...

ნამდვილად ასეა, ასე იყო და, რა თქმა უნდა, უამრავი სპეციალისტი და ჭიდაობისმეცნიერი დამემოწმება... სწორედ, ამიტომაც „გაწრენ — გაშვებენ" იქ, ლეონიდის უკან. შორეულ ჰელსინკის ოლიმპიურ თამაშებზე ამერიკელი კალათბურთელები, როცა მეორე ტაიმში, საბჭოთა კავშირის გუნდთან ფინალური მატჩის დროს, პირად ტაიმში ტრავმა მიღებული ცენტრალური თავდამსხმელი ოთარ ქორქია, ჯიგრიანი-გაშმაგებული, თაბაშირში ჩასმული ხელით, რომ გამოეყვანოს გუნდიდან და... მინიმუმამდე, რომ დაიცვანა ანგარიში, მის არყოფნის დროს ტაქტიკურად რომ იზრდებოდა... სწორედ ამიტომაც და სხვა შეუდარებელი — სწორედ ეგენი ამერიკის ბასკეტბოლის ისტორიაში, ლეგენდარული ბასკეთბოლელები რომ იწოდებიან, ეგენი სამყაროს კალათბურთის ისტორიაში, ყველა დროის საუკეთესო კალათბურთელად!

სწორედ, ამიტომ და იმ სხვა ბრწყინვალე გამარჯვებებთან ერთად, რომლებიც სპორტის ყველა მოყვარულმა იცის და დღეს — ამ ტრაგიკულ დღეებში, კიდევ ერთხელ შეგახსენებენ უამრავი წერილებისა და გამოსვლების ავტორები, მეც ვფიქრობ მუდმივად, დიდებული ოთარ ქორქიას სამყაროს წინაშე და ამ სამყაროს შეფასებთ. სული მისი უკვდავია — სახელი მისი უკვდავებაა! არა ნაკლებ ლინამდელი, სანამ იარსებენ სამშობლოს, მისი, სანამ იქნება ქართულ სპორტს და კალათბურთით — მარად იქნება უკვდავება — ოთარ ქორქია!

ზ. ჯ**ი**ჯ**ე**ლ**ა**ვა,
საქართველოს სახელმწიფო უნივერსიტეტის სპორტსმენებისა და სპორტის მოყვარულთა სახელით,
პროფესორი, ოთარ ქორქიას მეგობარი

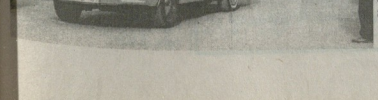

გუშინ, ჩვენმა სახლდაწყობამ ოთარ ქორქიას თბილისის სპორტის სასახლიდან უკანასკნელ გზაზე გაასეღა.

ფოტო რ. ბაგდოანისა

რა ღირს ქრონგული ნაკრების მატჩი?

რა ღირება ეროვნული ნაკრების მატჩები? სფეკ-მ დანახარჯები გამოაშუალა. ფეხბურთის ფედერაციის გენერალურმა მდივანმა ვალერი ჩოლარიამ პრესის წარმომადგენლებს ნაკრების მატჩების ხარჯთაღრიცხვა გააცნო.

„ლოკომოტივის" სტადიონის ტრიბუნების პირველი რიგი 400 ადგილი უფასოდ დაეთმობა შინაგან საქმეთა სამინისტროს თანამშრომლებს. მეორე რიგი 500 ადგილი კი ასევე უფასოდ გამოიყო ბავშვებისთვის. 250 ადგილზე განთავსდებიან უსაფრთხოების სამსახურის წარმომადგენლები. 253 ადგილი გათვალისწინებულია პრეზიდენტის დაცვის სამსახურისთვის. პრესისთვის გამოყოფილია 120 ადგილი. ოფიციალური პირტყოლით 135 ადგილი ეკუთვნით სტუმრების დელეგაციებს. ასევე უფასო ბილეთებს 900 ადგილზე მიიღებენ ფეხბურთის ვეტერანები, ფეხბურთის ჭიმაკთა ლიგის წევრები. 50 ლარიანი ბილეთები 340 ცალი გაიდადება, 40 ლარიანი 7 600 ბილეთიდან გაიდადება 2 000, 30 ლარიანი ბილეთი დაიბეჭდა 5 140 ცალი, 20 ლარიანი — 4 950, 10 ლარიანი კი 4 000 ბილეთი. საქართველოს ნაკრების ღეგიონერთა ავია ბილეთები 50 000 ლარი დაჯდა. საქართველოს ეროვნული და ახალგაზრდული გუნდების შეკრება, კვება დაბინავება (80 კაცი) 28 000 ლარი ღირს. სტადიონის იჯარაში, ერთ მატჩში, სფეკ გადაიხდის 22 000 ლარს. მატჩების არბიტრების, დელეგაციების მიღება, მათი დაბინავება, ტრანსპორტირება, კვება, სუვენირები 15 000 ლარი ღირს. სტუმარი გუნდებისათვის სამეგრელოში მინდერების, ტრანსპორტის, ოფიციალური ღონისძიებებისთვის იჯარა 8 000 ლარია. მასპინძელი ნაკრებისთვის და საწვრთნელი ბაზის ბეგრძნეთის ნაკრებთან მატჩის წინ.

Ob. 30-3 ბბ.

ჩოლარია ბრიფინგებს გაპარათავს

„მატჩებიდე პრესის წარმომადგენლებს ყოველდღე შეეხვდები და ფეხბურთის ფედერაციის გარშემო არსებულ ვითარებას პირველივე წერილებიდან შეიტყობთ" — განუცხადა ეურნალისტებს სფეკ-ს გენერალურმა მდივანმა **ვალერი ჩოლარიამ**. „ჩვენ გვსურს დავიფიქროთ ჩვენი პოზიცია. ყველა ორგანიზაციასთან საქმიანი ურთიერთობები გვაქვს და არ გვსურს ეს ურთიერთობა პოლიტიკურ ასპექტში გადავიდეს, არაეის, არც მთავრობას, არც მერიას, არც ერთ სამინისტროსა და ეუნპრესპირებებით, უბრალოდ გვინდა ოცოდეთ ობიექტური ინფორმაცია. ტელეეთერით და პრესით მარტო ფედერაციის თანმხებლი და ხარეთარისცხებე არ უნდა ვილაპარაკოთ, ვისაუბროთ ქულებზე, გოლებზე და ნაკრების შესახებ."

ჩოლარიას განმარტებით, ყველა ცირი გადამწყვეტილია და ღიაეშენტრად ლატარებს. მან ეურნალისტებს კი ის ხელშეკრულებები წარმოუდგინა, ვისთანაც სსფ თანამშრომლობს მატჩების ორგანიზაციის საკითხში. სასტუმროსთან, სტადიასთან, სტადიონზე, დაცვის სამსახურთან და ა.შ.

თბილისის მერიის შემწეობა, 60 ათასი ლარი კი ქვეყნის ბიუჯეტში გადაირიცხა, რაც ოფიციალური წერილით ეცნობა მერიის საფინანსო სამსახურს.

გუშინ, მერაბ ჯორდანია ფინანსურ პოლიციაში იმყოფებოდა და იქ მისი მისელა ძველ საქმეს უკავშირდება.

მაშინვე, სფფ-ს მესვეურებს შეხვედრა ჰქონდათ თურქეთის საელჩოს წარმომადგენლებთან სასტუმროში „მერიდიან ბუში". მერიან ჭიორდანია და ვალერი ჩოლარია თურქეთის გუნდთან მატჩის ორგანიზეციის საკითხებს განიხილავდნენ და მდგომარეობას ადევნებდნენ თვალყურს.

შესარჩევი მატჩების ბილეთების გაყიდვა კი ხვალ-ზეგ დაიწყება „ლოკომოტივისა" და სავარაუდოდ ეროვნული სტადიონის სალარებში.

საქართველოს სპორტის დეპარტამენტი ღრმა მწუხარებით ეუწყება, რომ 90 წლისა გარდაიცვალა გახსნილი საუკუნის 30-40-იანი წლების ერთ-ერთი ბრწყინვალე ქართველი ფეხბურთელი, თბილისის „ლოკომოტივის" (1935-1936) და „დინამოს" (1937-1948) თავდასხმელი, თბილისის „დინამოს" უფროსი მწვრთნელი (1956-1957), სპორტის დამსახურებული ოსტატი

ბაიორ ჯი**ჯ**ე**ლ**ა**ვა**

და სამძიმარს უცხადებს განსვენებულის ოჯახს.

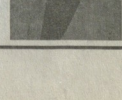

„ბრაღიციებსაც ვინარჩუნებთ და თვეკვიდრეობითობასაც"...

სპორტი დედნილობაში

დევნილობაში მყოფი აფხაზეთის სპორტული ორგანიზაცია წლევანდელამდე სპორტის დეპარტამენტად იწოდებოდა. აფხაზეთის ავტონომიური რესპუბლიკის ხელმძღვანელ ორგანოებში ამას წინათ გატარებული სტრუქტურული ცვლილებების შემდეგ აფხაზეთის სპორტის დეპარტამენტი გადაკეთდა აფხაზეთის სპორტის სამმართველოდ. ხელმძღვანელობა უცვლელი დარჩა.

ვესაუბრებით სამმართველოს უფროსის მოადგილეს ოთარ ბჟანიას.

◆ *ბატონო ოთარ, რამ გამოიწვია სტრუქტურული ცვლილება და თქვენი აზრით, რა არის კარგი ამაში და რა არა?*

— სტრუქტურულ ცვლილებებამდე სპორტი უწყებრივად იყო დაქუცმაცებული და რამდენიმე ხელმძღვანელი ვყავდა, მათ შორისაც განათლების სისტემა. ამიერიდან ჩვენ გავერთიანდით და ესაა კარგი. შერწყმამ გამოიწვია ის, რომ სამმართველო ახლა პირდაპირ ხელმძღვანელობს განათლების სისტემაში შემავალ სპორტს. ასეა სხვა უწყებებშიც. მოკლედ, შეიქმნა ერთი რგოლი, ერთი სტრუქტურა.

ცუდს ვერაფერს ვხედავთ. ყველაფერი წვრა უკეთესობისაკენ.

◆ *პირველად მიწერს ცნობილ ვინმეს „დევნილ სპორტს" ხელმძღვანელსაან. ცხადია, შემეძლო ამერჩია დევნილობაში მყოფი აფხაზეთის ნებისმიერი ქალაქის ან რაიონის სპორტის თავკაცი, მაგრამ მტკივნეულ საკითხზე საუბრის დაწყება თქვენთან ვარჩიე. რამდენადაა შენარჩუნებული დევნილობაში აფხაზეთის სპორტის ლეგიტიმური სტრუქტურა?*

— რთული სიტუაციაა, როცა სპორტში სახელმწიფო პილტიკის გატარება უწევს დევნილობაში მყოფ ორგანიზაციას. მიუხედავად ამისა, კოლექტივი ძალიან ძლიერია შემადგენლობით, მაღალია პროფესიონალიზმის დონე. მგონი, რომ ცალრენი უწყებენ ფლიერფერს. დეპარტამენტის მუშაობის სტერეოტიპი, რომელიც მას ჯერ კიდევ კომუნისტური წყობილებიდან გამოაქვს, თანდათან გადადის ევროპულ, ანუ პროგრამული აზროვნებაზე. დეპარტამენტის მიზნები და ამოცანები, რომელიც მას აქვს, დღეს წყდება თანამედროვე დონეზე. პროგრამული მოთხოვნები, რომელიც უნდა განხორციელდეს დეფილირებაში, ხორციელდება. იქით, რომ ნებისმიერ ღონისძიებას სპირდება თანხა. მინიმალური შესაძლებლობის ფარგლებში ყველაფერი ნორმალურად კეთდება.

◆ *სპორტულ მუშაობაზე რას იტყოდით?*

— ძირითადად ორი მიმართულებით ვმუშაობთ. ერთია სპორტის ეროვნული სახეობები და მეორე — სავრაისპორტო. მაღალ დონეზე ჭიდაობები, განსაკუთრებით, თავისუფალი და ბერძნულ-რომაული ჭიდაობა. კარგი პერსპექტივა აქვს ტაეკვონდოს. კალენდარული სპორტული ღონისძიებები სრულდება, ცხადია, დაფინანსების ფარგლებში. შარშან ჩვენმა მძლეოსნებმა საქართველოს პირველობაზე მეორე ქვესკნელში პირველი ადგილი დაიკავეს. წლეულს უკვე პირველ ქვესკნელში ვართ. ჯუდოლში მიკლწოთ მაღალ სპორტულ შედეგებს. დიდ როლს თამაშობს მატერიალური.

◆ *საერთოდ, სპორტს უჭირს ჩვენს ქვეყანაში, მით უფრო, ალბათ, გაქრთ თქვენ, საიდან და როგორ იღებთ დაფინანსებას?*

— ძირითადში აფხაზეთის მინისტრთა საბჭო გვფინანსებს. მართალია, თანხა მიზერულია, მაგრამ ჭყვრა, ასეი მთავრობა მეტ ყურადღებას ვახვიმობს სპორტს.

◆ *გასაოცარია, მაგრამ ფაქტია, რომ თქვენ დევნილობაში აღარქთ აფხაზეთის პირველობებს სპორტის სხვადასხვა სახეობაში, როგორ ახერხებთ ამას?*

— ეს შრომატევადი პროცესია — მუშაობა სპორტსმენებთან, მწვრთნელებთან, მსაჯებთან, ფედერაციებთან, მაღალებით ვართ, რომ ჩვენს პრობლემებს ყველა გაგებით ეცილება.

◆ *გაკეთრებას ოწევს ის შემთხვევაც, რახაც თქვენ ახერთ მასობრივი სპორტისადმი, — კომპაქტურად დასახლებულ დევნილებში ატარებთ სხვადასხვა შეჯიბრებას. ვინ გიდგათ მხარში?*

— თვეში ერთხელ მაინც ვატარებთ ასეთ ღონისძიებებს. პროგრამებია: მინიფეხბურთი, კალათბურთი, მძლეოსნობა, ნარდი, ჭადრაკი, სიმძიმეების აწევა. მინიატურის სპეციალური დიდად გვეხმარება. ახლა ბანაობებისა და კულტურის სამინისტროები გვპირდებიან თანადგომას.

◆ *ახალხებთ თუ არა შეინარჩუნოთ ტრადიციები სპორტში, ანუ შეინარჩუნოთ შემეჯიდრეობითობა?*

— უპარელესად მინდა გითხრათ, რომ ჩვენმა 47-მა - სპორტსმენმა თავი შესწირა სამშობლოს ერთიანობასა და მის ტერიტორიულ მთლიანობას. დღეისულებს არ ეიეიწყნთ, ამიტომაც მომრაულად ხსოვნის ტურნირები. ოფიციალურ კალენდარში კი შეტანილი გვაქვს ძიძიგურის, გუგუშვილის, მეფარიშვილის და სხვათა მცრრიალური შეჯიბრებები. ჩვენ ხიდად ვართ გადებული ბაღო მომავლისათვის ბრძოლაში და ყველაფრის ვაკეთებთ, შეეინარჩუნოთ ტრადიციები ისეთივე სულისკვეთებით, რაც აფხაზეთში გაგვახლდა.

◆ *მეგიდეთათ თუ არა რაიმე დახმარება, ანუ განსორციელდებუნა თუ არა რაიმე პროგრამა თქვენს სფეროში საერთაშორისო ორგანიზაციებიდან?*

— მიუხედავად იმისა, რომ საერთაშორისო ორგანიზაციებთან მჭიდროდ ვთანამშრომლობთ, ერთხელაც ვერ მოხერხდა ამოგვდგომოდნენ მხარში, ალმოცრნით რაიმე შეგვწეოდა. ხშირად მიგვიმართავს საერთაშორისო ორგანიზაციების თანადგომისათვის, მაგრამ რატომღაც თავს იკავებენ. მიზეზი ვერ აგვიხსნია. საქართველოში თუ სპონსორული მოძრაობა დაკანონდება, ჩვენც გვმედება.

◆ *დასასრულ, რას იტყვიდით?*

— უპარელესად, აფხაზეთში დაბრუნებას, სხვა დანარჩენს როგორმე მოვუვლით.

ელენე კეჩხოშვილი

სიმართლისგან განდგომა

1968 წლის სექტემბერში ტალინში უნდა გამართულიყო მსოფლიოს პირველობის მეორე მატჩი ნონა გაფრინდაშვილსა და ალა კუზნეცოვას შორის. ნონა წინასწარ მონდომებით ემზადებოდა ძნელი პაექრობისათვის. დაწერებულ რაშდენიმე დღე რომ დარჩა, უეცრელო ამბავი მოხდა: კუზნეცოვა შემთხვევა, რომ ტალინში თამაშზე უარს აცხადებს... საშემდეგოდო წვიებით გამო და... მატჩი ჩაიშალა.

ცხადია, კუზნეცოვის ამ უმაგალითო საქციელმა აღელვა ნონა, მისი მეგობრები და ფართო საზოგადოებრიობა. ამ ამბავს „ლელოც" გამოეხმაურა. 1968 წლის 10 ოქტომბრის ნომერში დაიბეჭდა ჩემი მოწონების წერილი „სიმართლისგან განდგომა"! ეს, ცოტა უნეყიერო სათაური შემოგთავაზა გაზეთ „მილოდიიც გრუზიის" რედაქტორმა გიორგი ბედნიერაშვილმა. სათაურის შერჩევაში რომ ვიფიქრი მე და მან, ამ დროს კაბინეტში ბედნიერაშვილი რომ გაიგო ჩვენი საუბრის თემა, ხელები გაშალა და განდგომასაც ცვლა დაიწყო. ასეთი სათაური მიეცითო — სიმართლისგან განდგომაზ. ტყუის კუზნეცოვა თავად გიორგიმ „მილოდიიც გრუზიაში" საქართველოს სპორტკომიტეტის მაღრაკის განყოფილების უფროსის გიორგი გაჩეჩილაძის ინტერვიუ მიცა.

ამ წერილებით საზოგადოებრიობის აზრი მომზადდა. ნონამ პირადი ბედნიერება გაუზანთა ფიდეს იმდროინდელ პრეზიდენტს, მსოფლიოს ეჭარემპიონს, დოქტორ მაჭს ეიეს, პროტესტი განიხილეს და მატჩი დაინიშნა 1969 წლის აპრილ-მაისში თბილისსა და მოსკოვში. როგორც ცნობილია, ნონამ მოიგო იგი – 8,5:4,5.

თამაშზე კუზნეცოვის უარის თქმას ჩემთვის ერთი უსიამოვნება მოჰყვა, ვიღაცას უთარგმნია „ლელოში" დაბეჭდილი ჩემი წერილი და მოსკოვში გაუგზავნია. იგი და სხვა წერილები ჩემს მეგობარს მიხეილ ბოტვინიკს წაუკითხეს. მართალია, წერილის ქვეშ არ იყო ჩემი გვარი, მაგრამ მან მაინც იცოდა, რომ „ლელოში" მე ვმუშაობდი. ჩანს წერნა და ხელი მოაწერა საქართველოს კომპარტიის ცკ-ის პირველი მდივნის „საბჭოთა სპორტგაზეთ" დასაკვირვებლად. მართალია, ამას ზემდგომი ხელმძღვანელების საყვედური არ მოსკლია, მაგრამ მე და ბოტვინიკს შორის „შავმა კატამ" გაიარა. ჩვენ წესად გვქონდა, ყოველ ახალ წელს ეულოცავდით ერთმანეთს საახალწლო ნოხობით. 1969 წლის ნოხით წყარ რომ დამბინდნდა, მიეხვედი, რაღაც მოხდა. მაშინ არ ვიცოდი, რომ ჩვენი მოყრნობისადმი გამოუზვნელ წერილს ბოტვინიკმაც მოაწერა ხელი. მიეხვედი, რომ დამემდურა. მოსკოვში მეგობრებმა გაფრხება მირიხეს, ბოტვინიკი მას შემდეგ შემორიგდა, რაც ნონამ მატჩი მოიგო. თითქმის ერე ორასწლის მემდურეობა, ისე ეეჩია რა თავი 1971 წლის იელანში თბილისში რომ გვხვედრია, როცა საქართველოს ტელევიზიის გამოსული სიხოვნეს, ტელევიზიის თავკაცებს განეცხადა: გამოვალ მხოლოდ მაშინ, თუ გადაეცემა თენგიზ გიორგაძე წაიყვანო. რა მეშვა: წყნარ მეც დავიარწყე.

ბილიარდა სეზონი გახსნა

საქართველოს ბილიარდის ეროვნულმა ფედერაციამ (პრეზიდენტი **დავით ალექსიძე**) საბილიარდო კლუბ „ოლიმპიაში" და „რიოში" გამართული ასპარეზობით გახსნა 2005 წლის სპორტულ ღონისძიებათა სეზონი. ეს იყო თბილისის ჩემპიონატი ქალთა და ვაჟთა შორის (ამერიკულ პულში (8-ინანი). ქალთა ტურნირის (16 მონაწილე) „ოლიმპიადა" უმასპინძლა. უძლიერესის სახელი დაისაკუთრა **თამაი აბაღლაძემ**, მეორე იყო **თამუნა კანკია**, მესამე — **თეა იმნაძე**.

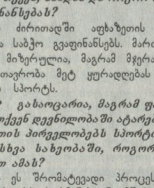

თამაი აბაღლაძე

კლუბ „რიოში" კი 40 მობილიარდე ჩაება პირველობისთვის ბრძოლაში. აქ ყველაზე საუკეთესო შედეგს მიაღწია და თბილისის 2005 წლის ჩემპიონის ტიტულს დაეუფლა **ივანე გვიდაოური**, მეორე პრიზიორი გახდა **პაატა ხმალაძე**, მესამე ადგილი კი წილად ხვდა **გურამ ჭოლოშვილს**.

28 მარტიდან ტურტს აიღებს საქართველოს პირველობა იმავე სახეობაში (ამერიკული პული, 8-ინანი) ასევე კლუბ და ეკიპის შორის. ამასთან, 12-19 წლამდე ახალგაზრდების საასპარეზო არენად რესპუბლიკური კლუბი „სახა" იქცა. შეჯიბრება ჩატარდება „პირამიდაში". აქ ადგილები ასე განაწილდა: 1. გიორგი ხომასურიძე, 2. გელა ბერიაშვილი, 3. ლევან შათირიშვილი.

ა. ჯავითიძე.

ამჯერად მეეჭვისე...

ათენში ოლიმპიურ თამაშებზე მიღწეული თვალსაჩინო წარმატების შემდეგ ძნელი ჩვენი დიდ პატივნება და სულ სხვა ელფერი შეიძინა სხვადასხვა რანგის შეჯიბრებებმა, განსაკუთრებით მოზარდთა მონაწილეობით. სამგორის რაიონში ჭაბუკთა და ტურნირი ტრადიციულია. ამჯერად შეეჯქნენ უსჭვს ტატაშზე ნორჩ ძიუდოისტებს (1991-1992 წწ დაბადებულნი). გამარჯვებულები და პრიზიორები შესაბამისი ხარისხის დიპლომებს გარდა დაუჯილდოვეს სამახსოვრო საჩუქრებით, საუკეთესოებს კი სპეციალური პრიზები გადაეცათ. ტექნიკური ვიდეობისთვის დაჯილდოვდა — ლევან დადვანი, სწრაფი გამარჯვებისთვის — ლევან ოთინაშვილი, მაყურებლის სიმპათიად ბაგრატ ჩოჩინი აღიარეს (სამივე სამგორის რაიონის მოსწავლე-ახალგაზრდების სახლიდანაა).

კვარცხლბეკი: 26 კგ: 1. ა. მზიაურელაშვილი („ბოკერი"), 2. გ. ქანქანიანი (უდაბნო), 3. ა. თეთრაძე („მართვე") და ი. შუბითიძე („ბოკერი"-ს) **29 კგ:** 1. ლ. ქორკიტაშვილი (ვაკე), 2. ს. ცირკვაძე (ვარკ), 3. ც. მელაშვილი (87-ე სკ) და ყორღანაშვილი (სამგორი); **32 კგ:** 1. ლ. დადვანი (სამგ. მოსწ. ახალ. სახლი), 2. გიორგი ხორავაანი (უდაბნო), 3. ს. სუხიშვილი (სამგორი) და გ. ცირკვაძე („შევარდენი"); **35 კგ:** 1. ს. გურჩიანი (სამგ. მოსწ. ახალ. სახლი), 2. გ. დადვანი (უდაბნო)... **42 კგ:** 1. ი. ჩარკვიანი (სამგორი), 2. ლ. ნამორაძე, გ.ჯ. ხარებავა (სამგ. მოსწ. ახალ. სახლი) და თ. ჯუღელი (ვაკე); **46 კგ:** 1. ლ. ოთინაშვილი (სამგ. მოსწ. ახალ. სახლი), 2. ა. მერაბიშვილი (ცსკა), 3. მ. ჩოხელი (არხანთა), 2. ა. ფუტარაშვილი (ცსკა); **50 კგ:** 1. მ. მეკოლიშვილი (სამგორი), 2. გ. კარაპეტაძე (სამგ. მოსწ. ახალ. სახლი), 3. ვ. სირაძე („შევარდენი") და გ. მარგანი (უდაბნო); **55 კგ:** 1. გ. ახელიდანი, 2. ბ. ბერელაძე (ორიგე — თეკ. კლ.), 3. ვ. ოსიაშვილი და გ. მაისურაძე (ორივე — ვაკე); **60 კგ:** 1. გ. ჩოხელი (არხანთა), 2. გ. კვერცხიშვილი („შევარდენი"), 3. ლ. ჯამბურიძე (ცენტ სპ. სკ) და გ. ხუროშვილი (სამგ. მოსწ. ახალ. სახლი); **66 კგ:** 1. ბ. ბერიაშვილი (ვარკ), 2. ი. თამლაძე („შევარდენი"), 3. მ. ბაგრიაშვილი (არხანთა) და ლ. ხორავაშვილი („შევარდენი"), 2. ნ. კურტანიძე (თეკ. კლ.), 3. გ. კობაძე („მართვე") და გ. ჩოჩიძე (სამგ. მოსწ. ახალ. სახლი), **მძიმეე:** 1. ბ. გორგაძე (თეკ. კლ.), 2. ზ. ჩიხლაძე (ცსკა), 3. ზ. ტოპურიაშვილი (საგარ) და ქ. ყვანჩიანი (უდაბნო).

გრუპა მსჯილებს, ფოტო ოთარ ბაგოთანისა.

ოლიმპიური ვიქტორინა

1. ვინ იყო თამაშეთრივეობის ოლიმპიური თამაშების პირველი ჩემპიონი?

ა. ა. მასონი (საფრანგეთი) — 10 კმ-ზე ველოსიპედით — 17.54,2 წ.

ბ. ა. ხაიში (უნგრეთი) — 100 მ. ცურვა — 1,22,2 წ.

გ. გ. ჯ. კონოლი (აშშ) — სამმეტში — 13,7 მ.

2. რომელ წელს გაეგნენ ქალები ოლიმპიურ თამაშებში?

ა. 1900 წელს

ბ. 1904 წელს

გ. 1908 წელს

3. სპორტის რომელ სახეობაში ასპარეზობით დაიწყეს ქალებმა მონაწილეობა თანამედროვეობის ოლიმპიურ თამაშებში?

ა. მძლეოსნობით

ბ. ჩოგბურთით

გ. ცურვით

4. ვინ იყო თანამედროვე ოლიმპიური თამაშების პირველი ჩემპიონი ქალი?

ა. შ. ცუბერი (დიდი ბრიტანეთი) — ჩოგბურთი

ბ. მ. ალლერსტლორი (შვედეთი) — ჩოგბურთი

გ. ჯ. ფინნი (დიდი ბრიტანეთი) — ჩოგბურთი

5. რომელ წელს აღიმართა პირველად ოლიმპიური ალმა?

ა. 1908 წელს ოლიმპიურ თამაშებზე

ბ. 1912 წელს ოლიმპიურ თამაშებზე

გ. 1914 წელს ოლიმპიადების აღორძინების 20 წლისთავზე

4 – 5 – 3 – 2 – 1 – 3.

პასუხები: 1 – ბ, 2 – ა, 3 – გ, 4 – ბ, 5 – ა.

გაგიხსოვდება

საქართველოს მასობრივი სპორტის ეროვნული ფედერაციის ყრილობა ჩატარდება 26 მარტს სპორტის დეპარტამენტის საკონფერენციო დარბაზში, 14 საათზე.

რეგისტრაცია იქნე 13 საათიდან.

საქართველოს ვეტერანი კალათბურთელები ღრმა მწუხარებით იუწყებიან ქართველი კალათბურთის ლეგენდის, სპორტის დამსახურებული ოსტატის

ოთარ ქორქიას

გარდაცვალების და სამძიმოს უცხადებენ გასწვრებულ ოჯახს.

„ელელო" და ლელოელები. თენგიზ გიორგაძე ბრძოლას

„ბაკურიანი" №2

„ლელო" უკვე იუწყებოდა, რომ გამოვიდა ბაკურიანის საკრებულოს ამავე დაბის სახელოვნების გაზეთი, რომელიც, რაღა თქმა უნდა, ძირითადად ბაკურიანთან დაკავშირებული სპორტული წარსულით და აწმყოთია გაჯერებული, დიდი ადგილი ეთმობა ადრეთვე ამ პრწყინვალე კურორტის პეროსპექტივას, მის სოციალურ ყოფას.

და აი, მკითხველმა ახალი გაზეთის მეორე ნომერიც მიიღო. ამ ნომერში განსაკუთრებულ ყურადღებას იქცევს „წარსული ფურცლები", სადაც წარმოდგენილია სხვ კავშირის ხალხთა სპორტკავიდების ბაკურიანელი ჩემპიონები ობრაძიმ ჯანიბეგოვი, კობა ჩაქაძე, მიხეილ გაგა, ალანა ბოგოლაძე, ვიქტორ სანაკოევი, კახაბერ ჩაქაძე.

ცალკე წერილი ეძღვნება ბაკურიანიდან პირველი სპორტის ოსტატის ლევან (ლალა) ფანჯიკიძის სპორტულ ცხოვრებას. წარმოდგენილია აგრეთვე ბორჯომის რაიონის 2004 წლის 10 საუკეთესო სპორტსმენი, რომელთაგან ოთხი — იასონ ბახმაშელი, ჯაბა გელაშვილი, მანანა წერთველი (სამივე — სამთოსრთხლმავრეობა) და ლევან კოხაძეც (ტრამპლინი) — ბაკურიანელია.

გაზეთის რედაქტორია „ელელოს" საუთარი კორესპონდენტი მესხეთ ჯავახეთში სოფიო ხეთაგაშვილი.

ხსოვნის გრაფიტული შეჯიბრება

ფეზაკური აზხრეის და სპორტის აკადემია ატარებს მძლეოსნობის კათედრის ეგრდაცვლილ პროფესორ-მასწავლებელთა ხსოვნისადმი მიძღვნილ ტრადიციულ შეჯიბრებას, რომელიც გაიმართება 24-25 მარტს 14 საათზე მძლეოსნობის ფედერაციის მიწყვნილ (ი. ჭავჭავაძის, 49-ე).

განაცხადი მონაწილეობის მსურველთაგან მიიღება 23 მარტამდე კათედრაზე (მანქანაზე). ტელ. 226397.

საქართველოს პროფესიული ფეხბურთის ლიგა
Coca-Cola
მხარდაჭერა საინსტრ

ქარხავშილმა პირველი მოიგო „თბილისმა“ ლიდერობა შეინარჩუნა

ეროვნული პირველობის ოცდამეთხე ტურმა უსენსაციოდ ჩაიარა. აუტსაიდერები ისევ დამარცხდნენ, ფავორიტებმა კი კლუბ გამიარჯვეს. ტურში ერთი ფრე, ქუთაისში დაფიქსირდა. ბათუმელები მასპინძლებს გაუძალიანდნენ და საპირო ქულებიც დააკარგვინეს. ლრიობითი მწვრთნელის თამაცობით, პირველი მატჩი მოიგო თბილისის „დინამომ“ გასულზე ფოთში. ლიდერმა „თბილისმა“ გაპირვებით, მარგამ მაინც აართვა სალიდერო სამი ქულა „სიონს“ და პირველობაც შეინარჩუნა. დაბპაული მატჩი გამოცდა თბილისური დერბი. ლოკომოტიველებმა ვიტელთა წინააღმდეგობა მეორე ტაიმში დაძლიეს და ქულებითაც გაასწრეს. ზესტაფონელებმა უკვე თითქმის, პირველ ლიგაში დაქვეითებული გორელები, ადვილად დაჯახნეს და მოწინავე ხუთეულთანაც ჩაპარჩენის თანდათან ამცირებენ.

ოცდამეთხე ტურის განმავლობაში ჩატარდა 120 მატჩი, ფრე აღინიშნა 27 მატჩში, გავიდა 311 გოლი (საშუალოდ 2,59 ერთ მატჩში), შეხვედრებს დაესწრო 121900 გულშემატკივარი (საშუალოდ 1108, 18 ერთ მატჩში). მატჩებში მონაწილეობდა 287 ფეხბურთელი. საკარებო მატჩებამდე უმალესეს ლიგაში ვიდეე ერთი ტური კლუბს ჩატარდება და სამკვირიანი შესვენებაც გამოცხადება.

ფოტო ვალერან მაჭარაშვილისა

ანონსი
XXV ტური
20 მარტი.

დილა — კოლხეთი
დინამო (ბთ) — ზესტაფონი
სიონი — ტორპედო
ვიტ ჯორჯია — თბილისი
დინამო (თბ) — ლოკომოტივი

	თ	მ	ფ	წ	ბ	ქ
თბილისი	24	15	4	5	46-26	49
დინამო (თბ)	24	15	3	6	47-23	48
ტორპედო	24	12	8	4	38-20	44
ლოკომოტივი	24	10	10	4	33-20	40
ვიტ ჯორჯია	24	10	7	7	37-28	37
ზესტაფონი	24	11	2	11	25-38	35
დინამო (ბთ)	24	6	9	9	26-22	27
კოლხეთი1913	24	6	5	13	23-34	23
სიონი	24	6	3	15	21-47	21
დილა	24	2	3	19	15-53	9

ბომბარდირები

გ. მეგრელაძე (ტორპედო) — 17
ლ. მელქაძე (დინამო თბ) — 16

საქართველოს XVI ეროვნული ჩემპიონატი ფეხბურთში
XXIV ტური
უმაღლესი ლიგა

საქართველო – საბერძნეთი
საქართველო – თურქეთი
ქირესმა საუკეთესონი შეარჩია

ნაკრების უმნიშვნელოვანესი მატჩების წინ, ზუსტად ორი კვირით ადრე, ალეკ ქირესი ჟურნალისტებს შეხედა და გუნდის სამზადისზე ვისაუბრეთ. ეროვნული გუნდის მესვეურებმა 23 ფეხბურთელს სია გამოაქვეყნეს.

„ტრავმებისა და ჯვიერი ბარათების რაოდენობის გათვალისწინებით შეირჩა დღევანდელი შემადგენლობა.“ —განაცხადა ფრანგმა მწვრთნელმა და დასძინა, რომ: „პირველ ჯერზე ჩვენი მთავარი საზრუნავი საბერძნეთის ნაკრებია. თურქებზე პირველი მატჩის შემდეგ ვიფიქრებთ. მოხარული ვარ, რომ ნაკრებში ისინი იქნებიან, ვისი მოწვევაც მსურდა. ოპტიმალური შემადგენლობა შევარჩიეთ. ტრავმები კი არის, მაგრამ ჩვენში ეს შეშფოთებას არ იწვევს, მთავარი მოშეშება დროულად შეიძლება. საორგანიზაციო საკითხები გვარდება, ყველაფერი კარგად მიდის, შეკრების დაწყებამდე ოთხი დღე გვრჩება, ლეგიონერთა უმრავლესობას შაბათ-კვირას თამაშები აქვს“.

ნაკრები სწორედაც შეკრებას ორშაბათს, 21 მარტს დაიწყებს. ლეგიონერები გუნდს სამშაბათიდან, 22 მარტიდან შემოუერთდებიან. „ზოგიერთ ფეხბურთელს თავიანთ კლუბებში ხშირად ძირითადში თამაში არ უწევს, მაგრამ მათმა უმრავლესობამ დაამტკიცა, რომ ნაკრებში თამაშის ღირსია. ამის კარგი მაგალითია ხიზანიშვილი და კალაძე, ისინი ნებისმიერ ვითარებაში ნაკრების ღონის ფეხბურთელები არიან“. — თქვა ნაკრების თავკაცმა. ქირესის თქმით იგი ქმაყოფილია, რომ ლატვიასთან მატჩში გაიცნო გიგიაძე, ნახა ჭინჭყალაძე, მაგრამ მათ ნაკრებში დამკვიდრებისთვის კიდევ უნდა იმუშაონ. ქირესმა სხვა რამდენიმე შეკითხვასაც უპასუხა. „თბილისის „დინამოს“ მთავარი მწვრთნელი არ ვიქნები. საქართველოს ჩემპიონატს იმიტომ ვესწრები, რომ ახალგაზრდობას დავაკვირდე, იგრძნობ, რომ მათ შეხვედრებს ნაკრების მთავარი მწვრთნელი თვალს აღევნებს და ამით სტიმულით ჩქინდეთ შემდგომ ზრდისთვის. ფეხბურთის ფედერაციისა და კულტურისა და სპორტის მინისტრის დაპირისპირება დროულად უნდა მოგვარდეს, ჩვენ საქმე ნაკრების მომზადებაა და სასურველია ამაში ხელი არ შეგვეშალოს. ქართულ ფეხბურთს დღეს ხელშეწყობა სჭირდება. მეტოქე ძლერი, შეკრული გუნდია, რეპვალეზა ზედმიწევნით კარგად იცის თითქმის უცნაური შემადგენლობის შესაძლებლობები, ბოლოს და ბოლოს, საბერძნეთის ნაკრები მოქმედი ევროპის ჩემპიონია.“

მიუხედავად ამისა, ქირესს მეტოქის არ ეშინია და გამარჯვებაზე ფიქრობს. „საუკეთესო შედეგი რომ მატჩში გამარჯვებაა, თუმცა, არც ოთხი ქულის მოპოვება იქნება ცუდი.“ — განმარტა ქირესმა.

ნაკრები ტრადიციულად სასტებრო „ბატეს ცხრაში“ დაბინავდება და ტრადიციული გრაფიკით მოეშადება.

საქართველოს ეროვნული ნაკრების შემადგენლობა

საქართველო — საბერძნეთი (26.03.05)
საქართველო — თურქეთი (30.03.05)

მეკარეები: გიორგი ლომაია (ხიმკი), აკაკი დეკაძე (სპარტაკი თბ), მირზა მერანლი (ტორპედო ქ).

მცველები: ლაშა სალუქაძე (რუბინი), კახა მოცვნაძე (ანჟი), ზურაბ ხიზანიშვილი (რეინჯერსი), ოთარ ხიზანიშვილი (ფრაიბურგი), კახა კალაძე (მილანი), დავით კვარაცხელია (ლანსი), გიორგი შაშიაშვილი (ლანსი), ალექსანდრე ამისულაშვილი (დნესპრ).

ნახევარმცველები: ლუკა კობაშვილი (შალკე), ლევან ცქიტიშვილი (ფრაიბურგი), მალხაზ ასათიანი (ლოკომოტივი), გიორგი გახოკიძე (ტენერიფე), ლევან მაღრაძე (შანხაი), გოგიტა გოგუა (ხიმკი), ლადო ბურძგლიანი (ლანსი);

თავდამსხმელები: ალექსანდრე იაშვილი (ფრაიბურგი), შოთა არველაძე (რეინჯერსი), გიორგი დემენტიძე (მეტალურგი), მიხეილ აშვილი (ლოკომოტივი), ლაშა ჯაგნისა (მეტალურგი).

რა ღირს ეროვნული ნაკრების მატჩი?

პირველი გვეროდან

მოგარაკება 6 000 ლარი ეღირება. პოლიციის თანამშრომელთა და კონტროლიორთა დაჭრაებება 15 000 ლარი ღირს. ამდენივე, 15 000 ლარი ჯდება ბილეთების, ავი-შების, პროგრამების, სანვების, მათ შორის მანქანის სანვების და ა.შ. დამხედება. მატჩებისა და შეკრებების სამედიცინო უზრუნველყოფა 3 000 ლარია. სპორტული ფორმით ერთი მატჩის უზრუნველყოფა — 3500 ლარი.

ახალგაზრდული ნაკრები სფფ-ს საწვრთნელ ცენტრში განთავსდება. სფფ-მ საკართველოს პრეზიდენტს **მიხეილ სააკაშვილს** წერილი გაუგზავნა და სთხოვა გამნაზომის დრო და შეხვდეს 30 მარტს **მაშველ პატარძალს**. 18 მარტს თბილისში ჩამოვა **ერთს ეპლე** ინგლისური საპროცესო ფორმის წარმომადგენლობით ერთად და საფეხბურთო მოინაზღვრებს, დაათვალიერებენ „ლოკომოტივის“ სტადიონს, სფფ-ს საწვრთნელ ცენტრს, სფფ-ს ძველ შენობას, არის აზრი, რომ ამ შენობაში სფფ-ს სასტუმრო კომპლექსი განთავსდეს. დაგეგმილია მერაბ ფორველიანის და ვალერი ჩოლარაიას შეხვედრა თურქეთის სალოს წარმომადგენლებთან საქართველო-თურქეთის ნაკრების მატჩის ორგანიზაციაზე საკითხებზე სასაუბროდ.

შარშან, სფფ-მ სპონსორებიდან ფორმა „აზზეგიდან“ და „ფოროდან“ მიიღო 75 000 — 75 000 დოლარი. მათთან გრძელვადიან ხელშეკრულებებზე მოლაპარაკებები ახლაე მიმდინარეობს და შეიძლება სფფ-მ სპონსორებმა მომავალშიც ითანამშრომლონ. წლეულს, ჯერჯერობით კი მათი მხრიდან სფფ-ში თანხები არ შემოსულა.

ბილეთები გაიაფდა
სფფ-ს თბილისის მერია დაეხმარა

სამშაბათს, საღამოს, ბილეთების ფასთან დაკავშირებულ ავეოტაჟს წარტელი დაესვა. თბილისის მერიის სპორტის სამსახურის უფროსს გიორგი უდეანაძა და სფფ-ს პრეზიდენტის მერაბ ჯორდანიას შოლაპარაკების შემდეგ გაავეა ნაკრების შესარჩევი მატჩების ბილეთები. 20 და 30 ლარად ღირებული ყველა ბილეთის ფასი 10 ლარი გახდა და გაყიდვაში გაეა მხოლოდ 10-ლარიანი და 40-ლარიანი ბილეთები, რომლის გარკვეული ნაწილი უკვე გაყიდულია.

XXIV ტურის სტატისტიკა

16 მარტი

ქუთაისი. სტადიონი. „ტორპედო“ 1000 მაყურებელი

ტორპედო — დინამო (ბთ) 1-1

ტორპედო: მერლანი, გამუზარდაშვილი, ბაგრიანი, ლ. ტორპაშვილი, რამაზიშვილი, ზურაბ, გ. ჯიჯა, მგრელაძე.

დინამო: თოთლაძე, ი. მამარაძე, ბეგლარაშვილი, გოგიბერაული, ბელოვრაძე, ბესიკ თოდრაძე, ბ. ჩოხელი (რამაზიშვილი 90), გ. მამუკაშვილი, ლ. ხმალაძე, ე. არჩვაძე (დუმბაძე 74). გონსტრაციი (ხოშტარია 67).

გოლები: 0-1 ჩოხელი (30), 1-1 მგრელაძე (37)

გაიყრთხილეს: მგრელაძე (78), თოთლაძე (78), ხიმერიანი (82)

მსაჯი: ა. მესწორი (თბილისი)

თბილისი. სტადიონი „ოლიმპი“ 1500 მაყურებელი

თბილისი — სიონი 1-0

თბილისი: გურმაშვილი, გ. ფოფხაძე, ქ. მოლითაძე, მიქაშვილი, ლილაძე, გუმენძე, მესხი, მინ ჩოი (ტარხან 78), შ. ჯიჯა, ბ. ლეკვეი (ფეფია 57), ს. იაშვილი (რ. ბარამაძე 82).

სიონი: ბობაღიშვილი, თ. უგრეხელიძე (ლ. ჩხაიძე 87), სოდანონიძე, ი. ფაშაძე, ბ. შელია, ბაკელიე (ვალანი 58), სუხიძე, ჩაჩუა (რუსია 75), ალადაძე, დათვაძე, ბ. შენგელია.

გოლები: 1-0, შ. ჯიჯა (69)

გაიყრთხილეს: შელია (54), ვაშაძიძე (68), ჯიჯა (72)

მსაჯი: მ. მასპარაძე (თბილისი)

ფოთი. სტადიონი „ჯაჩისი“ 300 მაყურებელი

კოლხეთი — დინამო (თბ) 0-2

კოლხეთი: ბათიაშვილი, ჯ. შალამბერიძე, გოროზია, ჭითაძაი, მინდაძე, ჭეტერა, თოდუა, ე. მარგალიტაძე, ყარიბია, ლ. მელაძე, ზ. ქუთათელაძე.

დინამო: ზოიძე, ორწლიანე, სილაგაძე, ჭიპკარიშვილი, კანდელაკი, ლ. ნოზაძე, დ. ოდიაძე (ჯაშა 71), ბაბუაშვილი (რომპრი 80), გ. ჯულაძე (ე. მაჩარაძე 60), კაციაძე, დვალი.

გოლები: 0-1 ოდიაძე (24 ჯ), 0-2 დვალი (34)

მსაჯი: ა. შილაძე (თბილისი)

ლოკომოტივი — ვიტ ჯორჯია 1-0

თბილისი. მ. მესხის სახელობის „ლოკომოტივის“ სტადიონი 300 მაყურებელი.

ლოკომოტივი: გვარამაძე, გიგაური, გ. ონიანი, მახვილაძე, სეთურიძე, ლაცაბიძე (ლ. ფოფხაძე 89), მანჩხაძე, ლ. სანიკიძე, ბობოხიძე, რაძინი (ლ. ქუბაძე 59), კაჭკაშვილი.

ვიტ ჯორჯია: ჭეტერაძე, კობაშვილი, იწკირაშვილი (გეფლესიანი 66), იმედაშვილი, რაზმაძე, ლ. ცარაძეული, ფეიქრიშვილი (ცანაძიანი 78), პ. დათუნაშვილი (ჩიტაძიანი 76), ვ. გოგიშვილი, მარკვალაძე, სახოკია.

გოლი: 1-0 კაჭკაშვილი (63).

გაიყრთხილეს: დათუნაშვილი (8), ბობოხიძე (10), ცარაძეული (48), იწკირაშვილი (62), რაზმაძე (84), კობაშვილი (90), კაჭკაშვილი (90).

მსაჯი: მ. მაღალურაძე (თბილისი)

ზესტაფონი. ცენტრალური სტადიონი. 8.000 მაყურებელი

ზესტაფონი — დილა 3-0

ზესტაფონი: ქვარაია, ბამაშვილი, შ. ღონღაძე, შიგვილიანი (ჩიქვანი 70), ს. თოდუა (სულეიმანი 64), გ.ფეიქრიშვილი, ბ. თოლორაძე, ნ.ნიქოლაძე, ი.ონანაძე, ზ.ორაქაშვილი.

დილა: ი. ალურიძე, ლ. გოგსაშვილი, ზაქარიაშვილი (ზ. ჩიტაია 26), ოლეგესაშვილი (გ. ნადირაძე 74), მასურაშვილი, დ. მასპარაძე, ა. ლაბაძე, კ. ხანიშვილი, რეზაზიშვილი, ჯობავა, სულეიმანიშვილი (თომაშვილი 62).

გოლები: 1-0 ონანაძე (24), 2-0, 3-0 ზორაქაშვილი (53,60)

გაიყრთხილეს: ალურიძე (67), სულეიმანიშვილი (90).

მსაჯი: ა. კრიხაშვილი (თბილისი)

„მე შენ მჭირდები, მეგობარო“...

ასეთი სიტყვებით ასრულებს თავისი ერიელ წერილს, დღეს უკვე უფლის პრეზიდენტობის უსარეულესი კანდიდატი **მიშელ პლატინი**, რომელიც სფფ-ს პრეზიდენტმა **მერაბ ჯორდანიამ** მიიღო.

რამდენიმე დღის წინ, პლატინიმ ოფიციალურად წარადგინა საკუთარი თავი უფლის პრეზიდენტობის კანდიდატად, 30 მარტს კი თბილისში იქნება და საქართველო — თურქეთის ეროვნულ ნაკრებთა მატჩს დაესწრება, შეიძლება შეხვედრა საქართველოს პრეზიდენტს **მიხეილ სააკაშვილს** და სფფ-ს თავკაცებთან საფეხბურთო საკითხებზე ისაუბრებს.

„მინდა დავიფიქსირო ფეხბურთთან-ადი ჩემი ერთგულება და მსურს, თქვენთან ერთად გადავდგა წინ კიდევ ერთი ნაბიჯი და უფლის დახმარებით განვახორციელოთ ჩვენი ახალი საერთო საინტერესო იდეები, მე შენ მჭირდები“. — აღნიშნულია პლატინის მისალმებაში.

შენი მეგობარი მიშელი.

რეგიონალური ლიგა

დასავლეთი, XIX ტური

ამერეთი — სულორი 4-2
საღნენო — სამეგრელო 3-0
სკვერი — კოლხეთი2 3-3
ლუკა — სენაკური 2-5
მეშახტე — სამხეთარალი 3-0
კოლხეთი (ხ) — შუქურა 1-2
სამტრედია — მერცხალი 3-0

აღმოსავლეთი, XVII ტური

სიონი2 — დინამო (ხაშ)2-0
რუსთავი2 — სპარტა 0-2
აღვანი — თბილისი3 1-1
დერეჯი — კახეთი2 1-4
5. დინამო2 — ამერი2 2-3
ერთობა — თბილისი2-1
6. დინამო — ცხუმი 3-1
ბაგრა — იმერი 4-0

აღმოსავლეთი

	თ	მ	ფ	წ	ბ	ქ
ამერი2	17	15	1	1	46-14	46
ბაგრა	17	13	2	2	34-5	41
სიონი2	17	13	1	3	41-16	40
დინამო (ხაშ)	17	12	2	3	48-17	38
ნორჩ.დინამო	17	8	5	4	26-22	29
სპარტა	17	8	3	6	23-27	27
ცხუმი	17	7	3	7	16-18	24
თბილისი3	17	6	4	7	21-19	22
რუსთავი2	17	5	3	9	15-31	18
კახეთი2	17	5	2	10	26-36	17
იმედი	17	4	4	9	20-29	16
აღვანი	17	3	7	7	11-28	16
დერეჯი	17	4	3	10	19-39	15
თბილისი	17	4	1	12	26-38	13
ნორჩ.დინამო2	17	3	4	10	21-33	13
ერთობა	17	2	3	12	17-38	9

დასავლეთი

	თ	მ	ფ	წ	ბ	ქ
სენაკური	18	14	1	3	30-12	43
მეშახტე	18	12	3	3	40-16	39
სამგურალი	18	12	3	3	33-14	39
დინამო2 (ბთ)	17	8	4	5	24-18	28
შუქურა	18	7	6	5	19-18	27
სამტრედია	18	6	9	3	25-17	27
მერცხალი	17	7	5	5	25-18	26
კოლხეთი2	18	7	5	6	27-21	26
სულორი	18	7	3	8	29-29	24
იმერეთი	18	6	6	6	20-19	24
კოლხეთი (ხ)	18	6	5	7	19-17	23
სკვერი	18	6	5	7	33-29	23
6.დინამო (ქ)	17	5	2	10	13-27	17
სალხინო	18	4	5	9	21-31	17
ზესტაფონი2	17	4	4	9	22-22	16
სამეგრელო	18	4	2	12	22-47	14
ლუკა	18	1	2	15	20-58	5

პირველი ლიგა, XVIII ტური

ვიტკოვრია — საგარეჯო 0-1
გურია — ჩიხურა 1-1
კახეთი — ამერი 0-1
ოლიმპი — ლოკომოტივი2 0-2
ბორჯომი — სპარტაკი 2-0
მილანი — მერანი — დინამო2 2-1
რუსთავი — მაღაროელი 4-0
ცხინვალი — იგვრია (18.03)

ბორჯომი	18	15	1	2	49-20	46
ამერი	18	13	1	4	49-8	40
ვიტ-ჯორჯია	18	12	3	3	29-11	39
სპარტაკი	18	11	6	1	32-17	39
კახეთი	18	11	2	5	30-22	35
დინამო2	18	9	1	8	43-29	28
ცხინვალი	17	8	3	6	23-20	27
იგვრია	17	6	5	6	16-20	23
ლოკომოტივი2	18	6	4	8	23-25	22
გურია	18	6	4	8	18-27	22
ჩიხურა	18	6	4	8	17-21	22
რუსთავი	18	5	2	11	23-32	17
მილანი-მერანი	18	5	1	12	21-33	16
საგარეჯო	18	3	4	11	17-42	13
ოლიმპი	18	3	4	11	15-32	13
მაღაროელი	18	0	3	15	8-54	3

გამოთხოვება ქართული ფეხბურთის მოკიაფეთან

პირველი გვერდიდან

1937 წელს, საბჭოთა კავშირში ბასკი ფეხბურთელების ტურმრობისას გაიოზმა საქართველოს ნაკრების შემადგენლობაში ითამაშა და ბასკებზე ურიგო შთაბეჭდილება არ დატოვებია.

1937 წლიდან 1948 წლის ჩათვლით თბილისის „დინამოს" ერთერთი წამყვანი ფეხბურთელია. საკავშირო ჩემპიონატებში 135 მატჩი ჩატარა და 67 გოლი გაიტანა. სამი ჰეთრიკი აქვს შესრულებული — სამ მატჩში 9 გოლი გაიტანა.

1939 წლის საკავშირო ჩემპიონატის პირველი მატჩი თბილისში გაიმართა ადგილობრივ და მოსკოველ დინამოელებს შორის. ეს იყო თანაკლუბელების შეკვრა ოფიციალური შეხვედრა, მანამდე სამი მატჩი ფრედ დათავდა, ორი მოსკოველებმა მოიგეს. მე-19 წუთზე მოსკოვის დინამოელებმა ელვისებური კომბინაცია გაითამაშეს და სემიოჩკინმა უძლეურეს დარტყმით ანგარიში გახსნა.

28-ე წუთზე ბორის პაიჭაძე დრიბლინგით გასცდა მოსკოველთა მცველებს. მარცხენა ფრთიდან, მიუხედავად მოსკოველთა კარს და ზუსტი დარტყმით ანგარიში გაათანაბრა 1-1. პირველი ტაიმი სრულდებოდა, როცა გაიოზ ჯეჯელავამ უბრწყინვალესი დარტყმით წინ გაიყვანა თავისი გუნდი. მეორე ნახევარი თბილისის დინამოელთა დიდი უპირატესობით მიმდინარეობდა, რაც მოსკოველთა კარის ციდე ორჯერ წარმატებით დალაშქრაში აისახა. ორივე ბურთი გაიოზ ჯეჯელავამ გაიტანა. ასე რომ, 1939 წლის ჩემპიონატის პირველი კალენდარული შეხვედრა თბილისის „დინამოს" ფეხბურთელებმა საკმაოდ დამაჯერებლად 4-1 მოუგეს. სწორედ ამ მატჩში შესრულა პირველად ჰეთ-თრიკი გაიოზ ჯეჯელავამ.

არანაკლებ საინტერესო, დაძაბული და დასამახსოვრებელი მატჩი გაიმართა იმავე წლის პირველობის მეორე წრეში თბილისის „დინამოსა" და მოსკოვის ცდკა-ს შორის. როდესაც ანგარიში იყო 4-4 (მანამდე თბილისელები 1-4 ავებდნენ) და თამაშის დრო იწურებოდა, გაიოზ ჯეჯელავამ ადგილიდან ჩაროთ მაღალი სიჩქარე, ფინტებით გაცდა მეტოქეებს და გამარჯვების გოლი გაიტანა მოსკოველთა კარში. ამ გამარჯვებით ჩვენმა „დინამომ" ქულით გაუსწრო ცდკა-ს და მეორე ადგილი დაიკავა საკავშირო ჩემპიონატში.

მეორე ჰეთ-თრიკი გაიოზ ჯეჯელავამ შეასრულა 1940 წლის საკავშირო ჩემპიონატის მესამე ტურში, როდესაც თბილისის „დინამომ" დიდი ანგარიშით დაამარცხა ლენინგრადელი თანაკლუბელები — 5-0. სამი ბურთი გ. ჯეჯელავას ანგარიშზეა. იმავე წელს თბილისელებმა მეორე საჩარიზო ადგილი დაიკავეს. ისინი მხოლოდ ორი ქულით ჩამორჩნენ საბჭოთა კავშირის ჩემპიონს, მოსკოვის „დინამოს"...

60 წლის წინათ თბილისის „დინამო" პირველი საზღვარგარეთული ტურნეს ჩასატარებლად ირანში გაემგზავრა. ირანის მეორე ნაკრებთან 1944 წლის 20 ოქტომბერს „დინამომ" გაიმარჯვა 5-1. ორ-ორი ბურთი გაიტანეს ა. ლოღობერიძემ და ბ. პაიჭაძემ, ხოლო ერთი გ. ჯეჯელავამ. მეორე შეხვედრა თბილისელებმა თეირანის ნაკრებთან გამართეს და კვლავ დიდი ანგარიშით მოიგეს 4-0. ორი ბურთი ბ. პაიჭაძემ გაიტანა, თითო ვ. პანიაგუას და გ. ჯეჯელავამ. დავიწყნი, რომ მეორე შეხვედრაში ქართველებმა, ფაქტობრივად, 7-ჯერ აიღეს მეტოქის კარი, მაგრამ რატომღაც ირანელმა მსაჯმა მხოლოდ 4 ბურთი ჩათვალა. სხვათა შორის, თბილისელებს ორივე შეხვედრა ირანის ნაკრებთან მოუწია, რომლის მწვრთნელი ეს მსაჯი აღმოჩნდა. ქართველი ფეხბურთელების პატივსაცემად გამართულ ბანკეტზე მან გულწრფელად აღიარა თავისი არაობიექტურობა, რომ ის ირანის ნაკრების მწვრთნელია და თუ ის ქველ ბერის ჩათვლიდა, მაშინ მას ამ პოსტიდან მოხსნიდნენ.

მესამე შეხვედრა თავრიზის ნაკრებთან მოიგეს დინამოელებმა — 7-1. ამრიგად, ირანში ჩატარებული სამი შეხვედრა საერთო ანგარიშით 16-2 დასრულდა ქართველთა სასარგებლოდ.

1945 წლის დეკემბერში თბილისელებმა რუმინეთში სამი საერთაშორისო ამხანაგური მატჩი ჩაატარეს. პირველი მატჩი დინამოელებმა 2-1 მოიგეს, მეორე — 10-5. გაიოზმა 5 ბურთი გაიტანა. მესამე, უკანასკნელ შეხვედრაში ისევ ქართველებმა გაიმარჯვეს 5-0. ერთი გაიტანა გ. ჯეჯელავამ. ასე რომ, ქართველმა ფეხბურთელებმა რუმინეთში სამი საერთაშორისო შეხვედრა ჩაატარეს და სამივე მოიგეს ბურთების საერთო შეფარდებით — 17-6. აქედან გ. ჯეჯელავას პირად ანგარიშზე 6 ბურთი მოდიოდა. სწორედ აქ მონათლეს ბ. პაიჭაძე „ფეხბურთის კარუზოდ". მაღალი შეფასება მისცა პრესამ გაიოზ ჯეჯელავას მაღალტექნიკურ და შედეგიან თამაშს.

გაიოზ ჯეჯელავამ პირველ საზღვარგარეთულ შეხვედრებს შესანიშნავი წლები უძღვნა საოცარით — „ქართველი ფეხბურთელები ირანსა და რუმინეთში"...

1947 წელს თბილისელებმა საკავშირო ჩემპიონატში კვლავ მესამე ადგილი დაიკავეს. მაგრამ საფეხბურთო სეზონის შუაში მოხდა გაუთვალისწინებელი რამ, იმავე წლის 8 იულის ქართველი ფეხბურთელები საკავშირო თასის მეოთხედფინალში მოსკოვში შეხვდნენ ადგილობრივ ტორპედოელებს. თამაშის მე-10 წუთზე გაიოზ ჯეჯელავამ გვერდი აუარა მოწინააღმდეგე გუნდის მცველებს და ბურთი მოსკოველთა კარში გაიტანა. 1-0 თბილისელთა სასარგებლოდ. სულ მალე მოსკოველმა ე. პანფილოვმა ანგარიში გაათანაბრა 1-1. დამატებით დროში გადამწყვეტი ბურთი თბილისელთა კარში ქარაფუშა გაიტანა და „ტორპედომ" თამაში მოიგო 2-1. ამ მატჩში ბ. პაიჭაძემ სერიოზული ტრავმა მიიღო და ხანგრძლივი დროით მკურნალობდა. მის ნაცვლად „დინამოს" კაპიტანი გაიოზ ჯეჯელავა იყო.

1946 წელს გაიოზ ჯეჯელავას მინიჭა საბჭოთა კავშირის სპორტის დამსახურებული ოსტატის წოდება.

აი, როგორ ახასიათებდა ანდრო ქორდანია გაიოზ ჯეჯელავას: „... გარეგნობებიდან მინდა დავასახელო გ. ჯეჯელავა, უნივერსალი ფეხბურთელი, ს მეტრვეულამდე მას მარჭვნა ფრთაზე ბადალი არ ჰყავდა".

არ შეიძლება არ აღინიშნოს გაიოზ ჯეჯელავას სამწვრთნელო მოღვაწეობა. 1950 წელს მოსკოვის სამხედრო ოლქის სამხედრო-სპორტო ძალების სარდლის ვასილ სტალინის უშუალო ინიციატივით და გადაწყვეტილებით გაიოზ ჯეჯელავა დაინიშნა მოსკოვის ვასის უფროს მწვრთნელად.

1950 წლის საკავშირო ჩემპიონატში 19 გუნდს შორის ვასი-მა 45 ქულით მეოთხე საპატიო ადგილი მოიპოვა, რაც ყველაზე დიდ წარმატებად ითვლებოდა გუნდის საფეხბურთო ისტორიაში.

1951 წელს ვასი-ს სეზონად გამოვიდა საკავშირო ჩემპიონატში და მე-10 ადგილი დაიკავა. მიუხედავად ამისა, გაიოზ ჯეჯელავას გუნდი აღმაფრენით გამოვიდა იმავე წლის თასის გათამაშებაში. ვასი-მა მხოლოდ ძალზე დაძაბული ბრძოლის შემდეგ ნახევარფინალში წააგო 0-1 მრაბსნო მეტოქესთან, — ცდკა-სთან, რომელიც შემდგომში საკავშირო თასის მფლობელი გახდა.

გაიოზ ჯეჯელავას წმოსულიდან ერთი წლის შემდეგ ვასი-ი დაიშალა და ფეხბურთის ისტორიის კუთხეშიც გახდა.

გ. ჯეჯელავა ორი წლის განმავლობაში იყო თბილისის „დინამოს" უფროსი მწვრთნელი, მისი სამწვრთნელო მოღვაწეობის უმაღლეს შეფასებას და საყოველთაო აღიარებას იმსახურებს ის, რომ 1956 წელს საქართველოს ნაკრებმა, რომელიც მთლიანად „დინამოს" ფეხბურთელებით იყო დაკომპლექტებული, საბჭოთა კავშირის სპარტაკიადის ვერცხლის მედლები მოიპოვა...

ბუხამ ჩხიკვაძე.

ბავშვთა ფეხბურთი

„ბევრჩი"

პაპარეგის დიდი გურინრი თელეთში

„ხორჩი დინამო"

ერონული მოძრაობის აღმავლობის წლებში დაღუპული ახალგაზრდა ფეხბურთელის, საქართველოსა და სსრ კავშირის მოსწავლეთა ნაკრების წევრის გოჩა (გურულო) გურულიშვილის სახელობის შავნაბადა – თელეთის ცენტრალურმა სტადიონმა ამ დღეებში 1992 წლიანთა საერთაშორისო საფეხბურთო ტურნირს უმასპინძლა „მეგობრობის თასზე".

მონაწილე გუნდები ოთხ ჯგუფად დაიყო. ნახევარფინალში გადაიწყნენ მხოლოდ გამარჯვებული გუნდები. უსენი აღმოჩნენენ ბაქოს „ნეფთჩი", თბილისის „დინამო" I და „მერანი", "შავნაბადა – თელეთი" I. ბაქოელებმა 5-1 მოუგეს „მერანს", „დინამო "I-მა ადვობა მასპინძლებს 3-1.

მესამე ადგილისთვის ბრძოლაში ძირითადი დრო „მერანსა" (მწვრთნელი გიორგი ფარფალია) და "შავნაბადა – თელეთის" (მწვრთნელი ირაკლი მურშველაძე) გუნდებს შორის დასრულდა ფრედ 2-2. პენალტების სერია კი უფრო ვიდრე ტრაგედიად გამოიცნენ თბილისელებმა.

„მერანი"

„შავნაბადა-თელეთი"

ფინალური მატჩი, რომელსაც აზარტისა და ელჩის წარმომავგენებები, ქვემო ქართლის გუბერნატორი მერაბ მელქიშვილი, რაინის გამგებელი სერგეი ნადარეიშვილი და სარეზულის თავმჯდომარე ვეთ მახნაშვილი ესწრებოდნენ, დაძაბულად წარმართა. „ნორჩ დინამო "I-თან პაექრობაში (მწვრთნელები გია ხიზანიშვილი, გოჩა გურგენაშვილი) 2-1 გაიმარჯვეს სტრმრებმა. ტურნირის მაღალ დონეზე ატარებაში დიდი წვლილი შეიტანა გამცილდელმა ორგანიზატორმა, ად გილობრივი სპორტსკოლის დირექტორმა გივი ბურჯანაძემ.

საუკეთესო მეკარედ დასახელდა გიორგი ასლამაზიშვილი, მცველებად – თორნიკე გაგნიძე (ორივე – „თელეთი – შავნაბადა") და ირაკლი შუკაკიძე („მერანი") ბომბარდირად – ტურალ ისკანდაროვი, ტექნიკურ მოთამაშედ – ასკარ ჯაბიევი („ნეფთჩი"), პერსპექტიულ ფეხბურთელებად – თორნიკე ჭკუჭავაძე და ნიკა ბოჭორიშვილი (ორივე – „მერანი"), ლამაზი გოლის გამტანად – მურთაზ მურაზაძე („ნეფთჩი"), საუკეთესო ფეხბურთელად – დათო ჩუბინიძე, თავდასხმელად – უზა შენგელაია (ორივე – „მერანი"), ყველაზე უმცროსი ფეხბურთელის პრიზი გადაეცა თორნიკე ლეშკაშელს („თელეთი – შავნაბადა").

გოჩა (გურულო) გურულიშვილის სახელობის თასი გადაეცა „ნორჩი დინამოელის" ფეხბურთელს №10 მაისურით გიორგი ილურიძეს.

ბია ბურჯული. ფოტოები რობერტ ბაგოთანის.

საზღვარგარეთის ფეხბურთის ამბები

ოლეგ ბლოხინი უკრაინის ნაკრებიდან წავიდა

„თუ ჩემი პროფესიული საქმიანობა ნაკლებ მნიშვნელოვანია, ვიდრე ამ სხვა დეპუტატებისა, რომლებიც ეწევიან სამეცნიერო მუშაობას სხვადასხვა უნივერსიტეტში, დღე, უკრაინის ნაკრებს უხელმძღვანელოს ამას, ვისაც ამის უფლება აქვს. გული მტკივა, მაგრამ სხვა გზა არ მაქვს," – განაცხადა ოლეგ ბლოხინმა.

ბნელი თქმა იმისა, თუ რა გავლენას მოახდენს ბლოხინის წასვლა მეორე შესარჩევი ჯგუფის ლიდერზე – უკრაინის ნაკრებზე, რომელიც 30 მარტს დანიის ნაკრებს კიევში მასპინძლობს.

ბუშუი პრესკონფერენცია გამართა უკრაინის ფეხბურთის ფედერაციის პრეზიდენტმა გრიგორი სურკისმა, რომელმაც განაცხადა: „ყოველ ღონეს ვიხმარ, რათა ოლეგ ბლოხინი კვლავ დაუბრუნდეს უკრაინის ნაკრებს. მისი ხელმძღვანელობით უკრაინის ნაკრებმა შესანიშნავად დაიწყო მსოფლიოს 2006 წლის ჩემპიონატის შესარჩევი ციკლი და ჯგუფის ერთპირველად ლიდერია. მე ვერ ვხედავ ბლოხინის შემცვლელს".

ფრანც ბეკენბაუერი: „გერმანიის ნაკრები შსოფლიო ჩემპიონატის ერთ-ერთი ფავორიტია"

ჩვენი გაზეთის მკითხველებისათვის ფრანც ბეკენბაუერს წარდგენა არ სჭირდება. გერმანული ფეხბურთის ლეგენდის თავის კარიერაში ბევრი ტიტული აქვს მოპოვებული. დღეს იგი მსოფლიოს 2006 წლის ჩემპიონატის საორგანიზაციო კომიტეტის თავმჯდომარეა. გთავაზობთ ფრანც ბეკენბაუერის მიერ „სპორტ-ექსპრესისათვის" მიცემულ ინტერვიუს.

ᲓᲦᲔᲑᲘ: ფრანც ბეკენბაუერი

დაბადება 1945 წლის 11 სექტემბერს მიუნხენში. თამაშობდა მიუნხენის „ბაიერნში" (1958-1977 წწ.), ნიუიორკის „კოსმოსში" (1977-1980, 1983), „ჰამბურგში" (1980-1982).

გერმანიის ფეხბურთიდან რესპუბლიკის ნაკრების ღირსება 103 მატჩში დაიცვა და 14 გოლი გაიტანა. მუნდიალებში 425 მატჩი აქვს ჩატარებული (44 გოლი), ხოლო ევროთასეულებში — 76 (6 გოლი). მსოფლიოს 1974 წლის ჩემპიონი, ვიცე-ჩალეს (1966) და ბრინჯაოს (1970) პრიზიორი, ევროპის ჩემპიონი (1972). ვიცე-ევროპის პრიზიორი (1976), ევროპის ჭაბუკების ჩემპიონთა თასის სამჯერ მფლობელი (1974, 1975, 1976), მოიპოვა ალერეთე თასების მფლობელთა თასი (1967), საკონტინენტთაშორისო თასი (1976). გერმანიის ხუთჯერ ჩემპიონი (1969, 1972, 1973, 1974, 1982), ჭაბუკის თასის ოთხჯერ მფლობელი (1966, 1967, 1969, 1971), აშშ-ს ჩემპიონი (1977).

ოთხჯერ დასახელებულ ევროპის საუკეთესო ფეხბურთელად (1972, 1976), აღიარეს გერმანიის მეოცე საუკუნის საუკეთესო ფეხბურთელად.

1984-1990 წლებში **წვრთნიდა** გერმანიის ნაკრებს, რომელთან ერთად 1990 წელს მსოფლიოს ჩემპიონი გახდა გარდა ამისა, იყო მიუნხენის „ბაიერნის" მთავარი მწვრთნელი, 1994 წლიდან კი კლუბის პრეზიდენტია.

* * *

◆ *როდის გრძნობდით მეტ პასუხისმგებლობას: 1974 წელს, როცა, როგორც თამაშობდა, მსოფლიოს ჩემპიონატი მოიგეთ; 1990 წელს, — როცა იგივე 33 წლიდან მიხელიით მწვრთნელის როლში, თუ ახლა უფრო მეტს გრძნობთ, როგორც მსოფლიოს 2006 წლის ჩემპიონატის საორგანიზაციო კომიტეტის თავმჯდომარე?*

— ყველაზე რთული ამოცანა მსოფლიო ჩემპიონატის მასპინძლობაა. ცხოვრებაში ერთხელ არის შანსი, უმაჯობესო ასეთ დიდ სფეხბურთო ღონისძიებას. ძლიერი გუნდის მოთამაშეებსა და მწვრთნელს, თუ ისინი ვერ გამპარჟვებენ ერთ ჩემპიონატში, აქვთ შანსი, წარმატებას ოთხი წლის შემდეგ მიაღწიონ. ოთხ წელს განმავლობაში მსოფლიო ჩემპიონატის მასპინძლობა ორჯერ არარაციონალია.

◆ *მსოფლიოს 2002 წლის ჩემპიონატის დასრულების შემდეგ განაცხადეთ, რომ გერმანიის ნაკრები 2006 წელს „საკუთარ კედლებში" გახდება ევროპის ჩემპიონი. ისევ ამ პოზიციაზე რჩებით?*

— მსოფლიოს 2002 წლის ჩემპიონატის ფინალში გერმანიის ნაკრები ბრაზილიის გუნდთან დამარცხდა. მას შემდეგ ჩვენი ჭაბუკის ნაკრებში ბევრი რამ შეიცვალა, ევროპის 2004 წლის ჩემპიონატიც გავიარეთ, მოვიდა ახალი მწვრთნელი — იურგენ კლინსმანი... დღეს ასე ვიტყოდი: გერმანიის ნაკრები ჩემპიონატის ერთ-ერთი ფავორიტია.

◆ *ფეხბურთით გერმანიაში — უფრო მეტია, ვიდრე სპორტი. თუ გერმანიის ნაკრები ვერ გახდება მსოფლიო ჩემპიონი ეს, ალბათ, ამ გუნდის გულშემატკივრებისათვის ტრაგედია იქნება.*

— რა თქმა უნდა. „საკუთარ კედლებში" მოთამაშე გუნდს მსოფლიოს ჩემპიონატის მოგების მეტი შანსი აქვს და ეს გერმანიის ნაკრებსა უნდა გამოიყენოს. ყოველ შემთხვევაში, მსოფლიო ჩემპიონატი, — ეს არის დიდი ზეიმი მასპინძელი ქვეყნისათვის.

ჩვენ ვიღაცნით იმისათვის, რომ მსოფლიო ჩემპიონატი იყოს არა მხოლოდ საფეხბურთო, არამედ სხვადასხვა ეროვნების ხალხთა მეგობრობის ზეიმი.

◆ *რით იქნება განსხვავებული მსოფლიოს 2006 წლის ჩემპიონატი თავისი წინამორბედისაგან?*

— ძნელია წინასწარ თქმა, თუ რა იქნება 2006 წლის ზაფხულში. ვიმედოვნებ, რომ უფრო ქვეყნიური ჩემპიონატი იქნება.

◆ *ორთოდე სიტყვა გერმანიის ფეხბურთელთა ნაკრების მთავარ მწვრთნელზე — იურგენ კლინსმანზე.*

— კლინსმანი ბუნებულოგიაში აღიზარდა, გერმანიის ნაკრებში წარმატებული თამაშით გაითქვა სახელი. შემდეგ საწვრთნაგარეთ მოღუნვრობით დიდი გამოცდილება შეიძინა. მას შემდეგ, რაც იურგენ გერმანიის ნაკრების მთავარი მწვრთნელი გახდა, გუნდი ბევრად უკეთესად თამაშდა, ვიმედოვნებ, რომ კლინსმანი და მისი შვილიერები გერმანელ გულშემატკივრებს გაახარებენ.

◆ *ბოლო პერიოდში, მათუსალეხი და ფიოლეტოვის ეპოქის დასრულებას შემდეგ გერმანიაში იცლეს სუპერვარსკვლავებმა. თქვენი აზრით, ახალგაზრდა თაობიდან თუ არიან ისეთები, რომლებიც მომავალში შეიძლება მაღალი კლასის მოთამაშეები გახდნენ?*

— არიან, მაგრამ მათი დასახელებისაგან თავს შევიკავებ.

◆ *რა გეგმები გაქვთ 2006 წლის შემდეგ. ზოგიერთი თქვენში ფიფას პრეზიდენტს ხედავენ...*

— 2006 წლის შემდეგ მეტ დროს საკუთარ ოჯახს და მეგობრებს დავუთმობ, ავიკიაკებ, ვიცეკი მოებნები და ბუნებით დავტკბები...

ბეკჰემი საფეხბურთო აკადემიას ხსნის

მადრიდის „რეალისა" და ინგლისის ნაკრების ნახევარმცველი დევიდ ბეკჰემი მომდინარე წლის ზაფხულში აპირებს, ლონდონში გახსნას საკუთარი საფეხბურთო აკადემია. ამ სასწავლებლის ოფიციალური სახელწოდება ასეთი იქნება: „დევიდ ბეკჰემის საფეხბურთო აკადემია", რომლის ინფრასტრუქტურაში შევა ორი საფეხბურთო მოედანი, ერთი დარბაზი, საცალო ოთახები თეორიული მეცადინეობებისთვის, აგრეთვე, სასადილო. სკოლა თვდაპირველად 15 ათას ბავშვს მიიღებს 8-დან 15 წლის ასაკში, რომელთაგან 10 ათასი უფასოდ ისწავლის.

ევროპელებისან საუბარში ბეკჰემმა აღნიშნა, რომ თავის დროზე „ბობი ჩარლტონის საფეხბურთო აკადემია" დიდმარა მას „არასულად" გახდომაში. ამიტომ, ახლა თავად დევიდ სურს, რომ საკუთარ აკადემიაში გამოზარდოს ფეხბურთის ნამდვილი ვარსკვლავები.

„მე ბავშვობაში ვოცნებობდი, ვყოფილიყავი პროფესიონალი ფეხბურთელი და ამის მიუღწევ კიდეც. ახლა შემიძლია, მეც გავხსნა საფეხბურთო აკადემია. ფეხბურთში გავიზარდე და მსურს ვიცი, თუ როგორ ზრდის სპორტის ეს სახეობა ბავშვებს. ისინი ამ აკადემიაში სიამოვნებით ისწავლიან, მათ შესანიშნავი პირობები ექნებათ იმისათვის, რომ თავიანთი საფეხბურთო ნიჭი გამოავლინონ," — ამბობს დევიდ ბეკჰემი.

ევროპელებთან შეხვედრაზე დევიდ ბეკჰემმა გვერდი ვერ აუარა მადრიდის „რეალის" თემას.

„ძნელია იმის გაცნობიერება, რომ მომდინარე სეზონში ერთი ტიტულის მოგებაც არ შეგეძლოთ. მსგავსი სიტუაცია ადრეც მქონია, როცა „მანჩესტერ უნაიტედის" შემადგენლობაში ვირიცხებოდი. რას ვიზამთ? ზოგჯერ ასეც ხდება... ჩვენ უნდა გავაგრძელოთ მუშაობა. უნდა მოვიხედოთ თავს უკან და ვეცადოთ, რომ ეს ნეგატიური მომენტი ჩვენთვის ბოლო აღმოჩნდეს. ჩვენ ვიცით, რომ ეს ასე არ იქნება. ჩვენ ვიცით, რომ ეს ასე არ იქნება. ჩვენ ვიცით, რომ ეს ასე არ იქნება

NBA

„მილუოკა" პოიგო...

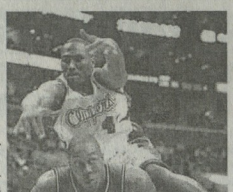

ნბა-ს რეგულარული ჩემპიონატში მორიგი მატჩები გაიმართა.

„საკამებლო" საკუთარ მოედანზე უმასპინძლა „ორლანდოს" და მეტოქე 105:94 დაამარცხა. მასპინძლთა რიგებში ყველაზე შედეგიანი იყო სტოიაკოვიჩი, რომელმაც 27 ქულა მოაგროვა. „ორლანდოს" შემადგენლობაში კი სიუეთსონი იყო ფრენსისი (25 ქულა).

„სიეტლმა" სტუმრად 6 ქულის სხვაობით — 99:93 მოუყრა „ჩიკაგოს", ხოლო „მაიამიმ" 2 ქულით აჯობა „ნიუ-იორკს" — 98:96.

„დალასი" საკუთარ მოედანზე 91:100 დამარცხდა „მინესოტასთან", რაშიც დიდი წვლილი მიუძღვის კვენ გარნეტს, რომელმაც 25 ქულა შეიძინა სტუმართა გუნდს. მასპინძლებს დირკ ნოვიცკის 21-ბ ქულამაც ვერ უშველა. კობი ბრაიანტის „ლეიკერსმა" მარცხი იწვნია სტუმრად „ფილადელფიასთან" — 91:108.

გუშინ ზაზა ფაჩულია „მილუოკის" საცდელ მოედანზე 96:88 დაამარცხა „ლეგიონი". „ინდიანამ" წარმატების არავითარი შანსი არ დატოვა „იუტას" — 103:84. მასპინძლთა რიგებში ბრწყინავდა ჟერმენი, რომლის ანგარიშზე 28 ქულაა.

სხვა მატჩები ასე დასრულდა: „ბოსტონი" — „ტორონტო" 110:109, „ატლანტა" — „ვაშინგტონი" 93:122, „დეტროიტი" — „სიეტლი" 102:95, „ნიუ ჯერსი" — „ჩიკაგო" 100:84, „ნიუ ორლეანი" — „მემფისი" 82:88, „დენვერი" — „მარლოს" 120:101, „სან ანტონიო" — „მინესოტა" 89:73, „ლოს-ანჯელესი" — „ორლანდო" 110:102.

ცსკა-მ ფენომენალური სერია შეწყვიტა

ევროლიგა-ჯულბის ტურნირის – „ტოპ-16"-ის მეოთხე ტურში მოსკოვის ცსკა-ს კალათბურთელები საკუთარ მოედანზე ესპანეთის „ბარსელონასთან" დამარცხდნენ – 68:79. საინტერესოა, რომ ეს იყო ცსკა-ს პირველი მარცხი 2004-2005 წლების სეზონში. გამარჯვებათა ფენომენალური სერია 42 მატჩის განმავლობაში გრძელდებოდა და მხოლოდ „ბარსელონამ" შეძლო მისი შეწყვეტა. ამ 42 მატჩიდან 17 არმიელების ევროლიგის ტურნირში მოიგეს.

„ბარსელონასთან" გამარჯვების შემთხვევაში რუსები ვიღაშედ იფორმებდნენ მეოთხედფინალის საგზურს... ასე რომ, ზეიმი ცოტა მოგვიანებით შედგება.

ფიბას „ყველა ვარსკვლავთა" მაგჩი

14 აპრილს, ნიცა-ზაში შედგება ფიბას „ყველა ვარსკვლავთა" მატჩი, სადაც ევრომანეთს შეხვდებიან ევროპისა და დანარჩენი მსოფლიოს ნაკრები გუნდები. თითოეულ გუნდში 12 კალათბურთელი იქნება წარმოდგენილი.

ამ 24 კალათბურთელიდან 20 მათგანი ინტერნეტით გამოკითხვის შედეგების მიხედვით შეირჩევა, დანარჩენ ოთხ მოთამაშეს კი ფიბა დაასახელებს. ევროპისა და დანარჩენი მსოფლიოს სრული შემადგენლობები 1 აპრილს გახდება ცნობილი.

თვით მატჩი ფიბას წესებით ჩატარდება. ოთხ ათწუთიან პერიოდად. გარდა ამისა, გაიმართება სამქულიანი სროლის კონკურსი.

რონალდო – ბიზნესმენი

მადრიდის „რეალის" ბრაზილიელმა თავდამსხმელმა რონალდომ გადაწყვიტა, გახდეს „ა1 გრან-პრის" კლასის მანქანების გუნდის მფლობელი. „ა1 გრან-პრის" ტურნირი წელს პირველად ჩატარდება. სტარტი სეზონზე დანიშნული. „ჩვენ, ბრაზილიელებმა უდიდეს წარმატებებს მივაღწიეთ ფეხბურთში და გვსურს, ოგივე შედეგები ავტოსპორტშიც გვქონდეს".

საინტერესოა, რომ ასევე საავტომობილო კლუბების მფლობელებად გახდნილ სუპერვარსკვლავებს შორის ფიგუ და მადრიდის „რეალის" ყოფილ მწვრთნელს – კარლოს კერატზე.

მწვრთნელს კარისკენ მიჰქითა

ბრაზილიელმა ჩოგბურთელმა გუსტავო კუერტენმა უარი თქვა მწვრთნელის — ლარა ჰასოსის სამსახურზე. ისინი ერთად 15 წლის განმავლობაში მუშაობდნენ.

„ეს 15 წელიწადი ჩემთვის მრავალი წარმატების პერიოდი იყო. მადლობელი ვარ მწვრთნელის, რომელიც ამ ხნის განმავლობაში გვერდით მედგა", — ამბობს „როლან გაროსის" სამჯერ გამარჯვებული. სულ ჰასოსთან ერთად კუერტენმა ერთეულთა თანრიგში 20 ტიტული მოიპოვა, ხოლო წყილთა თანრიგში — 8.

დღესისთვის ბრაზილიელი ჩოგბურთელი ატპ-ს რეიტინგში 86-ე ადგილზეა, მაგრამ ის არ აპირებს კარიერის დასრულებას, — კუერტენი ჯერ 28 წლისაა. იგი აპირებს აპირებს დიდ ჩოგბურთში დაბრუნებას ტრავმით გამოწვეული იძულებითი ხანგრძლივი შესვენების შემდეგ. მას განზრახული აქვს დაიბრუნოს დიდი ხნის წინ დაკარგული პირველი ადგილი ატპ-ს რეიტინგში.

კლიჩკო და რახმანი 18 ივნისს იბრძოლებენ

ცნობილი გახდა, რომ ვბც-ს მსოფლიო ჩემპიონს ვიტალი კლიჩკოს და ამავე რანგისანს შეხვდება, რომელიც 30 აპრილს უნდა გამართულიყო, 18 ივნისს შედგება.

შეგახსენებთ, რომ ორთაბრძოლის გადატანა გამოწვეული უკრაინელი მოწინააღმდეგე პიოტრ ჩრავჭის, რომლის შესახებაც ჩვენი გაზეთის წინა ნომერში გიწერდით.

შეხვედრის თარიღის შეცვლა სულაც არ ადარდებს პასიან რახმანს. „ამ ამბავს ვფიქრობ, თუ როგორ უნდა ჩავაგდო ნოკაუტში ვიტალი კლიჩკო", – განაცხადა რახმანმა.

ფიშერმა ყველას აჯობა

მიმდინარეობს ბიატლონში მსოფლიო თასის გათამაშების დასკვნითი ეტაპი, რომელიც 29 ქვეყნის სპორტსმენი მონაწილეობს.

ვიდთა შორის 10-კილომეტრიანი სპრინტი მოიგო გერმანელმა სვენ ფიშერმა. მისი შედეგი 26 წუთი და 53,3 წამი. მეორე ადგილზე გავიდა ბელარუსი ოლეგ რიეჩკოვი, ხოლო ბრინჯაოს მედლის მფლობელი გახდა ნორვეგიელი პალკარ ბიანვიდალი. ლეგენდარულმა ოლე-ეინარ ბიორნდალენმა მეოთხე შედეგი აჩვენა.

ქალთა შორის საკვალიფიკაციო ეტაპზე გერმანელი კატრინ ახული, რომელმაც 7,5 კილომეტრი 22 წუთსა და 59,2 წამში დაფარა. მეორე ადგილზე გავიდა რუსი სვეტლანა იშჩერატოვა, ხოლო მესამეზე — გერმანელი სიმონე დენკინგერი.

დიდი მწუხარებით შევიტყვეთ გენიალური კალათბურთელისა და ბრწყინვალე პიროვნების, სპორტის დამსახურებული ოსტატის ოთარ ქორქიას გარდაცვალება.

პირადად ჩემი და მოსკოველი ვეტერანი დინამოელების თხოვნით, ღრმა სამძიმარს უცხადებთ განსვენებულის ოჯახს.

ვასილ ეინი (ცსუ-ის კურატორი)

ვეტერანი დინამოელი, მოსკოვი.

საქართველოს ფეხბურთის ფედერაცია ღრმა მწუხარებით ეუწყება, რომ 90 წლის ასაკში გარდაიცვალა ცნობილი ვეტერანი ფეხბურთელი, სპორტის დამსახურებული ოსტატი

ბაიოზ ჯეჯელავა

და სამძიმარს უცხადებს განსვენებულის ოჯახს.

პანაშვიდი: 18.19.03; გამოსვლება 20.03; 14 სთ. მისაბარძო: კოსტავა, 67.

საქართველოს ვეტერან ფეხბურთელთა კავშირი და ფეხბურთის მუშაკთა პროფკავშირი ღრმა მწუხარებას გამოთქვამენ თბილისის „დინამოს" ვეტერანი ფეხბურთელის, სპორტის დამსახურებული ოსტატის

ბაიოზ ჯეჯელავას

გარდაცვალების გამო და სამძიმარს უცხადებენ განსვენებულის ოჯახს.

საქართველოს ვეტერან ფეხბურთელთა კავშირი და ფეხბურთის მუშაკთა პროფკავშირი ღრმა მწუხარებას გამოთქვამენ ლეგენდარულ კალათბურთელს

ოთარ ქორქიას

გარდაცვალების გამო და უსამძიმრებენ განსვენებულის ოჯახს.

მნიშვნელოვანი სპორტული გაღაცემები

18 მარტი, პარასკევი

საქართველოს ტელევიზია. I არხი. „პროფესიონალი" – ფტმრბოლი (15.30); *HTB плюс футбол.* თავისუფალი დარტყმა (12.00, 16.00, 18.30, 22.50), „გამეული კერძის ჰიტპარადი" (12.20, 16.45, 20.15), ჩემპიონთა ლიგა. მეოთხედფინალებისა და ნახევარფინალების წილისყრა. ლიბერტადორესის თასი. „პალმეირასი" – „სანტო ანდრე" (14.15), „ფეიხოდ მენდიალი" (19.00), იტალიის ჩემპიონატის მიმოხილვა (21.55), გერმანიის ჩემპიონატის მიმოხილვა (23.05), საფრანგეთის ჩემპიონატის მიმოხილვა (0.05), კალათბერთი. ნბა (3.00, 3.30, 4.30, 5.00, 7.30); *HTB плюс спорт.* ჩოგბურთი. „მასტერს სერიებ" (11.25, 22.30), „სპორტული გლობუსი" (0.30), სპორტული ცქერები, გრან-პრი პროფესიონალები (1.00); EUROSPORT. ავტოსპორტი. მს. ჩემპიონატი (10.30, 11.30), ფიგურული სპორტი (11.45), ტრამპლინიდან თხილამურებით ხტომა. მს. თასი (12.00). ფიგურული ციგურაობა. მს. ჩემპიონატები (13.00, 19.00), ფეხბურთი. უეფას თასი. ნეხვიო (17.00, 17.15), ფრისბილიკი. მს. ჩემპიონატი (18.30), ჩოგბურთი. „ატპ"-ს ტურნირი (23.00), ფეხბურთი. 24 საუკუთესო ცალი (0.30, 2.45), ვეროსპორტის ახალი ამბები (1.30).

19 მარტი, შაბათი

საქართველოს ტელევიზია. I არხი. „ფორმულა-1". მალაიზიის დიდი პრიზი (8.00), **რუსთავი 2.** ჩემპიონთა ლიგის მიმოხილვა (18.20); *HTB плюс футбол.* თავისუფალი დარტყმა (12.00, 16.30, 19.30, 0.45), „ფეხბურთ მფლობელი" (12.15), „გამეული კერძის ჰიტ-პარადი" (13.25), ინგლისის ჩემპიონატი. „ლივერპული" – „არსენალი". პირდაპირი (15.40), მინიფეხბურთი: უეფას თასი. მე-2 რაუნდი. რუსეთის „დინამო" — უკრაინის „შახტარი". პირდაპირი (17.55), ესპანეთის „ელ პოსო" — ბელორუსიის „დინამო-ბრესტი". პირდაპირი (20.55), ფიგურული ციგურაობა. მს. თასი (21.35), „ჩემპიონთა ლიგის ყურანალი" (22.50), ესპანეთის ჩემპიონატი. პირდაპირი (23.55), კალათბერთი. ნბა (3.00, 3.30, 6.00, 6.30) — „ლოს ანჯელეს ლეიკერსი" — „საკრამენტო კინგსი". პირდაპირი ტრანსლაცია; *HTB плюс спорт.* ჩოგბურთი. „მასტერს სერიებ" მეოთხედფინალები. (10.25), ფრისბილიკი. მს. თასის ეტაპი ნორვეგიაში და შვეიცარიაში (16.15), სპორტული ტანვარჯიში. მს. თასის ეტაპი. გერმანია (20.10), ფსკერი ხტომა. გრან-პრი. ვაფერი. სინქრონული ხტომები. კოშკი. ფინალები, ქალები — ტრამპლინი. 3 მეტრი. ფინალი (21.10). ბრძოლა წესიერ გარეშე (0.30), პროფესიული კრივი. მენი პაკიაო — ერიკ მორალესი. პირდაპირი აშშ-დან (5.00); EUROSPORT. ზამთრის სპორტი. მს. თასი (10.30, 11.15, 12.00, 17.15, 19.30, 20.00), ფიგურული ციგურაობა — მს. ჩემპიონატები (13.45), საბრძოლო ხელოვნების კლუბი (22.00), ფრისბილიკი. მს. ჩემპიონატები (1.30), ვეროსპორტის ახალი ამბები (2.00, 3.45). ჩოგბურთი. „ატპ"-ს ტურნირი (2.15); *HTB плюс online.* წყალში ხტომა. საერთაშორისო შეჯიბრება (11.55), თხილამურებით რბენა (13.55), ფეხბურთი. ინგლისის ჩემპიონატი. „მანჩესტერი იუნაიტედი" — „უელსპემი" (17.55), საფრანგეთის ჩემპიონატი. „სტრასბურგი" — „ლიონი" (21.55).

20 მარტი, კვირა

საქართველოს ტელევიზია. I არხი. „ფორმულა-1". მალაიზიის დიდი პრიზი. ძირითადი ეტაპი (10.00), **იმედი.** ფსკერი. იტალიის ჩემპიონატი. „ინტერი" — „ფიორენტინა" (I ტაიმი — 17.00, II ტაიმი 18.00), „რომა" — „მილანი" (I ტაიმი — 22.30, II ტაიმი — 23.30); **რუსთავი I არხი.** ფიგურული ციგურაობა. მს. ჩემპიონატები და საჩვენებელი გამოსვლები (15.40), კრივი. უძლიერეს პროფესიონალთა ბრძოლა. ბერნარდ ჰოპკინსი — ჰოვარდ ისტჭენი (23.40); *HTB плюс футბოლ.* ინგლისის ჩემპიონატი. „მანჩესტერი იუნაიტედი" — „უელსი" (10.15), თავისუფალი დარტყმა (12.00, 15,15, 20.15, 0.20), გერმანიის ჩემპიონატები (12.20), „მაინცი" — „შალკე". პირდაპირი (19.30), „ჩემპიონთა ლიგის ყურანალი" (14.00), ბოლანდიის ჩემპიონატი. „აიაქსი" — პსვ. პირდაპირი (14.25), ესპანეთის ჩემპიონატი (16.20), მინიფეხბურთი. უეფას თასი. მე-2 რაუნდი. რუსეთის „დინამო" — ბელორუსიის „დოროჟნიკი" (17.55), უკრაინის „შახტარი" — ესპანეთის „ელ პოსო" (21.20), იტალიის ჩემპიონატი. პირდაპირი (22.30), უკრაინის ჩემპიონატი (0.35), კალათბერთი. ნბა (3.00, 5.00, 5.30, 8.00, 8.30); *HTB плюс спорт.* ჩოგბურთი. „მასტერს სერიებ" (10.25, 22.30), „სპორტული გლობუსი" (14.40), პროფესიული კრივი. მენი პაკიაო — ერიკ მორალესი (15.15), სპორტული ტანვარჯიში. მსოფლიო თასის ეტაპი. პირდაპირი, გერმანიიდან (17.30), „სამპდორიაო მიმოხილვა" (20.00), წყალში ხტომა. გრან-პრი (20.40); EUROSPORT. ზამთრის სპორტი. მს. თასი (11.00, 12.00, 13.45, 16.00, 17.00, 18.00, 20.30), ფიგურული ციგურაობა (21.30), კრივი. პროფესიონალები (1.00), ვეროსპორტის ახალი ამბები (2.00, 3.15), სუმო. ხასე ბაშე. იაპონია (2.15); *HTB плюс online.* ზამთრის სპორტი. რბენა. მსოფლიო თასის ეტაპი (13.55, 15.10), ფეხბურთი. იტალიის ჩემპიონატი, პირდაპირი (17.00); ინგლისის ჩემპიონატი. „ლივერპული" — „ეკვერტონი" (19.00); ესპანეთის ჩემპიონატი, პირდაპირი (20.55); საფრანგეთის ჩემპიონატი. „მონაკო" — „მარსელი"; პირდაპირი (22.55).

ჯროსვორდი

თარაზულად: 4. „იუნტერესის" ყოფილი მწვრთნელი, 6. შეფასება ძიუდოში, 8. თურქეთის საფეხბ. კლუბი, 10. ცნობილი ფრანგი ფალავანი, 12. სპორტის სახეობა, დაფაზე ნიშანში პატარა ისრის სროლა, 13. რუსეთი 2-ის სპორტული მიმომხილველი 17. ოლ. თამპეშის (1964) მასპინძელი ქალაქი, 21. თბილისის „დინამოს" ვეტერანი ფეხბურთელი, ალექსანდრე... 22. ცნობილი ბელგიელი მოჭიდავე ვაჟი, 24. ფეხბურთელის ჩასაცმელი, 26. თბილისის „დინამოს" ერთერთი ყოფილი კაპიტანი — ფეხბურთელი, 27. ალმასოვლურ ბრძოლაში ოსტატების შეფასების ტერმინი, 28. ლეგენდარული ატლეტმბილი.

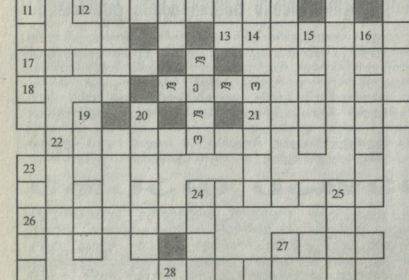

ვერტიკალურად: 1. პროფესიონალი მოკრივე, 2. საფრანგეთის საფეხბ. კლუბი, 3. იტალიის საფეხბ. კლუბი, 4. ცნობილი მოკრივის პაპის სახელი, 5. იტალიის საფეხბ. კლუბი, 7. რუსეთის საფეხბ. კლუბი, 9. ჰოკეის „რუსული რაკეტა", 11. შეკიბრება ორ ან რამდენიმე სპორტსმენს, ან გუნდებს შორის, 14. ცნობილი უკრაინელი ვეტერანი ფეხბურთელი, 15. ჩოგბურთელ მესხის სახელი, 16. რბენის ნაირსახეობა, 19. იტვისლავიელი კალათბურთელი, რომლის თასიც თამაშდება, 20. ერთი ხელი თამაში, 23. სპორტი. ორთაბრძოლის სახეობა, 24. მთავარი ფიგურა ჭადრაკში, 25. საფრანგეთის საფეხბ. კლუბი.

მოამზადა ნოდარ ჯაფარიძემ.

ფიცა ნომრის ჯროსვორდის პასუხები

თარაზულად: 1. „სოკრი", 4. ილქანი, 7. კანვარო, 8. გეტრი, 10. ჯონი, 11. „ოჩანია", 13. ისა, 16. შეში, 17. ურო, 19. ლოლობრიჯა, 22. ეტლი, 24. პირენეი, 26. ლეკო, 27. რინგი, 28. ჩეკი, 29. ფიფი.

ვერტიკალურად: 1. სოკი, 2. კანიგა, 3. ისარი, 4. იური, 5. ქულიაშვილი, 6. ნაცარი, 9. ალტაშელი, 12. ჯანა, 14. სსუ, 15. დოლი, 18. გეტერი, 20. ღონე, 21. ესცეზი, 23. „ლიონი", 24. პონი, 25. რიჭი, 26. ლი.

მთავარი რედაქტორი თენგიზ გაჩეჩილაძე

თბილისი, 380008, მ. კოსტავას 14. ტელ. 99-56-14, 899 55 48 97. ინდექსი 66435 INDEX. ელექტრონული ფოსტა: lelosport@hotmail.com

საჭადრაკო ამოცანა

ჯემალ ვასაძისაძე

(ქ. ზუგდიდი)

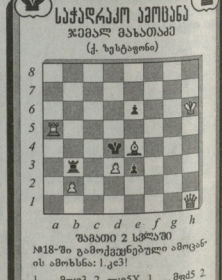

შავები 2 სვლით

№18-ში გამოქვეყნებული ამოცანის ამოხსნა: 1.ქე3!

1. ..... ბფც3 2. ლc5X, 1. ..... ბფც5 2. ლe8X, 1. ..... ბფც5 2. ლh7X.