საქართველოს პარლამენტის ბიბლიოთეკა

გაზეთის ელექტრონული ვერსია ინტერნეტში:
http://www.opentext.org.ge/lelo

ლელო

№ 22
(11 888)

25 – 28 მარტი, 2005 წ. ფასი 40 თ.

გამოდის 1934 წლის 13 აპრილიდან

ნომერში:

- ისტორია: ბერძენი სპორტსმენები საქართველოში
- დიდი ფეხბურთის მოლოდინში...
- სპალინის ნაბიჯარი საათი ჯეკელასას პანაშვიდზე „დაუშრანეს"
- კალაძის თანაგუნდელებს ედვეგებიან...
- ბოკი ფიშერი გაათავისუფლეს
- საჭადრაკო ამოცანა. კროსვორდი

რეფორმა დაიწყო...

გაგრძელდეს საბიუჯეტო თბილისის სპორტის სასწაულთა ქალაქად

ქართულ სპორტში რევოლუცია მზადდება და „აფეთქება" ძნელი არ უნდა. თბილისის მერიის სპორტის საქალაქო სამსახურის და მისი თავკაცი ბიორი ჯიშკარიანი ამ პოსტზე მოსვლის პირველი დღიდან სიახლეებს გამუდმებულ ძიებაშია. პრინციპი მარტივია – რაც ხელისგან წამსხლტა, წარილმანები უკან დარჩა, ახლა გლობალური გარდაქმნების დრო დადგება და ამ საქმეში სპორტის საქალაქო სამსახურმა დედაქალაქის საკანონმდებლო და აღმასრულებელი სტრუქტურები ჩართო.

გუშინწინ უშეცვლო, დიახ, უშეცვლო ფაქტის მოწმე გავხდით – თბილისის საარგეულო სოციალურ საკითხთა კომისიამ ზედიზედ ორი ზემწიშნეველოვანი საკითხი განიხილა. ერთი მათგანი თბილისში ბავშვთა სპორტის სტრუქტურული სრულყოფისა და ქართული სპორტის რეზერვის მომზადებაში ერთიანი, კოორდინირებული საქმიანობისთვის საფუძვლების შექმნას ეხებოდა. როგორც თავის მოხსენებაში ბ. უდეხიანმა აღნიშნა: „კვეხნაში მიმდინარე პროცესების ფონზე ძალზე დაგვიანდა რეფორმების გატარება სპორტის სფეროში, კერძოდ, სპორტული რეზერვების მომზადების სისტემის სრულყოფის საკითხებში".

მიუხედავად იმისა, რომ ამ თემაზე დიდი ხანია მიდის მსჯელობა, საკითხი რამდენიმეჯერ განხილულ იქნა როგორც სამთავრობო, ისე სხვა დონეზეც, მაგრამ რეალური ნაბიჯები ამ მიმართებით არ გაგეთებულა.

თბილისის მერიის სპორტის საქალაქო სამსახურმა, ქალაქის საკრებულოს სპორტის დარგობრივ კომისიასთან და მიწვეულ ექსპერტებთან ერთად შეიმუშავა თბილისში სპორტული რეზერვის მზადების და მოსახლეობის გაჯანსაღების ერთიანი მოდელი, რომელიც საშუალებას იძლევა ეფექტურად იქნეს გამოყენებული ქალაქში არსებული სპორტული ინფრასტრუქტურის, ადგილობრივი რესურსის (მწვრთნელთა კადრების) შესაძლებლობები, მოსახლეობის ფართო ფენების, განსაკუთრებით მომავალი თაობის, სპორტულ-გამაჯანსაღებელ საქმიანობაში, მასობრივ-სპორტულ მოძრაობაში და აქტიურ სპორტში ჩასაბმელად.

აღნიშნული მოდელის მიხედვით სპორტის დარგში ძირითად ადგილს დაიკავებენ სპორტული ცენტრები. ცენტრები სამი ტიპის იქნება:

1. სპორტულ-გამაჯანსაღებელი ცენტრი;
2. სპორტის სახეობათა სპეციალიზებული ცენტრი;
3. ოლიმპიური მზადების ცენტრი.

აღნიშნული ცენტრები იქნება არსებულ სასპორტო სკოლების ბაზებზე და არ იქნეს დამატებით ფინანსურ ხარჯებს. ცენტრებსა და სასპორტო სკოლებს შორის არის არა მარტო დასახელებაში სხვაობა, ისინი შინაარსობრივად განსხვავდებიან. ამჟამად მოქმედ სასპორტო სკოლები წარმოადგენენ სკოლისგარეშე დაწესებულებებს და მათი ფუნქციაა სკოლის ასაკის ახალგაზრდა თაობის აღზრდა-დოსტატება. სპორტული ცენტრი მოიცავს მოსახლეობის ყველა ფენის ჩაბმას ფიზიკური აღზრდისა და სპორტის პრაქტიკაში. რაც ქალაქს სპორტის სამკალაჭი სამსახურის უშუალო ფუნქციას წარმოადგენს. ზემოაღნიშნულიდან გამომდინარე, სპორტული ცენტრების ფუნქცია უფრო ფართოა და მნიშვნელოვანი, რაც ზოგსაფეხურიანი სპორტის სამკალაჭი სამსახურის ძირითად მიზნებსა და ამოცანებს.

სპორტულ-გამაჯანსაღებელი ცენტრები იფუნქციონირებენ გეოგრაფიული პრინციპით და იქნებიან ქალაქის ყველა რაიონში. მათი ძირითადი ამოცანა იქნება უბნის (რაიონის) მოსახლეობის ჩაბმა სპორტულ-გამაჯანსაღებელ, მასობრივ სპორტში, ნიჭიერი ახალგაზრდების გამოვლენა და მათი ჩაბმა სპორტული მომზადების საწყის ეტაპებზე. ამასთან, ცენტრები შეიარაღებენ მაკორდინირებელ ფუნქციას უბანში (რაიონში) მდებარე სასწავლო-დაწესებულებების, ორგანიზაციების, საზოგადოებრივი სპორტული ორგანიზაციებისათვის. ხელს შეუწყობს მათ სპორტულ-გამაჯანსაღებელ საქმიანობაში, სპორტული ღონისძიებების ჩატარებაში და ა.შ.

სპორტის სახეობათა მიხედვით სპეციალიზებული ცენტრები იქმნება არსებული სპეციალიზებული სასპორტო სკოლების ბაზაზე. ამ სახის ცენტრებში ჩაირიცხებიან განსაკუთრებით სპორტული ნიჭითა და უნარით დაჯილდოებული ბავშვები და მოზარდები, რომლებიც ჩაებნებიან სპორტული სპეციალიზაციის პროცესში. ამასთან, ამ ცენტრებში შეიძლება ჩაირიცხოს ნებისმიერი ახალგაზრდა, რომელსაც ეკუთვნის სპორტის შესაბამის სახეობაში ჩაბმის სურვილი, მიუხედავად მისი სპორტული კვალიფიკაციისა. მათთვის იქმნება ე.წ. გამაჯანსაღებელი ჯგუფები, სექციები, შესაძლოა ფასიანიც. ამასთან, ამ ეტაპის ცენტრები დაიმპარება ინვალიდთა და სხვა ტიპის ჯანმრთელობაშეზღუდულ ადამიანებს. ვეტერანები ისარგებლებენ სპორტული ბაზებით. ცენტრებში ასაკი არ იქნება შეზღუდული სასკოლო პერიოდით. ცენტრები სპორტის სახეობათა სპეციალიზაციის ეტაპზე იქნებიან პასუხისგებელნი დედაქალაქში სპორტული რეზერვების და სხვადასხვა ასაკის ნაკრები გუნდების დაკომპლექტებასა და სხვადასხვა რანგის შეჯიბრებებში მონაწილეობაზე.

ოლიმპიური მზადების ცენტრების ძირითადი ფუნქცია არის ქალაქის ნაკრები გუნდების სპორტის პრიორიტეტულ სახეობებში ნაკრების, უახლოესი და ოლიმპიური რეზერვის შერჩევა და მომზადება. აღნიშნული ცენტრები თავისი ბაზით უზრუნველყოფენ მაღალი კლასის სპორტსმენთა მომზადებას სამკრძალი ვარჯიშებით, კვებით, სანიმუშებით და სხვა პირობებით. ამასთან, აქ შესაძლებელია ფასიანი ჯგუფების და სექციების ფუნქციონირება და სხვა მასობრივი სპორტული საქმიანობა. ამ ცენტრებს უშუალო კავშირი აქვთ სპორტის სახეობათა სპალაჭო და ქვეყნის ფედერაციებთან.

ყველა სახის ცენტრი ჩამოყალიბდება სპორო სამართლის იურიდიული პირის სახით, რომელსაც დაიფუძნებს ადგილობრივი თვითმმართველობის ორგანო, რაც ბევრად შეუწყობს ხელს მათ საქმიანობას როგორც სამართლებრივი, ისე ორგანიზაციული თვალსაზრისით. აქამდე არსებულ სასპორტო სკოლებს არ ჰქონდა იურიდიული სტატუსი, რაც ძალზე ამწელებდა მათ ფუნქციონირებას. ცენტრად სპორტის სახეობათა სპორტული ნაკრები გუნდების სახელობის ეწოდება. ამასთან, აქ შესაძლებელია ფასიანი ჯგუფების და სექციების ფუნქციონირება და სხვა მასობრივი სპორტული საქმიანობა. ამ ცენტრებს უშუალო კავშირი აქვთ სპორტის სახეობათა სპალაჭო და ქვეყნის ფედერაციებთან.

ყველა სახის ცენტრი ჩამოყალიბდება სპორო სამართლის იურიდიული პირის სახით, რომელსაც დაიფუძნებს ადგილობრივი თვითმმართველობის ორგანო, რაც ბევრად შეუწყობს ხელს მათ საქმიანობას როგორც სამართლებრივი, ისე ორგანიზაციული თვალსაზრისით. აქამდე არსებულ სასპორტო სკოლებს არ ჰქონდა იურიდიული სტატუსი, რაც ძალზე ამწელებდა მათ ფუნქციონირებას. ცენტრად, სპორო სამართლის იურიდიული პირის სტატუსი უფრო ფართო შესაძლებლობას იძლევა მოზიდულ იქნას არასაბიუჯეტო სახსრები, რაც შეამცირებს სახელმწიფო ფინანსებიდან ხელფასი წილს და გაზრდის „ცენტრების" ეფექტურობას.''

სპეციალიზებები ადვილად გამოიტანენ დასკვნას თუ რასთან გვაქვს საქმე. ფაქტობრივად, მკვიდრდება ის, რაც დიდი ხანია უნდა დამკვიდრებულიყო, იცვლება მიდგომა და დამოკიდებულება პრობლემებისადმი, ბოლო მოეღება ფუშტიბრიობას, ჩნდებიან კონკურენტული პასუხისმგებლები, როგორც ქართული სპორტის რეზერვის მომზადების, ისე, მასობრივი სპორტის სფეროში.

საკრებულოს კომისიამ ერთხმად დაუჭირა მხარი ამ სიახლეებს. კომისიის ამავე სხდომაზე განიხილეს ყველაზე, საერთაშორისო ახალგაზრდულ სპორტულ თამაშებში, რომელ მთავ ფასთან და ბალტიის ქვეყნების წარმომადგენლები

საქართველოს სპორტის დეპარტამენტი დრმა მწუხარებით იუწყება, რომ ხანგრძლივი ავადმყოფობის შემდეგ გარდაიცვალა ცნობილი ვეტერანი მოყოვეკ, მძიმე წონაში საქართველოს მრავალჯერ ჩემპიონი, სსრ კავშირის ჩემპიონის ფინალისტი, საკავშირო სტუდენტთა თამაშების ჩემპიონი, „ბურევესტნიკის" ცენტრალური სახელოს მრავალჯერ ჩემპიონის, სპორტის ოსტატი

ოთარ ზემელაშვილი

და თანაგრძნობას უცხადებს განსვენებულის ოჯახს.

ცნობები სპორტული ორგანიზაციებიდან

◆ **საქართველოს მოსახლეობის ჯანმრთელობისა და მასობრივი სპორტის ფედერაცია** დღეს, 25 მარტს სპორტის დეპარტამენტის საკმო დარბაზში ატარებს ამავე ფედერაციის საანგარიშო ყრილობას. დასაწყისი 14 საათზე.

◆ **საქართველოს ფრენბურთის ფედერაციამ** გადაწყვეტა შექმნას რეგიონალური ფედერაციები. თბილისში ასეთი ფედერაცია ამ დღეებში დაფუძნდება. პრეზიდენტად აირჩიეს ტბილელი ბიზნესმენი **თეა ხუხაშვილი.**

◆ **საქართველოს ფარაკაობის ფედერაციიდან** გვაცნობეს, რომ სართაშორისო ფედერაციის მიერ ქალთა ეროვნული ფარაკაობის ნაკრების მთავრი თასის ტურნირზე სამართავად მიწვეული თბილისელი დელეგაციის ხელმძღვანელად იგი ავსტრიის დედაქალაქ ვენაში იუნიორთა მსოფლიო პირველობას იმსაჯებს.

ცნობისთვის დგმი ავსტრიაში საქართველოდან მხოლოდ ერთი მოფარიკავე მეფრენბურთი – საყუთარი ხარჯით.

მილოცვა

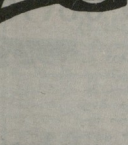

საქართველოს ფიზიკური აღზრდისა და სპორტის ავადმიის დაბადებიდან 80 წლისთავს ულოცავს ცენტენურის სპორტის ღვაწლმოსილ მეშაკს, ათეული წლების განმავლობაში საქართველოს ფიზიკური აღზრდისა და სპორტის ავადმიის სპორტსტლების თავმჯდომარეს **ჰამლეტ ათაბეგოვს.**

* * *

საქართველოს ფიზიკური აღზრდისა და სპორტის ავადმიის დაბადებიდან 60 წლისთავს ულოცავს ამავე ავადმიის ფიზ მართველისა და სპორტის ისტორიის კათედრის მასწავლებელს, საქართველოს სპეციალური ოლიმპიური მოძრაობის ფუძემდებელს და სიონალიდო სპორტის ორგანიზატორს, საქართველოს სპორტის დამსახურებულ მეშაკს **თემურ მღებაშვილს.**

* * *

„ლელო" უერთდება ამ მილოცვებს.

დაჯილდოება

საქართველოში სტუდენტთა სპორტის განვითარებაში შეტანილი თვალსაჩინო წვლილისათვის და დაბადებიდან 80 წლისთავთან დაკავშირებით, საქართველოს ფიზიკური აღზრდისა და სპორტის ავადმიის სპორტული კლუბის თავმჯდომარე **ჰამლეტ ათაბეგოვი** დაჯილდოდეს საქართველოს სპორტის დამსახურებულ ვალებიანი მეცნიერის ხელოვნების ორდენით.

ოსკოვიდან ორი ვედლით

საქართველოს საბაბუთა ნაკრებმა მოსკოვში შეძლებს ხსნა ნებისაგმი მიძღვნილ ტრადიციულ საბოთა-შორისო ტურნირში სრული შემადგენლობით ისპარებს. როგორც ყოველთვის, ტურნირზე ამჯერადაც საბოს მიმდევარი ქვეყნები თავიანთი უძლიერესი სპორტსმენები წარსდგნენ.

გუშინ ასპარეზობის დასრულების შემდეგ მთელი ინფორმაცია მოსკოვიდან. საქართველოს წარმომადგენლებს ბრინჯაოს ორი მედალი ხვდათ წილად. ეს ნიშნავს: საგარეჯოელი უშანგი კუშანავილი (57 კგ) და ცნობილი ფალავანი მცხეთის რაიონის სოფ. ძალისიდან მორიან ვაკლიაშვილი (100).

თუ თანაბარძომაა, მაღალი შედეგებიც იქნება

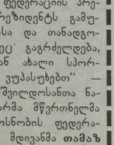

აჭარის მშვილდოსნობის ფედერაციაში დიდი ხანი არაა, რაც ახალი ხელმძღვანელობა მოვიდა. ფედერაციის პრეზიდენტად წელს, 11 მარტს გამართულ ყრილობაზე დელეგატებმა ერთხმად აირჩიეს **კახაბერ მიქელაძე** — აჭარის პარლამენტის დეპუტატი. მისი რეკომენდაციით ვიცე-პრეზიდენტის პოსტი დაიკავა ტატალიანტა „ცერობეთის" მებაკრეობის **მალხაზ დუმბაძემ.** არჩევნებმა გაამართლა. აჭარელი მშვილდოსნები დიდად ემადლიერებიან ფედერაციის ახალ ხელმძღვანელობას.

მალხაზ დუმბაძემ წელეულ მოლიანად დაფინანსა აჭარის მშვილდოსანთა ზამთრის ჩემპიონატი, ერეულნი საერთაშორისო ტურნირზე მიაელინა 8 სპორტსმენი და 2 მწვრთნელი, საქართველოს ზამთრის ჩემპიონატში მონაწილეობისთვის კი მთლიანად გაიღო აჭარის მეორე გუნდის ხარჯები.

— „ასეთი ფურადღება ადრე არასოდეს გვქონია, დიდი მადლობა აკარის მშვილდოსნობის ფედერაციის პრეზიდენტს და ვიცე-პრეზიდენტს გამეორებით ფურადღებისა და თანადგომისთვის. იმედია, ასეც გაგრძელდება, რასაც ჩვენი მხრიდან ახალი სპორტული მიღწევებით უუპასუხებთ" — თქვა საქართველოს მშვილდოსანთა ნაკრები გუნდის მთავრმა მწვრთნელმა და აჭარის მშვილდოსნობის ფედერაციის გენერალურმა მდივანმა **თამაზ ფუტკარაძემ.**

კოკაი მარტის ბაშოზე

„ლელოს" წინა ნომრიდან როგორც გწერდით, სუმოს ქართველი ოსტატი ლევან ცაგურია (ყოკაი), რომელიც იაპონიაში ცხოვრობს და ასპარეზობს, ტოკიოს ბაშოზე ხუთი მებრძოლი ლიდერთა შორის იყო, მაგრამ ორი მებრძოლი ჭერდა ზედაზედ, რასაც კიდევ ამდენივე მარცხი დაემატა და ლევანი ოთხეულის ბოლო ადგილზე გაიყარა. როგორც მეცხრე პაექრობა ჩვენებურმა ლიდერთან, ტოკიოს იოკოძუნა **ასაშორიუსთან** წააგო, მეათე – ლიმოსავლეთის ოძყი **ტოკაისთან.** მეთერთმეტე შეხვედრაში კოკაიმ წარმატებით იასპარეზა და დასაულთან ოძაკი **კაიო** სძლია, რის თაკ კკლაე გაიუმჯობესა პიზიცია.

მეთორმეტე ორთაბრძოლა ლევან ცაგურიას კოშტუშუთან **კოტუშუსთან** აქვს, რომელიც აუტსაიდერთა შორისაა (11-დან 3 მოგება). ლიდერი კკლაე იოკოძუნა ასაშორიუა, რომელიც წინ დაუმარცხებად მიიწევს.

გამოიწერეთ ლელო 2005 წლის მეორე კვარტლიდან!

საქართველოს სპორტის დეპარტამენტი წარმოგიდგენთ

საქართველოში მცხოვრები ბერძენი სპორტსმენები

საბერძნეთ-საქართველოს ურთიერთობას მრავალსაუკუნოვანი ისტორია აქვს. მისი საწყისები ძველი წელთაღრიცხვის მეორე ათასწლეულის შორეულ წარსულში უნდა ვეძიოთ, ეს ის პერიოდია, როცა დასავლეთ საქართველოს ერთ-ერთი უძველესი, კოლხეთის სამეფოს პირველმა ალზუგებამ სანტრეფსო მითების სერიალი შექმნა ძველი კოლხეთის შესახებ ელადაში.

ბერძნებისათვის ცნობილი კოლხეთის სამეფოს გაცნობის და დაახლოების საქმეში ფასდაუდებელი წვლილი ძველ ბერძენ ზღვაოსნებს მიეწერებათ, რომლებმაც მრავალი ფაფარაკეტის და წინააღმდეგობების მიუხედავად მაინც შეძლეს შავი ზღვის სანაპიროებისკენ მიმავალი გზების გაკვლევა და აფიქრებდნენ ქვეყანა დაუკავშირდა იმდროინდელ ცივილიზებულ მსოფლიოს, წინააღმდეგ შემთხვევაში, კოლხეთის სამეფო სიბნელის წყვდიადში ჩაიძირებოდა.

მთავარი მაინც ადრე გაბმაურებული ამოლონიის რიდოსელის „არგონავტების“ თქმულება, რომელშიც პირველად მოხსენიებული კოლხეთის საუბატო ქალაქი „ყუტაია“. სისტორიო წყაროებით დასტურდება საბერძნეთ-საქართველოს ურთიერთობა, როგორც საგარეო პოლიტიკაში, ისე ეკონომიკურ-კულტურულ ურთიერთობებშიც.

საუბედუროდ, ჭამთა სერამ საუკუნეების მანძილზე უმძიმესი ბეღი არგუნა როგორც საბერძნეთს, ასევე საქართველოს. ძალაუნებურად ერთმორწმუნენი ქვეყნები სამუდამოდ დაშორდნენ ერთმანეთს. რაც შეეხება საქართველოში მცხოვრებ ბერძენ მოსახლეობას, ისინი მე-18 — მე-19 საუკუნეებში ახალციხიდანაც გადმოსახლებულნი. ბერძენი ემიგრანტების ბოლო ნაკადი ლენჩების კონფერენციის (1922-1923 წწ.) შემდეგ შემოვიდა. 1970 წლის აღწერით საქართველოში 90 ათასამდე ბერძენი ცხოვრობდა.

საქართველოში მცხოვრები ბერძნები მნიშვნელოვან როლს ასრულებდნენ ქვეყნის პოლიტიკურ, ეკონომიკურ, სამეცნიერო და კულტურულ ცხოვრებაში. მათ ასევე ნათელი კვალი დაამჩნიეს საქართველოს მრავალსაუკუნოვან სპორტულ ცხოვრებას.

მე-19 საუკუნის მიწურულს ქუთაისში ხარაზიშვილების ცირკის არენაზე ფურაღანთა ცენტრში იყო სახელოვან ფალავანთა ასპარეზობა. ქუთაითურები დიდი ინტერესით ადევნებდნენ თვალყურს ლეგენდარული თოლუტების ნებსტორ ესებუას, კუჭა გლდანელის, ივანე პოდუბნის და სხვათა გამოსვლებს. საქართველოს ზღირი სტუმარი იყო ცნობილი ბერძენი ფალავანი ნიკოლა ლაპრი, რომელიც მოკიდავეთა სხვადასხვა რანგის ტურნირებში მონაწილეობდა. საფრანგეთსა, რომ ბერძენ ფალავანს ქუთაისშიც უცხოვნა. 1907 წლის გაზეთი „ისარი“ წერდა: „ცირკს, 16 სექტემბერს 1907 წელს, სანიტერესო ჯიდაობა. პირველი იქნადვებენ კაკალიის სწორფუმავი ფალავანი ნესტორ ესებუა და მაკედონის საოცარად ღონიერი მოკიდავე, ბერძენი ფალავანი ნიკოლა ლაპიდი. გამარჯვებული მიიღებს 100 მანეთს.“

მე-20 საუკუნის გარიჟრაჟზე, კერძოდ, 1910 წელს, ბათუმში ფეხბურთის პირველი გუნდი შეიქმნა „ოლიმპია“. სახელწოდებით (გუნდის თავი **სიდერაპულო**), რომელიც მთლიანად აჭარის დედაქალაქში მცხოვრები ბერძენი ჭაბუკებით იყო დაკომპლექტებული. გუნდმა რამდენიმე წელი იარსება და, რაც მთავარია, ზშირად იმარჯვებდა საქალაქთაშორისო შეხვედრებში.

დაახლოებით იმავე პერიოდში ბათუმში შეიქმნა უწყვეტო სახელწოდების გუნდი „22“, რომელიც ერთ-ერთო უძლიერესი იყო საქართველოში. თბილისში ჩამოსულან და „შეკარდენის“ ფეხბურთოელებთან შეხვედრიან წარმატებას მოეტანა სტუმრებს, რომელთა ნიშნებს), ზშირად გვიხდებოდა თიმაში ინგლისელებთან, თითქმის ყველ შაბათ-კვირას იქ სადაც დღეს ფოთის წისქვილ-კომბინატი მდებარეობს, იმართებოდა შეხვედრები, რომელსაც დიდძალი ხალხი ესწრებოდა“.

მე-20 საუკუნის 20-იან წლებში ფოთში ცნობილი ფეხბურთელები იყვნენ: ვანო მიქაძე, გრიშა ხორავა, იონა ყურტა, შალვა პაიჭაძე, პანტელეიმონ ცქიტიშვილი, აკაკი აფხაზავა, **ფედია ხარპენანსი, პანაიკორზაევი** და სხვები.

მეორე მსოფლიო ომის წინა წლებში თვალსაცემი იყო საქართველოში მცხოვრები ბერძენი მოცურავეების მასალი სპორტული შედეგები, მათი რეკორდები ეკ წლების მანძილზე ხელუხლებელი რჩებოდა. სახელოვანმა მოცურავემ ფ. კრიტიკოპულომ ქართველებთან ერთად 1934-37 და 38 წლებში არაერთხელ გაიმარჯვა საქართველოს რეკორდი თავისუფალი სტილით ცურვაში 4X100 მ. ესტაფეტაში.

1970 წელს ცნობილმა ოსტატმა **ალექსანდრე იოაკიმიდემ** ს. მატყვეთან, ნ. ზემლიანუხინთან და ვ. ცნობმიკოვთან ერთად თავისუფალი სტილით ცურვაში (ესტაფეტა 4X100) შედეგით 3,58,4 საქართველოს ახალი რეკორდი დაამყარა.

ცალკე აღინიშნის ღირსია **ვასილ კირიკიდისის** სპორტული მოღწევები, რომელმაც 1939 წელს თავისუფალი სტილით ცურვაში გრძელ დისტანციაზე (5000 მ-ზე) ასპარეზობაში საქართველოს ახალი რეკორდი დაამყარა და მთელი 13 წუთით გაუმჯობესა სოხუმელი ბორისიტნის სპორტული მიღწევა — 1:57,40,0.

მეორე მსოფლიო ომის დამთავრების შემდეგ საქართველოს სპორტულ ცხოვრებაში მოვიდა ბერძენი სპორტსმენების ნიჭიერი თაობა, რომლებმაც ახალი სული შთაბერეს საბუაობრი ქვეყნის სპორტულ საქმიანობას.

უპირველეს ყოველისა, ქბილ ღირსია ბათუმელი მოცურავე **ლაზარ ლაზარიდი**, რომელმაც მრავალ რესპუბლიკურ და საკავშირო ტურნირებში ისახელა თავი. ნვარჯიშის ერთ-ერთი რთული ნომერი, ე.წ. „სოლნცე“ პირველად ს. ხრისტოსტომიდის გაუკეთებია.

1923 წელს ჭიათურაში კომკავშირელებისაგან საფეხბურთო კლუბი „იმი“ დაკომპლექტდა, რომლის შემადგენლობაში ქართველებთან ერთად თამაშობდნენ ბერძენი ფეხბურთელები: **ა. აფტალიდი, ა. სევასტოპულო, ვ. ფოტიადი, ვ. ხარმანიდი, პ. პასხანიდი, ს. და ვ. თურმანიდები, დ. ერონდიდი** და **ს. ალიმნაკი**. საფეხბურთო კლუბ „რუდას“ სპორტულ ღირსების იცავდნენ ი. ატანდიდი, პ. სევასტოპულო, ვ. ხარპანიდი და ვ. პასიანიდი.

რაც შეეხება 30-იანი წლების ცნობილ საფეხბურთო გუნდს „ქართულ მარგანეც“ ქარიგულების ბ. კახეთელიძის, კ. კაკაბაძის და სხვათა გვერდით ბერძენი **ახალგაზრდებიც ვ. ვეფხვაძაც, ფ. სიროპიიდი და ვ. თუმბალიდიც** იკავდნენ.

წლების მანძილზე შავი მარგანეცის ქალაქის სპორტის ცალკეული სახეობების განვითარებაში გარკვეული წვლილი მიეძღვით ფრენბურთელ ეკუთნის პასიანიდის, მოყრილე ანი ფოტიოდის, მთამსვლელს შ. პასიაღიდის, მოჭადრაკეებს ნ. ეფრემიდის, ე. ერონდიდს და სხვებს.

საქართველოში თანამედროვე ფეხბურთის აკვანი ქალაქ ფოთში დაირწა. ცნობილია, რომ მე-19 საუკუნის 90-იან წლებში ამ საპორტო ქალაქში ზშირად შედიოდნენ უცხოელთა ქვეყნის გემები, რომლებსაც ძირფასი ნელეული, მარგანეცი გაჰქონდა. მაშინდელი ტაქნიკა არ იყო სრულყოფილი და ამიტომ დატვირთვა-გადმტვირთვის დიდი დრო მიჰქონდა. თავისუფალ დროს ინგლისელი მეზღვაურები ბურთის თამაშით იქცევდნენ თავს. მათ ადგილობრივი ახალგაზრდობა დიდი ინტერესით შესცქეროდა, ლელობრთის ოსტატებმა არაფერი იცოდნენ „ფუტბოლის“ შესახებ.

ვეტერანი ფეხბურთელი, სახელოვანი მწერლის **ლერი ალიმნაკის** მამა ბატონი საშა იგონებდა: „ოციან წლებში ფოთში ერთ-ერთი პოპულარული გუნდი იყო „ურანი“ (ურანი ბერძნული სიტყვაა და ქართულად ღრუბელს ნიშნავს), ზშირად გვიხდებოდა თამაში ინგლისელებთან, თითქმის ყველ შაბათ-კვირას იქ. სადაც დღეს ფოთის წისქვილ-კომბინატი მდებარეობს, იმართებოდა შეხვედრები, რომელსაც დიდძალი ხალხი ესწრებოდა“.

1952 წელს მან ორჯერ გაიმეორებს საქართველოს რეკორდი 200 მეტრზე ბრასის სტილით ცურვაში. ქვეყნის ახალი რეკორდი 2,50,9 წამი წლების მანძილზე იყო ხელუხლებელი. იმავე წელს ლაზარიდის არაერთხელ გაუმჯობესება საქართველოს რეკორდი 100 მ-ზე ბატერფლაის სტილით ცურვაში, რომელიც საბოლოოდ 1.10,4 წამი იყო. ამასთან, იგი თანაავტორი იყო რესპუბლიკური რეკორდებისა ესტაფეტაში 4X100 მ. და კომბინირებულ ცურვაში 3X100-ზე და კომბინირებულ ესტაფეტაში 4X100 მ.

არაერთხელ დაუმარცხებიათ რესპუბლიკური რეკორდები სხვადასხვა მანძილზე ცურვაში ცნობილ ბერძენ სპორტსმენებს **კ. ლევიერიდის, ფოთელ ელენა სიდერაპულოს, გალინა ხოლდის** და სხვებს.

საქართველოში საწყლისო სპორტის, ეკრძოდ, წყალბურთის და ცურვის განვითარებაში ფასდაუდებელია ცნობილი სპეციალისტის, საბჭოთა კავშირის დამსახურებული მწვრთნელის **ლუკა იოაკიმიდის** დამსახურება. ამ დაუღალავმა პედაგოგმა, რომელიც მვამედი საუკუნე სათავეში ედგა ჩვენი რესპუბლიკის მოცურავეთა ნაკრებს, ათობით ცნობილი სპორტსა ოსტატი აღზარდა. მისი მოსწავლე იყო ასევე საბჭოთა კავშირის დამსახურებული მწვრთნელი მარგალიტა ტატიშვილი, რომელმაც თავის მზრივ აღზარდა ევროპის და საბჭოთა კავშირის არაერთ რეკორდის მფლობელი ლუკა იოაკიმიდის აღზრდილი იყო, აგრეთვე, შესანიშნავი წყლბურთელი, ოლიმპიური თამაშების პრიზიორი, სპორტის დამსახურებული ოსტატი, შემდგომში ცნობილი მეცნიერი და იურისტი პეტრე შვენიერაძე, რომელიც 1952 წელს ჰელსინკის ოლიმპიურ თამაშებზე საფეხბურთო ნაკრების ძირითადი მოთამაშე იყო.

ამჟამად მწვრთნელის აღზრდილებია სხვ კაშვილის არაერთგზის ჩემპიონები, ჰელსინკის და რომის ოლიმპიური თამაშების მონაწილეები ვ. ლაგრენყო და ი. ბახვიანი. ცნობილი მოცურავეები ო. არადიანე, დ. ცრიცოვა, ვ. ჭელია, ა. ანტონიანი, ა. ტუტაიკინი და სხვ.

ა. იოაკიმიდის ეკმა **ალექსანდრე იოაკიმიდემ** გასული საუკუნის 70-იან წლებში არაერთხელ იმარჯვა სხვადასხვა რანგის ტურნირებში, ხოლო 1968 წელს წარჯაჭირში საკავშირო რეკორდი 400 და 1500 მეტრზე ცურვაში ჯერ ჩემპიონატზე და ბრინჯაოს მედლები დაისაკუთრა. მასვე ეკუთვნოდა საკავშირო რეკორდი კომპლექსურ ცურვაში 400 მ-ზე — 4.49,2.

წლების მანძილზე ცისფერ ბილეულზე წარმატებით ასპარეზობდნენ **ვ. ითრიდიდი, ვასილ კირიკიდი, დიქსი კოლბაქიდი, დანიელ პოლიხრონიდი, ევლევნენი ლეგინოსულო, კონსტანტინე ერმიდი, ალექს პახატურიდი, ერიკ ლახარიდი, ილია პოლტ აპანიდი** და სხვები. არაერთხელ უსახელებიათ თავი აჭარის და აფხაზეთის ჩემპიონატებში, რესპუბლიკურ და საკავშირო ტურნირებში.

სხვადასხვა ასპარეზობებში არაერთხელ გამარჯვებია ბათუმელ წყალბურთელ **გიორგი ლევასსისს**, წყალბურთელ **სტეფროლოფოს** და სხვებს.

ბერძენ სპორტსმენებს ასევე არაერთხელ უსახელებიათ თავი ნიჭიერსანთა სხვადასხვა რანგის ტურნირებში. **მიხეილ თეოდორიდემ** (ბაიდარა და კანო) 1967 წელს მოსწავლეთა საკავშირო სპარტაკიადის ოქროს მედალი დაიმსხურა. მან ვერცხლის 1968 წლის ზამთინატზეც ისახელა თავი. ქუთაისში დაბადებული ბერძენი მწერალი **ხრისტი ხილენგაროდი**, თბილისში დიდხანს მოღვაწეობდა ცნობილი მწერლის **თეზი ნეგეფტიდი**, რომელიც შემდეგ საბერძნეთში წვიდა საცხოვრებლად.

გასული საუკუნის 60-იან წლებში ქუთაისში აღზრდილი ბერძენი წყალბურთელები **ალეკო და პოხდო ქანდოპულოები** წარმატებით იკავდნენ სხვადასხვა რანგის ტურნირში რაინდისპრა ქალქის სპორტულ ღირსებას.

ჯერა, ცოტად თუ ბევრად მნიშვნელოვანი წარმატებები, რაც საქართველოს სამოთხოთხელმწიფოებს აქვთ მოპოვებული საკავშირო და საერთაშორისო შეჯიბრებებში, დაკავშირებულია **ივანე მაკრიაულის, იბრაგიმ ჯანაბეკოვის**, მიხეილ გაგას და კოხა ჭაქაძის სახელთან. ივანე მაკრიაული ის ერთ-ერთი პირველი მრცხვილი და ფიზიკურად 1948 წელს ქ სვერდლოვსკში გამართულ საკავშირო პირველობაზე ორკეთში (18 ქმ და ხტომებში) — 420,4 ქულით საბჭოთა კავშირის ჩემპიონის ორკოს მედალი მოიპოვა. ეს დიდი გამარჯვება მით უფრო სასიხარულო იყო, რომ იმ პერიოდში გაწვნიერებული არ ეიყვნით სამოთ-სამხელამწრო სპორტის მაღალი კლასის ოსტატებით.

საქართველოში დაბადებულ და აღზრდილ ბერძენ ტყვის ბურთის ცნობილ ოსტატებს ღირსეული წვლილი მიუძღვით ქართული ფეხბურთის საკვლეთაო აღირაებაში. ბათუმის „დინამოს“ მცვლი **გიორგი (ეკაო) ფეხლვანიდი** ერთ-ერთი პირველი ბერძენი სპორტსმენია, რომელსაც 1940 წელს მიენიჭა სპორტის ოსტატის საპატიო წოდება. ფეხბურთის ვეტერან გულშემატკივრებს დღესაც კარგად ახსოვთ თბილისის „დინამოს“ ცენტრფორვარდი **ოური ჯორდანიდი**. საკავშირო ჩემპიონატების ვერცქლის და ბრინჯაოს პრიზიორი წლების მანძილზე ქართული ფეხბურთის ლხინის და ჭირის თანამგინაბე იყო. იმ პერიოდში კიდევ ერთ ბერძენ სპორტსმენი **გიორგი გრამატიკოპულო** წარმატებით იკავდა ჯერ თბილისის, ხოლო შემდეგ კიევის „დინამოს“ ოსტატ ფეხბურთელთა გუნდების სპორტულ ღირსებას.

გასული საუკუნის 70-იან წლებში ქუთაისის „ტორპედოს“ რიგებში წარმატებით ასპარეზობდა **ვ. ამოდიადი**. ასევე აღინიშნის ღირსია იმავე პერიოდის ცნობილი ბათუმელი მცველი გიორგი ამოდიადი, რომელიც გამოჩენილი ოსტატების ჭიქას, ონიანის, დანელიას, გიორგაძის და სხვების გვერდით თავს ისე გრძნობდა, როგორც თევზი წყალში.

წლების მანძილზე წარმატებით ცდილობილის „დინამოს“ და ქუთაისის „ტორპედოს“ სპორტულ ღირსებას **აფტანდილ ოქროპირიძე**. საფრანგეთსა, რომ მარტო თბილისის „დინამოს“ მასტერით იგი 121-ჯერ გამოვიდა ფეხბურთის მწვანე მინდორზე და მეტრულად 10 ბურთი გაიტანა. ფეხბურთელებია, რომ საბერძნეთ ბერძენ ფეხბურთელს სსრ კავშირის პირველ ნაკრებში ნაკრებ გუნდებშიც კი უთამაშია.

1964 წელს საქართველოში დიდ ინტერესი გამოიწვია საბერძნეთის ერთი უძველესი საკლუბო გუნდის „პანიონიოსის“ ტურნირმა. ეს იყო ბერძენი ფეხბურთელების პირველი ვიზიტი საბჭოთის დიდ ქვეყანაში. საბჭოთა კავშირში ჩამოსული ათ ადგილობრივ ფრენბურთელებიან. ათ, თბილისში კი ადგილობრივ „ლოკომოტივმა“ თ. მელაშვილის ორი და ა. აპრესიანის გოლის წყალობით 3-1 და ამარცხეს „პანიონიოსი“.

საქართველოში აღზრდილი ფეხბურთელებიდან კარგად იყვნენ ცნობილი თბილისის „ლოკომოტივის“ მცველი **ზ. ტაბაშიდე**, თბილისის „დინამოს“ ნაკრები ოთარაძე და სხვები.

არც ცნობილი არბიტრის, საკვლო კატეგორიის მსაჯის **პეტრე გაგნელაიდის** დაიწერება შეიძლება. ჯერ რაინინის სოფელ ახალიქში დაბადებულმა ყმაწვილმა მალალკალიფიციური არბიტრის სახელი დაიმსახურა. 1953 წელს იგი კატარის ხოსტის სტადიონის დირექტორად დაინიშნა.

ცალკე აღინიშნის ღირსია ამაგდარი მწვრთნელები **გ. ელხიდი, ე. ოქიდინი**, რომლებმაც დიდ ფეხბურთელისეული სპორტსმენები მოამზადეს, როგორებიც იყვნენ გრიგოლ ცაავა, მურთაზ ხინჭიკაც და სხვები. პიაოურაში დაბადებული ფეხბურთელი **ვასილ ფოტელიდი** ზოგის მანძილზე ეწეოდა პედაგოგიურ საქმიანობას, ხოლო პიაოურელი ამოდის **სვეტლანა** ადგილობრივი ვუნდის „მაღარიელის“ ღირსეული წევრი იყო. ეკურო გეიდ ეკ იგი პიაოურის ბავშვთა სპორტულ სკოლას თავდაპირველად ხელმძღვანელობდა. საქართველოს ფეხბურთელთა გარეთ გაგარკვეულ ვეტერანთა **ანდრეი გორგიევიჩა, ძმები ვალენტინ და ალექსანდრე კარსიდები, დავით სიდორიდა** და სხვები.

როცა ზედაღიდის ქვეყნის ფეხბურთელებს ვახსენებთ, უპირველეს ყოვლისა ასახელებენ **ოფანას გრამატიკოპულოს**, პანაიდისს, აგრეთვე შეიძლება ასახელებენ **პაპანდრეასულოს, სერგო ჩატულიდს** და მრავალმა სხვამ არაერთხელ ამაყად დაიცვეს საქართველოს რიგების კვადრატზე.

წლების მანძილზე სპორტის ვეტერანების ფეხბურთის ვუნდის შემადგენლობის ვარდნილი ბათუმელი **სიმეონ ბაიდარა** ბერძენ ეროვნებას. რესპუბლიკურ სპორტულ ცხოვრებაში არაერთგზის გამარჯვებულ ყმაწვილ ბერძენ სპორტსმენებს შორის ბევრი ისეთი სახელი გვხვდება, რომელიც მომავალში ცნობილ ოსტატებად ჩამოყალიბდნენ. ასეთებია ბათუმელი ბერძენი ბიჭები **ალექსანდრე ბაიდარა, ალექსანდრე ბაიდარა, ალექსანდრე ბაიდარა,

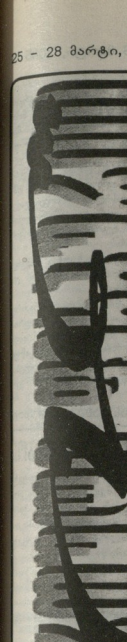

საქართველო - საბერძნეთი

დიდი მატჩის და მაქსიმალური შედეგის მოლოდინით, საიუბილეო მეასე

ქართულ-ბერძნული საფეხბურთო დაპირისპირება რამდენიმე გარემოების გამო ისტორიულად ჩაითვლება. გარდა იმისა, რომ მატს სატურნირო თვალსაზრისით უდიდესი პრაქტიკული მნიშვნელობა აქვს და ქართველთა მეტოქე კონტინენტის მოქმედი ჩემპიონია, კარგი შედეგი შემდგომი წარმატებული ასპარეზობის საწინდარი გახდება. მოწინააღმდეგე ძლიერი, საკუთარ ძალებში დარწმუნებული ტიტულოვანი გუნდია და ისიც, მასპინძლისა არ იყოს, წარმატების ეშურება ვასილი მაჩარაშვილის რეპრეზენტაციის ბრიფინგებით გაგრძელდა მოსამზადებელი დღეებიც გასრულდა და ხვალ ძნელი, მაგრამ ოპტიმიზმით სავსე მატჩია. ცირკი ნაკრების წევრთა სპორტული განწყობით კმაყოფილია და მასმედიელებთან მუდმივი შეხვედრებისას, იმას იმეორებდა, რომ დაუმარცხებელი არავინაა და არც ჩვენი მეტოქეა უძლეველი. თუმცა, მისი წყაქვეისთვის ჩვენებურებს დიდი ჯაფა რომ დაადებათ, ესეც ნათელია. თბილისში ნასტუმრებ ბერძნებს შემადგენლობის მხრივ პრობლემები თითქმის არ აქვთ, მაგრამ ორი ძირითადი ფეხბურთელი დაკარგდა — ტარიანოს დეფასი და მიხალის კასსიანი. სამმაგად შემართული დახვდათ მათ მასპინძლთა გუნდიც. ცირკულს ერთი, გოგა გაბოკიძე აკლია, რომლის ჩამოუყალიბებას მიზეზი კუნთის ტრავმა გარგა ხანია ცნობილია. სხვა მხრივ, ქართულ გუნდს ყველაფერი წესრიგში აქვს. კიდევ აღსანიშნავი ის არის, რომ ხვალინდელ შეხვედრაში საქართველოს ეროვნული გუნდი თხუთმეტწლიანი ისტორიის განმავლობაში, საიუბილეო, მეასე ოფიციალურ მატს გამართავს, ბერძნებს კი მეოთხედ დაუპირისპირდება. მცირე ხნით სტატისტიკასაც გადავხედოთ. დღემდე ჩვენს ნაკრებს 99 მატჩი აქვს ჩატარებული, მოიგო 33, ფრედ დაასრულა 17 და წააგო 49 შეხვედრა, ბერთების შეფარგლება 131-143. სამწუხაროდ, უარყოფით ბალანსი გვაქვს ბერძნებთან ადრინდელ სამ პაექრობაში. ხვალინდელ მეტოქეთა პირველ მატჩში ელინებმა გვამასპინძლეს და 2-1 მოგვგეს 1996 წლის 8 მაისს. შემდეგი ორი დაპირისპირება ეეროპის ჩემპიონატის შესარჩევ ეტაპზე იყო. 1998 წლის 14 ოქტომბრის და 1999 წლის 5 ივნისის მატჩებიც (3-0 საბერძნეთში და 2-1 საქართველოში ბერძნებმა მოიგეს). სამი მატჩი, სამი მარცხი, ბერთები 2-7-ზე, ასეთია ჩვენი მეტოქეების შეხვედრები გასულ მეოცე საუკუნეში. ოცდამეერთე საუკუნეში კი პირველად შევეჯახებით მწვანე მინდორზე. აღნიშნულ შეხვედრებში ქართველთაგან შეიდი ფეხბურთელი მონაწილეობდა: ხიზანიშვილი, ხიზანიშვილი, ცქიტიშვილი, აშვითია, კობიაშვილი, კალაძე და შოთა არველაძე. ჩვენი ნაკრების წინააღმდეგ ორჯერ უთამაშია ბერძენთა გამოცდილ თეოდორის ზაგორაკისს, თითოჯერ — ზისის ვრიზასს, სტელიოს იანაკოპულოსს და ვასილის ტარტასს.

კარტები გაუხსნელია, თუმცა, იმის თქმაც არ შეიძლება, თითქოს მეტოქეები ერთმანეთს არ იცნობდნენ და არაფერი იცოდნენ. იტალიელი მაჭის სასტუდენი შაბათის დაძინ „ლეოკოპოდის" სტადიონის მინდორზე მოუხმობს ქართველებს და ბერძნების და ისტორიული მატჩიც დაიწყება. ისიც სათქმელია, რომ იტალიელები პირველად გეიმსადგებენ. გათამაშდებას იღებიანს და მოიგებს უძლიერესი. ოცდაბუთთათასიანი რკინიგზელთა საფეხბურთო არენა ეი შეივსება და იგეგუნების მასპინძელთა გასამხნევებლად და სტუმართა დასათრგუნავად ასეთია წესი და ასე იწერება ხვალეც.

ოთხდღიან სანაკრებო პაექრობებს ტრადიციულად ახალგაზრდული ნაკრები გუნდების მატჩები გახსნიან. **გოჩა ტყებუჩავას და სტეფოს აპოსპორიასის** შეგირდები დღეს დაუპირისპირდებიან ერთმანეთს ბორის პაიჭაძის საბერიის ეროვნულ სტადიონზე. ახალგაზრდებს გულშემატკივართა ჯიშინა ვერ გაამხნევებს. გარკვეული პრობლემები ორივე გუნდს აქვს. ტყებუჩავას გუნდში ვერ ითამაშებს ფორვარდი ირაკლი მოდებაძე, არ იწყება გაორგი ციმაკურიძე, რომელიც დისკვალიფიცირებულია, გოგიტა გოგუა კი ეროვნულ გუნდშია მიწვეული. ბერძნებს არ ეყოლებათ კაპიტანი ანდერძი ვენსენსი. იგი დისკვალიფიცირებულია. გოჩა ტყებუჩავას დაეთი იმედაშვილის, დავით გიგაურის, პაატა ჩოხელის, შოთა ჯიქიას და ბექა ყენენის იმედიც აქვს და რაიმე პრობლემის შემთხვევაში ბერძნებთან და თურქებთან გუნდს ისინი შეავსებენ. განწყობა ახალგაზრდებიც ოპტიმისტური და სანაძლოა.

რაც შეეხება ცარიელ ტრიბუნებს და უმყურებლო მატჩს, ეს საქართველო — დანიის ახალგაზრდული გუნდების განვლილი მატჩისას მომხდარი უწესრიგობის შედეგია. შეხედრას მხოლოდ ქართველთა და ბერძენთა დელეგაცია (75-75 კაცი) და ეეფპანალტების გარდა, სხვა არავინ დაესწრება.

25 მარტს, 16 საათზე ახალგაზრდულ ნაკრებთა მატჩს შოტლანდიელი მსაჯები გაუძღვებიან: ჩარლზ რიჩნონი, ჯეიმს ლეონი, ჯეიმს ბი და ბრაიან ვინტერი. უფროს დელეგატი ესპანელი მანუელ ლიპს ფერნანდესია.

26 მარტს, 20.30 საათზე ეროვნულ ნაკრებია მატჩს კი იტალიელები მოემსაჯურებიან: **რობერტო როსეტი, მარკო ივაჯლი, ალესანდრო გრისელი და ასპუკილე როდომონტი.** ფიფას დელეგატი ბელგიელი **რობერტ სტერქსია.**

მსოფლიო ჩემპიონატის მეორე შესარჩევ ჯგუფში ხვალ კიდევ ორი მატჩია. დანია ჯაზხეთს უმასპინძლებს, თურქები აღბანელებს მიიღებენ.

გათამაშების ცხრილში ისეთი სიმკაცრეა, ხვალინდელი სამეჯი მატჩის შედეგს ვითარების კარდინალურად შეცვლა შეუძლია. არ ითამაშებს მხოლოდ ჯგუფის ერთპირონელი ლიდერი უკრაინა. სლავებმა ჯყეა-გონებას მოუხმეს და ნაკრების თავკაცად ოლეგ ბლოხინი დაბრუნეს.

მსოფლიო ჩემპიონატის შესარჩევი ეტაპი. II ჯგუფი

26 მარტი, შაბათი

დანია — ჯაზხეთი
საქართველო — საბერძნეთი
თურქეთი — აღბანეთი

30 მარტი, ოთხშაბათი

უკრაინა — დანია
საქართველო — თურქეთი
საბერძნეთი — აღბანეთი

უკრაინა	6	4	2	0	11-3	14
საბერძნეთი	5	2	2	1	7-5	8
თურქეთი	5	1	3	1	6-5	6
დანია	5	1	3	1	7-6	6
აღბანეთი	5	2	0	3	3-7	6
საქართველო	4	1	2	1	5-5	5
ჯაზხეთი	4	0	0	4	2-10	0

ახალგაზრდული ნაკრებები

25 მარტი

დანია — ჯაზხეთი
საქართველო — საბერძნეთი
თურქეთი — აღბანეთი

29 მარტი

უკრაინა — დანია
საქართველო — თურქეთი
საბერძნეთი — აღბანეთი

დანია	5	4	1	0	11-6	13
უკრაინა	6	3	1	2	11-5	10
თურქეთი	5	2	2	1	4-3	8
საბერძნეთი	5	2	1	2	8-4	7
აღბანეთი	5	1	2	2	5-6	5
საქართველო	4	1	1	2	4-11	4
ჯაზხეთი	4	0	0	4	0-8	0

პოლიციის უფროსის პირველ მოადგილედ. სამწუხაროდ, ვიდრე ის ამ მატად სასახურისმგებლო სამსახურში მოვალეობის შესრულებას შეუდგებოდა, გულმა ემტკივნეულა და უეცრად გარდაიცვალა.

ღიმერთო გაანათლეს ვახტანგ ჭელიძის სული.

ფურმიშხან ცინცაძე

სურათზე: მარცხნიდან — მურთაზ ხურცილავა, დავით გოგია, ვახტანგ ჭელიძე, კახი ასათიანი, გოჩა ჯოხაძე, დავით ფოფანი, რევაზ ძიძუაშვილი, მანუჩარ მაჩაიძე, შოთა ხინჩაგაშვილი, გიგი ნოდია, ლევან ნოდია.

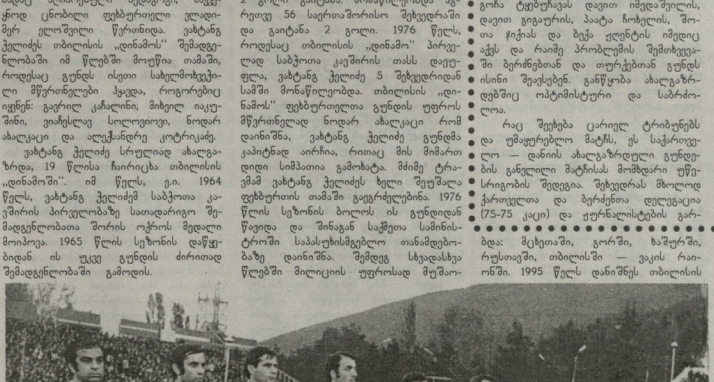

ვახტანგ ჭელიძის გახსენება

ვახტანგ (ბიჭი) ჭელიძე 60-70-იანი წლების თბილისის „დინამოს" ფეხბურთელთა გუნდის ღირსეული წევრი იყო. მისი პირველი დამრიგებელი ცნობილ 35-ე საფეხბურთო სკოლაში, სპორტის დამსახურებული ოსტატი მიხეილ ბერძენიშვილი იყო. შემდეგ ის ახალგაზრდა ფეხბურთელთა სკოლაში დაოსტატდა, სადაც აღიარებული პედაგოგი, საქვეყნოდ ცნობილი ფეხბურთელი ვლადიმერ ელოშვილი წურნინდა. ვახტანგ ჭელიძეს თბილისის „დინამოს" შემდგენლობაში იმ წლებში მოუწია თამაში, როდესაც გუნდს ისეთი სახელმოხვეჭილი მწყრანწელები ჰყავდა, როგორებიც იყვნენ: გაგილ კახალინი, მიხეილ იაკუშინი, ვიაჩესლავ სოლოვეიჩევი, ნოდარ ახალკაცი და ალეშანდრე კოტრიკაძე.

ვახტანგ ჭელიძე სრულიად ახალგაზრდა, 19 წლისა ჩაირიცხა თბილისის „დინამოში". იმ წელს, ე.ი. 1964 წელს, ვახტანგ ჭელიძემ საბჭოთა კავშირის პირველობაზე სათადარიგო შემადგენლობაში შორის ოჯრის მედალი მოიპოვა. 1965 წლის სეზონის დაწყებიდან ის უკვე გუნდის ძირითად შემადგენლობაში გამოდის.

საერთოდ, 1965-1976 წლებში ვახტანგ ჭელიძემ თბილისის „დინამოს" ძირითად შემადგენლობაში სულ 343 შეხვედრა ჩაატარა და 11 გოლი გაიტანა. აქედან საბჭოთა კავშირის პირველობაზე მის ანგარიშზეა 256 შეხვედრა და 7 გოლი, კუპის თასზე 31-ჯერ დაიცვა გუნდის ღირსება და 2 გოლი გაიტანა. მონაწილეობდა აგრეთვე 56 საერთაშორისო შეხვედრაში და გაიტანა 2 გოლი. 1976 წელს, როდესაც თბილისის „დინამო" პირველად საბჭოთა კავშირის თასს დაეუფლა, ვახტანგ ჭელიძე 5 შეხვედრიდან სამში მონაწილეობდა. თბილისის „დინამოს" ფეხბურთელთა გუნდის უფროსმწვრთნელად ნოდარ ახალკაცი რომ დაინიშნა, ვახტანგ ჭელიძე გუნდმა კაპიტნად აირჩია, რითაც მის მიმართ დიდი სიმპათია გამოხატა. მძიმე ტრავმამ ვახტანგ ჭელიძეს ხელი შეუშალა ფეხბურთის თამაში გაეგრძელებინა. 1976 წლის სეზონის ბოლოს ის გუნდიდან წავიდა და შინაგან საქმეთა სამინისტროში სპასუხისმგებლო თანამდებობაზე დაინიშნა. შემდეგ სპასახლისა და გუნდიდან წასვლილ მეოცე საუკუნეში ოცდამეერთე საუკუნეში კი პირველად შევეჯახებით მწვანე მინდორზე. აღნიშნულ შეხვედრებში ქართველთაგან შეიდი ფეხბურთელი მონაწილეობდა: ხიზანიშვილი, ხიზანიშვილი, ცქიტიშვილი, აშვითია, კობიაშვილი, კალაძე და შოთა არველაძე. ჩვენი ნაკრების წინააღმდეგ ორჯერ უთამაშია ბერძენთა გამოცდილ თეოდორის ზაგორაკისს, თითოჯერ — ზისის ვრიზასს, სტელიოს იანაკოპულოსს და ვასილის ტარტასს.

კარტები გაუხსნელია, თუმცა, იმის თქმაც არ შეიძლება, თითქოს მეტოქეები ერთმანეთს არ იცნობდნენ და არაფერი იცოდნენ. იტალიელი მაჭის სასტუდენი შაბათის დაძინ „ლეოკოპოდის" სტადიონის მინდორზე მოუხმობს ქართველებს და ბერძნების და ისტორიული მატჩიც დაიწყება. ისიც სათქმელია, რომ იტალიელები პირველად გეიმსადგებენ. გათამაშდებას იღებიანს და მოიგებს უძლიერესი. ოცდაბუთათასიანი რკინიგზელთა საფეხბურთო არენა ეი შეივსება და იგეგუნების მასპინძელთა გასამხნევებლად და სტუმართა დასათრგუნავად ასეთია წესი და ასე იწერება ხვალეც.

ოთხდღიან სანაკრებო პაექრობებს ტრადიციულად ახალგაზრდული ნაკრები გუნდების მატჩები გახსნიან. **გოჩა ტყებუჩავას და სტეფოს აპოსპორიასის** შეგირდები დღეს დაუპირისპირდებიან ერთმანეთს ბორის პაიჭაძის საბერიის ეროვნულ სტადიონზე. ახალგაზრდებს გულშემატკივართა ჯიშინა ვერ გაამხნევებს. გარკვეული პრობლემები ორივე გუნდს აქვს. ტყებუჩავას გუნდში ვერ ითამაშებს ფორვარდი ირაკლი მოდებაძე, არ იწყება გაორგი ციმაკურიძე, რომელიც დისკვალიფიცირებულია, გოგიტა გოგუა კი ეროვნულ გუნდშია მიწვეული. ბერძნებს არ ეყოლებათ კაპიტანი ანდერძი ვენსენსი. იგი დისკვალიფიცირებულია. გოჩა ტყებუჩავას დაეთი იმედაშვილის, დავით გიგაურის, პაატა ჩოხელის, შოთა ჯიქიას და ბექა ყენენის იმედიც აქვს და რაიმე პრობლემის შემთხვევაში ბერძნებთან და თურქებთან გუნდს ისინი შეავსებენ. განწყობა ახალგაზრდებიც ოპტიმისტური და სანაძლოა.

რაც შეეხება ცარიელ ტრიბუნებს და უმყურებლო მატჩს, ეს საქართველო — დანიის ახალგაზრდული გუნდების განვლილი მატჩისას მომხდარი უწესრიგობის შედეგია. შეხედრას მხოლოდ ქართველთა და ბერძენთა დელეგაცია (75-75 კაცი) და ეეფპანალტების გარდა, სხვა არავინ დაესწრება.

25 მარტს, 16 საათზე ახალგაზრდულ ნაკრებთა მატჩს შოტლანდიელი მსაჯები გაუძღვებიან: ჩარლზ რიჩნონი, ჯეიმს ლეონი, ჯეიმს ბი და ბრაიან ვინტერი. უფროს დელეგატი ესპანელი მანუელ ლიპს ფერნანდესია.

26 მარტს, 20.30 საათზე ეროვნულ ნაკრებია მატჩს კი იტალიელები მოემსაჯურებიან: **რობერტო როსეტი, მარკო ივაჯლი, ალესანდრო გრისელი და ასპუკილე როდომონტი.** ფიფას დელეგატი ბელგიელი **რობერტ სტერქსია.**

მსოფლიო ჩემპიონატის მეორე შესარჩევ ჯგუფში ხვალ კიდევ ორი მატჩია. დანია ჯაზხეთს უმასპინძლებს, თურქები აღბანელებს მიიღებენ.

გათამაშების ცხრილში ისეთი სიმკაცრეა, ხვალინდელი სამეჯი მატჩის შედეგს ვითარების კარდინალურად შეცვლა შეუძლია. არ ითამაშებს მხოლოდ ჯგუფის ერთპირონელი ლიდერი უკრაინა. სლავებმა ჯყეა-გონებას მოუხმეს და ნაკრების თავკაცად ოლეგ ბლოხინი დაბრუნეს.

მსოფლიო ჩემპიონატის შესარჩევი ეტაპი. II ჯგუფი

26 მარტი, შაბათი

დანია — ჯაზხეთი
საქართველო — საბერძნეთი
თურქეთი — აღბანეთი

30 მარტი, ოთხშაბათი

უკრაინა — დანია
საქართველო — თურქეთი
საბერძნეთი — აღბანეთი

უკრაინა	6	4	2	0	11-3	14
საბერძნეთი	5	2	2	1	7-5	8
თურქეთი	5	1	3	1	6-5	6
დანია	5	1	3	1	7-6	6
აღბანეთი	5	2	0	3	3-7	6
საქართველო	4	1	2	1	5-5	5
ჯაზხეთი	4	0	0	4	2-10	0

ახალგაზრდული ნაკრებები

25 მარტი

დანია — ჯაზხეთი
საქართველო — საბერძნეთი
თურქეთი — აღბანეთი

29 მარტი

უკრაინა — დანია
საქართველო — თურქეთი
საბერძნეთი — აღბანეთი

დანია	5	4	1	0	11-6	13
უკრაინა	6	3	1	2	11-5	10
თურქეთი	5	2	2	1	4-3	8
საბერძნეთი	5	2	1	2	8-4	7
აღბანეთი	5	1	2	2	5-6	5
საქართველო	4	1	1	2	4-11	4
ჯაზხეთი	4	0	0	4	0-8	0

პოლიციის უფროსის პირველ მოადგილედ. სამწუხაროდ, ვიდრე ის ამ მატად სასახურისმგებლო სამსახურში მოვალეობის შესრულებას შეუდგებოდა, გულმა ემტკივნეულა და უეცრად გარდაიცვალა.

ღიმერთო გაანათლეს ვახტანგ ჭელიძის სული.

ფურმიშხან ცინცაძე

სურათზე: მარცხნიდან — მურთაზ ხურცილავა, დავით გოგია, ვახტანგ ჭელიძე, კახი ასათიანი, გოჩა ჯოხაძე, დავით ფოფანი, რევაზ ძიძუაშვილი, მანუჩარ მაჩაიძე, შოთა ხინჩაგაშვილი, გიგი ნოდია, ლევან ნოდია.

25 მარტს

თარიღი

1949 წელს დაიბადა **მანუჩარ მაჩაიძე** („დინამო" თბ) — სპორტის ოსტატი. სსრ კავშირის ჩემპიონი (1978), სსრ კავშირის თასის მფლობელი (1976, 1979), ერთხელ გახდა სსრკ ჩემპიონატის მეორე, ოთხჯერ — მესამე პრიზიორი, მონაწილეობდა მს. ჩემპიონატის (1980) შესარჩევ მატჩებში (ჩაატარა 4 შეხვედრა), „33" საუკეთესოსში მოხვდა რვაჯერ.

ფეხბურთი – კოკა-კოლას რეიტინგი

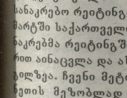

საქართველო ასეულშია

შესარჩევ მატჩებამდე ფიფამ და „კოკა-კოლამ" ტრადიციული რეიტინგი გამოაქვეყნა. მარტში საქართველოს ეროვნულმა ნაკრებმა რეიტინგში ორი საფეხურით აინაცვლა და ახლა მე-100 ადგილზეა. ჩვენი მეტოქეები ერთმანეთის მეზობლად განლაგდნენ. აზერბაიჯანი – მე-14, თურქეთი – მე-15, დანია – მე-17, ჯგუფის ლიდერი უკრაინა 47-ე ადგილზეა. ჯგუფის ბოლოს ალბანეთია, რომელსაც 138-ე საფეხური უკავია, ჯაზხეთი 149-ე ადგილზეა. რეიტინგის მოწინავეა საშეული უცხელია: ბრაზილია, საფრანგეთი, არგენტინა.

ერთიანი ჩემპიონატი, 1990 წელი

ტორპედო ქუთაისი	19	16	1	2	52-21	49
ლოკომოტივი	19	14	1	4	54-9	43
დინამო	19	12	6	1	35-17	42
ტორპედო ქუთაისი	19	12	4	3	30-12	40
ალაზანი	19	11	3	5	31-23	36
ლოკომოტივი	19	9	3	7	25-23	30
დინამო	19	9	1	9	44-32	28
ლოკომოტივი	19	7	4	8	20-28	25
ალაზანი	19	6	5	8	19-23	23
ლოკომოტივი	19	6	5	8	17-26	23
ტორპედო ქუთაისი	19	6	4	9	24-30	22
ლოკომოტივი	19	5	3	11	23-32	18
ლოკომოტივი	19	5	2	12	23-35	17
ლოკომოტივი	19	4	4	11	19-33	16
ლოკომოტივი	19	3	5	11	17-42	14
ლოკომოტივი	19	0	3	16	9-56	3

ბორკელი ლიგა, XIX ჯერი

ბორკელი ჯორჯია (მცხ)	—	კახეთი	1-1			
ბორკელი ლოკომოტივი2	—	ამერი	1-5			
ბორკელი ტორპედო	—	გურია	1-2			
ბორკელი დინამო2 (თბ)	—	ბორჯომი	1-3			
ბორკელი ამერი	—	მილანი-მერანი	2-2			
ბორკელი გურია	—	ოლიმპი	1-4			
ბორკელი ლოკომოტივი	—	რუსთავი	0-0			
ბორკელი სამტრედია	—	ცხინვალი	3-0			
ბორკელი ბორჯომი	19	16	1	2	52-21	49
ბორკელი ტორპედო	19	14	1	4	54-9	43
ბორკელი სამტრედია	19	12	6	1	35-17	42
ბორკელი ჯორჯია (მცხ)	19	12	4	3	30-12	40
ბორკელი კახეთი	19	11	3	5	31-23	36
ბორკელი ტორპედო	19	9	3	7	25-23	30
ბორკელი დინამო2 (თბ)	19	9	1	9	44-32	28
ბორკელი გურია	19	7	4	8	20-28	25
ბორკელი ამერი	19	6	5	8	19-23	23
ბორკელი ტორპედო	19	6	5	8	17-26	23
ბორკელი ლოკომოტივი2	19	6	4	9	24-30	22
ბორკელი რუსთავი	19	5	3	11	23-32	18
ბორკელი მილანი-მერანი	19	5	2	12	23-35	17
ბორკელი ცხინვალი	19	4	4	11	19-33	16
ბორკელი ამერი	19	3	5	11	17-42	14
ბორკელი ოლიმპი	19	0	3	16	9-56	3

სჭალიგმა დარეკა...

„მოპარული და დაბრუნებული საათი“

პანაშვიდი იწურებოდა, დაგვიანებული ჭირისუფალნი აჭა-ია თუ გამოჩნდებოდნენ შავფარდეგს ჩამოფარებულ ოთახში. უხეად ილეწებოდა ძველი ქართული სამალობელის გუღში ჩამწყდომი ხმები, რომელსაც ენაცვლებოდა ქართული მუსიკის კლასიკოსების სევდიანი სიმღერების ჰანგები. როგორც ალვედი იგი მრავალთასიანი ტრიბუნების ხმაურს, აპლოდისმენტებით გამოხატულ აღტაცებას, სპორტული ჟინით ფეხზე წამოვარდნილ გულშემატკივართა ძახილს, მოწოდებას. დუმდა მარად დაუდეგარი ქართული ფეხბურთის ჯადოქარი, „სამხრეთიდან მოვაღონებული ქარიშხალი“, — როგორც მას რუხუღ პრესაში უწოდებდნენ, სწრაფი, მოუხელთებელი დრიბლინგიორი, თავბრუდამხვევი ფინტების ოსტატი, მოწინააღმდეგისთვის დაცემის დეზორგანიზატორი, სპორტის დამსახურებული ოსტატი ბიჭია ჯიშელაშვილის ერის წინაშე პასუხისმგებელი პატრიოტი, ვალშობილი:

— „ფეხბურთელი ზოგიერის მხილოდ ის სპორტსმენი ჰგონია, რომელიც ხალისანად დარბის მინდორზე. სხვადასხვა ჯვენებსა და ჯალაშებს ნახლოსს და ცხოვრებას ლხინში ატარებს, სინამდვილეში კი სამარცხვინო ცხენსაც კი სპირდება იმდენი სირბილიც, რამდენიც ფეხბურთელს. უმეტესი ღონე ოჯახს მოპარუებული, ათასჯერ ახალგაზრდულ სიამოვნებას მოკლებული, ოფლში იხვიაფება იმისათვის, რომ სპორტული ფორმა შეინარჩუნოს და თავისი ქუჩის პრესტიჟი დაიცვას. საქართველოდან უცხო ქუჟანაში გასული ყველა სპორტსმენი არსებობად ერის დღესაწაო, მან უცხო ხალხს უნდა უჩვენოს ზრდილობა და, რა თქმა უნდა, სპორტული ოსტატობა. სულ მცირე შეღომამაც კი შეიძლება ჩრდილი მაყენოს ყველას, ვინც გაგიგზავნა და ნდობა გამოგიცხადა. ამიტომაც რამდენი დაკვირვება, სიფრთხილე და ყურადღება გმართებს. მადლობის მაგივად კი, არა ერთი და ორი დადის დაზიანებული წვივით, გაგლეჯილი მენისკით, კოქლობით და ზოგიც ფეიერზენით. არ შეიძლება მათ არ გავუფრთხილდეთ, მადლობა არ ვუთხრათ, არ გავამხნეოთ.“

ოთახში უცნობი ახალგაზრდა შემოვიდა. თვალები აქეთ-იქით მიატარა, მიეცალებულს დახედა, თავი უკმაყოფილოდ გააქნია. „შენ მაინც სხვა იყავი“ — ჩაილაპარაკა, შემატებილად, ჯიბეში ხელი ჩაიყო, თითო ნაბუროში გაბეული რაღაც ნივთი ამოიღო, გაიხოხა ქალიშვილს წინის მიუახლოდა, „მოზარე ვარ თქენი მეუზარებისა, ქალბატონოო“, ჩაილაპარაკა, ხელში ნივთი ჩაუდო, სწრაფი ნაბიჯებით გავიდა ოთახიდან და კიბეებზე დაეშვა.

ჭირისუფალს ხელში ეჭირა უცნობის დანატოვარი და გაკვირვებული დაჰყურებდა.

— ვინ იყო, ნინო?

— არ ვიცი...

— რა არის, რა მოგცა?

— არც ეგ ვიცი...

— მერე გახსენი და ნახე! — ნინომ საგულდაგულოდ დახვეული ზონარი შემოხსნა და საათის ისრებმა ელექტროშეკმა დაიწყეს ბრწყინვა.

— საკვირველია, თავისი საათი ჩვენთვის რატომ უნდა დატოვებინა?

— აბა, მაჩვენე!.. აქ რაღაც აწერია.

— წაიკითხე...

— რუხუღ არის.

— მერე რა მოხდა, წაიკითხე.

— ახლავე. ღედა. ღედა! მამის საათია, რამდენიმე წლის წინ მუშუტიძიდან რომ მოიპარეს...

— ვინ იყო, არ თქვა, ვინ ვარო?

— არაფერი არ უთქამს!..

Джеджелаве Г.И. От Сталина В.И. 1950 год.

ვასილი სტალინი...

„იმ დღეს, ეს იყო 1949 წლის ოქტომბრის ბოლო, კომსტატეკის ჭერს გვერდით არსებულ სტადიონზე ბავშვებს ვამეკილდნებდი. ამ დროს 35-ე სკოლის მოშარაგების გაწყვიტეების გამგე აღელვებული მოვარდა და შორიდანვე ტკეისავით მომახალა:

— ბატონო გაიოზ, მოკოვიდან სტალინმა დარეკა, თქვენთან ლაპარაკი სურს.

ყველა იქ მყოფს სიცილი აუტყდა.

— აბა, კარგად გაიხსენე, ლაპარაკი ბერიასაც ხომ არ გაუსწენებია?

— გასძახა ოტია ჟორდანიამ.

— ჩემთან უნისტრ ჩერჩილ უნდა დარეკა, ფრანკლინ რუზველტ კი მე გამოვიძახე და ეკი მას, თუ არ მცნაკვირდა, თავისიგე განცხადებით გვთანეისუფლებს ამერიკის პრეზიდენტობიდან.

— ჩაილაპარაკა ჩემმა ძმა ჯუანშერამ.

— თქენ ხუმრობთ, მე კი ნამდვილ გეუბნებით.

რაღა ვარჯიში დავამთავრეთ და სკოლაში დავბრუნდით, დამხვდურეს მოსკოვიდან გადმოცემული ტელეგრაფოგრამა:

„Звонил адютант командующего ВВС МВО генерала лейтенанта Сталина В.И. и просил чтобы в 9-часов вечера находился дома заслуженый мастер спорта СССР Джеджелава Гаиоз Иванович. С ним хочет говорить командующий ВВС товарищ Сталин Василий Иосифович.“

ასეთ შინაც დაეერეკეთ.

ათასნაირი ფიქრი დამიტრიალდა თავში, ვიგონებდი წარსულს, ვითვლიდი სავარაუდო ვარიანტებს, მაგრამ დასკვნა მაინც ვერ გამომეტანა.

ზუსტად ცხრა საათზე გაისმა ტელეფონის ზარის ხმა.

— ამხანაგი ჭეკელავა ბრძანდებით?

— დიახ...

— მე ვასილი სტალინი ვარ, თქენ მოსკოვში უნდა ჩამოხვიდეთ, მოსალაპარაკებლად...

— რის თაობაზე?

— მაგას აქ ვეტყვით.

10 ნოემბერს ჩავედი მოსკოვში, დამხვდნენ ვასილი სტალინის წარმომადგენლები, მათ მაცნობეს, რომ გენერალ-ლეიტენანტი ამჟამად პრეკისასლაზაროსოში და იქ უნდა წაგიფრინოო. ჩამსვეს მანქანაში და გაუყვნეთ გზას. ფინურ სამოთახიან სახლში მიგიღო ჩემმა მასპინძელმა, გადამკოცნა და სუფრასთან მიმიწვია. მოკითხვა-მოკითხის შემდეგ კვ-ის უფროსმა განმიცხადა:

— „ჩვენმა მფრინავებმა უნგრეთიდან ჩამომიტანეს რუხუღიდან უნგრულ ენაზე ნათარგმნი თქენი წიგნი ფეხბურთის შესახებ, გავეცანი, მომეწონა და მინდა ჩვენი ფეხბურთის გუნდის მწვრთნელობა შემოგთავაზოთ.

ძალიან ძნელია ისეთ გუნდში მუშაობა, სადაც სხვადასხვა კლუბებიდან მოკრებილი ვარსკვლავები იყრიან თავს, ასეთი გუნდი რატომღაც იმ ქათმებში ფერმას მაგონებს, სადაც მხოლოდ მამლაყინწები არიან, არ არის თოთმაშთა შორის მეგობრობა, ურთიერთგაგება, ერთმანეთის გვერდით ყოფნით განმტკიცებული და ქათიერით გამაგრებული კაცშირი, ამიტომ არ არის ურთიერთის პატივისცემა, შეხმატკბილება.

მე და ჩემი ძმა ჯუანშერი შეუდექით მუშაობას. შემოვიღეთ ორიგინალური ვარჯიშები, ვარეეთ ახალი ტექნიკური ილეთები, რამაც დიდი ინტერესი გამოიწვია არა მარტო ჩვენთ ფეხბურთელებში, ვარსკვლავებიც კი.

ამ ღონისძიების საბჭოთა ქუჟის, როგორც ფაშიზმზე გამარჯვების სახელმწიფოს ავტორიტეტი, ზენიტში იყო: განსაკუთრებით დიდებით სარგებლობდა გენერალ-სიმეში სტალინი, რომელიც გაღმერთებული იყო თითქმის მთელი მსოფლიოს ხალხების მიერ. დიდი სურვილი მქონდა პირადად მენახა ეს ზეკაცი და გამეცნო. ერთხელ ვასილ სტალინს გავანდე ჩემი ოცნება. მანაც მცირედი დფეიქრების შემდეგ მითხრა, რომ მოწყობაა ასეთ შეხვედრას.

ვასილმა ერთი კვირით ადრე მაცნობა, რომ სტალინთან აუდენციაზე შეგეგებოდა 30 ოქტომბერს. იმ დღეს შეუძლოდ შევიქენი, თითქოს მაცივდა, ! მაგრამ როგორ შეიძლებოდა შეხვედრას გადადება. დანიშნული დროისთვის კუნცევოში ვიყავით. დაცვამ შეუმოწმებლად გაგვატარა. შეცდით უბრალოდ მოწყობილ დიდ დარბაზში, მის ბოლოში მოშანდა კარები, საიდაც, როგორც ვასილიმ მითხრა, ბელადის სამუშაო ოთახი იყო. მონუსხულივით მივდექით შენ შეგზურს, რომელმაც სწრაფად გაიარა დარბაზი და კარები შეიღო. მე ოდნავ შევიკენთე, არ ვიცოდი რა გამეკეთებინა.

ფეიქად ვასილი ჩემსკენ შემოტრიალდა და ხელით მანიშნა შევსულიყავი. სტალინი საკმაოდ ახალგაზრდა და რაღაცას წერდა, ჩვენი შესელისთანავე ფეხზე წამოდგა და ჩვენს ხელი გაუწოდა. ვასილიმ გადაკოცნა მამა და ვანზე გადგა.

— საიდან გამოჩნრიკე ეს ქართველი? — ჩაილაპარაკა სტალინმა და მე გადმომხედა.

— ეს ჩვენი ფეხბურთის გუნდის მწვრთნელია.

— ვიცი, ვიცი, გაიოზ ჭეკელავა, იქ კიდეც ერთია — პაიჭაძე. თქენ მართლაც კარგად გამოგდით. როცა გუნდი იგებს, მაშინ წერენ, რომ მოედანზე სასწაულებს ახდენით, ხოლო როცა აგებთ, მაშინ დასძენენ, რომ თქენმა მონდომებამ შედეგი ვერ გამოიღო. ისე გამოდის, რომ თითქოს თქენს გარდა კოლექტივში სხვა არავინ იყოს!

„ვასო“ გუნდში ისე ვერ აეწყო მუშაობა, როგორც შეეძლო. ვარსკვლავებმა ადვილად ამოიცნეს ეს თავისება ხელმძღვანელთან, მან დაბრძანებულ ცენტრალურ თავისი გაბატონებული პოზიციები დაკარგა. ერთხელ ვასილ ბა-სურაველი მეგობრულ დაკვირვებისთვის ვარჯიშზე შეიპატიჟა. ვასილ ქონდრატიევის გარდეცვალება და ჩვენ მეგობრობა რომ უსიამოვნოდ დაითაერებულიყო, ვასილის ვიზიტი გვიან თავისუფლებიე უფროსი მწვრთნელი თანამდებობიდან. მეგობრულად დავშორდით ერთმანეთს.

ვასილიმ მხარზე ხელი დამკრა, გადამებუტა, მაჯიდან საათი მოიხსნა და საჩუქრად გადმომცა“.

საათი ისევ წეკნელებია, როგორც 55 წლის წინათ. დრო უძლეველ დანაღმულს, მიწა მიაფარის იმ საათებსა და წუთებს, რომლებიც დავუჭებით არ იბერებოდა, ბაჟსი არ ეღებ, წუთისოფლის წელთა ბრუნვა ვერ ასაზარებს.

ვასილი ამაშუკელაშვილი.

თქვენთვის, ერუდიტებო!

1. დაასახელეთ ინგლისის საფეხბურთო გუნდი, რომელმაც თავისი არსებობის 119-წლიან ისტორიაში პირველად ძირითად შემადგენლობაში ვერ შეეცილაზეც მხოლოდ უცხოელი ფეხბურთელები აითამაშა.

ა — „ჩელსი“

ბ — „მანჩესტერ იუნაიტედი“

გ — „არისნალი“

2. ვინ იყო ევროპის საუკეთესო ფეხბურთელი 1957 წელს?

ა — მეტიუზი

ბ — დი სტეფანო

გ — კოპა

3. რომელ ქვეყანაში ჩატარდა 1962 წელს მსოფლიო ჩემპიონატი ფეხბურთში?

ა — ჩილეში

ბ — ინგლისში

გ — შვეიცარიაში

4. რომელ წელს დაარსდა ფეხბურთის საერთაშორისო ასოციაცია (ფიფა)?

ა — 1896 წელს

ბ — 1902 წელს

გ — 1904 წელს

5. რომელ წელს ჩატარდა ფეხბურთში პირველი საერთაშორისო მატჩი?

ა — 1900

ბ — 1902

გ — 1904

პასუხები: 1-ბ, 2-ბ, 3-ა, 4-ბ, 5-ბ.

საქართველოში მცხოვრები ბერძენი სპორტსმენები

მეორე გვერდიდან

რად უწევდა პარტნიორობა. შერეულ წყვილთა ასპარეზობაში საქმენდა ცნობილ სარჩის საროიანთან, ეს დუეტი წლების მანძილზე სპორტის მოყვარულთა ყურადღების ცენტრში იყო.

ტანვარჯიშში თავისი სიტყვა თქვა **სავა დელბაბაქიდისმა, ზოია მერიდისმა, ალექსეი გავრილაიდისმა, ლარისა მანტიდისმა, სვეტლანა ლოგინოვამ, დმიტრი ტუციდმა,** ქუთაისელმა **ევანო ორფანიდიმ** და მრავალმა სხვამ. ცნობილმა კარაბატებმა **ალექსი მავრანტელეოვმა და ანფასს იანაკოპმა** არაერთი მაღალი რანგის ტურნირებში ისპარჭეს. როგორც ამბობენ სპორტს ჩამოშორდა, ალექს მავრანტელეოვმა მწვრთნელის მარჭიანიც თქვა ღირსეული სიტყვა.

ამჟამადაც რანგის ტურნირებში თავი უსაფრთხოდ გრძნობს ბატუმელებს, სქართველოს მრავალჯერ ჩემპიონს და საკავშირო ტურნირების პრიზიორს **ზინაიდა კელეთანიდის.** მას ტაშს უკრავდნენ ესპანეთში, გერმანიაში, პოლონეთში და სხვა ქუჟანში გამართულ ბატუტისტთა საერთაშორისო შეჯიბრებებზე.

ნინა გაფორდაძეშილისა და მაია ჩიბურდანიის საშობლოში არაერთი ნიჭიერი ბერძენი მოჭადრაკე აღიზარდა.

ჯერ კიდევ 1938 წელს 10 აგვისტოს გაზეთი „ფიზკულტურელი“ წერდა: „დამთავრდა საქართველოს მოსწავლეთა შეჯიბრება ჭადრაკსა და შაშში რესპუბლიკური პირველობაზე... პირველი-მეორე ადგილები გაიყვეს **თანო მანიდიმ** (ბათუმი) და ჩრიაქმ (ქუთაისი), რომლებმაც 10 შესაძლებლიდან 8,5 ქული შეაგროვეს, მესამე ადგილზე გამოვიდა თბილისელი **ლაპიდერი“.**

საქართველოში ჭადრაკის პოპულარიზაციასა და განვითარებაში ღირსეული წვლილი მიუძღვის ცნობილ მჭადრაკეს, ოსტატობის კანდიდატს, შემდგომ სახელოვან მწვრთნელს **თანეგის ხარლამპიდეს.** საქართველოს მწვრთნელი თენგიზ ხარლამპიდეი ერთი პერიოდი მაია ჩიბურდანიძის მწვრთნელიც კი იყო.

პოპულარული მწვრთნელის აღზრდილია სსრ კავშირის ჩემპიონი გოგონათა შორის, ქალაქში კი საქართველოს ჩემპიონი **ანასტასია ბოცვაძე.** საქართველოს ხუთგზის ჩემპიონი ვანო იუნორთია შორის **ივანის ნაკოლაიდი,** აჭარის მრავალგზის ჩემპიონი გახდა **ნაკოლაი კაჯაზისი** და სხვები.

საქართველოში ქართა კალათბურთის განვითარების საქმეში დიდი როლი მიუძღვის ილია კავრიის დამსახურებულ მწვრთნელს **გეორგი ბაბახანიდის.** საკავშირო ტურნირში ქართველი გოგონების მრისხანე ძალას წარმოადგენდნენ, რაც ამ ამაგდარი მწვრთნელის დამსახურება იყო.

1950 წელს ქართველმა გოგონებმა მისი ხელმძღვანელობით მოიპოვეს ქვეყნის ჩემპიონის წოდება ახალგაზრდებს შორის.

აჭარაში წლების მანძილზე, ჯერ როგორც სპორტსმენი, შემდეგ კი, როგორც ქედაგოგი, საინტერესო მეშვიდობას ეწეოდა ცნობილი კალათბურთელი **კონსტანტინე მანჯავა.** ხილი შეგირდები **მარინა ლოგინოვლეო, ანდრეი ფლეიშულეო** წარმატებით გამოდიოდნენ სხვადასხვა შეჯიბრებებში.

ქართული სპორტის ისტორიაში ბერძენი კალათბურთელები მხოლოდ ერთხელ შეხვდნენ საქართველოს წარმომადგენლებს. ეს მოხდა 1969 წელს, როცა თბილისის დინამოელებმა ევროპის ქუჟნების ჩემპიონთა. თასზე ათენში განაცდეს მარცხი ადგილობრივ „პანათინაიკოსთან“ 67:81. განმეორებით პაექრობაში თბილისში დინამოელებმა ყველა რგოლში დაჯახნეს ტუმრები და გაიმარჯვეს 103:71, რითაც გათამაშების შემდგომ ეტაპზე გავიდნენ.

სპორტის ერთ-ერთ ულამაზეს სახეობაში სინქრონულ ცურვაში **ქრისტინე ფილასანიდის** ხედა დიდი პატივი, ერთ-ერთ პირველს, ჯერ საკავშირო, ხოლო შემდეგ საერთაშორისო სარბიელზე ესახელებინა საქართველო.

არაერთხელ უსასპარეზიათ წარმატებით საქართველოს სახელით ბერძენ ძალოსნებს **ოლეგ კარაიანიდის, მიხაილოს ოორკანს, ალექსანდრე სეორანოს, თეიო მუურუზიდის, ვალერი ლეონიდის, ოდისეი რომანიდის** და სხვებს.

საყურადღებოა ბერძენი მოფარიკავეების სპორტული მიღწევებიც. სახელოვანმა მწვრთნელმა, ბათუმელმა **ლარისა ფრანგულიდემ** არაერთი სახელოვანი სპორტსმენი აღზარდა, მათ შორის თავისი ვაჟი **ანზორ ფრანგულიდე.** 1990 წელს ანზორმა კიევში საკავშირო ტურნირზე რაპარაში პირველი ადგილი დაიკავა. შემდეგ იგი სისწორედან საბერძნეთში გაემაპალდა და ბატკანეთის ქუჟნების ჩემპიონებზე კვლავ ოქროს მედლები დაისაკუთრა.

რიცა ტყიან მსრილელ ბერძენ სპორტსმენებზე ვსაუბრობთ, უპირველეს ყოველისა აღნიშნის ღირსია ქართული სპორტის ამაგდარი **ნიკოლოზ ფონტადიდი.** ჯერ კიდევ გასული საუკუნის 30-იან წლებში ახალგაზრდა სპორტსმენი მონაწილეობდა სხვადასხვა რანგის ტურნირში და 40 წლის ასაკში მიენიჭა სპორტის ოსტატის საპატიო წოდება. ნიკოლოზ ფონტადისი საქართველოში სასროლო სპორტის დაარსების ერთ-ერთი ინიციატორია.

გასული საუკუნის 50-იან წლებში საქმენდა გაითქვა ავრეთვე ბერძენი **კლიმენტი ფოტიადისმა.** ხალხთა მე-5 სპარტაკიადაზე მან 300 შესაძლებლიდან 293 ქულით ოქროს მედალი დაისაკუთრა. კლიმენტის შეულებელ სრულ ოსტატები არიან. ასევე საყურადღებოა აჭარელი ტყიანის მსროლელების **ვლადიმერ კუსიდის, დიმიტრი ანასტასიადის** და სხვათა სპორტული მიღწევები.

სასახელო წარმატებები აქვთ მოპოვებული საქართველოში მცხოვრებ ბერძენ ალპინისტებს. ესენია ბათუმელი **ანატოლ აბაძეიდი, პეტრე ვარიადელი, მიხაილ პასპანდოპული, მარია პახატერიდი, დიმიტრი ივნატაიდი.**

ვოლეიპორტში საქმენდა იყო ცნობილი სპორტის ოსტატ **ვლადიმერ პოპოვის** სპორტული შეღებები. საქართველოს ბერძნების ჩემპიონი ბრძანებით ასპარეზობდა სამჭითა კავშირის შეიარაღებული ძალების ჩემპიონატებსა და სხვა რანგის ტურნირებში. ვოლეიბოლისტი ძალების ჩემპიონი გახდა ქარაგა ასპარეზობენ წლებით ბერძენი სპორტსმენები **ე. ტანასოვი და ს. დატოვი,** აჭარის წარმომადგენლები **სტასიკ კუსიდისი, სტასიკ პაპაზისიდი, ივანე კარაველიდი** და სხვ.

საცხენოსნო სპორტში თვალსაჩინო მიღწევები ჰქონდა სპორტის ოსტატ **კირიაკე გაშპაიაშვილ,** რომელიც შემდეგ საქართველოს ნაკრების უფროსი მწვრთნელი იყო. ამჟამად საბერძნეთშია. მისი აღზრდილები არიან საქართველოს ჩემპიონები და საკავშირო არაერთხელ ჩემპიონები და პრიზიორები: ვარლამ სიმონია, თამაზ ჭილაკავა, ვიტალი პალაკენი და სხვ.

1959 წელს სსრ კავშირის ხალხთა მეორე სპარტაკიადაზე საქართველოს ფრენბურთელთა ნაკრები გუნდის სპორტის ღირსეულის ი. გრამატიკოპულო იცავდა. სპორტის ოსტატებს **ნიკოლოზ ტრიანდაფილიდის, ვიოლეტა სემრატიდის, გიორგი ტიქტოპულოს, ვლადიმერ ასლანიდის** და სხვებს არაერთხელ უსასპარეზიათ თბილისის „ბურევესტნიკის“ ფრენბურთელ ქალთა და ვაჟთა გუნდებში.

სიამაყით შეიძლება ითქვას, რომ ქართველ ფალავანთა დიდ კოპორტაში სპატაო ადგილი უჭირავთ ჩვენში მცხოვრებ ბერძნებს.

საერთაშორისო კლასის სპორტის ოსტატმა **ფილარეტ ასლანიდემ** თავისი სპორტული ცხოვრება ძალოსნობით დაიწყო, მაგრამ შემდეგ ქიდაობამ გატაცება და ბოლომდე სპორტის ამ რანხეული სახეობის ერთგული მსახური დარჩა. მოლეოდეს ათეზის წელი ორმაგ, სსრ კავშირის ორგზის პრიზიორმა, ჩეხოსლოვაკიის მსოფლიო უნივერსიადის ბრინჯაოს მედალოსანმა და მრავალ საერთაშორისო ტურნირებში გამარჯვებულმა სახელოვანმა ფალავანმა სამუდამოდ დაამშვიდა თავი სამის თუ თიკუთ ბელშემგეულმა. სხვადასხვა რანგის ტურნირებში წარმატებით ასპარეზობდა ცნობილი ბერძენი ფალავანები, სპორტის ოსტატები **პავლე სეფასტოვი, ანფასს სვეპანოვი, ივანე ლეონიდოვი, ივანე ლეონიდოვი, ვლადიმერ ხაშიროვი,** სპორტის ოსტატები **ივანე ალექსიდისი, ნიკოს გარაფილოვი, ივანე ალექსიდისი, მიხეილ შონქსი, დიმიტრი სტეფანიდი, დიმიტრი ვლენაიდი, დიმიტრი სალვიდი, ვერტე სიმეონოვიდი, ოთრეს გოდალიდი, ივანე ლეონიდოვი, ივანე ალექსიდისი, ნიკოს გარაფილოვი, ივანე ალექსიდისი, მიხეილ შონქსი, დიმიტრი სტეფანიდი, დიმიტრი ვლენაიდი, დიმიტრი სალვიდი, ვერტე სიმეონოვიდი, ოთრეს პაპანდოპულო, ნიკოლოზ ტრიანდაფილიდი, ვიოლეტა სემრატიდი, გიორგი ტიქტოპულო, ვლადიმერ ასლანიდი** და სხვები. ისინი ქედლიდნენ ფალავანთა ნაკრებ გუნდებში, ასპარეზობდნენ საკავშირო ტურნირებში, ხშირად ხდებოდნენ ჩემპიონები და პრიზიორები.

ფალავანთა ნაკრებ გუნდში ასპარეზობდნენ ასევე ცნობილი ფალავნები, სპორტის ოსტატები **ალექსანდრე ბაბახანიდი, ალექსანდრე ბაბახანიდი, ალექსანდრე ბაბახანიდი,

საზღვარგარეთის ფეხბურთის ამბები

გუფონი: „იუვენტუსში" თამაში ნებისმიერი ფეხბურთელისთვის კარიერის მწვერვალია"

ევროპის ჩემპიონთა ლიგის მერვეფინალში „იუვენტუსმა" „მადრიდის „რეალი" უმასპინძლა, ეს ტურნირი „ტურინელი გოლკიპერის ჯანლუიჯი ბუფონის დამსახურებაცაა. ბუფონი შორის, უკანასკნელი ორი წლია, ბუფონი, უფროს საბრძოლო ნაკრებში ხვდება, რაც კიდევ უფრო მიუთითებს მის საიმედოობაზე.

ჯანლუიჯი ბუფონი ტურინში 2001 წელს გადავიდა. ამ გოლკიპერში „ბუფონა კალიბრის" 52 მილიონი ევრო გადაუხადა „პარმას". სპეციალისტები მას მსოფლიოში საუკეთესოდ მიიჩნევენ. „ასეთი ლირიკით ძალიან ბედნიერად ვგრძნობ თავს", — ამბობს ბუფონი. მისი აზრით, მალე ახალი თაობის მეკარეები გამოჩნდებიან არავინ დღისითაც „ყველაზე საუკეთესო" მეინინგ ლონდონის „ჩელსის" კარის დარაჯს პეტრ ჩეხს, ადგილიც დიდს „მილანიელს", იკერ კასილიასს მადრიდის „რეალიდან", — ასეთი შეფასებას აძლევს ბუფონი თავის კოლეგებს.

„იუვენტუსის" შემადგენლობაში ბუფონმა 2001-2002 და 2002-2003 წლების სეზონში „სკუდეტო" მოიპოვა. იმ ორ ჩემპიონობაში გუნდმა საკუთარ კარში შესაბამისად 23 და 29 გოლი მიიღო. 2002-2003 წლების სეზონში ტურინის „იუვენტუსი" ევროპის ჩემპიონთა ლიგის ფინალში გავიდა. ბუფონის ბრწყინვალე თამაშის მიუხედავად, „ბებრის ჭალაში" გადაწყვეტა მატჩი პენალტების სერიაში წააგო „მილანთან".

დიდი წარმატებები ბუფონს საკუთარი „გოლკიპერული ფილოსოფიის" ჩამოყალიბებაში დაეხმარა. აი, რას ამბობს ის: „როცა გუნდის თამაში იდეალურისგან შორს არის, ანდა, თვით გოლკიპერი ხშირად უშუალო შეცდომებს, არავითარ შეთხვევაში პანიკაში არ უნდა ჩავარდეს. გოლკიპერმა ყოველთვის უნდა დაანახვოს თავის თანაგუნდელებს, რომ ის ასი პროცენტით დარწმუნებულია საკუთარ ძალებში".

ჯანლუიჯი ბუფონი 27 წლისაა, ის ფიქრობს, რომ კიდევ 10 წლის განმავლობაში თამაშობს მაღალ დონეზე. გარდა ამისა, კარიერის შემდგომი გეგმაც დაუსახავს, — მწვრთნელობას აპირებს.

„რაც ბუეკს ლუსმაბნზე დავიდნებ, სიამოვნებით დავიწყებ მოწაზის მწვრთნელად. ეს ყოველთვის იყო ჩემი ფარული სურვილი", — ეს ბუფონის სიტყვებია.

ჯერჯერობით ბუფონი „იუვენტუსიდან" წასულას არ გეგმავს. „მე იტალიელი ვარ და კარგად ვიცი, რომ „იუვენტუსის" მთისერთი თამაში ნებისმიერი ფეხბურთელისათვის არის კარიერის მწვერვალი. უკვე ოთხი წელი, ტურინში ვარ და „იუვენტუსში" დარჩენა ჩემთვის, ეფიქრობ, საუკეთესო ვარიანტია".

ახალი სქანდალი?

იტალიურ ფეხბურთში კიდევ ერთი სადოპინგო სკანდალი მწიფდება. ცნობილია, რომ ამ ბოლო პერიოდში „იუვენტუსს" ედავებიან 1994-1998 წლებში მოპოვებულ ტიტულებს იმ მიტომო, რომ გუნდის მაშინდელი ექიმი მ-ი რიკარდო აგრიკოლა აკრძალულ პრეპარატებს აძლევდა ფეხბურთელებს. ამჯერად სკანდალში „მილანის" ფეხბურთელებს უწია. „რომბასთან" მატჩის შემდეგ კახა კალაძის თანაგუნდელებმა – ბატუმან და პანკარომ უთხრეს ჟურნალისტებთან საუბარში ეროვნული ნაკრების ტექტის გავლაზე. ჟურნალისტებთან საუბარში ბატუმან აღნიშნა, რომ მას საკუთარი ზარდის ანალიზი უნდა ჩაბარებინა თბილში, სადაც მის გარდა 20-მდე ადამიანი იმყოფებოდა.

„მე უარი ვთქვი სავალდებულო ანალიზის მიცემაზე. ბოლოს და ბოლოს, ადამიანი ვარ და არა ცხოველი", – ამბობს ბატუმი.

საინტერესოა, რომ უკანასკნელი ორი თვის განმავლობაში 120 ფეხბურთელს უნდა გაევლო დოპინგ-ტესტები. დაახლოებით ათმა პროცენტმა ტესტის გავლაზე უარი განაცხადა. ფეხბურთელები სარგებლობენ იმით, რომ იტალიის ჯერ არ არის ძალაში შესული კანონი, რომელიც დასჯის დოპინგ-კონტროლზე უარის თქმელ მოთამაშეებს.

იტალიის ფეხბურთის ასოციაციის პრეზიდენტმა სერხიო კამპანამ განაცხადა, რომ გატუზოსა და პანკაროს საქციელი ნიშნავს იმას, რომ იტალიურ ფეხბურთში პრობლემები იწყება.

„მომავალი სეზონიდან დოპინგ-ტესტის გავლა ყველასთვის სავალდებულო გახდება", – ამბობს კამპანი.

შესარჩევი მატჩების წინ

ცნობილია, რომ ხვალ გაიმართება მსოფლიოს 2006 წლის ჩემპიონატის შესარჩევი ეტაპის მატჩები. ჩვენი გაზეთის მკითხველებისათვის, ეფიქრობთ, ინტერესს მოკლებული არ უნდა იყოს ის, თუ რა დანაკლისებით ხვდებიან ევროპის ჯგუფების ნაკრებები ამ მნიშვნელოვან თამაშებს.

იტალიელებს შოტლანდიელებთან მატჩში დააკლდებათ ალესანდრო ნესტა, რომელიც ტრავმირებულია. ამ ფეხბურთელმა სამშობლოს ჯერ „მილანის" კარჭინი გაცილება, ხოლო მას შემდეგ, რაც ნაკრებში გამოიძახეს, — სამედიცინო შემოწმება გაიარა. ტრავმა სერიოზული აღმოჩნდა და ნესტამაც იტალიის ნაკრების „ბანაკი" დატოვა. საგარეუდოდ, მას მარკო მატერაცი („ინტერი") შეცვლის. ნესტას შეუერთდნენ ტოტი და მონტელა.

ასევე ტრავმის გამო ვერ თამაშობს თურქეთის ნაკრების მცველი სერვეტ ჩეგინი. ის ალბანელებთან და ქართველებთან დანიშნულ მატჩებს გამოტოვებს. ხორვატიის ნაკრებს ისლანდიელებთან და მალტელებთან მატჩებში დააკლდებათ ედუარდო და სილვა. ზაგრების „დინამოს" 22 წლის ნახევარმცველს შეცილის ტალიერ „ლეჩნერ" მოთამაშეს სამ ბელარუსიში. მაკედონის ნაკრებს შეემატებათ ორთამაშიანი ახალი მთავარი მწვრთნელი სლობოდან სანტრაჩი. რუმინელებთან მატჩისათვის მან გოლკიპერობა ორიგე გეორგიევსკის ნაცვლად დაიკავა გიგო იოქჭეფ. შეტევის ხაზზე აკო სტოიკოვს „ფორვარდი ალექსანდრ ბაიევსი შეეცილის.

ბელგიელთა მწვრთნელი ემე ანტუენსი იძულებული გახდა, ნაკრებში გამოეძახა „გენკის" 23 წლის ნახევარმცველი ტომას შაბტილი და მისი თანაგუნდელი — 34 წლის გოლკიპერი იან მოონსი. ამის საჭიროება მოითხოვა უცნო სინკას, მზო მპენზასა და გოლკიპერ ფრედერიკ ერპენტის ტრავმებმა.

გთავაზობთ ევროპულ ხუთსაუნარიო მდგომარეობებსა და ხვალინდელი მატჩების განრიგს ევროპის ტოტალიზატორის „უილიამ-ჰილის" კოეფიციენტებთან ერთად.

I ჯგუფი						
პოლანდია	4	3	1	0	10-3	10
რუმინეთი	5	3	1	1	10-5	10
ფინეთი	3	3	0	2	10-6	9
ჩეხეთი	4	3	0	1	6-2	9
შაქციონი	6	1	2	3	6-7	5
ანდორა	5	1	1	3	2-11	4
სომხეთი	5	0	1	4	2-12	1
II ჯგუფი						
უკრაინა	6	4	2	0	11-3	14
სანმარინო	5	2	2	1	7-5	8
დანია	5	1	3	1	7-6	6
თურქეთი	5	1	3	1	6-5	6
ალბანეთი	5	2	0	3	3-7	6
სანმარინო	4	1	2	1	5-5	5
ჯიბრალთარი	4	0	0	4	2-10	0
III ჯგუფი						
პორტუგალია	5	4	1	0	20-3	13
სლოვაკეთი	4	3	1	0	15-3	10
რუსეთი	4	2	1	1	10-8	7
ლატვია	5	2	1	2	10-12	7
ესტონეთი	5	2	1	2	8-11	7
ლიხტენშტეინი	5	1	1	3	8-14	4
ლუქსემბურგი	6	0	0	6	4-24	0
IV ჯგუფი						
ირლანდია	4	2	2	0	6-1	8
სლოვენეთი	4	2	2	0	4-0	8
ისრაელი	4	2	2	0	6-4	8
შეიცარია	3	1	2	0	9-3	5
ესპანეთი	5	0	1	4	4-11	1
ფარერები	4	0	1	3	2-12	1
V ჯგუფი						
იტალია	4	3	0	1	7-5	9
ნორვეგია	4	2	1	1	6-3	7
სლოვენია	4	2	1	1	4-3	7
ბელარუსი	3	1	1	1	8-5	4
შოტლანდია	3	0	2	1	1-2	2
მოლდოვა	4	0	1	3	1-9	1
VI ჯგუფი						
ინგლისი	4	3	1	0	7-3	10
პოლონეთი	4	3	0	1	10-5	9
ავსტრია	4	1	2	1	8-8	5
ჩრდილოეთი ირლანდია	4	0	3	1	5-8	3
უელსი	4	0	2	2	5-8	2
აზერბაიჯანი	4	0	2	2	1-4	2
VII ჯგუფი						
სერბეთი	4	3	1	0	10-0	10
ესპანეთი	4	2	2	0	8-1	8
ლიტვა	4	2	2	0	6-1	8
ბოსნეთი	2	0	2	0	1-1	2
ბელგია	3	0	1	2	1-5	1
სან მარინო	5	0	0	5	0-18	0
VIII ჯგუფი						
შვედეთი	4	3	0	1	14-2	9
ბელორუსია	3	2	1	0	9-4	7
ხორვატია	3	2	1	0	6-2	7
უზბეკეთი	4	2	0	2	5-8	6
ისლანდია	4	0	1	3	4-10	1
მალტა	4	0	1	3	1-13	1

ბიბულის პროგნოზი

„ლეგენდულის" ყოფილი ფეხბურთელი გერგ სუნეინი ნიუკასლში შეიფარება. ამ სპეციალისტმა ლეგენდარული ბობი რობსონისგან ჩაიბარა საფეხბურთო კლუბი „ნიუკასლი" და ხშირად ესაუბრებიან ერთმანეთს. ამ საუბრების შედეგად სუნეინმა ნიუკასლში ჩაიყვანა ალან შირერი, ალან სმიტი, ნიუელ ბლეკი, ალან ბენტი და სხვა ცნობილი ფეხბურთელები.

ამ სეზონში ნიუკასლის გუნდი ძალიან ცუდად თამაშობს. ის ამჟამად ინგლისის ჩემპიონატის ცხრილში მეთერთმეტე ადგილზეა. ნიუკასლის გუნდის ასეთი ცუდი თამაშის მიუხედავად, ალან შირერი ფიქრობს, რომ ნიუკასლის გუნდი ამ სეზონში ინგლისის ჩემპიონატის ბრინჯაოს მედლის მფლობელი გახდება.

ალან შირერის აზრით, ნიუკასლის გუნდის ასეთი ცუდი თამაშის მიზეზი ის გახლავთ, რომ ნიუკასლის ფეხბურთელებს ძალიან ბევრი ფული აქვთ. ალან შირერის აზრით, ნიუკასლის გუნდის ფეხბურთელებს ფული ისე ჰქონდათ, რომ ისინი ფიქრობენ, რომ ფეხბურთის თამაში მხოლოდ ფულის გამო ღირს.

NBA

ატლანტელები – „მაიამი“, დასავლელები – „ფინიქსი“

ნბა-ს რეგულარულ ჩემპიონატში მორიგი მატჩები გაიმართა. ოთხშაბათს „ფინიქსში“ სტუმრად 105:94 დაამარცხა „ატლანტა“. მოედანზე ბრწყინავდა სტატუმაიერი, რომელმაც სტუმრთა გუნდს 40 ქულა შესძინა.

კობი ბრაიანტის ბრწყინვალე თამაშმა ვერ უშველა „ლეიკერსს“ გასვლით მატჩში „იუტასთან“ — 107:115. აღსანიშნავია, რომ ბრაიანტმა 43 ქულა შესძინა „ლეიკერსს“. სტუმრები მეოთხე პერიოდის წინ 6 ქულით იგებდნენ, მაგრამ გადამწყვეტი 12 წუთი ცუდად ჩაატარეს.

შაილ ონილის (23 ქულა) „მაიამი“ სტუმრად 2 ქულის სხვაობით დამარცხდა „ჰიუსტონთან“ — 82:84. ვერც ზაზა ფაჭულიას „მილუოკმა“ იხეირა — გუნდმა 84:92 წააგო „სიეტლთან“.

სხვა მატჩები: „ლოს-ანჯელესი“ — „დეტროიტი“ 91:76, „საკრამენტო“ — „პორტლენდი“ 112:93.

გუშინ კიდევ რამდენიმე შეხვედრა შედგა. „ფინიქსმა“ მორიგი გამარჯვება მოიპოვა, ამჯერად ატტაინდერ „შარლოტასთან“ — 120:105. „ფინიქსის“ ლიდერის სტატუმაიერის ანგარიშზე ამჯერად 23 ქულა.

ისევ დამარცხდა „მილუოკი“, ამჯერად „ლაკერსთან“ — 108:116.

სანიტერესო გამოდგა „გოლდენ სტეიტსა“ და „დალასს“ შორის გამართული შეხვედრა. სტუმრებმა 109:97 იმარჯვეს. „დალასის“ შემდგენლობაში საყურადღებო იყო დირკ ნოვიცკი, რომელმაც 29 ქულა დააგროვა, 10-ჯერ მოხსნა ბურთი ფარიდან და 2 შეხვედრაში გადაცემა შესარულა.

სხვა მატჩები: „მინესოტა“ — „ნიუ იორლეანი“ 104:91, „ფილადელფია“ — „დეტროიტი“ 107:84, „ნიუ-იორკი“ — „ბოსტონი“ 107:82, „ტორონტო“ — „ჩიკაგო“ 85:94, „ინდიანა“ — „სან ანტონიო“ 100:93.

ალმოსული კონფერენციაში ქულაზე ბეი გამარჯვება აქვს მოპოვებული „მაიამის“ — 52. 42 მოგებაა „დეტროიტის“ ანგარიშზე.

დასავლეთ კონფერენციაში გამარჯვებათა ლიდერობს „ფინიქსი“ — 51, ერთი მოგებით ნაკლები აქვს მოპოვებული „სან ანტონიოს“.

რეჩი მილერის 25 000 ქულა

ნბა-ს კლუბ „ინდიანას“ მცველმა რეჯი მილერმა „სან ანტონიოსთან“ მატჩში თავის კარიერაში დაგროვილ ქულათა რაოდენობით 25000-იან ზღვარს გადააბიჯა. გარდა ამისა, მილერს კიდევ ერთი უნიკალური მიღწევაც აქვს – მას მოედანზე 47 ათას წუთზე მეტი აქვს გატარებული. სულ მან 18 სეზონი გაატარა ნბა-ში და მხოლოდ ერთი გუნდის – „ინდიანას“ ღირსებას იცავს.

მიხაელ შუმახერის იმედი

„ფორმულა-1“-ში მსოფლიოს შეიდგზის ჩემპიონმა მიხაელ შუმახერმა „მაყურებლება გამოთქვა „ფერარის“ ახალი ბოლიდის მონაცემებით. მანქანის დებიუტი 3 აპრილს, ბაარეინში შედგება. „შეგახსენებთ, რომ წლევანდელ სეზონის პირველ ორ ეტაპზე მიხაელ შუმახერმა არცთუ კარგი შედეგები აჩვენა ძველი ბოლიდით. შუმახერი იმედოვნებს, რომ ახალი ბოლიდით ძველ ადგილს დაიბრუნებს.

უილიამსი: „ვეებერთელა კარი პრის მოსაგებად ზედ პრის“

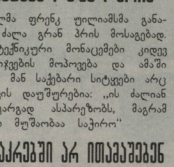

„ფორმულა-1“-ის გუნდ „უილიამსის“ მფლობელმა ფრენკ უილიამსმა განაცხადა, რომ მის პილოტს მარკ ვებერს შესწევს ძალა გრან პრის მოსაგებად. „ჩვენ შეკრული, რომ „უილიამსის“ ბოლიდის ტექნიკური მონაცემები კიდევ უფრო გაგებუმჭიდებებინა. მარკს შეუძლია გამარჯვების მოპოვება და ამაში მანქანაც კარგად დაეხმარება“ — ამბობს უილიამსი. მან საქმაოდ სიტყვები არც გუნდის მეორე პილოტისათვის ნიკ ჰაიდფელდისათვის დაუშურებია: „ის ძალიან კარგი პილოტია. ბოლო პერიოდში ძალიან კარგად ასპარეზობს, მაგრამ თავადაც კარგად ესმის, რომ კიდევ უფრო მეტი მოშაობაა საჭირო“

კლიშკოვრი და ენენ-არდენი ბელგიის ნაკრებში არ ითამაშებენ

კლიშკოვრი

ბელგიის ჩოგბურთელთა ნაკრების ლიდერებმა კიმ კლიშტერსმა და ჯასტინ ენენ-არდენმა უარი განაცხადეს ფედერაციის თასის წლევანდელ გათამაშებაში მონაწილეობაზე. ჩოგბურთელთა მხრდან ნაკრების ღირსების დაცვაზე უარის თქმის მიზეზი ჯერჯერობით უცნობია. ცნობილია, რომ ერთი თვის შემდეგ, 23-24 აპრილს შეხვედრა ფედერაციის თასის პირველი წრის მატჩებში. ბელგიელები სტუმრად ეთამაშებიან ავსტრალიის ნაკრებს წარმატების შანსი აქვთ.

ლიუისი ყოფილ პრეზიდენტს სახლს გაუყიდის

ინგლისის სასამართლომ გამოიტანა განაჩენი სუპერმძიმე წონაში მსოფლიოს ყოფილი ჩემპიონის ლენოქს ლიუისის სარჩელთან დაკავშირებით. ეს უკანასკნელი თავის ყოფილ პრომოტორს, პანოს ელიადესს ფინანსურ მაგინაციებში ადანაშაულებდა და მისგან კომპენსაციას მოითხოვდა. ელიადესმა თავი გაიმართლებად გამოაცხადა და ლიუისს თითქოსდა არავითარი კომპენსაცია არ უნდა მიეცა, მაგრამ როგორც ჟიმპან დაადგინა, ელიადესს ჯ ჭონი საკუთარი სახლი ქალაქ ენფილდში. სახლი შეფასებულია 3,8 მილიონ დოლარად. თვით ელიადესი ამტკიცებდა, რომ ეს სახლი ეკუთვნის მის ნათესავს, მაგრამ, სასამართლომ დაამტკიცა, რომ სახლი პრომოუტორის მფლობელობაშია. ახლა ლიუისს აქვს უფლება, ხსენებული შენობის გაყიდვით მიიღოს კომპენსაცია.

ისტორიის ეკრანი დღე

25 მარტი. ამ დღეს დაიბადნენ:

1926 — ჯერალდ ლესლი ჰარტლი მარკი ედ ბალსო ჰაპი — სამეზის ოლიმპიური ჩემპიონი.

1945 — ივან ედეშკო — რუსი ცნობილი მოთხილავი, ოლიმპიური ჩემპიონი.

1953 — არგენტინელი ფეხბურთის ვარსკვლავი დიეგო ანასარელა, რომელიც 1978 წელს თავისი ქვეყნის ნაკრებს შემადგენლობაში მსოფლიო ჩემპიონი გახდა.

1965 — ბულგარელი მძლეოსანი სტეფკა კოსტადინოვა, მსოფლიო ჩემპიონი სმალტში ხტომაში.

1971 — სტეფი დრაფილა, — ამერიკელი მძლეოსანი, მსოფლიოს ჩემპიონი და რეკორდსმენი, ოლიმპიური ჩემპიონი ჯავლინის ხტომაში.

1976 — ფარინელი მოკრივე ვლადიმერ კლიჩკო. 20 წლისამ ატლანტაში გამართულ ოლიმპიურ თამაშებში ოქროს მედალი მოიპოვა. ამჟამად პროფესიონალ რინგზე გამოდის. ვლადიმირი ძმაა ცნობილი მსოფლიოს ჩემპიონის ვიტალი კლიჩკოს.

მოვლენა

1668 — ამერიკაში გაიმართა პირველი დღეი.

1876 — ეუელის ნაკრებმა პირველი მატჩი ითამაშა.

1916 — აშშ-ში ჭალებს მისცეს მოკრივეთა ორთაბრძოლებზე დასწრების უფლება.

26 მარტი. მოვლენა

1960 — უეფას კონგრესმა დაარსა ევროპის ქვეყნების თასების მფლობელთა თასის გათამაშება. ეს თასი 1961 წელს **თბილისის „დინამომ“** მოიპოვა.

1992 — მაიკ ტაისონს 10-წლიანი პატიმრობა მოუსაჯეს.

27 მარტი. ამ დღეს დაიბადნენ:

1971 — ფერად კუდლებარდი — „ფორმულა-1“-ის პილოტი.

1972 — ჯემი პასელბენეკი, — ლონდონის „ჩელსის“ ფორვარდი.

მოვლენა:

1966 წ. — პატარა ფინიქს ბუჭჭანის იპოვა მოპარული ფეხბურთში მსოფლიო თასი — „ოქროს ქალღმერთი“.

1998 — ატლანტაში დამყარდა საალპინური მაღზე დასწრების რეკორდი „ატლანტა“ — „ჩიკაგოს“ შეხვედრას დაესწრო 62.046 მაყურებელი.

ფიშერი გაათავისუფლეს

გუშინ დილით მსოფლიოს ექსჩემპიონი ჭადრაკში ბობი ფიშერი გაათავისუფლეს იაპონის სამართალდამცავებმა. ქალაქ უსიკას პოლიციის წევრებმა იაპონიის ოზოლაბორდან გამოსულმა ფიშერმა პირდაპირ იარაღის პორტს მიაშურა და ისლანდიის ფედერაციის იაპონიის პრეზიდენტს ჯორჯ ბუშს და იაპონიის პრემიერ-მინისტრს ძიუნიტირო კოიძუმის დამნაშავეები უწოდა. „ოცდა ორი ყოველწლიშემდეგ ადამიანი კანონს უარყოფს, ეგ ბიზნეიერი ადამიანი შეიძლება დააპატიმროს და დაადანაშაულოს ყოველგვარი ძიების გარეშე.“ – თქვა ბობი ფიშერმა.

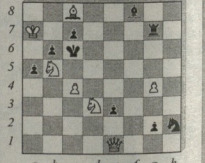

მნიშვნელოვანი სპორტული გაღაცემები

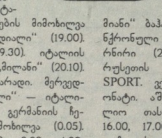

25 მარტი, პარასკევი

HTB плюс футбол. თამისუფალი დარტყმა (12.00, 15.50, 18.40). მინიფუტბერთი. უეფას თასი. მე-2 რაუნდი. ესპანეთის „ელ პოსო“ — რუსეთის „დინამო“ (12.20), „ჩემპიონთა ლიგის ყურანელი“ (13.35). განელილი კვირის ჰიტ-პარადი (14.05). იტალიის ჩემპიონატის მატჩების მიმოხილვა (17.35). „უეტბერი შენდიალი“ (19.00). საფეხბურთო კლუბი (19.30). იტალიის ჩემპიონატი. „რომა“ — „ლიჩეი“ (20.10). ჩემპიონთა ლიგის ჰიტ-პარადი. მერედფინალი. ესპანეთის „რეალი“ — იტალიის „იუვენტუსი“ (21.55). გერმანიის ჩემპიონატის მატჩების მიმოხილვა (0.05). ჯაკლათბერთი. ნბა (3.00, 3.30, 4.00, 6.00, 6.30) — „ლოს ანჯელეს კლიპერსი“ — „ვაშინგტონ ვიზარდსი“. „ვაშინგტონ ვიზარდსი“ — „ატლანტა ჰოქსი“. *HTB плюс спорт.* „ატრ“-ის სპორტბერთი მიმოხილვა (11.30). ნბა-ს საკალათბერთო მიმოხილვა (12.00). ცურვა. რუსეთის ჩემპიონატი (13.30). ტიალნდერთა კრივი (15.00). „ყველაზე ღირებული ადამიანი“ (16.30). სიცოცხლისათვის ბრძოლა (17.30). ნაძვის ხეები (18.00). ფეხბურთი. ესპანეთის ჩემპიონატის შესარჩევი მატჩი: ლიტტენ შტეინის ნაკრები — რუსეთის ნაკრები (19.10). *HTB плюс футбол.* თავისუფალი დარტყმა (12.00, 16.25, 19.45). ჩემპიონთა ლიგა. მერედფინალი. ესპანეთის „ბარსელონა“ — ინგლისის „ჩელსი“ (12.15). მინიფუტბერთი. რუსეთის ჩემპიონატი. „დინამო“ — მოსკოვის „სპარტაკი“ (14.55). განელილი კვირის ჰიტ-პარადი (17.10). მსოფლიოი ჩემპიონატის შესარჩევი მატჩები. რუმინეთი — ჰოლანდია (18.45), ინგლისი — ჩრდილოეთ ირლანდია (20.55), ბოლივია — არგენტინა (22.55). თავისუფალი დარტყმა (0.50). ჯალათბერთი. ნბა (4.00, 4.30, 7.30). *HTB плюс спорт.* ცურვა. რუსეთის ჩემპიონატი (10.25). „ყველაზე ძლიერი ადამიანი ბამბის კენჭებებზე“ (12.30). ბილიარდი. რუსეთის ჩემპიონატი. პირამიდა (13.45). „სპორტული ელოდინი“ (15.45). ფარიკაობა. მსოფლიო თასის ეტაპი. ვაიები, ქალები (17.25). ფიგურული ციგურაობა. ერიატი იამაგუჩის შოუ (19.20). ჯალათბერთი. ნბა-ს ჩემპიონატის მატჩი: „ლოს-ანჯელეს კლიპერსი“ — „ვაშინგტონ ვიზარდსი“ (20.40). სინქრონული ცურვა. სპორთშორისო ტურნირი (23.10). ბრძოლა წესების გარეშე (0.30). EUROSPORT. ველოსპორტი. ჩემპიონატი ტრეკზე რბოლაში (11.00). სპორთშორისო შეჯიბრება „ერიტრიუმში“ (17.30). ფეხბურთი. მსოფლიო თასი. გერმანია (15.30, 23.00, 1.00). კრივი. პროფესიონალები (22.00). ეეროსპორტის ახალი ამბები (3.30). სპორთული ხელოვნების ოსტატები — სუპერლიგა (3.45).

27 მარტი, კვირა

რუსეთის 1-ლი არხი. კრივი. ბრძოლა ულნერეის პროფესიონალთა შორის: ვიტანენ დანჩენი — ირინ პაჩყო (0.00). *HTB плюс футбოლ.* თავისუფალი დარტყმა (12.00, 16.20, 20.05, 0.50). მსოფლიო ჩემპიონატის შესარჩევი მატჩი: რუმინეთი — ჰოლანდია (12.15). მინიფუტბერთი. რუსეთის ჩემპიონატი (14.55). მსოფლიო ჩემპიონატის შესარჩევი მატჩები. ინგლისი — ჩრდილოეთ ირლანდია (16.35), ბოლივია — არგენტინა (18.20), შვეიცარია — სალრანეთი (21.15). ბრაზილია — პერუ (22.55). „ფუტბოლი შუნდიალი“ (20.55). ჯალათბერთი. ნბა (4.00, 4.30, 5.00, 7.30, 8.00). *HTB плюс спорт.* სპორტული ცურვა. რუსეთის ჩემპიონატი (10.25). „სუპერაკაო მიმოხილვა“ (12.30). ბილიარდი. რუსეთის ჩემპიონატი პირამიდაში (13.15). „დიდი რინგი“ (19.00). ჯალათბერთი. ნბა-ს ჩემპიონატი. „დეტროიტ პისტონსი“ — „ბოსტონ სელტიკსი“ (21.30). ტაილანდური კრივი (0.15). EUROSPORT. ფეხბურთი. 24 საუკეთესო ცლუბი (11.30). ველოსპორტი. ჩემპიონატი ტრეკზე რბოლაში (12.00). ფეხბურთი. მსოფლიო თასი. გერმანია (15.00, 16.00, 17.00, 18.00, 21.00). ცერლინგი. მსოფლიო ჩემპიონატი. ქალები. ჰოტკანდია (0.00). ეეროსპორტის ახალი ამბები (1.00).

ფეხბურთი. 24 საუკეთესო კლუბი (1.30). ველოსპორტის ახალი ამბები (2.00, 3.15).

26 მარტი, შაბათი

საქართველოს ტელევიზია. რუსთაველი. ჩემპიონთა ლიგის მიმოხილვა (18.20). იმედი. ფეხბურთი. მსოფლიო ჩემპიონატის შესარჩევი ტურის მატჩი: საქართველო — სპორტწელი (20.15, I-II ტაიმი, პირდაპირი რეპორტაჟი) (20.30). **რუსთაველი 1-ლი არხი.** ფეხბურთი. მსოფლიო ჩემპიონატის შესარჩევი მატჩი: ლიხტენშტეინის ნაკრები — რუსეთის ნაკრები (19.10). *HTB плюс футбол.* თავისუფალი დარტყმა (12.00, 16.25, 19.45). ჩემპიონთა ლიგა. მერედფინალი. ესპანეთის „ბარსელონა“ — ინგლისის „ჩელსი“ (12.15). მინიფუტბერთი. რუსეთის ჩემპიონატი. „დინამო“ — მოსკოვის „სპარტაკი“ (14.55). განელილი კვირის ჰიტ-პარადი (17.10). მსოფლიო ჩემპიონატის შესარჩევი მატჩები. რუმინეთი — ჰოლანდია (18.45), ინგლისი — ჩრდილოეთ ირლანდია (20.55), ბოლივია — არგენტინა (22.55). თავისუფალი დარტყმა (0.50). ჯალათბერთი. ნბა (4.00, 4.30, 7.30). *HTB плюс спорт.* ცურვა. რუსეთის ჩემპიონატი (10.25). „ყველაზე ძლიერი ადამიანი ბამბის კენჭებებზე“ (12.30). ბილიარდი. რუსეთის ჩემპიონატი. პირამიდა (13.45). „სპორტული ელოდინი“ (15.45). ფარიკაობა. მსოფლიო თასის ეტაპი. ვაიები, ქალები (17.25). ფიგურული ციგურაობა. ერიატი იამაგუჩის შოუ (19.20). ჯალათბერთი. ნბა-ს ჩემპიონატის მატჩი: „ლოს-ანჯელეს კლიპერსი“ — „ვაშინგტონ ვიზარდსი“ (20.40). სინქრონული ცურვა. სპორთშორისო ტურნირი (23.10). ბრძოლა წესების გარეშე (0.30). EUROSPORT. ველოსპორტი. ჩემპიონატი ტრეკზე რბოლაში (11.00). სპორთშორისო შეჯიბრება „ერიტრიუმში“ (17.30). ფეხბურთი. მსოფლიო თასი. გერმანია (15.30, 23.00, 1.00). კრივი. პროფესიონალები (22.00). ეეროსპორტის ახალი ამბები (3.30). სპორთული ხელოვნების ოსტატები — სუპერლიგა (3.45).

27 მარტი, კვირა

რუსეთის 1-ლი არხი. კრივი. ბრძოლა ულნერეის პროფესიონალთა შორის: ვიტანენ დანჩენი — ირინ პაჩყო (0.00). *HTB плюс футбოლ.* თავისუფალი დარტყმა (12.00, 16.20, 20.05, 0.50). მსოფლიო ჩემპიონატის შესარჩევი მატჩი: რუმინეთი — ჰოლანდია (12.15). მინიფუტბერთი. რუსეთის ჩემპიონატი (14.55). მსოფლიო ჩემპიონატის შესარჩევი მატჩები. ინგლისი — ჩრდილოეთ ირლანდია (16.35), ბოლივია — არგენტინა (18.20), შვეიცარია — სალრანეთი (21.15). ბრაზილია — პერუ (22.55). „ფუტბოლი შუნდიალი“ (20.55). ჯალათბერთი. ნბა (4.00, 4.30, 5.00, 7.30, 8.00). *HTB плюс спорт.* სპორტული ცურვა. რუსეთის ჩემპიონატი (10.25). „სუპერაკაო მიმოხილვა“ (12.30). ბილიარდი. რუსეთის ჩემპიონატი პირამიდაში (13.15). „დიდი რინგი“ (19.00). ჯალათბერთი. ნბა-ს ჩემპიონატი. „დეტროიტ პისტონსი“ — „ბოსტონ სელტიკსი“ (21.30). ტაილანდური კრივი (0.15). EUROSPORT. ფეხბურთი. 24 საუკეთესო კლუბი (11.30). ველოსპორტი. ჩემპიონატი ტრეკზე რბოლაში (12.00). ფეხბურთი. მსოფლიო თასი. გერმანია (15.00, 16.00, 17.00, 18.00, 21.00). ცერლინგი. მსოფლიო ჩემპიონატი. ქალები. ჰოტკანდია (0.00). ეეროსპორტის ახალი ამბები (1.00).

ჯვროსვორდი

თარაზულად: 3. ელექტრონული ინფორმაციის მოწყობილობა დიდ სპორტულ ბაზებზე, 5. ცნობილი ფეხბურთელი ვიტა მოჭარაკე, 8. ცნობილი სამეთაო ფეხბურთელი, 10. ცნობილი ფრანგი ფეხბურთელი, იბრაჰიმ ... 11. რბენა ჯვლაზე გრძელ მანძილზე, 12. ჯოკეის ბერით, 14. ცხენოსნობის სპორთშორისო ფედერაცია (შემოკლებით), 17. შეჯიბრება მცირე ზომის მანქანებით (კარტებით), 18. სპორტის სახეობა ილაშნაი ნავუხით, 20. თბილისის „დინამოს“ ფეხბურთელი-მეკარე, 22. სპორტული შედეგების აღნუსხვის ერთ-ერთი კომპიუტერი, 23. ზამთრის მომავალი ოლიმპიადის (2006 წ.) მასპინძელი ქალაქი, 24. იაპონიის ტანჭარჭარშის ლეგენდა, ოლიმპიური თამაშების ჩემპიონი (1968) ვაჟების მრავალჭიდში, 25. თბილისის „დინამოს“ ფეხბურთელი 1982-83 წლებში, გოორგი ...

ვერტიკალურად: 1. ცნობილი ჩოგბურთელი ვაჟი (აშშ), 2. პორტუგალიის საფეხბურთო კლუბი, 3. „რომას“ ცნობილი ფეხბურთელი, 4. წარსულში ცნობილი უცრანელი ფეხბურთელი, ანდრეი... 5. გრძელ მანძილზე მორბენალი, 6. ასპარეზობის, სპექტაკლის წინასწარ ათვისება, 7. ბილიარდის ჯიში, 9. საჭადრაკო დაცემა ერთ-ერთი ვარიანტის სახელწოდება, 13. იტალიის საფეხბურთო კლუბი, 14. რუსეთის საფეხბურთო კლუბის ერთ-ერთი ადრინდელი სახელწოდება, 15. სენაკის ყოფილი საფეხბურთო გუნდის სახელი, 16. საბერძნეთის საფეხბურთო კლუბი, 19. ვეტერანი საბჭოთა ფეხბურთელი, ნაყრების კაპიტანი, 21. იაპონის პირველი ოლ. ჩემპიონი ვაჟი (1956) ტანჭარჭარშში.

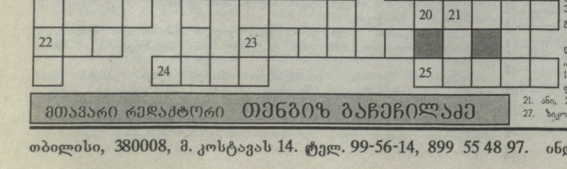

მოამზადა ნოდარ ჯაბუასძემ.

ფინა ნომრის ჯროსვორდის პასუხები

თარაზულად: 1. „ვოლო“, 3. „ლუკი“, 5. ტატში, 8. გარი, 10. ჯალი, 11. შორტი, 12. რეიტინგი, 14. „ტოტენჰემი“, 16. „ფილადელფია“, 18. ეგერი, 20. შარპი, 23. „დერბიტონი“, 25. კოსტეი, 26. ღიზერი, 30 ამანათი, 31. ლიპი, 32. ნიე, 33. გო, 34. იელნი, 35. ჯჯარა.

ვერტიკალურად: 2. „სპარტა“, 3. ლაცერი, 4. კოშეი, 5. ტატე, 6. „ტრიონე“, 7. ისნიდი, 9. რაჯაი, 13. ტერო, 15. „ნიუკასლი“, 16. ფორტბერი, 17. ლატე, 19. კოლნა, 21. ანი, 22. „ლიერი“, 24. პრაკა, 25. კრეი, 27. ზაკი, 28. როგი, 29. „ოლა“.

მთავარი რედაქტორი თენგიზ გაჩეჩილაძე

თბილისი, 380008, მ. კოსტავას 14. ტელ. 99-56-14, 899 55 48 97. ინდექსი 66435 INDEX. ელექტრონული ფოსტა: lelosport@hotmail.com

საქადრაკო ამოცანა

ოთარ მამუკელაშვილი

(სოფ. გარგნანა)

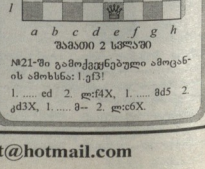

შავმატი 2 სვლაში

№21-ში გამოქვეყნებული ამოცანის ამოხსნა: 1. g3!

1. ..... ed 2. ლ:f4X, 1. ..... მd5 2. ქd3X, 1. ..... მ– 2. ლ:c6X.