ნ 153636

ლელო

№ 7
(11 975)

31 იანვარი, – 2 თებერვალი 2006 წ. ფასი 40 თ.

გამოდის 1934 წლის 13 აპრილიდან • გაზეთის ელექტრონული ვერსია ინტერნეტში: http://www.opentext.org.ge/lelo

ტოპმიოლერს ტოპ ჯგუფი ერგო

4 ჯგუფი — საფრანგეთი, იტალია, შვეიცარია, შოტლანდია, ლიტვა, საქართველო, ფარერები

ჭიდაობა ფართო პლანით...

ეროვნული ჩემპიონატები დღესასწაულებად იქცა

კახა გეგიაძე

ინსტიტუტის დამკვიდრება-განმტკიცება გვაქვს მხედველობაში.

ალერ, ამ დღეებში, ჭიდაობის ეროვნულმა ფედერაციამ გადადგა ამ გზაზე სოლიდური ნაბიჯი. აქაც ნიჭიერი ახალგაზრდა ორგანიზატორი, ამ ფედერაციის პრეზიდენტი, პარლამენტარი **კახა გეგჩაძე** მოგვეცინა დიდი ხნის ნაოცნებარის საქმედ ქცევის თაოსნად. მისი უშუალო მოწადინებით „სახალხო ბანკი" გახდა ჭიდაობის ეროვნული ფედერაციის გენერალური სპონსორი. ხელი ამ შეთანხმებას მოაწერეს კახა გეგჩაძემ და „სახალხო ბანკის" გენერალურმა დირექტორმა **გიორგი გოგუაძემ**. ნიშანდობლივია, რომ „სახალხო ბანკში" ამ აქტის ცერემონიალს ესწრებოდნენ XXI საუკუნის საქართველოს მსოფლიო ჩემპიონები, სახელგანთქმული ფალავნები **ლუკა კურტანიძე** და **რევაზ მინდორაშვილი**, ფედერაციის პრეზიდენტთან, მსოფლიოს ორგზის ჩემპიონ **გურამ საღარაძესთან** და **თამაზ გეგეშიძესთან** ერთად.

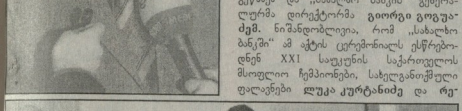

სპონსორად, სადაც ბანკი ფიგურირებს, რაღა თქმა უნდა, მთავარ საკითხად მოიაზრება ფინანსური მხარდაჭერა არ არის დასამალი, რომ ჩვენს მოქიდავეებს წლის განმავლობაში უამრავი შეჯიბრებები ელით მთელ მსოფლიოში და ფედერაციის ფინანსური ხელმოკლეობით არ უნდა დაიჩაგრონ ათლეტები. სწორედ ამ ხარვეზს შეავსებს „სახალხო ბანკიც" ფედერაციის მეგობრობა. მეტიც, თანხები მობილიზება ჩვენს ქვეყანაში სპორტის ამ სახეობის ინფრასტრუქტურის განვითარებასაც. გენერალური სპონსორი თავს მთელილედ ჩაოვლის სხვა სპონსორების მოძიებასა და მათთან ურთიერთობების განმტკიცებაშიც დაეხმარის ფედერაციას.

როგორც ვთქვით, 30-31 იანვარს ვერის ბაღის დარბაზი თავისუფალი სტილის მოკიდავეთა ეროვნულ ჩემპიონატს მასპინძლობს, ხვალ და ზეგ, ანუ 1-2 თებერვალს კი ჩემპიონატი გაიმართება ბერძნულ-რომაული ჭიდაობაში. ამ ღონისძიებებისადმი მიძღვნილ პრეს-კონფერენციაზე ითქვა, რომ ჩემპიონატები ჩატარება მაღალორგანიზებულ დონეზე, სიმნელეების მიუხედავად, გაიმება დარბაზი, ნავარაუდევი იყო, რომ ასპარეზზე გამოვიდოდა ყველა სახელოვანი მოქიდავე ფალავანი. სამწუხაროდ, ჩანაფიქრი სრულად ვერ ასრულდა — რევაზ მინდორაშვილს (84) ვეძებდით დასვენება ურჩიეს, რადგან მსოფლიო ჩემპიონატის შემდეგ დაუყოვნებლივ გაემგზავრა ირანში საკლუბო პირველობაზე და გადაიღალა. **ლუკა კურტანიძე** კი, როგორც ცნობილია, წონას იცავს — მძიმეში გადადის. ეს ერთობაშიც არ ხდება და ამის გამო შეიქმა აუცილებელი ამ ასპარეზობის გამოტოვება. რაც შეეხება **ოთარ თუშიშვილს** (66), ის ტრავმირებულია.

ალექსეი ცოკოლაევი

მაკვალა მუხიგულაშვილი

ბერძნულ—რომაულ ჩემპიონატში ასევე სპატარო მიზეზების გამო სარბიელზე ვერ გამოვიენ **ბადრი ხასაია** (84), **ვლადიმერ გეგეშიძე** (96), **შუხრან ვახტანგაძე** (84).

პრეს-კონფერენციაზე თავიანთი ნაკრებების და ცალკეული ათლეტების გეგმებზე ამომწურავად ილაპარაკეს მთავარმა მწვრთნელებმა **ზაზა თურმანიძემ** და **ბეგი დარჩიამ**. მსაჯებმა კი ყურადღება გაამახვილეს ფილა-ს მიერ წლეულ ეროვნული ჩემპიონატი. სააპარეზოდ თვი მოიყრის თბილისის, ახმეტის, აჯარის, ქუთაისის, რუსთავის, გორის, სამტრედიის, ამბროლაურის, ხონის, ხარაგაულის, ადიგენის, კასპის, მცხეთის, ყაზბეგის, ჯარლის, დედოფლისწყაროს. 160-ზე მეტმა წარმომადგენელმა.

იხ. მე-2 გვ.

დავით ბასილაშვილი

ალექსი მოდებაძე

მილოცვები

საქართველოს სპორტის დეპარტამენტი დაბადებიდან 65 წლისთავს ულოცავს ვეტერან კალათბურთელს, ევროპის ჩემპიონს (1965), ევროპის ჩემპიონთა თასის (1962) მფლობელს, სსრ კავშირის ჩემპიონს და თასის მფლობელს (1968, 1969), ღირსეულ პიროვნებას **ამირან სხირტლაძეს**.

X X X

საქართველოს სპორტის დეპარტამენტი დაბადების დღეს ულოცავს ოლიმპიური თამაშების ჩემპიონს და მეორე პრიზიორს (1988), სამჭიდრო მსოფლიო ჩემპიონს (1986, 1987, 1989), მეორე (2002) და მესამე პრიზიორს (1986), ევროპის ორგზის (1989) ჩემპიონს, ორგზის მეორე და მესამე პრიზიორს (2005. 1999, 2000) **ნინო სალუქვაძეს**.

X X X

საქართველოს ეროვნული ოლიმპიური კომიტეტი დაბადების დღეს ულოცავს ოლიმპიური თამაშების (1988) ჩემპიონს და მეორე პრიზიორს **ნინო სალუქვაძეს**.

X X X

„ლელო" უერთდება ამ მილოცვებს.

შემუშავებულ ახალ წესებზე. ითქვა, რომ ამ სიახლის გასაცნობად წინასწარი მუშაობა ჩაატარეს, როგორც მწვრთნელებთან, ისე არბიტრებთან.

გუშინ კი...

გუშინ ვერის ბაღის საალთაბურთო დარბაზში, როგორც დაგეგმილი იყო, ჩაწყო თავისუფალ ჭიდაობაში 2005 წლის ეროვნული ჩემპიონატი. საასპარეზოდ თვი მოიყარა თბილისის, ახმეტის, აჯარის, ქუთაისის, რუსთავის, გორის, სამტრედიის, ამბროლაურის, ხონის, ხარაგაულის, ადიგენის, კასპის, მცხეთის, ყაზბეგის, ჯარლის, დედოფლისწყაროს. 160-ზე მეტმა წარმომადგენელმა.

იხ. მე-2 გვ.

ჩერნიშოვთან კონტრაქტი გაფორმდა

თბილისის „დინამომ" **ანდრეი ჩერნიშოვს** კონტრაქტი გასულ პარასკევს გაუფორმა. გუშინ, კლუბის პრესცენტრში პრესკონფერენციაც შედგა და კონტრაქტის დეტალებიც გახმაურდა. დღეს კი გუნდი აიბარგება და ესპანეთში ორკვირიან საწვრთნელ შეკრებაზე წავა. ფეხბურთის რუსი სპეციალისტი საქართველოს ჩემპიონს წელიწადი და ოთხი თვე უთამაშებს.

სფფ-ს საკლუბო ლიცენზირებაში მედია რელიზი
დასაძეგზულ პირთა სწავლება-სემინარების შესახებ

2006 წლის 25-28 იანვარს, სფფ-ს საკონფერენციო დარბაზში, საკლუბო ლიცენზირების განყოფილების ხელმძღვანელობით ჩატარდა სწავლება-სემინარები საკლუბო ლიცენზირების საკითხებზე. მასში მონაწილეობდნენ ლიცენზირების თანამშრომლები, საფეხბურთო კლუბებში ლიცენზირებაზე პასუხისმგებელი პირები და ფინანსისტები. სემინარი შეიკრებოდა 11 მოდულისგან.

1. საკლუბო ლიცენზირება საქართველოში, 2. სფფ-ს საკლუბო ლიცენზირების სისტემა, 3. დებულება სადისციპლინო სანქციების შესახებ (პროექტი), 4. სპორტული კრიტერიუმები, 5. ინფრასტრუქტურული კრიტერიუმები (2 ნაწილად), 6. საკადრო-ადმინისტრაციული კრიტერიუმები, 7. სამართლებრივი კრიტერიუმები, 8. ფინანსური კრიტერიუმები, 9. საკლუბო ლიცენზირების პერსპექტივები, 10. ლიცენზირების სტანდარტი, 11. ლიცენზირების სისტემის შიდა კონტროლი.

სემინარი მიზნად ისახავდა მონაწილეთა მიერ საკლუბო ლიცენზირების მნიშვნელობის გაცნობიერებას; ლიცენზირების მოთხოვნების მაღალ დონეზე ათვისებას; მონაწილე მხარეების (ლიცენზირი-ლიცენზიატი) წარმომადგენლების გაცნობა-დაახლოებას; დისკუსიის ქართულ ფეხბურთში არსებულ პრობლემებზე და მათი გადაჭრის გზების ძიებას; განვითარებისა და სრულყოფის მიმართულებების განსაზღვრას ქართული და ევროპული ფეხბურთის საერთო ამოცანებიდან გამომდინარე.

შეიძლება ითქვას, რომ სემინარმა გაამართლა. მან საქმიან ატმოსფეროში ჩაიარა. დამსწრეები აქტიური მონაწილეობდნენ

იხ. მე-4 გვ.

ფოტოები ელდარ მალხახოშვილისა

გაზეთის დაბეჭდვამდე:

◆ **გუშინ** გაიმართა ინგლისის თასის გათამაშების მერვედფინალური ტბას ფრესთან. 18 თებერვალს შემდეგი გენეზა ეთამაშებიან ერთმანეთს: „ბანჩესტერ იუნაიტედი" — „ლივერპული", „ჩარლტონი — ბრენტფორდი", „ნიუკასლი" — „საუთჰემპტონი", „ევერტონსი" და „ჩელსის" შორის გამარჯვებული — „ლიდსი იუნაიტედი", „ასტონ ვილა" — „ბანჩესტერ სიტი", „პრესტონი"/„ფოლჰემ ალთონ" — „ტოტენჰემი"/„მიდლსბრო", „ბოლტონი" — „ვესტ ჰემი".

◆ **კალათბურთში**, 2007 წელს, ევროლიგა — ულების „ოთხთა ფინალი" ათენში გაიმართება.

◆ **რუსეთის** ოლიმპიური კომიტეტის ხელმძღვანელობამ და ამ ქვეყნის შემახვედრმა ბანკმა გაათხოვა ხელშეკრულება თანამშრომლობისთან დაკავშირებით. შემაბამი ოფიციალური პირები ამ ქვეყნის ოლიმპიური ნაკრების გენერალური სპონსორი.

◆ **„ვანჩესტერ უნაიტედმა"** ფინალში ურიცა ლონდონის „ჩელსის". **ალექს ფერგიუსონი** და მისი კომპანია ითხოვს ამერიკელი კლუბის მიმართ სანქციის გატარებას, რადგან ეს უკანასკნელი არასწორად აწარმოებდა მოლაპარაკებას 18 წლის ნიგერიელ ფეხბურთელთა **ჯონ ობი ნიკელთან**, საქმე იმაშია, რომ დღესდღეობით ფიფა იცავდეს ფეხბურთელთაგან სასიკვდილო მუქარის შესახებ ინფორმაციას. ნიკელმა წინასწარ კონტრაქტს მოაწერა ხელი „მანჩესტერი იუნაიტედთან" შემდეგ კი გამოთქვა „ჩელსში" გადასვლის სურვილი.

ციტრე ლაბაშია

მხედრებმა სეზონი გაახსნეს

ტრადიციად ასეთი — ცხენოსნობა, ყოველი ახალი წლის სპორტულ ღონისძიებათა კალენდრის პირველი ასპარეზობით, ე.წ. „სეზონის გახსნის პრიზით“ იწყებს წლის შეჯიბრებების ათვლას. ახლა თბილისში სუსხიანი ზამთარია, მაგრამ ეს არ იქცა დაბეგმილი ტურნირის გადადების მიზეზად. ზუსტად დათქმულ დღეებში გამოეცხენენ პრეზიდენტი **თენგიზ აბუსელიძე**.

საგულისხმოა, რომ სეზონის გახსნის სტარტზე თავიანთი მზადყოფნა ამოწმებენ, როგორც პროფესიონალები, ისე მოყვარულები, ცხადია, ცალ-ცალკე.

პროფესიონალთა 10 მხედარი 120 სანტიმეტრის სიმაღლის სტაფლასხის 12 დაბრკოლების გადალახვაში ეჯიბრებოდნენ ერთმანეთს. კარგია, როცა მონაწილეთა უმრავლესობას თანაბარი შანსები აქვთ, რაც ამწვავებს და უფრო საინტერესოს ხდის ნებისმიერ ასპარეზობას, მით უფრო, მხედრებისას, რადგან თვით ცხენისნობაა სპორტის ეგზოტიკური სახეობა. თქვენ წარმოიდგინეთ, დაბაბული იყო წარმატებისთვის ბრძოლა არა მხოლოდ პროფესიონალებში, არამედ მოყვარულებშიც.

პროფესიონალთა შორის საჭირო გახდა დამატებითი ხტომების ჩატარება გამარჯვებულის გამოსავლენად რამდენიმე წინააღმდეგობრივი სიმაღლეზე 130 სმ-მდე აიწია. საბოლოოდ აქ ადგილები განაწილდა ასე: 1. **ციტრე ლაბაშია** (ყოველ ცხენზე), 2. **გიორგი სამხარაძე** (შს ესპადრონი), 3. **ზაზა ჩიტრაკაშვილი** (ცირკი ატლეტიკი), მოყვარულებში კი ყველა ჯოხებს **ციტრე**

თაკვაძემ და **გიორგი სოსიაშვილმა**, ორივე მხედრის თანაბარი მაჩვენებლები აღნიშნდნენ და პირველობაც ამიტომ ორივემ გაიყო, მესამე ადგილზე გავიდა **ვახტანგ ბუცხრიკიძე**.

გამარჯვებულებს და პრიზიორებს გადაეცათ ფუფუა პრიმეები.

„სეზონის დასაწყისისთვის მხედრებმა სასურველი მომზადება გამოავლინეს. წინ სხვა შეჯიბრებები, მაგრამ განსაკუთრებით მნიშვნელოვანი შემოდგომაზე „აკუსიის თასის“ გათამაშება, რომელიც ტარდება საერთაშორისო ფედერაციის ეგიდით და ტრადიციად იქცა. იმედია, ჩვენი ცხენოსნები ამ მეტად სპასუხისმგებლო ასპარეზობას კარგად მომზადებულები შეხვდებიან“ — გვითხრა საქართველოს ცხენოსნობის ეროვნული ფედერაციის გენერალურმა მდივანმა **ივანე ჯუღაშვილ**.

კავთისხეველი ფალავანი

საქართველოში ბაიდარები არცთუ ისე ბევრნი არიან. ერთ-ერთი მათგანია მოკიდევე **ვლადიმერ ბაიდაძე** („ცაცო“). ის კავთისხეველია თვალდის უბნიდან (ყასაბი).

ვლადიმერი თავისუფალ ჭიდაობაში საბჭოთა კავშირის ჩემპიონატის (1955 წელი) და სსრკ-ის პირველი სპარტაკიადის (1956 წელი) ბრინჯაოს მედლის მფლობელია, თანაც მძიმეწონასთანა შორის.

თბილისსა და საქართველოს მრავალჯერ ჩემპიონი თავისუფალ და კლასიკურ (ბერძნულ-რომაულ) ჭიდაობაში, სპორტის ოსტატი ვლადიმერ ბაიდაძე ჩამთვლელი ტიტულების გარდა სამჯერ ფლობდა „შორაპნის რეზერვების“, „დინამოს“ და „ლოკომოტივის“ საკავშირო კლუბების ნაკრების მაჯრში, მიუხედავად იმისა, რომ ვლადიმერ ბაიდაძის და გამოწრნილი მძიმეწონასნის სსრკ-ის ნაკრების წევრის **ბორის კუნავეს** ორთაბრძოლა ფრედ დასრულდა, შეხვედრის შემდეგ სარბიელთან მიეიდა წარსულში ცნობილი სახალხო ფალავანი **მიშეო მაჩაბელი** (პირველი ქართველი ოლიმპიური ჩემპიონის **დავით ციმაკურიძის** მამა) და ვლადიმერს მხურვალედ გადაეხვია ვაქაცური ჭიდაობისათვის.

მეცხრეკლასელი იყო პირველად ქართველი ჭიდაობის ჩოხა რომ მორგო და მწვანე მოლზე იჭიდავა. მერე, თელავიდან ახლოს ერთ-ერთი ნახერხმორილ სარბიელზე ცნობილ მოჭიდავეს გვარად **ზვიადაძეს** რომ მოეცრა, ე.წ. შეაფეხით მიწას გაკრა „დედის ლავაშივით“, ზმორ-ზმორად დაიწყო გამოცდები ქართული ჭიდაობით გაწაწყმედ სოფლებში და რაიონებში ზემო ხანდაკში, მეტეხში, ფარავანში, საგარეჯოში, ხოდევში... ერთმა მისმა მასწავლებელმა გვარად **თანდაშვილმა** „ჩაინების ტერორისტი“ ანუ მეტოქეთა წამქცევი - უწოდა ბაიდაძეს.

მერე იყო „ბადათიოს კუნძული“ ორთაბრძოლაში. იქ სადაც უწინ ფოლკლტურის ინსტიტუტი იყო. კრიტიკ მწვრთნელმა **ბორის შელაძემ** მონიდო მა ბაიდაძის გადაბრეკა კრიჟში. მაგრამ ვალიკომ თავისუფალი ჭიდაობის პატრონარჭმ. **მიხეილ თაკალაძეს** და, საერთოდ, ჭიდაობას ვერ უღალატა. ის კი არა, მძლეოსნურ სახეობებსაც რომ ასპარეზობდა. იქაც მწვრთნელად მიჰიელ თაკალაძეს წერდა.

სხვათა შორის, ორთაბრძოლაში ვალიკო და მისი ინსტიტუტელი მოკიდავ-მეგობრები თითო წელიწადი ბერძნულ ცელესანთი ვარჯიშობდნენ. იმ დროის კომენსისტური მმართველობა ისეთ წმინდა ადგილებს, როგორიც ცელესანეთია, არ სწყალობდა, ზმორად საწყობებად და სპორტდარბაზებად აქცევდნენ ხოლმე.

გასული საუკუნის ორმოცდაათიან წლებში კვეხმიდე და მძიმე წონის კატეგორიის თავისუფალი ჭიდაობაში შორის საკმაოდ დიდი მეტოქეობა იყო. ამ წონებში გამოდიოდნენ: **ვლადიმერ ბაიდაძე, ოთარ კანდელაკი** (ლეგენდარული სახალხო ფალავანის **სანდრო კანდელაკის** ვაჟი), **შალვა მდინარაძე, ძე, ვახტანგ ლაფარი, ოთარ შინჯიკაშვილი** და მოსკოვის სახელით მოსპორტსრეზე ოლიმპიური და მსოფლიო ჩემპიონი **არსენ მეკოკიშვილი.**

კავთისხეველ ცნობილ უბნებში: კავთაში, თელაღში, იღლეთში, შუბათში, აგრეთვე თელაგორაში და იქაურ ნახერხმორილ საჭიდაო მოედნებზე ტოლ ბიჭებთან ჭიდილში შეიძლება ვალიკო ბაიდაძის ნაცადი ხერხები: მოგვერიო, ბრუნი, შეგაყარი... სხვათა შორის, კავთისხეველი არცერთი ცნობილი მოჭიდავე აღიზარდა: **ნიკოლოზ (პოხორ) პაპიაშვილი, გიორგი (ფორა) როსტაშვილი, ლეო და ოთარ მოდრეკილაძეები, დიკა მონახელიძე, ვალიკო იაშვილი...**

ვლადიმერ ბაიდაძეს საკუთარი ღია საჭიდაო ჰქონდა თვალდში კაკლის ხის ძირში...

ქართული სიტყვის უმშვენიერესი ოსტატმა მწერალმა **გიორგი შატბერაშვილმა** (1910-1965), რომელიც კავთისხევი იყო, ერთელ მოთხრობაში „ქვევრის მზე“ (საკლდაო ჭა, „თუნგის ლოდს“ რომ უწოდებს) კარგად აღწერა მძიმე ჭეის აწევის ხელოვნება. ის თუნგო, მოთხრობის ერთ-ერთი მთავარი გმირი, რეალური პიროვნება იყო — ვლადიმერ ბაიდაძის დედის, **ეკა ნაცვლიშვილის** ალალი მამაშვილი — **თენგო ნაცვლიშვილი** (მოთხრობაში კობაიძის გვარითაა გადმოცემული). სავსებით ლოდის ღონისძიებით აწეული თუნგო ქართული ჭიდაობის გვარიანი ოსტატიც ყოფილა.

ორმოცდაათიან წლებში სამ მეგობარ-მოჭიდავეს **ვლადიმერ ბაიდაძეს, შოთა დაუშვილს** და **თენგიზ ელერდაშვილს** საბერთაოლოზე დღეგნდელი ტურიელის ტბაზე გვერდი-გვერდ გამოუყვეს სასახლეარე ადგილი. სამივე ოჯახი დღესაც იქ სახლობს.

თვალდში (კავთისხევში) ვალიკო ბაიდაძეს შვვნიერად აქვს მოყვილი მამა-პაპური ვენახი ჩინური (ჩინებული), ხილ-ბოსტნეი და ეზოგარემო.

გასასხენებელიც ბევრი აქვს ვლადიმერს. ერთხელ კავთისხევის კლუბში სანდრო კანდელაკი თათარ ძალოსანთან ერთად გამოსულა სცენაზე კალნეკათან დაჯიდება, რომ ვერავის გადეხდაეს, სანდროს ქართული ცეკვა დაელერთით ჩამოუცეკვა დარბაზი. ვალიკო ბაიდაძის თქმით, თურმე მთელი შენობა ზანზარებდა იმ დროს.

ბაბრიელ ბარჭაძე

ანგჩიკური ოლიმპიადებიდან დღევანდელობამდე

პირველი ოლიმპიური თამაშები

თამაშები გაიმართა საბერძნეთის დედაქალაქ ათენში 1896 წლის 6-14 აპრილს. მონაწილეობდა 13 სახელმწიფოს 330 სპორტსმენი. ანტიკური ოლიმპიური თამაშების მსგავსად თანამედროვეობის პირველ ოლიმპიურ თამაშებში ქალები არ მონაწილეობდნენ.

პროგრამაში შეიტანეს ხელოვნების კონკურსები, მან ოქროს მედლი მოიპოვა საკურატო აუზის პრიტების შეჯიბრებაში.

ფრანგმა **პოლმასონიმ** გაიმარჯვა ტრეკზე 200 მ. სპრინტში, ასევე 200 და 10 ათას მეტრიან რბოლებში. იგი პირველი ოლიმპიური ჩემპიონია ტრეკზე ველოსიპედით. თორმეტ ათამაშებს" პირველი გაკეთილი აქვს ფრანგმა ველოსიპედისტმა **მაღეინ ვიალმა**, 100 კმ-ზე რბილიან ბერძენ **გეორგიოს კოლეტოპს** მძაფრ ბრძოლაში მან დაძლია მთელი 87 კმ-ის მანძილი. ველოსიპედის მეორე ოლიმპიური ჩემპიონი ავსტრალიელი **ფრედერიკ ალტანი** გახდა 1906 წელს ათენში გამართულ ოლიმპიურ თამაშებზე.

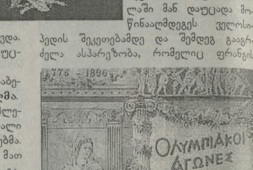

ალორძნებული ოლიმპიური თამაშების პირველი პლაკატი (1896 წ.)

გამარჯვებით დამთავრდა. ეს იყო უღიდესი პატივისცემა მოწინააღმდეგისადმი და ნამდვილი ოლიმპიური სულის გამოვლინება.

ტანვარჯიშში მოასპარეზეთა შორის ყველაზე მეტი მედალი მოიპოვა გერმანელმა **ჭირმ ვაინგარტერმა**. მის ყუდაში იყო ოქრო — 3, ვერცხლი — 2 და ბრინჯაოს — 1 მედალი ტანვარჯიშის პროგრამის რვა სახეობიდან ხუთში გერმანელებმა გაიმარჯვეს.

თამაშების ყველაზე ახალგაზრდა მონაწილე იყო ბერძენი ტანმოვარჯიშე **დიმიტრიოს ლუნგრართისი**. იგი 10 წლისა და რამდენიმე დღისა გამოვიდა სარბიელზე.

ოლიმპიელ ჩოგბურთელთა შორის ათენის თამაშებზე ყველაზე ახალგაზრდა გერმანელი **ჯორჯ ბოლენდი** იყო. გაიკეთა ასი წელი და ჩოგბურთელთა სალიმპიადო პატრობაში პირველი ოლიმპიური ჩემპიონი ყველაზე ახალგაზრდა — 17 წლისა და რვა თვის — ამერიკელმა.

პირველმა ოლიმპიურმა თამაშებმა აგრძნობინა მსოფლიოს, რომ თამაშებს აღორძინების იდეა დროული ი წარმატებული იყო. კაცობრიობამ დაინახა ოლიმპიზმის იდეების სიცოცხლისუნარიანობა და საჭიროება თანამედროვე ცხოვრებისათვის.

თამაშების ორგანიზაციასა და ჩატარებაში წარმოშობილი სიძნელეების მიუხედავად, კავშირი ანტიკურ (ძველბერძნულ) ოლიმპიადებსა და აღორძინებულ თამაშებს შორის აღსდგა.

ლაშა ჯინოშვილი
გაგრძელება იქნება.
დასაწყ. „ლელო“ №2-დან

ჭიდაობა ფარდო კლანით...

პირველი გვერდიდან

მეცნიერ პირველ დღეს გათამაშდა ოთხ წონით კატეგორიაში. 55 კგ. წონით კატეგორიაში ბასლიკ **ბესიკ გოჩაშვილი** და ქუთაისელი **მურთაზ ყვესაძე** დაუპირისპირდნენ ერთმანეთს. გაიმარჯვა შიდა ქართლის წარმომადგენელმა. მესამე ადგილზე გავიდნენ **ამირან ელბაქიძე** (ცარი) და **მამუკა გურგენიძე** (ხარაგაული); 66 კგ. წონაში კი სულაც გორელებს შორის გამოვლინდა გამარჯვებული — **შალვა მუზიაშვილმა** მოუყო თანაკლასელ **ცოტნე ბარამიძეს**, ხოლო მესამე პრიზიორები გახდნენ პატა ნოზაძე (ქუთაისი) და გორგი ბალიაშვილი (ცარი). 84 კგ. წონით კატეგორიაში ადგილები ასე განაწილდა: 1. **დავით ახალმოსულიშვილი** (ფარცხი), 2. **თამაზ გელაძე** (ყაზბეგი), 3. **ლერი ქეთაშვილი** და **ლევან ქილოიანი** (ცარი). მძიმე წონაში თბილისელმა **ალექსო მოდებაძემ** საკმაოდ ადვილად მოუყო ამბროლაურელ **კობა კერესელიძეს**, მესამე ადგილზე გავიდნენ **ლაზარე მარსაგიშვილი** (თბილისი) და **აკაკი საბაშვილი** (ფარცხი). დღეს მეცნეში გათამაშდება დარჩენილ სამ წონით კატეგორიაში.

ჩემპიონატის საზეიმო გახსნაზე სიტყვით გამოვიდნენ და მონაწილეებს მიესალმნენ საქართველოს პარლამენტის დეპარტამენტის თავმჯდომარე **დავით ნამოლაღაური** და ქიდაობის ეროვნული ფედერაციის პრეზიდენტი **კახა გეწაძე**.

ცოტნე ბაძრაძე

გუშინ სამსახურებრივი მოვალეობის შესრულების დროს მოულოდნელად გარდაიცვალა გამომცემლობა „საშობაოს“ ღვაწლმოსილი მუშაკი, მაღალი ადამიანური ღირსებებით გამორჩეული პიროვნება

ბუხუტი ბეჟუაშვილი

„ლელოს“ რედაქცია ღრმა სამძიმარს უცხადებს განსვენებულის ოჯახს.

საქართველოს სპორტის ფედერაციის პრეზიდენტის, ოლიმპიური ჩემპიონის **ავთანდილ გოგოხიას** დედა

ნინო ბეჟანიშვილი

გარდაიცვალა 30 იანვარს, 14 საათზე, 89 წლის ასაკში.

გამოსვენება 31 იანვარს, 14 საათზე, მისამართი, კეკელიძის 19.

დიდების ზენიტი ანუ ჯოჯულაროგის ექო

ექო პირველი: სლავა მეტრეველი

დაბლოებით 20 წლის წინათ, ჯერ კიდევ საბჭოთა კავშირის ჩემპიონატი ფუტკეთინორებდა, თბილისში, საბჭოთა დაურეკა სლავას და „დინამოს“ სტადიონზე საკავშირო პირველობის მატჩზე ერთად წასვლა შეეთავაზებინა. დათანხმდა. სალამო ხანს, სასტუმროს შესასვლელთან შეეხვედით ერთმანეთს. სასტუმროში მისალმებად მის სახელზე საჭვი არ გამიმეწერია. ეიფორიკე, როგორც შეიძლება, ჯილოა კარისკაცებს არ სცნობოდათ მისი პიროვნება. ისინი ოთხი თუ ხუთნი იყვნენ. შესულისას მათ გაზეპირებული ფრაზით საქმი მოითხოვეს, მაგრამ **გაგრილ კაჩალინის** სახეს რომ შეხედეს, გულისხვა გაუღიმეს და ძირფას სტუმარს გზა დაუთმეს. კაჩალინსაც გაეღიმა. ერთ-ერთმა იმ ოთხ თუ ხუთთაგან აღფრთოვანებით ხელები მაღლა აღაპარა და ხმამაღალი დამაჯერებელი ტონით წარმოთქვა:

— გაგრილ დიმიტრის ძეს თქვენ ხართ ერთ-ერთი უდიდესი მწერალი მსოფლიოს უდიდეს მწერალთა შორის!

— იგი უკვართ და განუზომლად დიდ პატივს მიაგებენ ყველგან, მას ყველა სითბოთი და სიყვარულით ეკერობა — გავიფიქრე ჩემთვის და დიდ მწერალთან ერთად სასტუმროში შევედი.

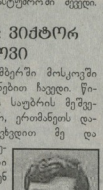

ექო მესამე: ვიქტორ ბანიკოვი

1987 წლის სექტემბერში მოსკოვში სამსახურებრივი მივლინებით ჩავედი. წინასწარი, სატელეფონო საუბრის შეგვიობით, შეთანხმებისამებრ, ერთმანეთს დათქმულ დროზე შევხვდით მე და წარსულში ცნობილი მკარე. ჩემი მეგობარი **ვიქტორ ბანიკოვი.** ჩვენ ერთად გავეგზავნეთ სამუშაოთა კავშირის ნაკრების ბაზაზე ნოვოგორსკში. მაშინ ნაკრების დიდი **ვალერი ლობანოვსკი** წერთნილად ვიქტორს მასთან საქმიანი შეხვედრა ჰქონდა.

... იქიდან დაბრუნებულმა ჩემი წინადადების რეპორტიორში შესახებ გადმეცნიერი. ვიქტორმა თავის მეგობარს დაურეკა. ისიც მალე მოვიდა. ჩვენ — სამივე სასტუმროს „რესიას“ 21-ე სართულზე განთავსებულ რესტორანში ავედით.

...ადგილები არ არის,“ — გვაუწყებდა შესასვლელთან ჩამოკიდებული აბრა. იქვე, „გამაბეზრებელ მაგიდასთან“ ორი ახალგაზრდა, ლამაზი რუსი ქალიშვილი და საშვალო ხნის მამაკაცი იხსხენენ. ჩვენ მათკენ შევტრიალდით.

მამაკაცი მომენტალურად ფეხზე წამოდგა, ჩვენს შეკითხვასა და თხოვნას ალარ დაელოდა, გვითხრა:

— ვიქტორ ბანიკოვისთვის არა თუ მარტო „რესიას“ რესტორანში, არამედ, ყველგან, ყველა რესტორანის კარი ღიაა. კეთილი იყოს თქვენი მობრძანება!

ქეთილ ჯაცს ვიქტორმა თბილად გაუღიმა და მადლობის ნიშნად ხელი ჩამოართვა. ჩვენც მადლობა გადავუხადეთ. რესტორანში შესულის შემდეგ ვიქტორის ვეუხარი:

შენ, კაცს ჯვილებურად უფარხარით და პატივს გცემენ!

ვიქტორს გაეღიმა... რესტორანში დიდხანს დაეჩრიო.

ექო მეოთხე: პელე

კოლუმბიაში, სადაც „სანტოსი“ გამოდიოდა, **„სანტოსში“** კი დიდი **პელე** თამაშობდა, ადგილობრივმა მსაჯმა თავის გამოჩენის მაზნით პელე მოედნიდან გაიძეკა (ჩვენ საკუთარი თავის უკუდავყოფადაც). გულშემატკივრები აღშფოთდნენ, სტადიონზე სრული უწესრიგობა შეიქმნა. სამჭიდ პოლიცია ჩარია. ტორსიდა მაინც ვერ დაწყნარეს, ვიდრე მოედნიდან არ გაიძეკეს... მატჩის მთავარი მსაჯი. მისი ფუნქციის შესრულება გვერდით მსაჯს დავალა. მან კი, პირველი, რაც მოიმოქმედა, ის იყო, რომ უკვე შხამმოებული და დასასვენებლად ჩამოჭდარი პელე გასახდელიდან ამოიყვანა და მატჩში ბოლომდე თამაში სთხოვა...

პელე უკუდავების ღირსია — ირწმუნებიან ბრაზილიელები. არც ცდებიან.

ექო მეხუთე: ბარინჩა

გასული საუკუნის სამოციან წლებში **გარინჩა** „ბოტაფოგოს“ შემდგენლობაში ბრაზილიის ერთ-ერთ პატარა ქალაქში ჩავიდა მორიგი მატჩის ჩასატარებლად. „ბოტაფოგოს“ **ჯიან სანდლანია** წერთნილად — გამორჩენი ფეხბურთელი და სახელოვანი ფურნალისტი. სალდანია და გარინჩა სასტუმროს ნომერში ერთად ცხოვრობენ. ორივენი ფანჯარასთან იდგნენ და ქალაქს ყოველდღიური ცხოვრების რიტმს აკვირდებოდნენ.

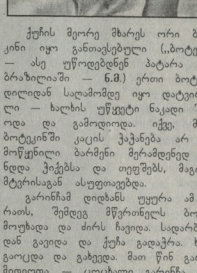

ქუჩის მეორე მხარეს ორი ბოტკინი იყო განთავსებული („ბოტკინი“ — ასე უწოდებენ ბრაზილიაში — **ნ.ბ.**) ერთი ბოტკინი დილიდან საღამომდე იყო დატვირთული — ხალხს უწესებ ნაყიდ შეღონდა და გამოდიოდა. იქვე, მეორე ბოტკინში კაცის ჯაჭანა არ იყო. მოწყენილი ბარმენი მერამდენედ წმენდა ჭიქებსა და თეფშებს, მაგიდებს მტვრისაგან ასუფთავებდა.

გარინჩამ დიდხანს უყურა ამ სურათს, შემდეგ მწერინელს ბოდიში მოუხადა და ძირს ჩავიდა. სადარბაზოდან გაიიდა და ქუჩა გადაჭრა. ხალხი გაოცდა და გაბეჭდა. მათ შორის გარინჩა მიეიოდა — ცოცხალი გარინჩა, მსოფლიოს ორგზის ჩემპიონი, მსოფლიოს ფეხბურთის ლეგენდა.

გარინჩამ ქუჩა შეუხდა გადვარა, თვალი მოავლო თაფანისმცემლებს და ხალხმრავალ ბოტკინეში არ შეეიდა. გაიარა რამდენიმე ნაბიჯი და ცარიელი ბოტკინის კარი შეალო. გაოცებულ ბარმენს ხელახლა ბოკალი გაუვარდა. დაიბნა.

გარინჩა მივიდა ბარმენთან, მოითხოვა „ცაჟაზინი“, დალია, დანახარჯი გადაიხადა, ბარმენს ბეეჭებე ხელი მოუტყაპუნა და ბოტკინიდან გავიდა.

რამდენიმე წუთის შემდეგ ბარ ხალხით გაიესო. აკანკალებულმა ბარმენმა სკამი, რომელზეც გარინჩა იჯდა, კედელზე მიამაგრა. კედელზე ჩამოკიდა ამერეთე ჰიქა, რომლითაც გარინჩამ ცოკა დალია.

... იმ დღიდან მოხუც ბარმენს უდარდელი სიცილე გარანტირებული ჰქონდა.

... ბრაზილიელებმა გარინჩას, „ხალხის სიხარული“ შეარქვეს. გარინჩას გარდაცვალების შემდეგ, მის საფლავიდან ოდნავ მოცილებით დიდხანს ჩანდა ზეით ასოებით გაკეთებული წარწერა:

„...გმადლობთ, გარინჩა იმისათვის, რომ შენ არსებობდი“...

ექო მეექვსე: ედუარდ სტრელცოვი

ლუნინეცში ერთ-ერთი უღამაზესი ადგილია მოსკოვში, ხოლო აქ განთავსებული ცენტრალური სტადიონი, ერთ-ერთი ელეგანტური სპორტული ნაგებობა მსოფლიოს სპორტულ ნაგებობათა შორის. ამ სტადიონზე არაერთი საფეხბურთო თუ სპორტული ღონისძიება მიწარსულა. 1976 წლის დასაწყისიდან მოყოლებული, 1995 წლის დასაწყისამდე (ამის შემდეგ მოსკოვში აღარ ეფუფულება). ცხრამეტი წლის განმავლობაში აქ ათეულობით საფეხბურთო მატჩის თუ სპორტის სხვადასხვა სახეობათა სპორტიული პრიპეტიების მოწმე ვყოფილვარ. უნიკალური ღუნინეცების შემოგარენი — ხეივანი. მაღალი, ცაში ატყორცნილი ხეები. მწვანე ბუჩქები, სხვადასხვა ფერის ქვა-ღორღითა და სილით მოფენილი პარკები, მოკირწყლული სკვერები.

მე ამ ადგილების ხშირი სტუმარი გახლდით წელიწადის ყოველ დროს. ამ ქალაქში ჩემი რამდენიმე ათეულობით ვიზიტის განმავლობაში, ხშირად, ხალხი ვკმაყოფილებით ხილვე ღუნინეცის ხეივანს, ვის არ ნახავდით აქ პვნსიონერებს, ვეტერან სპორტსმენებს, მომლერალს, ყოველ პარტიულ და სახელმწიფო ფუნქციონერებს, ჰაბუკებსა და ულამაზეს ქალიშვილებს და რაც მთავარია, აქ თავს იყრიდნენ დამსაბურებული, სტადიონი გულშემატკივრები. ისინი ცალ-ცალკე 15-20-კაციან ჯგუფებად განცალკევებოდნენ და ათასნაირ ამბებს ყვებოდნენ. მოცილობის ჟამს მეც ვჭით მივეშორებოდი. ხან ერთ ჯგუფთან ვიყავი, ხან მეორესთან... რას და ვის არ იხსენებდნენ, განსაკუთრებით ერთი კაცი დამამახსოვრდა. დღეს მისი სახელი და მამის სახელი აღარ მახსოვს. მაშინ კი კარგად ვიცოდი. ეს კაცი თავს **ედუარდ სტრელცოვის** მეგობრად ასაღებდა. მას სხვებიც ემოწმებოდნენ, როგორც იგი ამბობდა, ედუარდ სტრელცოვი პეროვნი (ცალკი, სადაც ედუარდ სტრელცოვი დაიბადა) მისი მეზობელი ყოფილა თურმე. ერთად იზრდებოდნენ და მეგობრობა ბოლომდე არ გაუწყვეტიათ. ეს წარმოსადგენი რუსი კაცი ათასნაირ საფეხბურთო თუ არასაფეხბურთო მომენტებს იხსენებდა, რა თქმა უნდა, უფრო მეტს ედუარდ სტრელცოვის ირგვლივ. ერთი, მის მიერ მონათხრობი, იმ მოკალთაგან, განსაკუთრებით დამამახსოვრდა.

აი, რა გეიამბო მან 1991 წლის ნოემბერში:

„ — მაშინ, როცა ეს ამბავი მოხდა, ედუარდი ჯერ კიდევ თამაშობდა „ტორპედოში“ და სპრ ნაკრებში, ფეხბურთში მერიგ დაბრუნების შემდეგ. ედუარდ სტრელცოვი დიდ ფეხბურთს 1965 წლის დასაწყისში დაუბრუნდა და ითამაშა 1970 წლამდე — **ნ.ბ.**) ერთხელ მან დამირეკა და მთხოვა წავყოლოდი ენუკოვს ერთ-პორტში მისი ახლობლის გასაცილებლად. ედუარდი საკუთარი „ვოლგით“ იყო. საქესთან თვითონ იჯდა. მისი ახლობელი მამაკაცი ავრეპორტში დატოვეთ და უკან გამოვბრუნდით. ედუარდ ჯინსის ტანსაცმელი ეცვა. მართვის მოწმობა სახლში პიკასის ჯიბეში დარჩა. ერთ-ერთი ცენტრალური ბენის რომელიღაც მონაკვეთში ავტოინსპექტორმა გაგვაჩერა. გაგვაჩერდა, სიჩქარე არ გადაუვარბებია, არც შუქფონის ზოლები გადაუკვეთია. რაც ერთად გვიკლია, პირველად ჯერ, რომ გაგვაჩერეს. ედუარდის სახელი მაშინ ქუთაისშიც ცნობილი იყო. მან მაინც ვერ ვიხსენებ ინსპექტორის გვარს, ავტოინსპექტორი მის წინ გაიშვა და ვინაობა მაინც ვერ გამოიცნო. ედუარდ მანქანიდან გადმოვიდა. არც ერთი მძღოლი მანქანიდან არ გადმოსულა, სარკვლიდან აწოდებენ საბუთებს... ის გადმოვიდა, დოკუმენტები ავტოინსპექტორს მიაწოდა. ახალგაზრდა ბიჭი იყო, უწვრილი. მან ედუარდ ვერ იცნო. იჭვებ ფეხბურთის მატჩი არც ტელევიზორში და არც სტადიონზე ენახა. ასეთებიც. მართალია, ედუარდ ენუკოვს მანც ხომ არიან? დოკუმენტებს ირიბად შეხედა და მარჯვნივ მოწმობა მოიითხოვა.

ედუარდმა ცოტა დაბნეულად აუხსნა...

— სად მუშაობ? — უკადგილოდ ჰკითხა მილიციელმა.

— არ ვმუშაობ, ვიმაშაობ — ღიმილით უპასუხა ედუარდმა.

— რას თამაშობ?

— ფეხბურთის!

— ფეხბურთის თამაშობ? ერთბაშად შენც სტრელცოვისნაირად არ თამაშობდე...

— ირონიულად ჩაილაპარაკა ავტონისპექტორმა.

— სტრელცოვისნაირად დიახ, რომ ვთამაშობ, უკეთესად კი ნამდვილად ვერ ვაგრისხებ — ღიმილით უთხრა ედუარდმა.

— ერთი ამ თვითმარქვას დამიხედეთ, — ხმაში გაბრაზება შეეპარა მილიციელს, — მართვის მოწმობის უქონლობის გამო სასჯელი გელით, — თქვა მან და ავტოინსპექტორთა ჯიხურისაკენ გაწერა. ედუარდ გაჰყვა. მე მანქანიდან გადმოვედი და მათ კვალს გავყევი. ჯიხურიდან უცბად ეიღა მილიციის კაპიტანი გამოვარდა, — ძიერრფასო ედუარდო, — დაიძახა და მას გადაეხვია. სტრელცოვი უხერხულად შეიშმუშნა. კაპიტნის საქციელს სხეებმაც მიბაძეს. ედეკი კინალამ მოფერებით დაახრჩეს.

— ეს ვინ გაიჩინე, შე ყკეტო! — ღიმილით შეეკრიალა კაპიტანს ავტონისპექტორი. იგი გაშეშებული იდგა. საბუზე ფერი აღარ ედო. მიხედა ვინც გაიჩინა.

— ეს რა კარგი დღე გამითენდა, — ხმამაღლა თქვა მან. მე თქვენი თაყვანისმცემელი ვარ. „ტორპედოს“ არე ერთი თამაში არ გამიცდენია, არც სტადიონზე. არც ტელევიზორით. ახლოკი არ მინახიხარი, ამიტომაც ვერ გიცანით, — წარმოთქვა დაბნეულმა, — დღეს კი ასე ახლოს პირველად გხედავთ და ედეკს გადავხვევი. მაპატიეთ... ლუღლუებდა იგი. მალე გაგიჭვეს.

ის ბიჭი შემდეგ ხშირად ურეკავდა ედუარდს, დღესაც ურეკავს, ედუარდის დაბადების დღეც არასოდეს დავიწყებია. ერთი-ორკერ ედუარდთან და კიდევ ორ ჩვენ მეგობართან ერთად დაგვპატიჟა და „ასი გრამი“ დავლიეთ კიდეც.

როცა ედუარდ სტრელცოვი გარდაიცვალა, დაკრძალვის დღეს მილიციელის ფორმით მოვიდა, აღბათ, რომ გვეცნო იმატომ; გული დაიტოსა მივცალებული.

... „ედუარდ სტრელცოვი ყველა დროის უდიდესი რუსი ფეხბურთელი იყო“. — შეეფალა აცხადებს მისი თანამემამულეები.

შეეფალი და კატეგორიული ვიქნები მეც:

— ნამდვილად ასეა.

ნუგზარ მგელაძნიშვილი
საქართველოს ჟურნალისტთა შეფდარეცის წევრი. ქ. ქუთაისი.

იქო ასეთი შემთხვევა

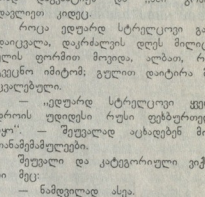

ერთ-ერთმა უცრანეულმა გაზეთმა 1997 წელს გაავრცელა ცნობა იმის თაობაზე, რომ კიევის „დინამოს“ ფეხბურთელი ანდრეი შევჩენკო „მილანში“ ამპრებდა გადასვლას. კიეველმა კლუბის პრეზიდენტმა, ცნობილმა საფეხბურთო ფუნქციონერმა სურკისმა გავრცელებული ინფორმაციაც სიცრუედ ჩათვალა და სარჩელი შეიტანა სასამართლოში. სურკისმა პრეცედენი მოიგო, რითაც სპორტული გამოცემა გაცოტრდა. შევჩენკომ კი, როგორც იცით, მოგვიანებით მაინც ჩაიცვა „მილანის“ მაისური.

იქნებ ელიტლიგა გავხდეთ?..

სხვადასხვა ქვეყანაში, მოგეხსენებათ, საფეხბურთო ჩემპიონატების ლიგებს თავ-თავისი სახელები აქვთ. საბჭოთა კავშირის დროს იყო: „ა“ კლასი და „ბ“ კლასი, შემდეგ უმაღლესი ლიგა და „ა“ ლიგა, დღეს ინგლისში „პრემიერლიგაა“, გერმანიაში „ბუნდესლიგა“ და „ობერლიგა“, იტალიაში — სერია „ა“, ესპანეთში „პრიმერადივიზიონი“ და ა.შ. თითოეულ ამ სახელწოდებაში არის ჩადებული გარკვეული სპეციფიკა, ლაზათი და ორიგინალობა. ეფიქრობ, არ იქნებოდა ცუდი, თუ ჩვენს ჩემპიონატსაც რაღაც ასეთივე, ჩვენეული სახელი ეწოდებოდა. ჩვენი აზრით ეს სახელწოდება უნდა იყოს არა ეროვნული, არამედ საერთაშორისო სტანდარტების შესატყვისი.

გთავაზობთ ასეთ იდეას: **საქართველოს საფეხბურთო ჩემპიონატს ეწოდოს ელიტარული ლიგა, ანუ შემოკლებით „ელიტლიგა“.**

დიდი სიამოვნებით მოვისმენთ სპეციალისტთა და ჟურნალისტთა აზრს ამ საკითხზე, მათ შორის, სხვა, ახალ წინადადებებსაც.

ომაზ ჩხეიძე.

ფუტბოლის ფუტბოლი

ფუტბოლერს ფუტ ჯგუფი ერგო

არ შეეცდებით თუ ვიტყვით, რომ 2008 წლის ევროპის ჩემპიონატის შესარჩევი ერთი რეგიონიდანი და ექსი შეიდენილი ჯგუფიდან ჩვენი B ჯგუფი ყველაზე ძლიერია. ქართველთა ეროვნულ გუნდს მეტოქედ მოიპოვოთა და ევროპის ჩემპიონები, წლევანდელი, გერმანიაში გასამართი მსოფლიოს ჩემპიონატის ფინალური ეტაპის სამი მონაწილე არგუნა ბედმა. ძველი ნაცნობები — იტალია, უკრაინა, ლიტვა, სრულიად უცნობი — საფრანგეთი, შოტლანდია, ფარერები. ორი გრანდი, კერძო სლავები და ბალტიელები, მაძაცი სკოტები მეცხეურობით განთქმული ჯუნეულის მცხოვრებნი. ფაქტია, დიდი საფეხბერთო ბრძოლების გადატანა მოუწევს საქართველოს ეროვნულ ნაკრებს, მწერთნელთა გერმანულ შტაბს და ქომაგებს, რომელთაც წლეულს, სექტემბრიდან, მოსცვნება დაეკარგებათ, გული და პეელი აუჭკრდებათ და იქნებ ინებოს განგებამ და ჩვენც, ყველამ ერთად სანუკვარ შედეგს, გამარჯვების მოვლწიოთ. ამისთვის, მთავარია, ერთად დავდგეთ, თამამად გადავშალოთ ქართული ფეხბურთის ისტორიის ახალი ფურცელი. წუქწუნის და მარჩიელობის დრო აღარ არის. შეეიდგეთ საქმეს, გრძელი და ბნელად სავალი გზა დაეულიცოთ ჩვენს ბიჭებს. საქართველოს ეროვნული ნაკრები ოფიციალურ საერთაშორისო ტურნირებში პირველად შეხვდება ევროკლასების სავსე ევროპის ორგზის და მსოფლიოს ჩემპიონის საორანგეთის ნაკრებს, პირველად შეეჯარინება შოტლანდიელებს და ფარერელებს. იტალიელები, უკრაინელები და ლიტველები ძველი დოსტები, მეტოქე-მეგობრები არიან. ქართული ეროვნული გუნდის ისტორია ხომ ლიტვასთან ამხანაგური მატჩით დაიწყო. 1990 წლიდან შარშანდღემდე ლიტველებს ქართველები ხუთჯერ შეხვდნენ, სამი მოგება, თითო-თითო ფრე და წაგება. ყველაზე მეტჯერ, ექვსჯერ ვთამაშობთ უკრაინელებს, ოთხჯერ დავბარცხდით და ორჯერ ფრედ ვითამაშეთ, ეს იყო 1998-2005 წლებში, უარყოფითი ბალანსი გვაქვს იტალიელებთანაც, 1996 წლიდან 2001 წლის ჩათვლით. „სკუდარა ადერას“ ოთხჯერ დაუპპირისპირდით, სამჯერ წაგვეთ, ერთხელ ფრე მივიღეთ. თუმცა, ეს იყო წარსულში, რა იქნება მომავალში? ენახოთ. ბერთი მრგვალია და ვისი მიმპოლუტებით გაგორდება, არავინ იცის.

შესაბამისი რეაქცია ჰქონდათ ჩვენს მეტოქეთა წარმომადგენლებს. ყველას კარგად მოგხსენებს საყოთაო შესაღლებლობასა და შანსის ამბავი.

რაიმონ დომენეკი (საფრანგეთი): „რთული ჯგუფია და თუ გსურს გამარჯვება, მაჭიმალურად უნდა გამოეყენოთ ჩვენი კოზირები. ახლა მთლიანად მსოფლიო ჩემპიონატის სამზადისზე ვარ გადართული, მონდიალის შემდეგ მეტოქეებს დეტალურად შევისწავლით“.

მარჩელო ლიპი (იტალია): „ძლიერმა და კარგმა წეწყებმა მოიყარეს თავი, სერიოზული ჯგუფია. მაგრამ ახლა, მხოლოდ, მსოფლიოს ჩემპიონატზე ვფიქრობ“.

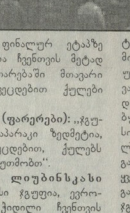

ოლეგ ბლოხინი (უკრაინა): „ოღ ჯგუფში არასოდეს ვკოთამაშია, მაგრამ მიზანი უცილოდ ჩვენ ვართ. ჩვენ არავინ გვეშინია“.

უოლტერ სმიტი (შოტლანდია): „ძალიან რთული ჯგუფია, ფავორიტი ის სამი გუნდია, რომლებიც მსოფლიოს ჩემპიონატის ფინალურ ეტაპზე ითამაშებენ. წილისყრა ჩვენთვის მეტად მკაცრია. ასეთ ვითარებაში მთავარი კარგი სტარტია, ვეცდებით ქულები აღარ გავანაწიოთ“.

მარინ ოლსენი (ფარერები): „ჯგუფის სიძლიერეზე ლაპარაკი ზედმეტია, თუმცა, ჩვენსას ვეცდებით, ქულებს იოლად არავის დავუთმობთ“.

ალექსანდრს ლიუბინსკანი (ლატვია): „უძლიერესი ჯგუფია, ვერაპყე გრანდებთან ქიდით ჩვენთვის დიდი სკოლაა, რაც ნაკრებისთვის დამატებითი სტიმულია“.

რას ფიქრობენ ქართველები

ნოდარ ახალკაცი (სფფ-ს პრეზიდენტი): „ძალიან სიმტკიცეო და ძლიერი ჯგუფია, რაც ჩვენთვის უდიდესი გამოწვევაა. თითოეულ ფეხბურთელს შანსი ეძლევა საყოთარი შესაძლებლობები სრულად გამოავლინოს. საერთო ჯამში კმაყოფილი ვარ და იმედიანად ვართ განწყობილნი“.

უჩა უგულავა (სფფ-ს გენერალური მდივანი): „შეიძლებოდა უფრო იოლი ჯგუფიც ყოფილიყო, მაგრამ ყველასთან შესაძლებელია თამაში. მიზანი უცილერად რჩება, ევროპის ჩემპიონატის ფინალურ ეტაპზე გასვლა, რაგორც სპორტული, ისე ფინანსური თვალსაზრისით, კარგი ჯგუფია. ფავორიტები არიან, მაგრამ ქულებს ყველა დაკარგავს“.

კლაუს ტოპმოელი (საქართველოს ეროვნული ნაკრების მთავარი მწერთნელი): „საკმაოდ საინტერესო ჯგუფია. მოუთმენლად ველი იტალიასთან და საორანგეთთან თამაშს. საკმაოდ ძლიერი ნაკრებები ჰყავთ უკრაინელებს და შოტლანდიელებს. თუ გვსურს რაიმეს მიღწევა, მუდმივად მობილიზებულები უნდა ვიყოთ. ქომაგებს ვთხოვ, მხარი დაგვიჭირეთ მხარი, მოდით სტადიონზე. თქვენი შეძახილები გამხნევებუთლა ფეხბურთელებმა ეი მინდორზე სისხლის უკანასკნელ წვეთამდე იბრძოლონ, რაც ჩვენს შანსებს ძალიან გაზრდის. მთავარია არ შეგვშინდეს. ყველა ჯგუფს ხვეს სისუსტეები და მათ გამოყენებას უნდა ვეცადოთ. ასეთი ჯგუფიდან გასვლა ძალიან რთულია, მაგრამ შეუძლებელი არაფერია. გასვლის შანსს ნუ გამორიცხავთ, ყველაფერი შეიძლება მოხდეს. ჩვენს ნაკრებთან ოღ მატჩებს ნურავინ ელის“.

როგორც ვხედავთ, ქართველებიც და მეტოქეებიც ბალანსირებულ განწყობილებას ავლენენ. ჯგუფის ფავორიტებად ყველა ფიქრობს ფრანგებს, მეორენი დღევანდელი პრობლემებით ცხოვრობენ ყველას ეტყობა, საკუთარი ძალის ფასწიანი კარგად რომ იცის და მაზედასხუულადაც იმოქმედებენ. ჩვენც ჩვენსას უნდა ვეცადოთ და იმედიანად საბრძოლო განწყობა შევინარჩუნოთ ეტაპის ბოლომდე შევინარჩუნოთ.

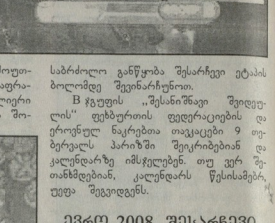

ჩვენ ვიცით, რომ ჩვენ ვართ საუკეთესო ფორმაში,

საზოგადოების ფეხბურთის ამბები

ვინ შეაჩერებს „ბარსელონას“?

გასულ შაბათ-კვირას გამართა ევროპის ქვეყნების ჩempionატების პირველი ტურის შეხვედრები.

ესპანეთის პრიმერადივიზიონის 21-ე ტურში მორიგი გამარჯვება მოიპოვა „ბარსელონამ“, რომელმაც სტუმრად არავითარი შანსი არ დაუტოვა „მალიორკას“ — 3-0. ორი ბურთი მესიმ გაიტანა, ერთი — ეთოსმ.

ამ შეხვედრაში „ბარსელონა“ შემდეგი შემადგენლობით თამაშობდა: ვიქნილსონი, ბარგუსი, პუიოლი, ოლეგერი (ბაჩი, 83), სილვინიო, დეკუ, ჟინოლი, ეთო, ბამელი (ინიესტა, 54), რონალდინიო, ლარსონი (მესი, 73).

„ვალენსია“ საკუთარ მოედანზე დაბრკოლებას გადაეყრა „სარაგოსასთან“ შეხვედრაში. მატჩის დამთავრებამდე 10 წუთით ადრე მასპინძლები 0-2 აგებდნენ და მხოლოდ ბოლო წუთებში შეძლეს კლუვერტის და ამბარის ორი ბურთის გატანა „სარაგოსას“ კარში. შეხვედრა ფრედ 2-2 დასრულდა.

„ვალენსია“: კასილიასი, ღუბი მიგელი, მორატი, ნავარო, ამბარი, ალბელდა, ვარეელო, ბარახა, რუფეტი (ალუეტერო, 75), რაგუერო (მოსტა, 74), ვიელა.

„სარაგოსა“: ჯალეხიოელის წმინდა „რვალი“, რომელმაც დაბადების შეხვედრაში 2-1 ძლია სტუმრად ჟღერალი“, ანგარიში რიბინიმ გახსნა 19-ე წუთზე, მარცხენა, ტაიმის მიწურულს ლუკმენ წონასწორობა აღადგინა, მაგრამ 57-ე წუთზე სისინიომ გამარჯვების ბურთი გაიტანა „სიტყვა“ კარში.

„არვალო“: კასილიასი, რობერტო კარლოსი, სისინიო (დიოგო, 81), ელგერა, სერხიო, ბეკჰემი, გრავეზენი, (ვიდალური, 45), ბატისტა (ვასანო, 71), ზიდანი, რონალდო, გუტი.

სხვა შეხვედრები: „სევილია“ — „ვილარეალი“ — 2-1, „რასინგი“ — „ბეტისი“ 0-2, „ესპანიოლი“ — „მალაგა“ 3-1, „ლაზიო“ — „რეალ სოსიედადი“ 3-1, „ვალისი“ — „რასინგი“ 1-1, „ბილბაო“ — „ხეტაფე“ 1-0, „ატლეტიკო“ — „ალმორადი“ 3-2.

საუროსნო ცხრილის პირველი ხუთეული:

„ბარსელონა“	21	16	4	1	52-16	52
„ვალენსია“	21	11	7	3	32-19	40
„რეალი“	21	12	3	6	36-22	39
„რასინგი“	21	12	3	6	27-23	39
„სევილია“	21	10	5	6	27-20	35

იტალიის სერია „ა“-ს 22-ე ტურში კახა კალაძის „მილანმა“ ვერ შეძლო საკუთარ მოედანზე „სამდორიას“ დამარცხება — 1-1. არადა, მასპინძლები შეეჭეხნენ მიერ ზუსტად შესრულებული თერთმეტმეტრიანით დაწინაურებენ, თუმცა ტაიმის მიწურულს გასტარდმა აღადგინა წონასწორობა. შერე ნახევარში მასპინძლები ფლობდნენ უპირატესობას, მაგრამ მეტი ბურთის გატანა ვერაო მოახერხეს.

„მილანი“: დიდა, კალაძე, ნესტა, სტამი, გატუზო (ავუე, 75), პირლო, შევჩენკო, კაკა, სერეზინი (ინზეყვაჯი, 85), ინზაგი (ჯილარდინო, 65), შევჩენკო.

ტურინის „იუვენტუსმა“ სტუმრად 3-1 ძლია „პალერმოს“. მასპინძელთა კარში სამივე ბურთი ტრეზეგემ გაიტანა.

„იუვენტუსი“: ბუფონი, ზანაგარო, ტუდინი, ბუონო, კამორანეზი (მუტუ, 73), ემერსონი, ნედვედი, ვიეირა, ძამბროტა, ტრეზეგე (იბრაჰიმოვიჩი, 69), დელ პიერო (სალიატა, 83).

წარმატებით თამაშობს „რომა“, რომელმაც ამჯერად საკუთარ მოედანზე „ლეჩორნის“ გაანადგურა — 3-0. ორი ბურთი ფრანჩესკო ტოტიმ გაიტანა, ერთიც — ტაქინმ.

„რომა“: ფონი, ბოვო, კუფურე, მასინი (ტომაზი, 75), მექჰენი, პანუჩი, აკინლი (დაკური, 66), დე როსი, ტაქინი, პეროტა, ტოტი (ალეგრესი, 85).

მოიგო „ინტერმაც“, აშკერად სტუმრად „ლეჩესთან“ — 2-0. ბურთები ზედვე და სტანკოვიჩმა გაიტანეს.

„ინტერი“: სესარი, კორდობა, ფაკინეტი (ფერნანო, 45), სამუელი, ანჯონისი, ზანეტი (ვიეი ბონაფაცინი, 79), სტანკოვიჩი, ზეროსი, ადრიანო, კრუზი.

სხვა შეხვედრები: „ბესინა“ — „ლეჩარი“ 1-0, „ტრევიზო“ — „ლაციო“ 0-1, „პრიოლი“ — „პარმა“ 1-2, „უდინეზე“ — „ფიორენტინა“ 0-0, „ლივორნო“ — „რეჯინა“ 4-0, „პალერმო“ — „სიენა“ 1-3.

„იუვენტუსი	22	19	2	1	47-13	59
„ინტერი“	22	16	3	3	45-16	51
„მილანი“	22	15	2	5	48-23	47
„ფიორენტინა“	22	13	5	4	38-22	44
„რომა“	22	11	6	5	39-22	39

საფრანგეთის ჩემპიონატის 24-ე ტურში უნდა შემდგარიყო ცენტრალური შეხვედრა „მონაკოსა“ და „ლიონს“ შორის, მაგრამ გადაიდო, ისევე როგორც „სენტ-ეტიენი“ — „ნიცას“, „ბასტიი“ — „ტურსა“ და „სტრასბური“ — „ბორდოს“. მინიმალური ანგარიშით 1-0 ძლია „ლილს“. ეს ერთადერთი ბურთი თერთმეტმეტრიანით გაიტანა ლასლაზმა.

სხვა მატჩები: „ლილი“ — „მეცი“ 3-1, „მარსელი“ — „სოშო“ 0-0, „ნანსი“ — „ანაჟი“ 0-0, „ლე მანი“ — „ტულუზა“ 1-1, „ოსერი“ — „რენი“ 2-0.

„ლიონი“	23	16	6	1	39-15	54
„ბორდო“	24	12	9	3	22-12	45
„ოსერი“	24	13	3	8	32-24	42
„ლილი“	24	11	7	6	34-17	40
„ნიცა“	23	11	4	8	28-22	37

განახლდა **გერმანიის ბუნდესლიგის** ჩემპიონატი. მიუნხენის „ბაიერნმა“ სტუმრად 3-1 ძლია „მონხენგლადბახს“. გამარჯვებელთაგან ორი ბურთი მაკიმ გაიტანა, ერთი — ბალაკმა.

„ბაიერნი“: კანი, ისმაელი, ლუსიო, სანიონი, ლუზარაზეტიგალისი, ბალაკი, შვაინშტაიგერი (სალიხამჩიჩი, 54), „ჰამბურგი“ 2-1, „ლევერკუზენი“ — „ინტრახტი“ 2-1, „ჰერტა“ — „ვ ანრური“ 1-1.

საბურნირო ცხრილის პირველი ხუთეული.

„ბაიერნი“	18	15	2	1	38-13	47
„ვერდერი“	18	12	3	3	47-21	39
„ჰამბურგი“	18	11	5	2	29-11	38
„შალკე“	18	9	7	2	22-12	34
„ჰერტა“	18	7	6	5	28-25	27

გაიმართა **ინგლისის თასის გათამაშების** მორიგი ეტაპის შეხვედრები. „მანჩესტერ იუნაიტედმა“ სტუმრად 3-0 გაანადგურა „ეკეტზე“, ხოლო „ლივერპულმა“ 2-1 დაამარცხა „პორტსმუთი“.

სხვა შეხვედრები: „ჩელტენჰემი“ — „ნიუკასლი“ 0-2, „ასტონ ვილა“ — „პორტ ვალე“ 3-1, „პრესტონი“ — „ტოტენჰემი“ 1-1, „ბრენტფორდი“ — „სანდერლენდი“ 2-1, „რედინგი“ — „ბორმინგემი“ 1-1, „მანჩესტერ სიტი“ — „უოტფორდი“ 1-0, „სტოკ სიტი“ — „უოლსოლი“ 2-1, „ულვერჰემპტონი“ — „დერბი“ 3-1, „ევერტონი“ — „ჩელსი“ 1-1, „ვესტ ჰემი“ — „ბლეკბერნი“ 4-2, „ჭოტნორი“ — „მიდლსბრო“ 1-1, „ლუტონი“ — „საუთჰემპტონი“ 0-1, „ჩარლტონი“ — „ლიტონი“ 2-1, „ბოლტონი“ — „არსენალი“ 1-0.

ინგლისის პრემიერლიგის მორიგი ტურის შეხვედრები დღეს და ხვალ გაიმართება. ერთმანეთს ხვდებიან: „პორტსმუთი“ — „ბოლტონი“, „მანჩესტერ სიტი“ — „ნიუკასლი“, „ასტონ ვილა“ — „ჩელსი“, „ლივერპული“ — „ბირმინგემი“, „არსენალი“ — „ვესტ ჰემი“, „ბლეკბერნი“ — „მანჩესტერ იუნაიტედი“, „სანდერლენდი“ — „მიდლსბრო“, „უიგანი“ — „ევერტონი“, „უოტფორდი“ — „ტოტენჰემი“, „ჩარლტონი“ — „ვესტ ბრომვიჩი“.

პოლანდიის ჩემპიონატის მორიგ ტურში „ალმაარმა“ სტუმრად 4-1 ძლია „როდას“. შოთა არველაძემ „ჰეთ-თრიკი“ შეარისხა.

სხვა შეხვედრები: „ტელსტარი“ — „ჩიმეგენი“ 2-2, „როზენდალი“ — „ჰ ეერენვენი“ 0-2, „სპარტა“ — „ტვენტე“ 1-0, „დენ ჰააგი“ — „ჰკ“ 0-2, „ვაალვიკი“ — „ფიტესი“ 0-1, „გრონინგენი“ — „ბრედა“ 3-2, „იაჯხი“ — „უტრეხტი“ 1-4, „ჰერაკლესი“ — „ფეინოორდი“ 0-4.

სატურნირო ცხრილში პირველ ადგილზე კვლავ ჰკ „ენსქხეიდეა“, რომელსაც 51 ქულა აქვს. მას 3-3 ქულით ჩამორჩებიან „ფეინოორდი“ და „ალმაარი“.

ლეგენდა... „ერის ბომბარდირი“

მოახლოვდა ევროპის ჩემპიონთა ლიგის ფაზეი-ოფის თამაშები. მიუნხენის „ბაიერნის“ გულშემატკივრები ოცნებობენ 2001 წელს მიღწეული წარმატების გამეორებაზე, — მაშინ „ბაიერნმა“ ევროპის ყველაზე პრესტიჟული საფეხბურთო ტურნირი მოიგო. მიუნხენელთა მთავარი საზრუნავი თავდაცვაა. საქმე ის არის, რომ ბოლო პერიოდში არასტაბილურად თამაშობს რიო მაკაი. შეძლებს თუ არა ეს ფეხბურთელი ჩემპიონთა ლიგის უმნიშვნელოვანეს შეხვედრებში მეტოქეთა კარის დაცვაში, ეს ცოტა ხანში გამოჩნდება. ბევრი ფიქრობს, რომ მიუნხენის „ბაიერნი“ იმ შემთხვევაში მოაღწევს წარმატებას, თუ ამ გუნდს ეყოლება ისეთი მოთამაშე, როგორიც თავის დროზე გერდ მიულერი იყო.

გერმანიაში მიულერის „ერის ბომბარდირს“ ეძახდნენ, მან გერმანიის ჩემპიონატში 427 შეხვედრა ჩაატარა და 365 ბურთი გაიტანა მეტოქეთა კარში. გარდა ამისა, 68 შეხვედრაში დაიცვა ქუქნის ნაკრების ღირსება და 62-ჯერ გამოარჩინა თავი. აქედან 14 ბურთი მსოფლიო ჩემპიონატების ფინალურ ეტაპებზე გაიტანა. სწორედ, მიულერის მიერ გატანილმა ბურთებმა მოუტანეს მიუნხენის „ბაიერს“ პირველი დიდება ევროპულ არენაზე. ეს მოვლენები, სხვა ლეგენდარული გერმანელი ფეხბურთელის, მიულერის ყოფილი თანაგუნდელის ფრანც ბეკენბაუერის სიტყვებს: „ვერც მიულერი რომ არ ყოფილიყო, ჩვენ დღესაც ხის ჯოხში ვიცხრებოდით“.

მიულერს თავის ცხოვრებაში იმდენი ჭილდოები და მედლები აქვს მიღებული, რომ თავისუფლად შეძლებდა დიდი მუზეუმის აშენებას. ახლაც ბერლის ოლეკანია კიდევ ერთი ჭილდოთი შეიქსო — მან ევროპული ფეხბურთის განვითარებაში გაწეული წვლილისათვის მიიღო სპეციალური პრიზი.

„მოზარალი ვარ, რომ წლად მზად ასეთი ჭილდო. მე ხომ დიდი ხნის განმავლობაში ვთამაშობდი ფეხბურთის და ძალიან ბევრს მივალწიე ჩემი კარიერით კმაყოფილი ვარ. მე ვამაყობ ჩემი კოლეკციით“, — ამბობს ლეგენდარული ფეხბურთელი.

დღეს 60 წლის მიულერი ჯერჯერობით ტრიბუნებიდან აღევნებს თვალს მიუნხენის „ბაიერნის“ საშინაო თამაშებს და ამით დიდ სიამოვნებას ღებულობს. მას დღესაც ახლო დამოკიდებულება აქვს „ბაიერნის“ პრეზიდენტთან ფრანც ბეკენბაუერთან, აგრეთვე კარლ ჰაინც რუმენიგესთან და გერჰარდ მენგჯერ ული სონნესთან.

1992 წელს მიულერმა მოთამაშის კარიერა დაამთავრა ფლორიდაში და მაშინვე დაბარებდა გერმანიაში. ის ახლა მიუხხენელთა ახალგაზრდული კლუბის წევრობით მუშაობს. ადამიანი, რომელმაც 1974 — 1976 წლებში ზედიზედ სამჯერ მოაპოვებინა „ბაიერნს“ ევროპის კუბოები ჩემპიონთა თასი, ახლა სიამოვნებით შეიძიებია

შვერას

NBA

ნბა

ლებრონ ჯეიმსის 44 ქულა

ნბა-ს რეგულარული ჩემპიონატის მორიგი შეხვედრები გაიმართა.

ზაზა ფაჩულიას „ატლანტა“ 99:111 დამარცხდა „ჩიკაგოსთან“. ატლანტელებს ვერ უშველეს ჯო ჯონსონმა და ჭარიელმა ფორვარდმა, რომლებმაც შესაბამისად 40 და 13 ქულა მოაგროვეს. გარდა ამისა, ფაჩულიამ 9-ჯერ მოხსნა ბურთი ფარიდან.

შაბათს გამართული სხვა შეხვედრები: „კანზას-ქალაქი“ — „ბრლოტა“ 107:97, „ფილადელფია“ — „ნიუ-იორკი“ 91:76, „მემფისი“ — „ნიუ-ორლეანი“ — 86:95, „დალასი“ — „იუტა“ 103:89, „სიეტლი“ — „ნიუ-ჯერსი“ 113:104, „გოლდენ სტეიტი“ — „პორტლენდი“ 98:83, „ლოს-ანჯელესი“ — „დენვერი“ 112:79.

გუშინ „დეტროიტმა“ 102:93 დაამარცხა „ლეიკერსი“. ამ უკანასკნელს ვერ უშველა კობი ბრაიანტის შეფეთხინმა თამაშმა, რომელმაც 39 ქულა მოაგროვა. „ქლივლენდმა“ „ფინიქსს“ უმასპინძლა და მეტოქე 113:106 დაამარცხა, მასპინძლთა რიგებში ბრწყინავდა ლებრონ ჯეიმსი, რომელმაც 44 ქულა შეაცინა „ლეიქერსს“ და 11-ჯერ მოხსნა ბურთი ფარიდან.

გუშინდელი სხვა შეხვედრები: „ბილუოკი“ — „ბოსტონი“ 83:79, „ჰიუსტონი“ — „მაიამი“ 95:101, „ორლენდო“ — „ფილადელფია“ 81-89, „ტორონტო“ — „საკრამენტო“ 124:123, „სან-ანტონიო“ — „მინესოტა“ 102:88.

აღმოსავლეთ კონფერენციაში ლიდერობს „დეტროიტი“, რომელსაც 41 ჩატარებულ შეხვედრაში 36 გამარჯვება აქვს მოპოვებული. 26 მოგებით (43 თამაშიდან) მეორე ადგილზეა „მაიამი“.

რაც შეეხება ზაზა ფაჩულიას „ატლანტას“, ეს გუნდი 12 გამარჯვებით ბოლოწინა ადგილზე იმყოფება.

დასავლეთ კონფერენციაში „სან-ანტონიო“ ლიდერობს 33 მოპოვებული გამარჯვებით. 32 მოგებაა „დალასის“ აქტივში.

ტშრნირი ორისათვის

ევროპის პოლონეთის ქალაქ ვეიკ-ან-ზეეში დასრულდა საჭადრაკო სუპერტურნირი, რომელშიც ყველაზე მეტი — 9-9 ქულა მოაგროვეს ფიდეს მოკმედმა მსოფლიო ჩემპიონმა ვესელინ ტოპალოვმა და ინდოელმა ვიშვანათან ანანდმა. სწორედ მათ გაიყვეს პირველ-მეორე ადგილები. შესაბამისად მაიკლ ადამსმა და ვასილი ივანჩუკმა.

შეგახსენებთ, რომ სულ ტურნირში 14 დიდოსტატი ასპარეზობდა.

ღვინის სმის დროა ამაღლებისათვის

ქალთა შორის ავსტრალიის ღია ამელი მორტიმერ მოიგო. მან ფინალში ჟიულიეტ ენენ-არდენს, მეორე სტეპზე 2:0 იგებდა, მაგრამ ენენ-არდენმა ტრავმის გამო თამაშის გაგრძელებაზე უარი განაცხადა.

— სამწუხაროა, რომ ენენ-არდენმა ბოლომდე ვერ ითამაშა, საბოლოო ჯამში მაინც ქმაყოფილი ვარ მთავარი პრიზის მოგებით, — თქვა ამელი მორტიმერ. „ეგზეკასთვის“ მიცემულ ინტერვიუში.

◆ არ იცოდით, რომ მეტოქე თავს ცუდად გრძნობდა?

— არა, მე სერიოზული ბრძოლისათვის ვიყავი განწყობილი. სმარალე გითხრათ, სულ ერთი იყო ჩემთვის, თუ როგორ გრძნობდა თავს ჩემი მეტოქე.

◆ ქმაყოფილი ხართ საკუთარი თამაშით?

— პირველ სეტში ყველაფერი გამოგვიდა, ამიტომ თამაშის ხარისხით მართლაც ქმაყოფილი დავრჩი.

◆ სხვა კონკურენტებმაც ვერ გაგიწიეს დიდისუფლი წინააღმდეგობა?

— შეიძლება, ასეც არის; ასე მაგალითად, იოლად ჩამოვშორე კარიჩკი, კიმ კლაისტერსის დამარცხება ცოტათი გამიჭირდა.

◆ რას გრძნობდით, როცა უკვე ტურნირის გამარჯვებული, ყორეზე, ბადეს მიუახლოვდით?

— ჯერ მინდოდა გამეგო, მართლა წყვეტდა თუ არა ბრძოლას ჟიულიეტ ენენ-არდენი. როცა მან მითხრა, რომ თამაშის გაგრძელება აღარ შეეძლო, მაშინღა მივხვდი, რომ ბრძოლა ჩემპიონობისათვის უკვე დასრულებული იყო. გამარჯვებით გამოწეული სიხარული უფრო დიდი იქნებოდა, შეხვდრა ბოლომდე რომ დასრულებულიყო.

◆ ავსტრალიაში ბრწყინვალე თამაში აჩვენეთ. თქვით თუ არა, რომ სხვა ტურნირებშიც ასეთ დონეზე გითამაშიათ?

— არა ავსტრალიის ღია პირველობაზე დამაჯერებლად ვიასპარეზეთ. სხვა ტურნირებშიც კარგად მითამაშია, მაგრამ სიღნეგში გამარჯვების ძალზე მჭირდა.

◆ წელს კიდევ გეგმავთ „დიდი სლემის“ ტურნირის მოგებას?

— ეს მომდევნო ეტაპი იქნება (იცინის) მინდა აღნიშნო, რომ ცხოვრებაში მთავარ მიზანს უკვე მივაღწიე — პირველად მოვიგე „დიდი სლემის“ ტურნირი — ავსტრალიის ღია პირველობა. ეს უკვე ბევრს ნიშნავს.

◆ როგორ აღნიშნეთ წარმატება?

— სამი წლის წინათ ძალიან კარგი ღონე ვიყავი. მაშინ ჩემს თავს დავუდე პირობა, რომ თოლე ღონის გაჯანსაღი „დიდი სლემის“ ტურნირზე პირველი ტრიუმფის შემთხვევაში იმ ბოთლს გახსნა მოუწია...

დევენპორტი ჩამოძვეითა

გუშინ ეტა-ჰ და ატა-ჰ გამოაქვეყნეს ჩოგბურთელთა მორიგი რეიტინგები. ქალთა შორის ამერიკელი ლინდსეი დევენპორტი პირველიდან მესამე ადგილზე ჩამოქვეითდა. მას 3013 ქულა აქვს. 3478 ქულით პირველ ადგილზე მდგარეთ კიმ კლაისტერსი, რომელიც 101 ქულით უსწრებს მეორე ადგილზე მყოფ ფრანგ ამელი მორეს-მოგლესთან. ვაჟთა შორის მიმდინარე საჩემპიონო რბოლაში პირველ ადგილზეა როჯე ფედერერი 250 ქულით. მას 97 ქულით ჩამორჩება კვიპროსელი ბაგდატისი. მესამეზეა გერმანელი კიფერი. საერთო ჩათვლაში ფედერერს ჯერ ჩერობით ვერავინ უანლოდება — მას 7275 ქულა აქვს. 4615 ქულით მეორე ადგილზეა ესპანელი რაფაელ ნადალი, ხოლო მესამეზე მყოფ ამერიკელ ენდი როდიკს 2785 ქულა აქვს.

მნიშვნელოვანი სპორტული გადაცემები

31 იანვარი, სამშაბათი

საქართველოს ტელევიზია. საზოგადოებრივი არხი. თაკო ფუცალაძის პიდროობა. საქართველოს ჩემპიონატი. ფინალური შეჯვდრები (16.00). HTB плюс спорт. ჩარმინის ფორმულა (11.25), „ეკი“ (12.15). ჩოგბურთი. ავსტრალიის ღია პირველობის გადმოწყვეტი მატჩების მიმოხილვა. გამორჩეული (15.00). „ბილიარდის მეფეები“ (18.15). „სპორტის ყველა ტარა“ (18.45). ფალაბერთი. ნბა-ს მატჩების მიმოხილვა (19.15). სნუკერთან (19.45). ფორსნობა. მოგზაურობა მსოფლიოს გარშემო (22.30). „სპორტული სოლო“ (23.00). ჩოგბურთი. ავსტრალიის ღია პირველობა. ქალთა ფინალი (0.00, გამორჩებით), პოკერი. ნბა-ს ჩემპიონატი. „ნიუ-იორკი“ — „დაშნგტონი“ (4.00). EUROSPORT. ოლიმპიური თამაშები. მიზანი — ტურინი (11.30), ფრისტაილი (12.00), მძლეოსნობა. საერთაშორისო შეჯიბრება გერმანიაში (12.30). ფეხბურთი. ევროპაზეთები (13.45). მსოფლიო ჩემპიონატების მატჩები. ჰოკეი. ნბლ-ის ჩემპიონატი „ნიუ-იორკი“ — „დაშნგტონი“ (18.15). „თოვლის სამყარო“ (20.30), თოვლი ოლიმპიადების ისტორია. სკეტ-ვეღი. 1960 წ. (21.00), ბერთიანი ჰოკეი. მსოფლიო ჩემპიონატი (22.25), ჩოგბურთი. (0.20), ფეხბურთი. ლიბერტადორესის თასი. „ფეხორტივი“ (ვენესუელა) — „პალმეირასი“ (ბრაზილია) (3.55), EUROSPORT. ეშტატრამლური სპორტი (11.30), სნოუბორდი (12.15), ფეხბურთი. მსოფლიო ჩემპიონატის წინ (12.45), ატრიკი ერთეულებათა თასი. ნიგერია — სენეგალი (15.15), ერთგოლიანი (16.30), ოლიმპიური თამაშების ტელეტურნირი (23.15), ოლიმპიური ცეცხლის ესტაფეტა (23.45), გოლფი (0.15).

2 თებერვალი, ხუთშაბათი

საქართველოს ტელევიზია. მზე. ფეხბურთი. ინგლისის პრემიერლიგა „ბლეკბერნი“ — „მანჩესტერ იუნაიტედი“ (12.00, გამორჩებით). HTB плюс спорт. ჩარმინის ფორმულა (11.25), ხელბურთი. ევროპის ჩემპიონატი (11.45), „ბილიარდის მეფეები“ (13.00), „სპორტის ყველა ტარა“ (13.30), ბერთიანი ჰოკეი (14.15), მაგიდის ჩოგბურთი პრო-ტური ხორვატიაში (16.00), თოვლი ოლიმპიადების ისტორია. ინსბრუკი. 1964 წ. (18.30), ჰოკეი (19.45). მძლეოსნობა. საერთაშორისო შეჯიბრება შვედეთში (22.25), ფალაბერთი. ნბა-ს მატჩების მიმოხილვა (0.45), გადაცემა ფრენბურთის შესახებ — „6-6“, ატა-ს საჩოგბურთო მიმოხილვა (2.05), „თოვლის სამყარო“ (3.05), ფალაბერთი. ფიბა-ს მიმოხილვა (3.30), ჰოკეი. ნბლ-ის ჩემპიონატი. „ბოსტონი“ — „მონრეალი“ (4.00). EUROSPORT. ფრისტაილი. მსოფლიო თასის გათამაშება (11.30), ეშტატრამლური სპორტი (20.00), ფეხბურთი. მსოფლიო ჩემპიონატის წინ (13.00), სნუკერი. მაღტის თასი (15.00), ფეხბურთი. მსოფლიო ჩემპიონატების ლეგენდები (18.00), კრივი. საერთაშორისო შეჯიბრება (2.00), ოლიმპიური ცეცხლის ესტაფეტა (4.00).

ფედერერი საუკეთესოა, ბაგდატისი – „აღმოჩენა“

შვეიცარიელი ჩოგბურთელის მსოფლიოს პირველი ჩოგანის როკე ფედერერის გამარჯვებით დასრულდა ავსტრალიის ღია პირველობა ვაჟთა შორის. მან ფინალში კვიპროსელი მარკოს ბაგდატისი დაამარცხა 5:7, 7:5, 6:0, 6:2 და უნდა აღინიშნოს, რომ ამ ტურნირში ფედერერი ერთხელ დამარცხდა. ეს მოხდა 2005 წლის ბაგდატისის ფინალამდე დამარცხება არგენტინელი დავიდ ნალბანდიანი, ხორვატი ივან ლუბიჩიჩი, ამერიკელი ენდი როდიკი და ჩეხი რაფაელ შტეპანეკი.

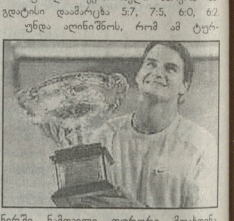

ზამთრის ოლიმპიურ თამაშებამდე 14 დღე დარჩა
torino 2006

ბილეთებზე დიდი მოთხოვნაა

ბოლო დღეებში გაიზარდა ტურინში ზამთრის ოლიმპიურ თამაშებზე დასასწრები ბილეთების რეალიზაცია. თუკი ერთი კვირის წინ, სხვადასხვა შეჯიბრებებზე დასასწრები 1 მილიონი ბილეთიდან 620 ათასი იყო გაყიდული, ეს ციფრი ბოლო დღეებში 650 ათასამდე გაიზარდა.

გუშინმძაფრიპრემიერი ყველაზე მეტ პოპულარობით სარგებლობს ფიგურული სრიალი, ჰოკეი და თხილამურები. ყველაზე ცუდად ბობსლეისა და ცეკვებით სრიალზე დასასწრები ბილეთები იფიდება. აქვე გეტყვით, ოლიმპიადის ორგანიზატორებმა მოსამზადებელ ეტაპზე დაბარკული თანხები რომ „აბოლონ“, მინიმუმ 800 ათასი ბილეთი უნდა გაიყიდოს.

საჭადრაკო პრობლემა

ზ. კუშტაევი

„ზასპატნოე ოპოზრენიე“ (1988 წ.)

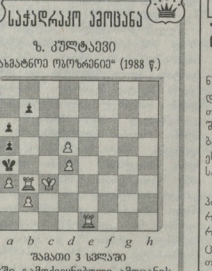

ნმ-ში გამოქვეყნებული ამოცანის ამოხსნა: 1. ლძ6!

1. ..... ვძ1!! 2. ქf5+ მფხ6 3. ლძ7X
1. ..... მc5! 2. ლg5+ მფძ6 3. ლe5X

წინა ნომრის ჭადრაკული ამოცანის პასუხები

თარაზულად: 1. ფრე, 2. კრაკი, 3. ბოგუნი, 7. კვადრიგა, 8. სატნა, 9. ვოცლასი, 10. სო, 11. ითენი, 13. პრესი, 14. ტატი, 16. სატ, 18. ვეჰაძე, 20. ბრილი, 21. სიმონია, 22. ბლიაე, 23. ფიში.

ვერტიკალურად: 1. ფალტარტი, 2. კარაეი, 3. ბორისი, 4. გიგა, 5. ივანოვი, 6. ლუეე, 7. კაკულია, 12. პენალტი, 13. პრაღა, 15. ხერხი, 16. სისე, 17. „ულმი“, 18. კანი, 19. ეტლი.

მთავარი რედაქტორი თენგიზ ბაჩეჩილაძე

თბილისი, 380008, მ. კოსტავას 14. ტელ. 99-56-14, 98-23-94, 899 55 48 97. ინდექსი 66435 INDEX. ელექტრონული ფოსტა: lelosport2005@yahoo.com

პროსვორდი

თარაზულად: 1. საფებბურთო კომპლექსი თბილისში, დაკავშირებული ლონდონის მეტსახელთან, 3. ქართული საფეხბ. კლუბი, 8. განსაზღვული რაოდენობა, ანუ, 11. „ტურ დე ფრანსში“ მრავალჯერ გამარჯვებული გერმანელი ველოსიპედისტი, 13. ესპანელი ტელეკასტ მოსკოვში, 14. შეჯიბრების საწყისი ფაზა, 15ა. ესპანელი საფეხბ. ოპერატი იტალიაში. 18. „მონანიების“ პერსონაჟი, ვარლამ... 21. ცენტრს სტილი, 23. „ლიონის“ ბრაზილიელი ფეხბურთელი, 26. რუსეთის საფეხბ. კლუბი, 27 საქართველოსაში არაკეთილშობილურად განწყობილი რუსი პოლიტიკოსი, 29. ეგვიპტურ მითოლოგიაში მზის ღმერთი, 30. პორტუგალიის საფეხბ. კლუბი, 31. ქალაქი შოფერი პირველი ჩემპიონი, ვიტალი... 32. ტატუირება, ანუ...

ვერტიკალურად: 1. პროფესიონალი მოკრივე, რიდიც... 2. იტალიის საფეხბ. ჩემპიონატის სახელწოდება, 3. წარსულში ცნობილი რუსი პოეტისტი და ფეხბურთელი, სერგეი... 4. კონტინენტი, 5. მინერალის ყველი, 6. ცნობილი ინგლისელი ფეხბურთელი, ლე... 7. რიტმული მოძრაობა, ნაბიჯი, 9. თბილისის „ფინამოს“ ფეხბურთელი, 1962 წელს თიმაშა 1 მატჩი, თემურ... 10. ინგლისის პრემიერ-მინისტრი... ბლერი, 12. სანიავებელი, 15. ქალაქი ბურთელებით ცნობილი ესტონური ქალაქი, 16. ესპანელის საფეხბ. კლუბი, 17. სპორტის ზამორის სახეობა, 19. წარსულში ცნობილი რუსი ფეხბურთელი, იური... 20. სამაგიდო თამაში, 22. აშშ-ის ყოფილი პრეზიდენტი, 23. საქართველოს საფეხ. ნაკრების ყოფილი ფრანგი თავკაცი, 24. ცნობილი კორეელი ფეხბურთელი, 25. ძიუდოს ლეგენდა, 28. საფრანგეთის საფეხბ. კლუბი.