ეროვნული ბიბლიოთეკა

ალი

№ 20
(11 988)

17 – 20 მარტი, 2006 წ. ფასი 40 თ.

გამოდის 1934 წლის 13 აპრილიდან • ბაზრის ელექტრონული ვერსია ინტერნეტში: http://www.opentext.org.ge/lelo

„დინამო" თბ — „ამერი". ახლ გავიდა პირველი გოლი „დინამოს" კარში.

ფოტო: ალეკო ალადაშვილი

4

ეკაზეთის დაბეჭდვამდე:

ნინოწ და მაიაც...

ეკატერინეზურაშვი მიმდინარე მოკადრაკე ქალთა მსოფლიო ჩემპიონატის მეოთხეფინალური ტატამი წარმატებით დაძლია ნინო ხურციძემ. მან ორივე ძირითადი პარტია მოუგო ნინელ იფან ჰაუს. ქარიფელი დიდოსტატის წარმატება არავის გაკვირვებია, მით უმეტეს, რომ მისი მეტოქე საერთაშორისო ოსტატის რანგის იყო. ასევე ნინელს ეთამაშებოდა კიდევ ერთი ქართველი მოკადრაკე, მსოფლიოს ეჭაჩემპიონი მაია ხიბერიდანიძე. ვენჰიუნეიე არ არის გამორჩეული, მისი რეიტინგი 2290-ს უტოლდება, ეს მაშინ, როცა მაიას რეიტინგი 2511-ია. და მაინც, მსოფლიოს ეჭაჩემპიონს გაუკვირდა ძირითადი პარტიებშიც მეოთხეფინალის საჭმელი. ორი პარტია მაიამ ყიფმით დაამარცხა და საკმე ტაიბრეიკამდე მივიდა. ეს მიიმ ორი პარტია ყიფმით დაამარცხა. ბლიცში კი იმარჯვა.

ალბერტინი გააცილეს...

მოლაშში ცნობილი იტალიელი ფეხბურთელი დემეტრიო ალბერტინი გააცილეს სპორტიდან. გიმბართა ორი გამოსაბოლოვარი მატჩი 40-40 წუთიანი ტაიმებით. ჯერ „ბილანისა" და „ბარსელონას" 90-იანი წლების ეარსკვლავები შეხვდნენ ერთმანეთს. იტალიელებმა 3-1 იმარჯეს. გოლი ალბერტინიმაც გაიტანა. ამის შემდეგ გუნდების თანამედროვე შემადგენლობებიც გამოჩნდა მოედანზე. შეხვედრა კატალონიურმა კლუბმა 1-0 მოიგო. ეს ერთადერთი ბურთი ეტორამ გაიტანა.

ტიერი ანრი „ბარსელონაში"?

გუშინ ესპანურმა სინფორმაციო საშუალებებმა გაავრცელეს ინფორმაციები იმასთან დაკავშირებით, რომ „ბარსელონას" ხელმძღვანელობასა და ლონდონის „არსენალს" ფეხბურთელ ტიერი ანრის შორის მოლაპარაკება შედგა — ზაფხულში ანრი კატალონიურ კლუბში გადავა.

ჯერ „ლაგუნა – ვეერე", რა იქნება მერე?

აი, ესაა საკითხავი. რა იქნება მას შემდეგ, რაც ფინანსური პოლიცია შემოწმებას დაასრულებს და ეკონომეტს გამოიტანს? შედეგი აქვთანვე ცნობილია – ან, ან... ანუ, ან გამართლდება ამ საცუროო კომპლექსის ხელმძღვანელობა და დამტკიცდება, რომ კომპლექსის პრივატიზებაც კანონიერად მოხდა და არც ნახელმწიფოს ბიუჯეტისთვის დაუმალავს შესატანი, ან გამტყუნდება და როგორც წინასწარ ცხადდება, პასუხისმგებლობა სეროიზული იქნება.

კომპლექსის აქციონერებმა და დირექციამ არ დაავოენეს და გუშინწინ ხაკუთარ ეკლესიაში მოიწვიეს ეურნალისტები პრესკონფერენციაზე შექმნილ ვითარებაში გასარკვევად. როგორც კომპლექსის დირექტორმა ვლადიმერ გოიაშვილმა განაცხადა, გამორიგხუფალი რაიმე დარღვევის აღმოჩენა. ეს ყველაფერი კი ხდება იმისთვის, რომ ვიღაცას მოუნდა ხელში ჩაიგდოს უკვე კეთილმოწყობილი და წელგამართული სპორტული ობიექტი.

ამ დროს კეზერაშვილის უწყებამ ხაზოგადოებრივობას აუწყა, რომ ეკლესიანინამალადგეს რაიონის ხაკადასახადო სამსახურის ორი თანამშრომელი უკვე დაკავებულია, რომელთაც ბრალი ედებათ ყალბი საგადახახადო – ანგარიშფაქტურების გამოყენებაში.

დავქენთ, რომ „ლაგუნა-ვეერეს" ხაწყლოსნო კომპლექსის აქციების ხრული 100 პროცენტი ეკრძო აქციონერთა ხაკუთრებაშია.

თეონა აბაშელაძე,
„ალელოს" „მასტერ კლასის" მსმენელი, სპორტის აკადემიის სტუდენტი.

?

შეკითხვა: გთხოვთ გეპასუხოთ, როდის გამოცხადდება 2014 წლის ზამთრის ოლიმპიურ თამაშების კანდიდატებისა და შემდეგ გამარჯვებულის ვინაობა?

ლევან ბეჟლაშვილი, ბორჯომი.

პასუხი: რეგლამენტი ასეთია: წლეულივე ზაფხულში (კონკრეტული თარიღი ჯერ დაუდგენელია) შეიდი კანდიდატიდან შეირჩევა ოთხი. დარჩენილი ოთხიდან კი 2014 წლის ზამთრის ოლიმპიადის მასპინძელს შეარჩევს სოკ-ის სესია, რომელიც გაიმართება ვანტემალაში 2007 წლის 7 ივლისს. თვვენთვის საინტერესო დამატებითი ინფორმაციები შეიძლება მოიძიოთ ინტერნეტის მეშვეობით. (საიტის მისამართია: www. gamesbibs.com).

ეკითხეთ „ალელს" მასპინძელს შეარჩევს სოკ-ის სესია, რომელიც გაიმართება ვანტემალაში 2007 წლის 7 ივლისს.

მოკლედ...

◆ **შუა ევროპაში დიდთოვლობის გამო 18 მარტს პრაღაში გასამართი ჩეხეთისა და საქართველოს მორაგებული მატჩი გადაიდგა, ორმხრივი შეთანხმებით ეს შეხვედრა გაიმართება 10 ივნისს.**

29 აპრილს ბორჯომელისები ერთა თასზე ეთამაშებიან სტუმრად უარანელებს, მერე წინაა „ორმატიანი ტურნე იპონიაში. ივნისის დასაწყისში კი თბილისში ინგლისის „პარპოოლებს" ეთამაშებიან.

◆ **ახალი რეიტინგით საქართველის მორაგებათა ნაკრება მე-18 ადგილზეა – 64,78 ქ.** ლიდერობს ახალი ზელანდია – 93,32, შემდეგ მოდან სპმ. ფრანგია – 88,76, სპრანგეთი– 85,24, ავსტრალია – 83,93, ინგლისი – 81,95, ირლანდია – 81,83, უელსი 79,35, შოტლანდია – 76,74, არგენტინა – 75,16, სპმა – 73,97, იტალია – 73,28, ფიჯი – 73,11, აშშ – 68,31, კანადა – 67,42, რუმინეთი – 67, 18, უოტეგეი – 66,27, იაპონია – 65,93, საკრთველო – 64,78.

◆ **მთამსვლელი და პარლამენტარი გია თორთლაძე** მეგობარ ალპინისტებთან ერთად ნეპალში 8156 მ. სიმაღლის მწვერვალ მანასლუს დალაშქრას აპირებს წლეულს აპრილში თუ ფინანსური პრობლემები მოგვარდება.

◆ **ჩოგბურთში „ჯეკისის თასის" გათამაშების** საქართველო – საშ. აფრიკის მატჩზე აკრედიტაციის მსურველთა ერონალისტებმა წერილობით უნდა მიმართონ ჩოგბურთის ეროფეულ ფედერაციას 1 აპრილამდე.

დღეს, ხვალ, ზეგ...

დღეს თელავში სტარტს აიღებს საქართველოს 2005-2006 წლების ჯაბეგ ხელბურთელთა პირველობა აღმოსავლეთ ზონის გუნდებისთვის. დღეს „რუსთავი" — „თბილისს" ეთამაშება.

ხვალ სოფიაში დაიწყება ბერძნულ-რომაულ ჭიდაობაში „ოქროს დიდი პრიზის" გათამაშების საერთაშორისო ტურნირი. საქართველოს ნაკრები ტურნირში თავადი მწვრანელის ბეგი დარჩიას ხელმძღვანელობით იასპარეზებს.

ხვალ და ზეგ, როტერდამში გაიმართება ძიუდოში საერთაშორისო ტურნირი, რომელშიაც საქართველოს ნაკრები შოთა ხაბარელის ხელმძღვანელობით ყველა წონით კატეგორიაში გამოვა.

დღეს დაიწყება და კვირას დამთავრდება ფრენბურგში თბილისის მოსწავლეთა პირველობა ჭაბაკეთა შორის.

სფფ-ს სამსაჯო კომისიის განცხადება

15 მარტს საქართველოს ეროვნული ჩემპიონატის მე-19 ტურის მატჩში, ქ. თელავში, ეროვნულთან შეხვედნენ თელავის „კახეთი" და ბორჯომის „ბორჯომი".

მატჩის დამთავრებისთანავე „ბორჯომის" გუნდის უსაფრთხოების ოფიცერმა გია ჭამეერაშვილმა ფიზიკური შეურაცხყოფა მიაყენა შეხვედრის არბიტრს, ეროვნული კატეგორიის მსაჯს გიორგი ვადაკორიას.

მატჩის დამკვირვებელისა და ფედერაციის მოთხოვნით გ. ჭამეერაშვილი დაკავებული იქნა ადგილობრივი პოლიციის მიერ და მის წინააღმდეგ გატარდა ადმინისტრაციული ზომები.

აღსანიშნავია, რომ თამაშის შემდეგ ორივე გუნდის მწვრთნელმა მადლობა გადაუხადა მსაჯებს კვალიფიციური მსაჯობისათვის.

გ. ჭამეერაშვილის საკითხი განსახილველად გადაეცა საქართველოს ფეხბურთის პროფესიული ლიგის სადისციპლინო კომიტეტს.

სფფ-ს სამსაჯო კომიტეტი.

უმაღლესი ლიგა. XIX ტური

დინამო (სოხ) — სპარტაკი	0-0
კახეთი — ბორჯომი	1-0
კოლხეთი 1913 — სიონი	0-1
დინამო (ბთ) — ტორპედო	2-0
დინამო (თბ) — ამერი	1-2
ზესტაფონი — ცხინვალი	3-1
დილა — ლოკომოტივი	0-0
თბილისი — ვიტ ჯორჯია	0-1

	თ	მ	ფ	წ	ბ	ქ
ვიტ ჯორჯია	19	15	3	1	38-10	48
სიონი	19	14	3	2	37-14	45
დინამო (თბ)	19	12	3	4	32-13	39
ამერი	19	12	2	5	26-13	38
ზესტაფონი	19	11	4	4	26-15	37
ბორჯომი	19	11	1	7	32-17	34
ლოკომოტივი	19	10	4	5	29-17	34
დინამო (ბთ)	19	9	5	5	23-14	32
კოლხეთი1913	19	7	3	9	16-21	24
კახეთი	19	7	1	11	19-27	22
დილა	19	5	3	11	21-26	18
ცხინვალი	19	5	3	11	18-36	18
ტორპედო	19	4	5	10	14-26	17
დინამო (სხ)	19	3	2	14	17-44	11
სპარტაკი	19	2	4	13	4-33	10
თბილისი	19	1	2	16	12-38	5

მ ე ე მ კ ვ ი დ რ ე ო ბ ა

„აწყიო, შობილი წარსულისაგან, არის მშობელი მომავალისა" – დიდმა ილიამ ეკრძანელი ფილოსოფოსის და მეცნიერის ვილჰელმ ლეიბნიცის (1646-1716) ეს სიტყვები ქართულ რეალობაში გადმოტანა და მოგვიწოდა პატივი ვცეთ წარსულს თუ ვვინაცა, რომ აწყიო მყარად იდგეს ფეხზე და გარანტირებულ იქნეს მომავალი. თათბანა მემკვიდრეობითობის შენარჩუნება ცხოვრების ყველა სფეროშია სასიცოცხლოდ აუცილებელი და, რაღა თქმა უნდა, სპორტშიც.

საქართველო სპორტული ქვეყანაა. წარსულისა და საამაყო ტრადიციების ნოყიერ ნიადაგზე მყარად გადგმული ფეხვეებიდან იღება საზრდოს ქართული სპორტი. და ეს ყველაფერი, სრულყოფილად გადადის „ეკონდან-ეკონში, სისხლიდან-სისხლში". აწყიო შობილი წარსულისაგან...

ბურმან ხაგარაძე, ეს ცნობილი ეკტერანი ფალავანი თავის დროზე უფროსი თაობის მართლაც რომ ღირსეული მემკვიდრე იყო. მერე კი თავად იქცა მყარ ბალავრად და ხიდად წარსულსა და აწყიოს შორის, აწყიოსა და მომავალს შორის.

დიახ, საქართველო სპორტული ქვეყანაა და უპირველესად ჭიდაობით და ფალავნებით. სწორედ ქართულ ჭიდაობაშია ყველაზე სახეირად განვითარებული ჩვენი ეროვნული კოდი, იხევე, როგორც ქართულ სიმღერაში. აი, ესაა ქართველი კაცის სულიერი და ფიზიკური პარმონია, და სრულყოფა, რასაც ნაკი კაცობრობისა ოდითგან ოცნაფდს.

შემთხვევითი ამბებიც არ არის, რომ ჩვენი ახალი ოურბიკი გავხსენით ჭიდაობის მემკვიდრეებით. ეს მემკვიდრეობა კი, ფაქტობრივად, სათავეს იღებს იმ პერიოდიდან, როცა ჩვენი შორეული წინაპარი დამკვიდრდა ღვთიურ მიწაზე, რომელიც შემდეგ ქართულ მიწად იქცა.

ოურბიკის წინამძღოლიც შემთხვევით არ აგვირჩევია. პირველს, თუ რატომ, ამას კი დიდი ფიქრი არ უნდოდა, რედაქციის ჩანაფიქრი გავანდეთ ბატონ ბურმან ხაგარაძეს. ტერფით თხამამდე პატრიოტიზმით გაჟღენთილ, სულიერად და ფიზიკურად სამაგალითოდ სრულყოფილ ამ პიროვნებას ყოყმანი

რუბრიკას უძღვება მსოფლიოს ორგზის ჩემპიონი თავისუფალ ჭიდაობაში სპორტის დამსახურებული ოსტატი გურამ საღარაძე.

არ დაუწყია. უმალვე, გონის ჩვეული სისხარტით გაახვიჩქეგანა მნიშვნელობა ამ ჩანაფიქრისა და დაგვთანხმდა. ფოტოგისაც ჯერეკერობით მისი მდიდარი პირადი არქივიდან გამოვიეანებთ.

მეითხველს წინდაწინ ვაფრთხილებთ, რომ ქრონოლოგიას ვერ დავიცავთ. ეს შეუძლებელია, რადგან დრო დადგრო მეითხველიც წამოგეგშვალებს ფოტოფოტოკუმენტებს, მის პუბლიკაციაზე კი – უარს ვერ ვიტყვით.

მაშ ასე, ყოველი პარასკევის ნომერში „ალელო" შემოგთავაზებთ ახალ რუბრიკას „შემკვიდრეობა".

ეს იყო 45 წლის წინათ

გასული საუკუნის 50-ან წლებში თავისუფალ მოჭიდაკეთა საკრთველოს ნაკრები უძლიერესად ითელებოდა სსრ კავშირში. 1958 წელს პირველობის გვირგვინი მას რუსეთის ფედერაციის წარმომადგენლებმა ჩამოართვეს. ოთხი წლის მანძილზე იბრძოდნენ ჩვენი მოჭიდაკეები დაკარგული პიზიციის დასაბრუნებლად, მაგრამ ამაოდ. პირველობას ხან რუსეთის, ხან უკრაინის, ხან ბელარუსის გუნდები ეცილებოდნენ ქართველებს.

დადგა 1961 წელი. საკრთველოს გუნდი იმ წელიწადს შესანიშნავად იყო მომზადებული უფროსი მწვრთნელის მიხეილ თიკანაძის ხელმძღვანელობით. იმ წლის ჩემპიონატი ჩატარდა ლენინგრადში. ფავორიტად რუსეთის ნაკრებს მიიჩნევდნენ და რუსები მშვიდადაც იყვნენ. მაგრამ ობიექტური მსაჯის პირობებში, რეალურად გამოჩნდა ვინ ვინ იყო. ქართველი ფალავნები შეხვედრას შეხვედრაზე იგებდნენ, და ბოლოს კი ჩემპიონობასთან ერთად გარდამავალი თასიც მათი ნადავლი გახდა.

„ამ ნამდვილად საამაყო გამარჯვებაში დიდი წვლილი მიეძღვით მწვრთნელებს შალვა ნოზაძეს, ვასილ ილურიძეს და ვახტანგ ბალავაძეს" — იტყვის თიმოლაში დარჩენების შემდეგ მიხეილ თიკანაძე.

შეკითხეაზე თუ ვის გამოარჩევდა ჩვენი გუნდიდან, თიკანაძემ უპასუხა: „ამის თქმა ძნელია. ყველა ერთნაირად ყარგი და ერთნაირად ძლიერი იყო. მაგრამ არ შეეკვლინი თუ ვიტყვი, რომ ვლადიმერ რუბაშვილი ჩემპიონატის საუეთესო მოჭიდავე იყო. იგი ნამდვილად [illegible]

ლენინგრადი. 1961 წ. მარცხნიდან: ვახტანგ ბალავაძე, ანზორ კიკნაძე, ბურმან ბობუჯაშვილი, მიხეილ თიკანაძე, ზარაბეგ ბერიაშვილი, ბურმან საღარაძე, ვლადიმერ რუბაშვილი, ზაურ შეფრილაძე, ვლადიმერ არსენიანი, შოთა ლომიძე, შალვა ნოზაძე და ვასილ ილურიძე.

განათლებამ დააფინანსა

საქართველოს განათლების სამინისტრომ მიმდინარე სპორტული სეზონის პირველ კვარტალში კიდევ ერთი საინტერესო სპორტული ასპარეზობა აჩუქა მოსწავლე–სპორტსმენებს. ეს იყო საქართველოს მოსწავლეთა ზამთრის ღია პირველობა, რომელშიაც 22 რეგიონის და თბილისის 2 გუნდი მონაწილეობდა ორ ასაკობრივ ჯგუფში. პირველობის ჩატარება მძლეოსნობის ოლიმპიური რეზერვის სკოლას დაევალა (დირექტორი **რ. ოდიშარია**). მსაჯთა კოლეგიას კი **ვ. ბერიშვილი** უძღვებოდა მდივანი — ნ. გრიგალაშვილი.

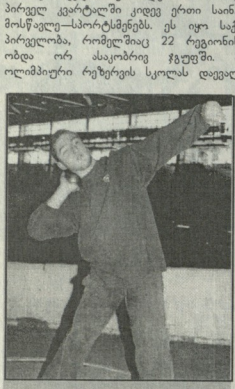

დებიუტანტი

ბიორი ქარტოზია
(მძლეოსნობა)

დაბადება 1990 წელს თბილისში
სწავლობს 55-ე სკოლის X კლასში
სიმაღლე 192 სმ
წონა 93 კგ
მძღეოსნობაში მეცადინეობა დაიწყო შარშან
ოსტატდება ბირთვის კრაში
მწვრთნელი — საქართველოს დამსახურებული მწვრთნელი ნოე ლობგანაძე
პირველად სპორტულ შეჯიბრებაში გამოვიდა წელთაწინ თბილისის მოსწავლეთა ზამთრის ღია პირველობაში
საქართველოს მოსწავლეთა ზამთრის ღია პირველობა კი მისთვის მეორე ასპარეზობა იყო
სპეციალისტები ამ ჭაბუკზე დიდ იმედებს ამყარებენ

ლ. დვალიშვილი (ბორჯ) — 8,0, 2. ნ. კაშია (ქუთ) — 8,1, 3. ს. მაჭავარიანი (თბ) 8,1; **60 მ. ოარჯი:** ლ. დვალიშვილი (თბ) — 19,8, ვ. ჩერვინიოოვა (ფთ) — 9,8, თ. ფაცაცია (ქუთ) — 10,3; **400 მ:** გ. უსტიანი — 1,01,7, ქ. გაბლიანი (ორიგე) — ახალ.), ს. მანუკიანი (თბ) — 1,03,3; **800 მ:** გ. უსტიანი (ახალ.) — 2, 23,9, ი. ლაზოკია (თბ) — 2,25,7; გაბლიანი — 2,29,7; **1500 მ:** პ. ლაზოკია — 5,21,1, მ. შარაშენიძე (ვანი) — 5,25,3, ს. ჩოჩნიძე (ბორჯ) — 5,27,7; **3000 მ:** ჩოჩნიძე — 11,50,1, შარაშენიძე — 11,50,2, ი. ენისკანი (ბორჯ) — 2,29,5; **სიმაღლეზე:** ვ. ჩერვინიოოვა — 10,90, თ. ფაცურია (ორიგე — ფთ) — 10,52, ს. ქიმერიძე — 10,50, ს. ქიმერიძე (ბორი) — 9,80. **სიმაღლეზე ჭაბუკები: 60 მ:** ლ. ლეკვლიანი — 1,45, ფ. გოგნაძე (ქუთ) — 1,40, ვ. წოლოლური (ბარე) —— 1,20; ბირთვი: ს. გიგიშვილი (თიან) — 10,94, ვ. ჩაგუნავა — 9,26, ნ. ნაკუბინა (ორიგე — ფთ) — 8,98; **სიგრძე:** ლ. დვალიშვილი — 5,18, თ. ფაცურია (ფთ) — 5,09, ს. მაჭავარიანი (თბ) — 4,95; ესტაფეტა — 4X200: თბილისი 1, ფოთი, ქუთაისი. **ჭაბუკები: 60 მ:** ლ. კეკელიძე — 7,2, გ. ანთელიძე — 7,3, ს. გაბუნია (სამეგ — თბ) — 7,5; 200 მ: ვ. ზილბერშტეინი (ახალ.) — 23,5, ტ. ქეკანია (ზუგ) — 24,5, ნ. ქორკოლიანი (ქუთ) — 25,0; **400 მ:** ვ. ზილბერშტეინი — 59,9, ლ. ზილბერშტეინი (ახალ) — 52,4, ქეკანია — 54,6; **800 მ:** მ. ჭინიე — 2,13,3, ვ. ძერძეული (ორიგე — თბ) — 2,17,7 თ. კასპანიე (ქუთ) — 2,18,5; 1500 მ: ჭინიე — 4,30,8, შ. რიინაული (ახმ) — 4,34,5, ნ. ხ. მიქაძე (ვანი) — 4, 42,8; **300 მ:** რაინაული — 9,20,5, მიქაძე — 10,03,0, თ. დუმბაძე (აკ) — 10,04,05; **ხაჰბრმი:** ვ. ჭინქელაშვილი (ქუთ) — 12,87, ვ. ელანიძე (ახმ) — 12,23, თ. ხუსკიკაძე (თბ) — 11,45; **სიმაღლეზე:** ზ. გოგოლური — 1,80, ლ. თამარაშვილი (ორიგე) — გარდ) — 1,60, ო. რაზმაძე — 1,50; **ბირთვი:** გ. კარტოზია — 13,55, გ. ღონღიძე (ორიგე — თბ) — 12,23, გ. ადუაშვილი (თიან) — 11,35, სიგრძე: ნ. ოგანესიანი (თბ) — 5,97, ფ. ასათიანი (ქუთ) — 5,95, გ. ღონღიძე — 5,54; **ესტაფეტა 4X200:** ახალციხე, აჭარა, თბილისი 1.

პირველ ჯგუფში ადგილები განაწილდა ასე: თბილისი 1 — 335 ქ, ქუთაისი — 262, ახალციხე — 208: **მეორე ჯგუფი:** ზუგდიდი — 89, მეორე მესამე ადგილები 49-49 ქულით გაიყვეს წყალტუბოს და მარტვილეს.

სპეციალისტებმა განსაკუთრებით გამოყვეს ლიკა დვალიშვილის წარმატება, რომელმაც ოთხ პროგრამაში მოიპოვა პირველობა (მწვრთნელი **იამზე ტოგონიძე**). აგრეთვე ირინა ლაზოკია (მწვრთნელები **მარინე შელაძე** და **გივი იაზბარიანი**).

ლევან ნებიერიძე,
ბიორი ზარსავლიანი
„ლელოს“ „მასტერ კლასის“ მსმენელები.

ანტიკური ოლიმპიადებიდან დღემდე

მეთექვსმეტე ოლიმპიური თამაშები

ეს თამაშები ავსტრალიის ქალაქ მელბურნში 1956 წლის 20 ნოემბრიდან 8 დეკემბრის ჩათვლით ჩატარდა. მონაწილეობდა 74 ქვეყნის 3340 სპორტსმენი, მათ შორის, 382 ქალი.

მოგზაურობის დიდ ხარჯებთან დაკავშირებით თამაშებში მონაწილეობაზე უარი განაცხადა ეგვიპტემ, ესპანეთმა, ნიდერლანდებმა და შვეიცარიამ.

ოლიმპიური მედლები გათამაშდა სპორტის 21 სახეობაში.

მოიწყო საჩვენებელი გამოსვლები და შეჯიბრებები ავსტრალიურ ფეხბურთსა და ბეისბოლში.

იმასთან დაკავშირებით, რომ ავსტრალიაში გამოცხადებული იყო ცხოველთა კარანტინი, ოლიმპიადის პროგრამით გათვალისწინებული შეჯიბრება ცხენსნობაში გაიმართა ჯ სტოკჰოლმში (შვედეთი) 1956 წლის 11-17 ივნისს 159 მხედრის მონაწილეობით.

სოკ-ის 1954 წლის სესიის გადაწყვეტილებით, თამაშების თანხვედრი „ზელოვნების კონკურსები“ შეიცვალა „ზელოვნების გამოფენით“. ასეთი გამოფენა პირველად მოიწყო მელბურნში. თამაშების ისტორიაში „ოლიმპიურმა ცეცხლმა“ გაიარა ყველაზე დიდი საჰ ეარი მანძილი ჯ მელბურნამდე. იგი 40 ათას კილომეტრს აკვარებდა.

გათამაშდა მედლების 151 კომპლექტი. ყველაზე მეტი — 98 მედალი, მოიპოვეს საბჭოთა სპორტმენებმა. ისინი წინ იყვნენ ოქროს მედლების რაოდენობითაც. — 37.

თამაშებზე დამარცხდა 38 ოლიმპიური და 13 მსოფლიო რეკორდი.

თამაშებზე წარმატებით გამოვიდა საბჭოთა მძღეოსანი **ვლადიმერ კუტი.** მან ოლიმპიური რეკორდებით გაიმარჯვა 5000 (13.39,6) და 10 000 (28.45,6) მეტრზე რბენაში.

ამერიკელმა სპრინტერმა **რობერტ ჯო მოროუმ** სამი ოქროს მედლით დაიმშვენა მკერდი. იგი პირველი იყო 100 (10,5), 200 (20,6) ჯ. ოლიმპიური რეკორდის რბენებში და 4X100 ესტაფეტაში (39,5 — ოლიმპიური და მსოფლიო რეკორდი).

შუბის ტყორცნაში გაიმარჯვა ნორვეგიელმა **ეგილ დანიელსენმა** (შედეგით 85,71) მ. ეს ოლიმპიური რეკორდი იყო. ბაფრის ტყორცნაში უძლიერესი იყო ამერიკელი **ალფრედ ორტერი,** ოლიმპიური რეკორდით — 56,36. იგი ამავე დისციპლინაში გამარჯვებული გამოვიდა 1960, 1964 და 1968 წლების ოლიმპიადებზე.

ავსტრალიის ქალთა კვარტეტმა 4X100 ესტაფეტა მოიგო მსოფლიოს და ოლიმპიური რეკორდით — 44,5. სიგრძეზე ხტომაში მსოფლიო რეკორდით პირველი იყო პოლონელი **ელჟბეტ ჩაუსნსკაია** — 6,35 მეტრი.

ტანვარჯიშში შეჯიბრებები საბჭოთა სპორტსმენების უპირატესობით გაიმართა. **ვალენტინ და სოფია შერატოვებს** „ოლიმპიურმა ოქრმა“ 1952 წლის ოლიმპიადაზე შინ 4 ოქროს, ერთი ვერცხლისა და 3 ბრინჯაოს მედალი წაიღეს. მელბურნში 3 ოქროს, 1 ვერცხლისა და 1 ბრინჯაოს მედალი მოიპოვა **ვიქტორ ჩუკარინმა** და ორ თამაშებზე ოქროს მედლების რაოდენობა შეიდამდე გაზარდა. სულ მან მოპოვებული აქვს 11 ოლიმპიური მედალი. ამავე თამაშებზე **ლარისა ლატინინამ** 6 მედალი დაიმსახურა, მათ შორის სამი — ოქროსა.

თამაშებზე წარმატებით გამოვიდნენ ავსტრალიის მოყვარეები. **მაურეი როუზი** ოლიმპიური რეკორდებით პირველი იყო 400 (4.27,3), 1500 (17.58,9) მ. თავისუფალი სტილით ცურაში და 4X200 ესტაფეტაში. მან თანაგუნდელი ქალები **დონ ფტრუზერი** 100 მ. იმავე ყიდიდი ცურვაში ოლიმპიური

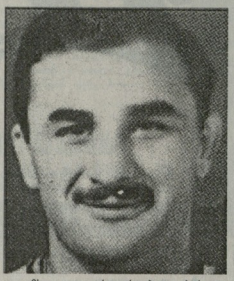

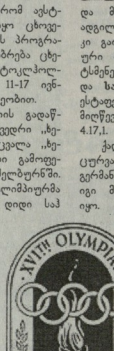

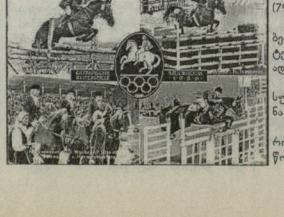

და მსოფლიო რეკორდებით პირველ ადგილზე გავიდა — 1.02,0; 400 მ-ზე კი გაიმარჯვა **ლორენ კრეგმა** ოლიმპიური რეკორდით — 4.54,6. ამ სპორტსმენებმა თანაგუნდელ **ფეიტ ლინთან** და **სანდრა მორგანთან** ერთად 4X100 ესტაფეტაში მსოფლიო და ოლიმპიური მიღწევით დაასრულეს შეჯიბრება. — 4.17,1.

ქალთა შორის 200 მ. ბრასით ცურვა ოლიმპიური რეკორდით მოიგო გერმანელმა **ურსულე ხავემ** — 2.53,1. იგი მაშინ 30 წლის და 42 დღისა იყო. დღემდე ის ერთ-ერთ უხნეს ოლიმპიურ ჩემპიონად რჩება ქალ მოცურავეთა შორის.

ძალოსნებმა **ჩარლზ ეთნმა, ტომას ერნმ, ისააკ ბერეგოომმა** (აშშ), **ფერდორ ბოედანოვსკიმ** და **არკადი ვორობიოვმა** (სსრკ) თავიანთი გამოსვლები ოქროს მედლებთან და მსოფლიო და ოლიმპიური რეკორდებით აღნიშნეს.

ოლიმპიური რეკორდებით აღინიშნა მსროლელების **ალექსეი გუშინის, ეიტალი რომანენკოს** (სსრკ), **ეარლდ უალეტის** (აშშ), **პეტერ კინკეს** (გერმანია), **უილიამ მაკ-მილეანის** (აშშ) და **შტეფან პეტრუსუს** (რუმინეთი) გამოსვლები.

ველოტრეკზე 1000 მ. ბიეში ოლიმპიური რეკორდით პირველი იყო იტალიელი **ლეანარდო ფაჯინი** (1.09,8).

ბიიდარეთი ნიჩბოსნობაში შვედმა **ეარ ფრედიკსონმა** გაიმარჯვა ერთადგილიან ნავით 1000 (4.12,8) და 10 000 (47.43,4) მ. შეჯიბრებებში.

აფროსნობაში „ფინნი“ კლასში პირველი იყო დანიელი **პაულ ელსტრომი.** მან ისევე, როგორც ჭელსნეკნში ოქროს მედალი მიიღო მელბურნში და 1960 წლის ოლიმპიადაშიც. მას ოთხი ოქროს მედალი აქვს მოპოვებული. იგი ჭერჭერობით მიუწვდომელია აფროსნობაში ჩემპიონთა შორის.

კრიფში მედლები გათამაშდა ათ წონით კატეგორიაში. სამი „ოქრო“ წილად ხვდათ საბჭოთა სპორტმენებს (**ვლადიმერ საფრონოვი, ვლადიმერ ენგიბარიანი** და **გენადი შმატკოვი**), ორ-ორი ოქრო მოიპოვეს აშშ და დიდი ბრიტანეთის სპორტმენებმა.

თანამგზრავი ხუთეულში 4833 ქულით გამარჯვებული გამოვიდა შვედი **ლარს ჰაალი.** გენდერ შეჯიბრებაში უძლიერესები იყვნენ საბჭოთა სპორტმენები.

წყალტრთში ოლიმპიური ტურნირი დამთავრდა უნგრეთების ტრიუმფით, ფეხბურთში გაიმარჯვეს საბჭოთის წარმომადგენლებმა, ხოლო ბალხის ჰოკეიში ინდოელებმა, კალათბურთში — ამერიკელებმა.

ბერძნულ-რომაულ ჭიდაობაში საბჭოთა სპორტმენებმა ხუთი ოქროს მედალი მოიპოვეს. საშუალო წონაში გაიმარჯვა **გიგი კარტოზიამ,** თავისუფალ ჭიდაობაში მჩატე წონაში უძლიერესი იყო საქართველოს წარმომადგენელი **მირიან ცალქალამანიძე.**

საბჭოთა გუნდის შემადგენლობაში საქართველოდან 10 სპორტსმენი გამოდიოდა სპორტის ექვს სახეობაში. მათი შედეგები ასეთია:

გიგი კარტოზია — ბერძნულ-რომაული ჭიდაობა, საშუალო წონა (79 კგ) — პირველი ადგილი;

მირიან ცალქალამანიძე — ბერძნულ-რომაული ჭიდაობა, მჩატე წონა (52 კგ) — პირველი ადგილი;

ვახტანგ ბალავაძე — თავისუფალი ჭიდაობა, საშუალო წონა (79 კგ) — მესამე ადგილი;

რომან ძნელაძე — ბერძნულ-რომაული ჭიდაობა, ქვემსუბუქი წონა (62 კგ) — მესამე ადგილი;

გიორგი სხირტლაძე — თავისუფალი ჭიდაობა, საშუალო წონა (79 კგ) — მესამე ადგილი;

ნოდარ გეგბარია — წყალბურთი — მესამე ადგილი;

ბორის ნიკიტინი — ცურვა. 4X200 მ., მესამე ადგილი;

ნაღვაცა ხნიკანა-დვალიშვილი — მძღეოსნობა, გამორბენით სიგრძეზე ხტომ. (6,078 მ) — მესამე ადგილი.

იური ისიპოვი — ფარიკაობა, რაპირა. პირადი VII ადგილი ნაბეკერანალში, გუნდური — ნაბეკერადფინალში.

რევაზ ცირეკიძე — ფარიკაობა დაშნა. პირადი V ადგილი მერედფინალში, გუნდური ნახევარფინალში.

1956 წლის. მეთექვსმეტე ოლიმპიური თამაშები. სპორტის სახეობაში მოკრძალებული მედლების რაოდენობა

სახელმწიფო	ო.	ვ.	ბ.	სულ
1. სსრ კავშირი	37	28	32	97
2. აშშ	32	25	17	74
3. ავსტრალია	13	8	14	35
4. უნგრეთი	9	10	7	26
5. იტალია	8	8	10	26
6. შვედეთი	7	5	6	18
7. დიდი ბრიტ.	6	7	12	25
8. გერმანია	6	13	7	26
9. რუმინეთი	5	3	4	12
10. საფრანგეთი	4	4	6	14
11. იაპონია	3	8	5	16
12. თურქეთი	3	2	2	7
13. ფინეთი	3	1	10	14
14. კანადა	2	1	3	6
15. ახალი ზელანდ.	2	-	-	2
16. პოლონეთი	1	4	1	6
17. ბულგარეთი	1	3	1	5
18. დანია	1	2	1	4
19. პოლონეთი	1	4	4	9
20. ირლანდია	1	1	3	5
21. ჩეხოსლოვაკია	1	4	1	6
22. ნორვეგია	1	-	2	3
23. ბრაზილია	1	-	-	1
24. ინდოეთი	1	-	-	1
25. ირანი	2	3	1	6
26. იუგოსლავია	—	3	-	3
27. ჩილე	—	2	—	2
28. ბელგია	—	2	—	2
29 არგენტინა	—	1	1	2
30. კორეა (სამხ)	—	1	1	2
31. ისლანდია	—	1	—	1
32. პაკისტანი	—	1	—	1
33. სამხრეთ აფრიკა	—	—	4	4
34. ავსტრია	—	—	2	2
35. შეიცარია	—	—	1	1
36. ბაგამეი	—	—	1	1
37. საბერძნეთი	—	—	1	1
38. ურუგვაი	—	—	1	1
სულ	151	151	151	465

1956 წლის. მეთექვსმეტე ოლიმპიური თამაშები. სპორტის სახეობაში ათამაშებული მედლების რაოდენობა

სპორტის სახეობა	კაცი	ქალი	სულ
1. აკად. ნიჩბოსნობა	7	—	7
2. აფროსნობა	5	—	5
3. ბიიდარა, კანოე	8	1	9
4. ბალახის ჰოკეი	1	—	1
5. ველოსპორტი	6	—	6
6. თან. ხუთეშდი	2	—	2
7. კალათბურთი	1	—	1
8. კრივი	10	—	10
9. მძღეოსნობა	24	9	33
10. სროლა	7	—	7
11. ტანვარჯიში	8	7	15
12. ფარიკაობა	6	1	7
13. ფეხბურთი	1	—	1
14. ცხენსნობა	6	—	6
15. ძალოსნობა	7	—	7
16. წყალბურთი	1	—	1
17. წყალში ხტომა	2	2	4
18. ჭიდაობა ბერ	8	—	8
19. ჭიდაობა თავ.	8	—	8
20. ცურვა	7	6	13
სულ	125	26	151

ლევან ნებიერიძე,
გაგრძელება იქნება.
დასაწყ. „ლელეს“ №2-დან

მხოლოდ ტექნიკური შედეგები

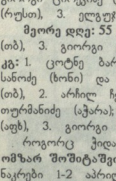

ბერძნულ-რომაული ჭიდაობა. საქართველოს პირველობა ახალგაზრდებს შორის. ქ. ბათუმი.

პირველი დღე. 50 კგ: 1. შონი კაკია, 2. ზვიად მგელაძე (ორიგე) — ოზურგა), 3. ირაკლი უნგიაძე (თბ) და არჩილ თუმანიძე (აკ); **60 კგ:** 1. მიხეილ ოჯახიშვილი (აკ), 2. ანტონ მამაგიშვილი (ქუთ), 3. აკაკი ძამაშვილი (ბარე) და კახაბერ შეკვანიშვილი (ოზურგ); **74 კგ.** 1. ზაზა შავაძე (აკარა), 2. ბეკა როფა (ოზურგ), 3. გიორგი მამეკანიძე (აკ) და გიორგი ცირეკიძე (ქუთ); **96 კგ:** 1. მზეკბაბუა ჯიბა (ხობი), 2. გენადი ხელაია (რუსთ), 3. ელგუჯა ბასილაძე (აკ) და ვახტანგ ბერაძე (ოზურგ).

მეორე დღე: 55 კგ: 1. შუთთაზ კვესაძე (ქუთ), 2. გიორგი ედიშერაშვილი (თბ), 3. გიორგი გოგოლაძე (ქუთ) და ზვიად ბუთურლიანი (ცაგერი); **66 კგ:** 1. ცოტნე ბარამიძე (გორი), 2. ცოტნე ჯინჭარაძე (აკ), 3. გიორგი სანოძე (ხონი) და ნიკოლოზ რეხვიაშვილი (ონი); **84 კგ:** 1. ბეკა ჭელიძე (თბ), 2. არჩილ ჩელებაძე (აკ), 3. შალვაკა ჩიტაიშვილი (ასპარ) და ზაზა თუმანიძე (აკარა); **120 კგ:** 1. გიორგი ნიკურაძე (თბ), 2. ირაკლი ნანავა (ადგს), 3. გიორგი საკანდელიძე (თბ) და გურამ გუგუნაშვილი (რუსთ).

როგორაც ჭიდაობის ეროვნული ფედერაციის გენერალურმა მდივანმა **ომზარ შოშიტაშვილმა** გუშინ გვითხრა, ახალგაზრდების საქართველოს ნაკრები 1-2 აპრილს ბელგიაში ისასპარეზებს საერთაშორო ტურნირში.

კოკაი ზედიზედ დამარცხდა

ოსაკას ბაშზე, როგორც ეიუწყებოდით, **ლევან ცაგურიამ (კოკაა)** პირველი ბრძოლა წაგო, მეორე მოიგო და მესამე შეხვედრა კვლავ წაგო, თანაც, 14 წამში. მისი მეტოქე იყო სეკიკაკე **კოტომიეუკკ** ეჩუმნსი — ასე ჰკვია, ინ ეფექტერ ილეთს, რომლითაც ჩვენებურს სძლია იაპონელმა. კოკაის მეოთხე შერკინება გუშინწინ ჰქონდა ბულგარელ გოლიათ **კოტოოუნსთან.** ჩვენებურმა გუშინ მეხუთე ბრძოლაც წააგო, ამგვარად, დებიუტანტ ტიუელენკოსთან.

„ლელოზე“ ხელმოწერა ბრძელდება
3 თვით — 10 ლარი და 80 თეთრი
6 თვით — 21 ლარი და 60 თეთრი
ხელმოწერის გასაფორმებლად გთხოვთ მიმართოთ „საქპრესს“, „მაცნეს“, „ინფორმრესს“, „უნივერსალს“

მსოფლიოს საფეხბურთო მეკარეები

დიდა

მოგეხსენებათ, ამ ჭკვიან იდეალური ადამიანები არ არსებობენ. არიან მხოლოდ მტანალებად სრულყოფილი პიროვნებები. აი ბრაზილიელ გოლკიპერს დიდს, თავისი საშიშარობა მაქმანალურ სრულყოფილებამდე აქვს აყვანილი. ის მეკარისათვის აუცილებელ ყველანარ კოეფიციენტში დაბალუნებულია და მისი ამპლუაც ფეხბურთელისთვის სასურველი სმპალოდ და კარგად განვითარებული ფაკუნთელი სხეულით გამოირჩევა. დიდა მსოფლიოში ყველზე ძლიერი გუნდის, ბრაზილიის ნაკრების ძირითადი კიპერია და ევროპული ფეხბურთის ალიარებული ბერანდის იტალიის „მილანის“ კარიც მას ეპარება. ამიტომ პირობითად შეიძლება ითქვას, რომ დიდა ჩვენი დროის ფენომენური მეკარეა.

ბრაზილიელი უკვე შეიძლება მოვიხსენოთ ისეთი ლეგენდარული გოლკიპერების გვერდით, როგორებიც იყვნენ: **ლევ იაშინი, ბორის ბანქსი, რონი პ ელსტროუმი, დინო ძოფი, ზეპ მაიერი, მიშელ პრიუდომი...**

დიდა არაერთხელ გამხდარა მატჩის გმირი. მის მიერ მოგერიებული ერთიერთი ბურთები უკვე ლეგენდად იქცევა. იგი 1973 წლის 7 ოქტომბერსაა დაბადებული და ამჟამად მეკარისათვის ოპტიმალური ასაკშია. მას ზურგს მიდგარი საფეხბურთო გამოცდილება უმაგრებს, რეკვეიაც ელეგანტურად სხარტი აქვს და სხვა მხრივაც მოწოდების სიმაღლეზეა. ყველანარ სიკეთესთან ერთად, დიდა პენალტების მოგერიების სპეციალისტადაც ითვლება და კარიერის განმავლობაში უამრავი თერთმეტმეტრიანი დარტყმა აუღია.

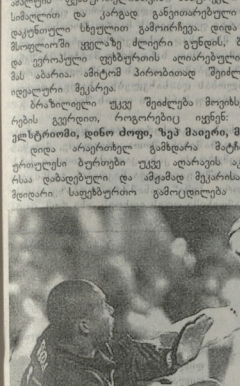

გავიხსენოთ 2003 წელს, მანჩესტერის „ოლდ ტრაფორდის“ სტადიონზე გამართული ჩემპიონთა ლიგის ფინალი, სადაც ეროთმანეს იტალიური ფეხბურთის ორი ყველზე სახელმოხვეული კლუბი „მილანი“ და „იუვენტუსი“ ხვდებოდნენ. თამაშმა იტალიური გუნდები-თვის დამახასიათებელ წმინდა ტაქტიკურ, სტმატურ ორთაბრძოლებში ჩაიარა. სამოცოდ გამარჯვებული ოთხმა ტამმაც ვერ გამოაელინა და 0-0-ზე დასრულებულ მატჩს, ეფრთის ჩემპიონი კლუბის გამოსაელენად, პენალტების სერიის ჩატარება დასჭირდა, აქ კი როგორც ეს ადრეც ბევრჯერ „მილანს“ ჩემპიონთა თასის შეეძლოდ მოპოვებაში, უდიდესი სამსახური გაუწია.

დიდა მოქმედ მეკარეებში ერთ-ერთი ყველზე ტიტულოვანია. მას უამრავი დიდი შეჯიბრება აქვს მოგებული, მათ შორის „კორინთიანსის“ რიგებში მსოფლიოს პირველი სასკოპნო ჩემპიონატიც.

დიდამ ნაკრებშიც ყველაფერი მოიგო, რისი მოგებაც შეიძლებოდა, ოღონდ, 2002 წელს მსოფლიოს ჩემპიონატზე, **ლუიმ ფელიპე სკოლარიმ** კარის დაცვა მარკუშს მიანდო და დიდი სათადარიგო მეკარის როლში გაგზა მონდალის ტრიუმფატორი. ამჟამად იგი ნაკრების უპირველეს კიპრად მოიაზრება და დიდი ზმი აქვს, კარს მომდგარ მსოფლიოს ჩემპიონატზე, უკვე სელასაც ძირითადი მეკარის როლი ავიღეს დიდების კარტხლეზეზე.

ტატო კინწურაშვილი.

ბავშვთა ფეხბურთი

ფოტოები_ რობერტ ბაგრიანისა

«მართვე» და «დინამო»

ახლახან თბილისის „ფეიქრის“ სტადიონმა, თბილისის „დინამოს“ ყველა დროის საუკეთესო საფეხბურთო მწვრთნელთან ნოდარ ახალკაცის ხსოვნის ტრადიციად ქცეული, ამჯერად რიგით მეხუთე ტურნირს უმასპინძლა. წლეულს მონაწილეთა სარეკორდო რაოდენობამ (26) მოიყარა თავი ორ ასაკო ბრივ ჯგუფში.

1991 წლიანების ნახევარფინალში „მართვემ“ მოუეო „ეკორეიას“ 1-0. „კრწანისი“ — „ბეურიას“ შეხვედრაში უმლეფესი გამოვლინდა ბენალეტების სერიით. კრწანისელებმა იმარჯვეს 4-3. ფინალში კი „კრწანისთან“ მძიმე ბრძოლა „მართვემ“ თავის სასარგებლოდ (3-2) დაასრულა.

1991 წლიანებში ნახევარფინალში გავიდნენ: „ეკორეია“ (ომეკ), „ბეურია“, „ლინამი 1“ და 25-ე სკოლა. ფინალში მას შემდეგ, რაც ძირთადი დრო დასრულდა 1-1, პენალტებით „დინამო-1“-მა (მწვრთნელები რ. გაგუა, დ. შენეგელია) მოუეო 25-ე სკოლას 5-4.

1991 წლიანებიდან საუკეთესოებად დასახელდნენ: მეკარე — დათო ფარაჯანაშვილი, მცველი — ვაჟა გიუნაშვილი, ნახევარმცველი — თემურ მიქაუტაძე, თავდამსხმელი — გიორგი ზუბაიშვილი, საუკეთესო ფეხბურთელის პრიზი მიხეილ ინანტაველიძეს გადაეცა, აქტიურ ფეხბურთოლად თემურ ხარჩილავა, პერსპექტიულად კი თემურ ნარიმანიძე აღიარეს.

1991 წლიანებში რჩეულთა პრიზები გადაეცათ: გიორგი არველაძეს (მეკარე), გიორგი ბაბუნიას (მცველი), გიორგი ალთუნაშვილს (ნახ. მცვ), ვახტანგ კოპაიძეს (თავდამსხვეული), გია აიკაზაშვილს (საუკ. ფეხბ), გიორგი მაღრაძეს (ფინალის საუკ. მოთ), გიორგი ედეშვრაშვილს და ნიკა კენჭიაძეს (პერსპ. მოთ.)

ჩვენ ვართ ჭეშმარიტების და სიმართლის მოსარჩლენი

„ჩვენ ვართ სიყვარულის მოსარჩლენი
და თუ სათუოა არჩევანი,
ბასრი ორლესულის მომპაჭერთ
მკლავი მომაჭერით მარჩენალი“.

ოთარ ჭელიძე:
(„ჩემი მაგნიტური არე“)

ბოდიშს მოვუხდი ჩემი ერთ-ერთი უსაყვარესი პოეტის (ჩვენ ამავე დროს ჭეშმარიტად ახლო ურთიერთობა გვაკავშირებდა) ნათელ სულს, მის ბრძნულად ნათქამ სტრიქონებს. პერიფრაზას გავუკეთებ და ჩემი სტატის სათაურად გამოვიტან.

დიახ! ჩვენ — ეფერნალისტები, რომელ სფერისაც არ უნდა ეხებოდეს ჩვენი კალამი — ნამდვილად ვართ ჭეშმარიტების, სიმართლის, უტოპიურობის დამცავნი, მოქმედნი და მოსარჩლენი.

ღიღეს ბეური წერს. წერენ სხვადასხვა თემაზე, წერენ ბეურს. სამწუხაროდ, ზოგიერთი (თუ უმრავლესობა არა) წერს ბაუმართადად, ფაქტებსა და მოვლენებზე დაუფიქრებლადაც, უპასუხისგებლოდ. არაფრად დაგიდგეს მკითხველთა ინტერესებს, მათ ღრმა ცოდნასა და ინტიდენტს. ასეთი ავტორებისათვის მთავარია დაწერონ, ხოლო თუ როგორ დაწერენ, რას დაწერენ — ეს მათ არ აღელვებთ. აღელვებენენ, მოტყდებულნი და გაწბილებულნი ეროდირებული და განათლებული მკითხველები რჩებიან.

მეც მკითხველი ვარ. ტრაბახში ნუ ჩამომართვეთ თუ ვიტყვი, რომ გახლავართ ტაკიანი და ღრმად ყურადღებიანი მკითხველი. რასაც ვკითხულობ (სხვათა შორის, ბევრს ვკითხულობ), ვკითხულობ მთელი გულისყურით. სერიოზულობითა და ანალიზურად. მეც არაერთგზის დაეარნილიარ მოტყდებული და გაწბილებული. ამიტომაც არის, რომ ზშირად ვიღებ კალამს და თავზოანად ვუთითებ არაკომპეტენტურ ავტორებს. ჩემი წერილების აღრესატები არიან ხოლმე მეცნიერები, სპორტული ჟურნალისტები, სხვადასხვა თემის აღმწერელნი. ორი თუ სამი შემომკასეხა, მაგრამ ამით არაფერი შეიცვლება — ჩემი უტოპიობა ურყევი დარჩა. ბევრმა დუმილი არჩია — ჩემი შენიშვნები მიიღო. ყველა ერთად კი, ჩემზე ნაწყენი დარჩა. სამაგიეროდ, ათასობით და ათიათასობით მკითხველის მადლობა და სიმპათია დაეთმასხერე.

ღღეს, ამ წერილში, კვლავ მინდა რამდენიმე შენიშვნა გამოვუქვა ზოგიერთი ავტორის მიმართ, იმ განსხვავებით, რომ მათ ვინათმაო არ გიგამხელ — ისინი თავიანთ თავს ისედაც ამოიცნობენ (დასაბეჭდებული სხვადასხვა გამოცემა რედაქციიან ამოიღო წერილიდან). მკითხველისათვის კი სასარგებლო საქმეს გავაკეთებ — სიმართლეს შევატყობინებ.

მაგ, ასე: მე, არაკომპეტენტური ავტორები და მკითხველი.

ერთ ეკონომიკურ მერთიან ხარ-ცილოვასაფში მიძღვნილ სტატიაში მოსყავს ალბერტ შესტერნიოვის სიტყვები:

— „დიდხანს ეთამაშობდით ერთად. მსოფლიო ჩემპიონატები ინგლისსა და მეშიკაში, ევროპის პირველობა ბელგიაში“.

ტყუილია. ამას ალბერტ შესტერნიოვი არ იტყოდა, ვინაიდან მას ბელგიაში ევროპის 1972 წლის პირველობის მატჩებში მონაწილეობა არ მიეღია — იგი ნაკრებს 1971 წელს დაეშვებოდა.

1991 წლიანებში რჩეულთა პრიზები გადაეცათ: გიორგი არველაძეს (მეკარე), გიორგი ბაბუნიას (მცველი), გიორგი ალთუნაშვილს (ნახ. მცვ), ვახტანგ კოპაიძეს (თავდამსხვეული), გია აიკაზაშვილს (საუკ. ფეხბ), გიორგი მაღრაძეს (ფინალის საუკ. მოთ), გიორგი ედეშვრაშვილს და ნიკა კენჭიაძეს (პერსპ. მოთ.)

იგივე ავტორი წიგნში „მიხეილ მესხი“ წერს:

— „მიხეილ მესხი დაიბადა 1937 წლის თერმიტ. იანვარს, თბილისში“. შეცდომაა. მიხეილ მესხი დაიბადა 1937 წლის 12 იანვარს.

ერთი ავტორი ერთ გაზეთში (2001 წლის №39) მიხეილ მესხის შესახებ წერდა (სტატიის სათაურია: „მესხის ფინტი“, კენტიის ნაჩუქარი ოქროს ჩიტი და სამი ქარწილი“):

— „იგი (მიხეილ მესხი — **ნ.ბ.**) 1937 წლის 11 იანვარს დაიბადა... მისი თერმიტმეტრიანი დარტყმა არასოდეს აკეფენია მიზანს“.

ეს ლაფსუნები (და კიდევ სხვებიც) ოთხი წლის შემდეგ სიტყვასიტყვით გიმეორა ჟურნალისტმა ქალაქიშვილმა სტატიაში: „რა ანუკა ედეიდ კენედიმ ლეგენდარულ მიხეილ მესხს“. თავისი არაკომპეტენტური აზრი მან იმითაც „გაამდიდრა“, რომ მიხეილ მესხის დიდი ფეხბურთოდან წასული 1969 წლის 11 ივლისით დაათარიღა (ნაკეკლი 16 ივლისისა).

რაც შეეხება მიხეილ მესხის მიერ დარტყმულ პენალტებს, ორივე ავტორს ავუწსნი, რომ მიშამ თერმიტმეტრიანი საჭარიმო დარტყმა ვერ გამოიყენა 1960 წლის 2 ოქტომბერს, მოსკოვის „სპარტაკთან“ შეხვედრის დროს, თბილისში, საბჭოთა კავშირის პირველობაზე გამართულ შეხვედრაში. მოსკოველთა მეკარე ვ. ივანოვმა აიღო ბურთი.

სამმოდე წლის წინათ, ერთმა ავტორმა სტატია გამოაქვეყნა სათაურით: „რატომ არ ეპიტნავა ქართველ ფეხბურთელთა გამარჯვება მოსკოვში ტიგრან პეტროსიანს 1962 წელს“.

ავტორი წარმოგიდგენს 1962 წლის 9 სექტემბრის მატჩის პრიპეტიციას საბჭოთა კავშირის პირველობაზე ფეხბურთში მოსკოვის „სპარტაკსა“ და თბილისის „დინამოს“ შორის. აღნიშნული მატჩი დამთავრდა თბილისელთა გამარჯვებით — 2-0. ორივე ბურთი გაიტანა ზაურ კალიევმა თავიანი დარტყმით.

ავტორი წერს: — „ორივე ბურთი თენგიზ მელაშვილის ფულაგენი გადაცემიდან ზაურ კალიევმა დიდოსტტურად გაიტანა“.

ცდება ავტორი. პირველი ბურთი ზაურ კალიევმა გაიტანა მიხეილ მესხის ბრწყინვალე ფულაგენი გარღვევისა და ჩაწოდების შემდეგ. მეორე ბურთი დინამოელთა ცენტრალურმა თავდამსმელმა გაიტანა ვლადიმერ ბარგანიას მიწოდების შემდეგ.

ენახოთ რას წერს ამ მატჩის განხილვისას ნოდარ გეგეშელი („ლელო“ სპეციალური კორესპონდენტი) სტატიაში „სეზონის საუკეთესო მატჩი“. („ლელო“ №197, 11.09.62 წელი).

... „ეს მოხდა 27-ე წუთზე (შეხვედრის მეორე ნახევარი — **ნ.ბ.**) ზეინელიშილმა ზუსტად გაიყვანა გარღვევაზე მესხი, რომელსაც უმალ სამი მცველი აედევნა. თბილისელთა მარცხნა გარეშარბი უდიდესი სისწრაფით გავიდა მარცხენა ფულაგზე და ჩააწოდა ბურთი ცენტრში. აქ, როგორც ყოველთვის, ბურთს ხელსაყრელ პოზიციაში დახვდა კალიევი, რომელმაც იდეალური სიზუსტით გაგზავნა ბურთი კარში — 1-0“.

... 37-ე წუთზე მესხი კვლავ გაუსტტა მცველებს და ბურთი მარჯვენა ფულაგზე გადაიტანა. აქ გადაეცემა მიიღო ბარკაიმ, მაგრამ მან ბურთი ერთხანს გააჩერა მანამდის, სანამ კალიევი დაიუბრდა ხელსაყრელ პოზიციას. თბილისელთა ცენტრი უეცრად მოსწყვდა თავის დარაკს და ბარკაიმაც „დაკიდა“ ბურთი. დანარჩენი კალიევმა „გროსმეისტერულად“ შესარულა. მან მალალ ნახტომში მოთავლილიკა კარი, მეკარის პოზიცია და ძლიერი თავური დარტყმით ხელუსმშეა გაუყვრინა ბურთი ფოლოფის 2-0“.

შემდეგ ავტორი წერს:

— „მეორეხარისხოვან ქართველ გუდელშემაკავართა სიბარულს საზღვარი არ ჰქონდა. ამ სიბარულს ჩვენთან ერთად იზიარებდნენ ქვეყნის რჩეული მოჭადრაკეები, რომლებიც ჩვენს გვერდით ისხდნენ. ისინი მეორე დღეს, ათ სექტემბერს, ოლიმპიადაზე მიეგზავნებოდნენ. აი, ისინც: მიხეილ ტალი, ტიგრან პეტროსიანი, ეფიმ გელერი, ედუარდ გუფფელი და სეფტინი“.

კვლავ ცდება სტატიის ავტორი. მსოფლიოს მე-15 საჭადრაკო ოლიმპიადაზე, რომელიც გაიმართა ბუენოსარეთის კურორტ ვარნაში (ოლიმპიადა გაიხსნა 15 სექტემბერს — **ნ.ბ.**) საბჭოთა კავშირის ნაკრების შემადგენლობაში შეიყვანენ: მიხეილ ბოტვინიკი, ტიგრან პეტროსიანი, ბორის სასსკი, პაუელ კერესი. სათადარიგონი: ეფიმ გელერი და მიხეილ ტალი. რაც შეეხება ედუარდ გუფფელსა და ალეშინ სეფტინს, ისინი იმ პერიოდისათვის დაშმეგდაე სანაკრებო დონის სიძლიერით არ გამოირჩეოდნენ. 1962 წლის 9 სექტემბერს, როცა ზემოხსენებული საფეხბურთო მატჩი გაიმართა, ვერც გუფფელი და ვერც სეფტინი მოსკოვში სტადიონზე ვერ მიეიდოდნენ. კი

ეროვნული ფინანსები

ეროვნული ფინანსები

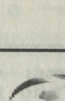

საქართველოს პროფესიული ფეხბურთის ლიგა

დუეტი დაწინაურდა

ახალი ეროვნული პირველობაზე ათდღიანი შეხვედრა გამოცხადდება. საფეხბურთო პაუზის კი საქართველოს ეროვნული და ახალგაზრდული ნაკრები გუნდებს მატჩი შეეგებებს. მანამდე, ოთხშაბათს, უმაღლეს ლიგაში XIX ტურის მატჩები გაიმართა. სენსაციური და მოულოდნელი ანაფეხი მომზდარა. ფავორიტებმა მორიგი ქულებით შეიუსენ ულუმა. ალსანშნავი და გამოსარჩევი „ამერის" გამარჯვება თბილისის „დინამოსთან" პაკერობაში. ამერელებმა თავისი და სხვისი საქმე ერთად გააკეთეს. დინამოელებსაც წამოწოწინენ და „ეიტ ჯორჯის" და „სიონს" კიდევ უფრო დაწინაურების საშუალება მისცეს. დღეკანდელი მდგომარეობით, ჩემპიონობისთვის ბრძოლაში ვიტალთა მტკიცე, მხლოდ, ბოლნისის „სიონი" რჩება. სიონელებმა **ხუციშვილის** გოლით მოიგეს გასულითი მტჩი ფოთში. ეტენერნარებმა კი **დიდმელაშვილის** ზუსტი დარტყმით აუტსაიდერი „თბილისი" დარაგრეს. იოლად გაიმარჯვა „ზესტაფონმა" და სასრნიო ადგილისთვის ბრძოლაც ისევ აკრძალულს. თვალსაჩინო უპირატესობით მოიგო მორიგი, შინაური მატჩი ბათუმის „დინამომ" და მათი მომდევნო წინსული სატურნირო ცხრილში, ეოტა ხანში, არაეის გაუვლია.

კახელებმა ბოლო წუთზე გამოგლიჯეს ხელიდან სანუკვარი ქულა ბორჯომელებს და შეეძინე ადგილზე ჩამოაკვეთეს სტემრები. ტურის კიდევ ორ მატჩში ნულოვანი ფრე აღინშნა, აუტსაიდერთა მდგომარეობაე უცვლელი დარჩა.

Coca-Cola
მუნიციპალური სპონსორი

უმაღლესი ლიგა. XIX ტურის სტატისტიკა. 15 მარტი

ბათუმი. ცენტრალური სტადიონი. 1000 მაყურებელი

დინამო (ბთ) – ტორპედო 2-0

დინამო: თოთოლაძე, გ. ონინაძე, მახვილაძე, მ. ლომძე, სეთერიძე, ლ. ჭუბანე, თ. უგრეხელიძე (ცანავა 89), რ. ონინაძე, რ. ჯიქია, დეალი შეული, ტიაგო (ეკონია 88).

ტორპედო: მიგინეიშვილი, დ. ხუროლავა, რატი ბარამაძე, პარამონოვი, ზ. ჩხეტიანი, ა. ფოფხაძე (ჩიღვინაძე 74), დოლონაძე, მ. ღონღაძე, რ. კვერნაძე (ბ. ყოფანი 46), დ. ჯანაშია, მ. ძოძუაშვილი (ლალაძე 46).

გოლები: 1-0 ტიაგო (45), 2-0 დეალეშვილი (54).

მსაჯი: მ. მაისურაძე (თბილისი).

თბილისი. მ. მეხხის სახელობის სტადიონი. 800 მაყურებელი

დინამო (თბ) – ამერი 1-2

დინამო: გრიგოლაშვილი, ამბროზოო, გიგაური, შამიაშვილი, ლ. აკობაძე, ლ. ბურდული (ლ. მელქაძე 68), ლ. ნოზაძე, ნავალოლაკი, ჯ. დეალი (ბ. მერებაშვილი 77), ბობოხიძე, ს. იაშვილი.

ამერი: ნადირაშვილი, კვახაძე, დავითნიძე, ვ. ხვადაგანაძე, ჩიკვილაძე, კვლეფაშვილი, გ. დოლიძე (ფ. მშვილდაშვილი 87), დეკანოსიძე (ფ. ბოლქვაძე 85), კოშკაძე, სვეაცტაფელი, ს. დავითაშვილი (ჯ. ბერიანიძე 89).

გოლი: 0-1 ს. დავითაშვილი (53), 1-1 ს. იაშვილი (59), 1-2 ს. დავითაშვილი (87).

გაგაფრთხილეს: დავითნიძე (22), ამბროზოო (45), ბურდული (58), კვახაძე (60), ნავალოლაკი (80).

მსაჯი: ა. ორგონიძე (ონი).

თბილისი. სტადიონი „შევარდენი". 100 მაყურებელი

დინამო (სოხ) – სპარტაკი 0-0

დინამო: ა. ლაბაძე, მაჩალაძე, ამბიძე, გ. ყვანია, რ. გოგიტაძე (ბართია 86), ჭყონიკ, ი. ჭიტტერია, ბ. ხაჩიძე (დონდოლაძე 72), ვ. გაგუა, ა. ნოზაძე, ი. სიხარულიძე.

სპარტაკი: ნაფეტვარიძე, ი. მოდებაძე (ჩაწტლაძე 62), რ. ტაბიძე, იმნაიშვილი, ტაბუცაძე, მაისაშვილი, თ. მშვილდაშვილი, ჯიბლაძე, მალიანავა (ტრუშაძე 46), კოტრიკაძე, მაღლაფარიძე.

გაგაფრთხილეს: დონდოლაძე (82).

მსაჯი: დ. ხარიტონაშვილი (თბილისი).

თელავი. გ. ჩოხელის სახელობის სტადიონი. 500 მაყურებელი.

კახეთი – ბორჯომი

კახეთი: ცინაძე, ტარუდაშვილი, კობაძე, მაღლაკელიძე, ბედოიძე, როსტიაშვილი, გიორგობინაძი, სოსელია (ტელეშვილი 72), არუდაშვილი, დ. ბურდული (ნ. დავითაშვილი 46), ტიტიაშვილი (იმერლიშვილი 46).

ბორჯომი: მამალაძე, მეგრინაშვილი, ა. ბურნაძე, სანიკიძე, დ. ბაკრაძე, მეხხი, სეხაია (გ. ჩხეტიანი 55), გბინსკირია (ვ. გოხაშვილი 65), ფეტიაური, რ. გეწაძე, ფეპოროსი (შ. ჯიქია 88).

გოლი: 1-0 იმერლიშვილი (89).

გააფრთხილეს: დ. ბურდული (19), გეწაძე (89), როსტიაშვილი (90).

გაადეგეს: გეწაძე (90)

მსაჯი: გ. ვადაკორია (თბილისი)

ფოთი. სტადიონი „ფაზისი". 500 მაყურებელი

კოლხეთი – ხაოსი 0-1

კოლხეთი: ლატარია, გ. კილასონია (ზ. ჯანაშია 46), ჯ. შალამბერიძე, ფარფულავა, მ. ქოტფალაძე, ფ. ნარსია, კრასოფსკი, მარგალიტაძე, ზ. რაზმაძე, ვართაგავა, წიკანიშვილი (ზ. ქუთათელაძე 46).

ხაოსი: ბაითაშვილი, ლ. ჭელიძე, სვანიძე (კობაკური 46), ჭიკვეშვილი, რაჭვაშვილი, გ. ბერეხელიძე, ლ. ბაჯელიძე, კეტლაშვილი, ა. ალავიძე (ვ. უფრეხელიძე 52), ხუციშვილი, სირანიძე (ბეგალი თეფოლაძე 76).

გოლი: 0-1 ხუციშვილი (12).

გააფრთხილეს: გურნიფენკო (22). ბაჯელიძე (87).

მსაჯი: ლ. ფანიაშვილი (თბილისი).

ზუსტაფონი. ცენტრალური სტადიონი. 7 000 მაყურებელი

ზუსტაფონი – ცხინვალი 3-1

ზუსტაფონი: გ. ჭიტტერია, ძამსაშვილი, შ. ღონღაძე, ნიდეშელი, ბ. ნოზაძე, გ. ჭელიძე, ბეკალაკი, ნუფლი (ბენაშვილი 73), თურმანიძე, ა. ფიფია, (ონანიძე 57), იმედაძე.

ცხინვალი: გ. შენგელია, გ. ჩიტაია (მძინარაშვილი 80), ჭარეულიშვილი, გ. ლომძიე, ფერასაკი (ხოხობაშვილი 27), მ. თაყაძე (ე. დვალი 90), კ. ხანაშვილი, ნ. ნოზაძე, ბ. ჩიტაია, დათვაკი, სულთანიშვილი.

გოლები: 1-0 იმედაძე (1), 2-0, 3-0 ფიფია (10,55), 3-1 დათვაძე (60).

მსაჯი: ჯ. ბუბეშვილი (ჭიათურა).

გორი. თ. ბურჯანაძის სახელობის სტადიონი. 1000 მაყურებელი

დილა – ლოკომოტივი 0-0

დილა: თ. ილურიძე, გკარუეიძე, დ. მისსურაძე, გალოგრე, სადარეულიე (მასურაშვილი 73), ლაკრელაშვილი, ტლაშაძე, ვაზიაშვილი, შატაკიშვილი, ლ. ჯოხაძე (თურმანიძე 77), ოლეგსაშვილი (ტორონჯაძე 32).

ლოკომოტივი: ზუბბაია, მიხაილი, ეგბოლიანი, ობგაიძე, ალავერიშვილი (ხორგუაშვილი 80), გულორდავა, ზ. ავალიანი, ფურთოფია (ვ. ჩიკავა 24), მ. ქლენტი, კახელაშვილი, პტეროსიანი.

გააფრთხილეს: ლაკრელაშვილი (29), მიხაილიდი (40), ობგაიძე (48), გ. ჩიკავა (60), ტლაშაძე (71).

მსაჯი: ვ. ელისაბედაშვილი (თბილისი).

თბილისი. სტადიონი „ოლიმპი". 500 მაყურებელი

თბილისი – ეიტ ჯორჯია 0-1

თბილისი: რ. თევდორაძე, კვასხვაძე, მ. ბარამაძე, (ბარამაძე 70), ხოხობაშვილი, გუშარაშვილი, გ. დარასელია (ბერიძე 46), მიქიაშვილი, ვ. ვკარაცხელია (რეგაზ ბარამაძე 27), ვ. ჭარიძე, ბოჭოიძე, მიმინაშვილი.

ეიტ ჯორჯია: ბედიაშვილი, დ. ლომია, თ. კობიაშვილი (ვალინიძე 72), კვახაძე, გველესიანი, პ. დათუნაშვილი, დიღმელაშვილი, იმედაშვილი, ღუკაშვილი, ნ. გელაშვილი (ბ. მელქაძე 75), სახოკია (ბერეაშვილი 65).

გორი: 0-1 დიღმელაშვილი (39)

გააფრთხილეს: ვაბაძე (22), ჭარიძე (27), ლომია (79), გუშარაშვილი (79)

მსაჯი: ლ. ვკარაცხელია (ზუგდიდი).

ალბანეთში ორი გუნდით

22 მარტის ალბანელებთან ამხანაგური სპარინგი არ ჩაიშლება. მასპინძელთა გამარტებთან, ქართის გრიპის გამო გამოწვეული განგაში უსაფუძვლოა და ახლი ქართველ სტუმრებს ხელ უომენელად ელიან. იყო ალტერნატიული ვარიანტები, სომხეთთან ან აზერბაიჯანელებთან ვაპირებდით თამაშს, მაგრამ სფეტ მეგეურთა გადაწყვეტილებით, მეტოქე ალარ შეიცვლება. ის კი არა, ალბანელთან ორი ნაკრებით ჩავალთ. ქართული დელეგაციაა ირწეკების ქვეყანაში ოთხშაბათს, 20 მარტს გავმგზავრება. ეროვნულ ნაკრებთა მატჩამდე, ერთი დღით ადრე, 21 მარტს ახალგაზრდული გუნდების მატჩი გაიმართება. ოთხშაბათს, ნაკრები გუნდების ეკონმანელი თავკაცები ეროვნული ჩემპიონატის თამაშებზე გადაწყვეტდნენ და სანაკრებო დანაკლისი ადგილობრივი ფეხბურთელებით შეავსეს. ვინაიდან, 21 და 22 მარტი ფიფა-უეფას საერთაშორისო კალენდარში შეტანილი არ არის, სტუმრათა მხეგასდან, უმლიერესი გუნდის შეკრებას ვერც მასპინძელები ახერხებენ. თუმცა, ამით, სანაკრები მატჩის მნიშვნელობა არ მცირდება. ალბანელთი გამგზავრებამდე კალაუს ტომმიფელი ეროვნული ნაკრების შეცვლელი შემადგენლობის დაასახელებს, ახალგაზრდული ნაკრების, სავარაუდო, ახალი თავკაცი რალფ მინგე კი თავის შეგირდებს გამომაზეურებს.

სხვადასხვა მიზეზით ეროვნულ გუნდს ლეგიონერთა დიდი ჯგუფი გამოაკლდა. ალბანელთა წინააღმდეგ ვერ თამაშობენ: შოთა არველაძე, მალხაზ ასათიანი, მიხეილ აშვეთია, გიორგი დემეტრაძე, კახა კალაძე, გიორგი ქინქლაძე, ლაშა სალუქვაძე... რამდენნიმე დღეში გაიარკვევა ნაკრების ტაქნიკური სპონსორის ვინაობაც. ძველი პარტნიორი „პუმა" თანამშრომლობაზე თანახმაა, „ადიდასი" კი მოსაფიქრებელად, რამდენიმე დღეს თხოვს. ახე რომ, ცოტა ხანში ეს საკითხიც მოგვარდება და გაიარკვევა.

GFF
GEORGIAN FOOTBALL FEDERATION

ᲓᲔᲕᲔᲠᲘᲜᲘ ᲒᲐᲚᲐᲓᲒᲐ

ეროვნული პირველობის უპირობო აუტსაიდერის „თბილისს" მოავარი მწვრთნელის პოსტიდან გადადება გიორგი ფეფიანიანი. გუნდმა მეორე წრეც უხეიროდ დაიწყო, დიდი ანეარიშით დამარცხდა ბოლო ტურშიც და მწვრთნელიც გუნდიდან წავიდა. ჩემპიონატის ლიდერთან მატჩში გუნდი, ფროვნთ, თენგიზ კაცავაშ დამოძღვრა. კლუბის პრეზიდენტის გოჩა თამაზაშვილის განმარტებით, ახალი მთავარი მწვრთნელის ვინაობა რამდენიმე დღეში გახდება ცნობილი.

ᲛᲡᲐᲯᲘᲡ ᲒᲘᲜᲔᲑᲐ ᲘᲘᲘ ᲚᲐᲠᲐᲯ

ᲡᲐᲓᲔᲡᲘᲪᲘᲞᲚᲘᲜᲝ ᲙᲝᲛᲘᲢᲔᲢᲘᲡ ᲑᲐᲜᲐᲩᲘᲜᲘ

პროფლიგის სადისციპლინო კომიტეტმა სამშაბათის სხდომა ბოლნისის „სიონის" და ბათუმის „დინამოს" სკასდაანთ დასრულებულ მატჩში მომხდარი ინციდენტის გარჩევით დაიწყო და შესაბამისი ვერდიქტიც გამოიტანა.

„სიონი" მოლიანობაში 1600 ლარით დაჯარიმდა. 1000 ლარი ვაგიუნშემატკივრების მიერ მინდორზე ქვის სროლის შედეგია, რომელიც მსაჯის ასისტენტს მოხვდა, მსაჯების გინებისთვის 300-300 ლარით დაჯარიმდნენ კლუბის დირეკტორი არჩილ ზაკაიშვილი და მთავარი მწვრთნელი კახა ცხადაძე, რომელიც მატჩის მსეულოლობისას სათადარიგო სკამიდან გაძევეს კიდევ და ახლა ორი მატჩის თვალსაჩინეულნი ტრიბუნიდან მოუწევს.

„ბორჯომთან" მატჩისას სოხუმის „დინამოს" ფეხბურთელმა, **თემურ ბაფალიამ** ბეგრნიფი მსაჯს ავინა, რის გამოც ორმაგჩიანი დისციპლინაცია მიიღო და 300 ლარსაც გადაიხდის. თბილისის „დინამოსთან" მატჩში ხელით თამაშისთვის გაძევებული **სვეაანტი თოდუა** ერთ მატჩს გამოტოვებს და 150 ლარს გადაიხდის. პირველი ლიგის ბეგნენის „ეგრისსა" და „ზუგდიდის" მატჩში ფეხბურთელებმა **დაკეთ ულალეკვალიძემ** და **დავით ზაქარაიამ** ჩიხუტეს, ამიტომ, ხუთ მატჩს გამოტოვებენ და 250-250 ლარსაც გადიხდიან.

ᲡᲐᲥᲐᲠᲗᲕᲔᲚᲝᲡ ᲞᲠᲝᲤᲔᲡᲘᲣᲠᲘ ᲤᲔᲮᲑᲣᲠᲗᲘᲡ ᲚᲘᲒᲐ

ᲞᲠᲔᲖᲘᲓᲔᲜᲢᲘ ᲓᲐ ᲐᲮᲐᲚᲘ ᲜᲘᲜᲣᲚᲘᲡᲢᲘᲠᲘ

გუშინ, სასტუმრო „თბილისი მარიოტის" საკტო დარბაზში ბოლნისის საფეხბურთო კლუბ „სიონის" დამფუძნებელთა სიერთა კრება გაიმართა, რომელზეც კლუბისთვის მნიშვნელოვან საკითხებზე იმსჯელეს. განაწილდა კლუბის აქციები. 51 პროცენტი ბოლნისის გამგეობას დარჩა, 49 პროცენტი კერძო პირის საკუთრება იქნება, კონკრეტულად, **გიორგი ლომბოკიძის**, რომელიც „ბორჯომის" საფილტრაციო კომპანიის ხელმძღვანელია. კლუბის სასტარო პრეზიდენტად აირჩეს სპარლამენტო უმრავლესობის ერთ-ერთი ლიდერი **დავით კირკიტაძე.** „სიონში" სკრიპტული ფეხბურთი მიდგა საქაო საზაფხულო „მაღნეული" კი კლუბის გეგრაფიური სპონსორი იქნება.

ᲥᲐᲗᲔᲚᲐᲨᲕᲘᲚᲘ ᲛᲘᲜᲓᲝᲠᲗᲖᲔ ᲓᲐᲑᲠᲣᲜᲓᲐ

თითქმის, ორწლიანი შუალეზების შემდეგ საქართველოს ეროვნული ნაკრების ყოფილი ფორვარდი **მიხეილ ყავლაშვილი** მინდორზე ტრიბუნებთან დაბრუნდა. მისი საფეხბურთო კარიერის გაგრძელება ზვიეკარიელი „ბაზელის" მთავარ მწვრთნელთან **კრისტიან ფროსთან** შეხვედრამ გაბაკონა. მწვრთნელი და ფეხბურთელი ერთად, ჯერ კიდევ „გრასჰოპერსში" მოღაწეობდნენ და მათი მეგობრობა იქიდან იღებს სათავეს. ფროსმა ყიეკლაშვილს ბის ახლანდელ კლუბში „ბაზელში" გადმოსვლა შესთავაზა და თანმხმობაც მიიღო. ვარკეშენის, სამეფიანონ შემოწმების და ტესტების ჩაბარების შემდეგ ქართველი ფეხბურთელის ახალმა კლუბმა კონტრაქტი სეზონის ბოლოამდე გაუფორმა. მიხეილაც ნდობა პირველივე მატჩში გაამართლა. მან, „გრასჰოპერსის" გადამწყვეტი გოლი გაუტანა და „ბაზელს" პრინციპული მატჩი მოაგებინა.

აღსანიშნავია, რომ უკმად ყოფნის პერიოდში, რომელიც ტრავმით იყო გამოწვეული, მიხეილი მწვრთნელის პროფესიას ეუფლებოდა. თუმცა, „ბაზელის" წარმომადგენელთა თქმით, იგი დიდ ფეხბურთის კიდევ რამდენიმე წელი ითამაშებს.

„ᲑᲚᲔᲥᲑᲝᲠᲜᲘᲗ" ᲡᲐᲛᲘ ᲬᲚᲘᲗ

საქართველოს ეროვნული ნაკრების მეკვლის **ზურაბ ხიხანიშვილის** ინგლისური „ბლეკბერნში" საბოლოოდ გადასვლის საკითხი, რამდენნიმე დღეში გაირკვევა. იგი ინგლისური კლუბის ღირსებას, ჯერჯერობით, პოტალანდიური „ეინტრეხტისდან" განაუხოვრების წესით იცავს. „ბლეკბერნთან" კონტრაქტის გაფორმების თაობაზე მოლაპარაკებები დასასრულს უახლოესდან ხიხანიშვილიც ინგლისური კლუბის საკუთრება გახდება. კონტრაქტის სავარაუდო ხანგრძლივობა სამი წელია.

ᲞᲘᲠᲕᲔᲚᲘ ᲚᲘᲒᲐ. XXII ᲒᲣᲠᲘ

ზუგდიდი — რუსთავი 1-2
თბილისი2 — ეიტ ჯორჯია2 0-2
საგარეჯო — გაგრა 1-5
დინამო2 — მერანი 0-2
მეშახტე — ამერი 2 0-3
მესხეთი — იმედი 6-0
ზუსტაფონი2 — მაღალი 0-3
მეშაჭრე — ჩიხურა 0-1
ლიახი — გურია 2-3

	თ	მ	ფ	წ	ბ	ქ
ჩიხურა	22	17	3	2	62-22	54
მერანი	22	15	3	4	35-15	48
გაგრა	22	13	6	3	33-15	45
დინამო 2	22	12	5	5	36-14	41
ამერი 2	22	12	5	5	31-14	41
გურია	22	10	4	8	34-27	34
რუსთავი	22	9	7	6	32-24	34
მეშაჭრე	22	10	3	9	31-24	33
მესხეთი	21	9	6	6	31-22	33
ეიტ-ჯორჯია2	22	8	5	9	21-22	29
ზუგდიდი	22	7	5	10	12-19	26
მეშახტე	21	6	7	8	20-20	25
საგარეჯო	22	6	4	12	22-32	22
თბილისი 2	22	5	6	11	19-32	21
მაღარიელი	22	5	4	13	21-44	19
ზუსტაფონი2	22	5	4	13	18-38	19
იმედი	22	5	1	16	14-48	16
ლიახი	22	4	0	18	18-58	12

ᲠᲔᲒᲘᲝᲜᲐᲚᲣᲠᲘ ᲚᲘᲒᲐ

დასავლეთი. სამეგრელო XVI ტური

სქური — კოლხეთი (ხ) 1-2
სამეგრელო — მგლები 0-2
კოლხეთი2 (ფ) — თოლია 4-1
სალხინო — დინამო (ზ) (გადაიდო)

ცენტრალური XX ტური

ამირანი (თბ) — ზოოვეტი 0-1
პეტროვიჩი — 35-ე სკკ 1-0
იფერია — სკონტო-აკადემია 1-3
ჩიხურა2 — ბორჯომი2 2-0
მეტეხი — გორი 1-2

XXI ტური

ბორჯომი2 — პეტროვიჩი 3-1
გორი — ამირანი (თბ)1-0
ზოოვეტი — ჩიხურა2 2-5
სკონტო-აკადემია — მეტეხი 8-1
35-ე სკ — იფერია 2-2

აღმოსავლეთი XVII ტური

ალაზანი — სამგორი 2-1
ნ. დინამო — ალგეთი 2-2
ნ. დინამო2 — მაღადი 2-1
გარეჯი — ერთობა 1-1
დიღომი — ამირანი (ნახ) 3-1
ხალინი — ოჩამჩირე 0-2
დურუჯი — კახეთი2 0-2
ამერი3 — ცხუნი 2-0

აღმოსავლეთი. XVIII ტური

ერთობა — დურუჯი 1-3
სამგორი — დიღომი 1-1

აღმოსავლეთი

დიღომი	17	14	2	1	43-8	44
ამერი 3	17	12	4	1	42-7	40
ნ. დინამო2	17	12	3	2	31-13	39
ნ. დინამო	17	11	5	1	40-9	38
ოჩამჩირე	17	10	2	5	39-22	32
ცხუნი	17	9	1	7	40-28	28
სამგორი	17	8	2	7	36-34	26
მაღადი	17	6	5	6	21-22	23
გარეჯი	17	6	4	7	16-15	22
კახეთი2	17	6	4	7	24-17	22
ხალინი	17	5	3	9	18-26	18
ალაზანი	17	5	2	10	10-25	17
ამირანი(ნახ)	17	4	2	11	22-36	14
ალგეთი	17	3	4	10	23-50	13
დურუჯი	17	1	2	14	12-57	5
ერთობა	17	0	3	14	12-60	3

სამეგრელო

	თ	მ	ფ	წ	ბ	ქ
კოლხეთი (ხ)	16	10	3	3	30-13	33
მგლები	16	9	4	3	29-15	31
კოლხეთი2(ფ)	16	9	3	4	36-20	30
სქური	15	8	2	5	27-17	26
თოლია	16	5	4	7	24-26	19
დინამო (ზ)	15	5	3	7	23-34	18
სალხინო	14	4	0	10	19-40	12
სამეგრელო	16	1	3	12	15-38	6

ცენტრალური

	თ	მ	ფ	წ	ბ	ქ
ჩიხურა2	21	14	4	3	58-17	46
ბორჯომი2	21	14	2	5	44-24	44
ზოოვეტი	21	13	4	4	32-16	43
აკადემია	21	12	2	7	42-20	38
გორი	21	9	5	7	39-33	32
ამირანი (თბ)	21	9	1	11	24-30	28
იფერია	21	6	5	10	21-33	23
35-ე სკ	21	6	5	10	32-39	23
პეტროვიჩი	21	3	4	14	20-55	13
მეტეხი	21	3	0	18	20-65	9

საზღვარგარეთის ფეხბურთის ამბები

ბლანის მისია

ფრანგ ფეხბურთელს ლორან ბლანს მეთხეველის წინაშე წარდგენა არ ეშინია. ლეგენდარული ცენტრალერი მცველი თავის დროზე იცავდა „მონაკოელებს", „ნაპოლის", „ნიმის", „სენ ეტიენის", „ოსერის", „მარსელიანს", „მარსელის", „ინტერისა" და „მანჩესტერ იუნაიტედის" ღიმლებას. ბლანმა საფრანგეთის ნაკრების შემადგენლობაში 97 შეხვედრა ჩაატარა და მეტოდ ერთ კარი თეკნმეტჯერ აიღო. მან ამ ბუნდოვან ერთად მსოფლიო ჩემპიონის ტიტული მოიპოვა 1998 წელს. ბლანს დღესაც სწყდება გული, რომ აღნიშნული ჩემპიონატის ფინალში ვერ მიიღო მონაწილეობა დისკვალიფიკაციის გამო. ის ფინალი „სტად დე ფრანსზე" გაიმართა. სწორედ ეს არენა უმასპინძლებს წლევანდელი ჩემპიონთა ლიგის ფინალს. ბლანსაც განსაკუთრებული მისია აკისრია – ის ჩემპიონთა ლიგის ფინალის „ელჩად" თვლიან. აკი ერთი კვირის წინ ამ პრესტიჟული ევროტურნირის მეოთხედფინალის კენჭისყრაში მიიღო მონაწილეობა. გთავაზობთ ლორან ბლანის მიერ უეფას ოფიციალური საიტისათვის მიცემული ინტერვიუს:

◆ *„რატომ „სტად დე ფრანსი" თქვენთვის განსაკუთრებულ ადგილად?"*

— 1998 წლის 12 იულისს, მსოფლიო ჩემპიონთა ფინალში საფრანგეთის ნაკრებმა გამარჯვება მოიპოვა. იქიდან ოფიციალურ ტიტულ „ნაპოლეონ" ქვეყნის ისტორიულ მონუმენტად იქცა. არენა ბრწყინვალედ გამართულება და არტისტულმა ნაფდგილი ჭნილებაა. ამ სტადიონის მთელი ადგილის დანახვა თვითმფრინავის ღუდანაც შესაძლებელი ფრინველის ფრენის ანალოგიაა. შემთხვევითი არ არის ის ფაქტი, რომ პარიზში ორჯერ უმასპინძლა ჩემპიონთა ლიგის ფინალს. ფრანგები ამაყობენ „სტად დე ფრანსით".

◆ *როგორ გრძნობთ თავს ჩემპიონთა ლიგის ელჩის როლში?*

— მოხარული ვარ, რომ ასეთი საქმეა დამაკისრეს უეფამ და საფრანგეთის ფეხბურთის ფედერაციამ. მე მივიღე ეს ადგილი ბერნარ ლეკუეს, ალენ ბოგოსიანის, ფრანკ ლებოეფის, ალენ ბოსეტის, ანტონ ვოლეკის, ბერნარ ბროუნერის, ანდრეას ბრეჰმეს, ბერნარ ბალბოს, ბერნარ ბეტრანის

NBA ნბა

ფაჩულია ერთ-ერთი საუკეთესო იყო

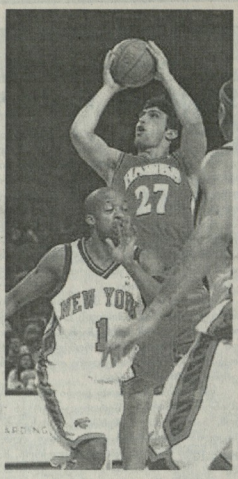

გაიმართა ნბა-ს რეგულარული ჩემპიონატის მორიგი შეხვედრები. ოთხშაბათს განსაკუთრებით საინტერესო გამოდგა „ფილადელფიასა" და „ტორონტოს" დაპირისპირება. დამპალი ბრძოლაში „ტორონტომ" 4 ქულის სხვაობით 111:97 იმარჯვა. გამარჯვებულთა რიგებში საუკეთესო იყო ბოში, რომელმაც 31 ქულა დააგროვა.

„დალასმა" 91:87 მოუგო „ლეგიონერს". სტეფრეს ვერ უშველათ ლებრონ ჯეიმსის გბარწყინებამ. ამ კალათბურთელმა 36 ქულა შეაძინა „ლეგიონერს" და 12-ჯერ მოხსნა ბურთი ფარიდან. ეს მაინც არ აღმოჩნდა საკმარისი მისი გუნდის საბოლოო წარმატებისათვის. „დალასის" კალათბურთელთაგან ყველაზე შედეგიანი იყო გერმანელი ფორვარდი დირკ ნოვიცკი, მან 30 ქულა მოაგროვა და 13-ჯერ მოხსნა ბურთი ფარიდან. ასევე კობი ბრაიანტმაც ვერ უშველა თავის გუნდს — „ლეიკერსს", რომელიც სტუმრად 99:114 დამარცხდა „საკრამენტოსთან". თავით ბრაიანტის ანგარიშზე 30 ქულაა.

სხვა შეხვედრები: „სან-ანტონიო" — „ნიუ ორლეანი" 96:81, „ჩიკაგო" — „პორტლენდი" 95:66, „მემფისი" — „ბოსტონი" 93:76, „ფარლოტა" — „ვაშინგტონი" 114:119, „მიამი" — „იუტა" 121:83.

გუშინ ზაზა ფაჩულიას „ატლანტამ" ბოლომდე იბრძოლა სტუმრად „ნიუიორკის" წინააღმდეგ და მხოლოდ დამატებით დროში დამარცხდა მეტოქესთან. ქართველი ფორვარდი მოედანზე ერთ-ერთი საუკეთესო იყო, ზაზამ 26 ქულა მოაგროვა და 9-ჯერ მოხსნა ბურთი ფარიდან. „ატლანტას" შემადგენლობაში უფრო შედეგიანი იყო ჯო ჯონსონი, რომელის ანგარიშზე 36 ქულაა. გარდა ამისა ამ კალათბურთელმა ქართველის მსგავსად 9-ჯერ მოხსნა ბურთი ფარიდან. აღმოსავლეთ კონფერენციის ერთპიროვნულმა ლიდერმა „დეტროიტმა" დაამარცხა „ტორონტო" 105:98, რაშიც დიდი წვლილი მიუძღვის ბილაპსს. მან 26 ქულა მოაგროვა.

ამჯერად იმარჯვა „ლეიკერსმა" რომელმაც 92:89 მოუგო „მინესოტას". კობი ბრაიანტის მონაგარი 25 ქულა იყო.

გუშინდელი სხვა შეხვედრები: „ინდიანა" — „დენვერი" 99:101, „ორლანდო" — „იუტა" 114:108 (დფ), „ნიუჯერსი" — „პორტლენდი" 78:65, „მილუოკი" — „ჩიკაგო" 104:88, „ჰიუსტონი" — „დალასი" 81:95, „ფინიქსი" — „ლოსანჯელესი" 126:95.

კიდევ ორი ნელიწადი?

უცხოურ ინტერნეტ-საიტებზე ერთი საკმაოდ საინტერესო ინფორმაცია გავრცელდა - ფორმულა 1-ის შვიდგზის ჩემპიონმა მიხაელ შუმახერმა „ფერარისთან" მოქმედი ხელშეკრულება კიდევ ორი სეზონით გააგრძელა. ახალი კონტრაქტის მიხედვით, იგი იტალიურ გუნდში 2008 წლის ბოლომდე დარჩება.

ზემოთქმული ოფიციალურად ჯერ არც „ფერარის" ხელმძღვანელებს დაუდასტურებიათ და არც „შუმის" წარმომადგენლებს. ამ უკანასკნელის აგენტი ვიღაც უფროსი გერმანელ ჟურნალისტებთან საუბრისას ძირითადად ზოგადი ფრაზებით შემოიფარგლა: „ხაფხულამდე არანაირ კომენტარს არ გავაკეთებთ. დღეს მხოლოდ ეროის თქმა შემიძლია - მიხაელი თავისი კარგი შედეგებით წელს ყველას დაუმტკიცებს, რომ ასაკის მატების მიუხედავად, იგი კვლავ მსოფლიოს ერთ-ერთ საუკეთესო პილოტად რჩება."

ამ ინფორმაციის გავრცელებისთანავე, სპეციალისტებმაშინვე კიმი რაიკონენი გაახსენდათ, რომელსაც მტკიცედ აქვს გადაწყვეტილი „მაკლარენის" დატოვება. ბევრს ეგონა, რომ მომავალი წლიდან „ფერარიში" გერმანელის ადგილს სწორედ ფინელი მრბოლი დაიკავებდა, მსოფლიოს შვიდგზის ჩემპიონის ახალმა კონტრაქტმა ყველაფერი თავდაყირა დააყენა. ამ ორი უდიდესი პილოტის ერთ გუნდში ყოფნა, პრაქტიკულად წარმოუდგენელია. ასე რომ, ფინელს სხვა საჯინიბოს ლირსების დაცვა მოუწევს. უახლესი ინფორმაციის თანახმად, კიმის აგენტებს „ტოიოტას" შეფებთან წამოუწიათ მოლაპარაკება...

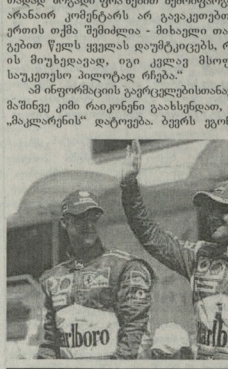

კვიმატი ობიექტივი

ილევ შარაპოვა და ჰინგისი

აშშ-ს ქალაქ ინდიანა-უელსში დასასრულს უახლოვდება ატა-ს საფეხბურთო ტურნირი ქალთა შორის, რომლის სპარზო ფინდი 2 მილიონ 100 ათასი დოლარია. ნახევარფინალში გავიდა რუსი მარია შარაპოვა, რომელმაც იოლად სძლია გერმანელ ანა გრენფილდს – 6:1, 6:3. ნახევარფინალში შარაპოვას მეტოქე იქნება შვეიცარიელი მარტინა ჰინგისი, რომელმაც თავის მხრივ დინარა საფინას მოუგო 6:3, 6:4. აღსანიშნავია, რომ ეს იქნება შარაპოვასა და ჰინგისის რიგით მესამე შეხვედრა ამ სეზონში. მათ შორის ანგარიში ჯერჯერობით საყაიმოა. შეგახსენებთ, რომ ჰინგისი წელს დაბრუნდა დიდ ოფიციალურ და სურს, რამდენიმე ტურნირის მოგება.

ცუდი მასპინძლობისათვის

სტრასბურგის სასამართლომ ყოფილ ფრანგ მორბენალი ენ კონრატს 3 თვით თავისუფლების აღკვეთა მიუსაჯა იმის გამო, რომ გასულ წელს კენიელ სპორტსმენს მეტად რთული პირობებში უმასპინძლა. თურმე კენიიდან სტრასბურგში, მძლეოსანთა შეჯიბრებაზე ჩასულ 15 კენიელ სპორტსმენს კონრატმა ოროთახიანი ბინა დაუთმო, რომლის საერთო ფართი... 55 კვადრატული მეტრია! ბინაში არ იყო ზელტგაყვანილობა და არც ელექტროენერგია მიეწოდებოდა. ტემპერატურა თურმე 10 გრადუსზე ზევით არ ადიოდა. კენიელ სპორტსმენებს იაბაკზე ეძინათ. თითოეული მათგანი კონრატს თურმე 200 დოლარს უხდიდა. ფრანგი მორბენალის ადვოკატმა ფრანსუა რულმანმა თავისი კლიენტი იმით გაამართლა, რომ კენიელები უფრო რთულ პირობებში ცხოვრებას არიან მიჩვეულნი...

მნიშვნელოვანი სპორტული გადაცემები

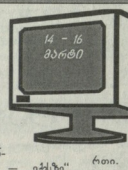

17 მარტი, პარასკევი

NTB плюс სპორტ. „პარმონის ფორმულა" (11.25), ჰოკეი. (12.30), „ავარის მიმოხილვა" (15.15), ჭადრაკი. მსოფლიო ჩემპიონატი ქალთა შორის (16.00), კალათბურთი. ნბა-ს მატჩების მიმოხილვა (16.30), ტაილანდური კრივი (17.20), ფრენბურთი. გადაცემა „ექვსი – ექვსზე". (17.50), ჩოგბურთი. „მასტერს სერიეს" — ინდიანა — უელსი (18.20), „ნოკაუტი" (20.15), „ფარი და ბურთი" (20.45), ფრისბეილი (21.30), ჰოკეი. ნკლ-ის ჩემპიონატი. „ედმონტონი" — „ალბერტა" (22.30). „სპორტული გლობუსი" (0.45), სამთო-სათხილამურო სპორტი. მსოფლიოს თასის ფინალი ზვიდლონში (1.35). EUROSPORT. სამთო-სათხილამურო სპორტი (12.00), თხილამურიანი ტრამპლინიდან ხტომა. მსოფლიო თასის გათამაშება (14.00), ფეხბურთი. უეფას თასის გათამაშების ცერემონია (16.15), ბიათლონი. მსოფლიო თასი (17.30), ჩოგბურთი. ეტა-ს ტურნირი აშშ-ში (19.30), ფეხბურთი. ევროპის 24 საუკეთესო ლეგბი (20.30, 1.45), ექსტრემალური სპორტი (2.15), „ევროსპორტის" ახალი ამბები (3.15).

18 მარტი, შაბათი

საქართველოს ნელვეგეობია. „ბზე". ფეხბურთი. ინგლისის. პრემიერლიგა. „არსენალი" — „ბარტონი" (19.00), **NTB плюс спорт.** კალათბურთი: ნბა-ს ჩემპიონატი. „ლეგიონერი" — „პორტლენდი" (11.30), თხილამურებით რბენა (14.30), ფსალი ხტომა (17.20), ჩოგბურთი. „მასტერს სერიეს" ინდიანაში (18.20), ფრენბურთი. ჩემპიონთა ლიგა (20.25), ფიგურული სრიალი. ვარსკვლავთა შოუ (22.15), სპორტული ტანვარჯიში (1.35), პროფესიული კრივი. ბრძოლა მსოფლიო ჩემპიონის ტიტულისათვის. ჰასინ რახმანი — ჯეიმს ტონი. (6.00), EUROSPORT. თხილამურებით რბენა. მსოფლიო თასი (11.30), თხილამურებით ტრამპლინიდან ხტომა (13.15), ბიათლონი (16.15), ველოსპორტი. პრო-ტური: მილანი — სანრემო (18.15), ჩოგბურთი. ეტა-ს ტურნირი აშშ-ში (20.15), კრივი. ს