ეროვნული ბიბლიოთეკა

სპორტი

№ 44
(12 012)

13 – 15 ივნისი, 2006 წ.

ფასი 40 თ.

ფეხბურთში XVIII მსოფლიო ჩემპიონატი

FIFA FUSSBALL-WELTMEISTERSCHAFT DEUTSCHLAND 2006

გამოდის 1934 წლის 13 აპრილიდან • გაზეთის ელექტრონული ვერსია ინტერნეტში: http://www.opentext.org.ge/lelo

საერთაშორისო ოლიმპიური კომიტეტის პრეზიდენტის უაკ როგის

მიმართვა

ოლიმპიური რბენის დღესთან დაკავშირებით

ყოველწლიურად ოლიმპიური რბენის დღის ორგანიზება ივნისის თვეში უკვე შეუცვლელ და გარდაუვალ ღონისძიებად გადაიქცა.

ათასობით კაცი, ქალი, ბავშვი, ხანდაზმული და ინვალიდი მიდელ მსოფლიოს მაცხოვრებლთა აქტიურად ეხმაურებან ეროვნული ოლიმპიური კომიტეტების მოწოდებას და ოლიმპიური რბენის გზით თავიანთებურად აღნიშნავენ 1894 წლის 23 ივნისს (სორბონის უნივერსიტეტი, პარიზი, საფრანგეთი) თანამედროვე ოლიმპიურ თამაშების აღორძინების თარიღს.

მსურს ვისარგებლო ამ შემთხვევით და მადლიერებით მოვიხსენო ყველა ის ენთუზიასტი, უერთმოსოდაც ამ ღონისძიების ჩატარება სპორტისა და მხიარულების ასეთი ზეიმი ვერ გახდებოდა.

ოლიმპიური რბენის დღის წარმატებას ალბათ უნდა ვუმადლოდეთ ჩვენს სტაჟიან პარტნიორს, TOP პროგრამის ერთ-ერთ სპონსორს „მაკდონალდსს". ჩვენი ერთობლივი თანამშრომლობით, მაკდონალდსის უშალო ძალისხვევითა და დამსახურებით გახდა შესაძლებელი ჯანსაღი, აქტიური ცხოვრების სტილის დამკვიდრება და განმტკიცება.

დღეს, ამ ყოველწლიურ ღონისძიებას უბრალო გარბენზე უფრო მეტი დატვირთვა აქვს; ეს საუკეთესო საშუალებაა ოლიმპიური იდეალების გასაერთიანებლად მსოფლიოს ოთხივე კუთხეში. ოლიმპიური გარბენი შეგვახსენებს, რომ სპორტი ყოველთვის შეადგენდა სოციალური განვითარების უმთავრეს პირობას, ხოლო ფიზიკური საკმინაობა ყველასათვის ჯანსაღი სხეულისა და გონების არსებითი საფუძველია.

გისურვებთ ოლიმპიური გარბენის წარმატებით ჩატარებას.

ყველას ბედნიერ რბენას გისურვებთ!

უაკ როგი.

გაანცხადება

აწ. 25 ივნისს საქართველოს ეროვნული ოლიმპიური კომიტეტის, სეოკ-ის თბილისის ორგანიზაციის, ქ. თბილისის მერიის სპორტის სამსახურის, შპს „კოკა-კოლა ბოთლერს ტრეიდინს" და „მაკდონალდსის" ორგანიზებით ჩატარდება საერთაშორისო ოლიმპიური კომიტეტის დღისადმი მიძღვნილი ტრადიციული მძლეოსნური გარბენი.

გარბენში (დისტანცია 10 კმ.) მონაწილეობის მიღება შესაძლისი სამედიცინო ცნობის არსებობისა შეუძლიათ 1991 წლამდე დაბადებულ მამაკაცებს და ქალებს.

სტარტი დილის 10 სთ-ზე ეკრანის მოედნიდან (რიგი) და დადგენილი მარშრუტის ყველის შემდეგ ფინიში ისევ ეკრანის მოედანზე. გამარჯვებული ათი მამაკაცი და ხუთი ქალი დაჯილდოვდებიან: ფერადი ტელევიზორით, მუსიკალური ცენტრით, მობილური ტელეფონით, სპეციალური პრიზებით, წასაღისდებიან მატერიალურად.

14 წლამდე (გოგონები და ბიჭები) და 45 წლის ზემოთ (ქალები, მამაკაცები) მონაწილეთა სტარტი გრიბოედოვის ქუჩთან 10.15 სთ-ზე, ფინიში ეკრანის მოედანზე.

გარბენის მონაწილეები მიიღებენ მასალებს და სხვა სასუქებს.

მსურველთა განაცხადების მიღება იწყრმება აწ. 23 ივნისამდე ქ. თბილისის მერიის სპორტის სამსახურში. კოორდინატორი ზ. ფოლიმე. მისამართი: კონსტიტუციის ქუჩა №6. ტელ: 95 87 48.

კურდღელი ცარიელი ცილინდრიდან, ანუ ფოკუსის დარად, რომრა აღწევენ ნარკაგებებს ქართველი ქალისგანი

დავით ბეკუაშვილი

„წარმოიდგინეთ ცარიელ, მსახიობი მაყურებელს უჭირავს ცარიელ ცილინდრს, მერე მას აილრის ჯარში და ცილინდრიდან უკვე კურდღელი გადმოსტიტება" — ასეთ ჯადოქრობას უსადგებს თურმე აშშ-ის ერთ-ერთი პოპულარული გამოცემა საქართველოს ძალოსანთა წარმატებებს. ამ პუბლიკაციის შესახებ, გუშინ, სპორტისა და ახალგაზრდობის საქმეთა დეპარტამენტში გამართულ მორიგ საინგარიშო საარჩევნო ყრილობაზე უამბო ფულვაატეს საქართველოს ძალოსანთა ლეგენდარულმა ალბზრდელმა **ივანე გრიკურო

ჟურნალისტ ცარიელი ცილინდრიდან, ანუ შოუსაწმ დარაბ, როგორ აღრეკვენ წარმატებულმა ქართველი ძალოსანმა

პირველი გვერდიდან

ფიფრი მუშაობისთვის ფულადი პრემიით დაჯილდოდნენ საქართველოდან პირველი ოლიმპიური ჩემპიონი ძალოსნობაში **რაფაელ ზიმინაკაია**, ოლიმპიური პრიზიორი **დიტო შანიძე**, ვეტერანი მუშაკი **შოთა ბუაძე**, მწერალნელები **გურამ ფარულავა**, **ავთანდილ გახოიძე**, ფედერაციის გენერალური მდივანი **რამაზ გურგენიძე**.

სასაგრაშო მოხსენება გააკეთა რ. გურგენიძემ. გთავაზობთ მთავარ ფრაგმენტებს მისი გამოსვლიდან:

— განვლილ ოთხწლეულში საქართველოს ძალოსნებმა ღირსეულად დაიკავეს წინამორბედთა მიერ ფუძეჩაყრილი ტრადიციები, რასაც ხელი შეუწყო ფედერაციის სათავეში 2002 წლიდან **დავთი ბეგუაშვილის** მოსვლამ;

— დავთი ბეგუაშვილის ხელმძღვანელობით გარეშონტდა ძალოსნობის დარბაზი, იმავით კი ძველის ნაცვლად ახალი ბაზის შენებელობა დგას დღის წესრიგში;

— მაღლობა კახი კახიაშვილს, რომელიც მუდამ დიდ დახმარებას გვიწევდა და გვიწევს. ამ გამოგაცა სარჯრაფ ოთხი შტანგა;

— გიორგი ასანიძის გამარჯვებით ოლიმპიურ თამაშებში ძალოსნობის განვითარების ახალი ერა დაიწყო საქართველოში, რაშიც თავისი წვლილი შეიტანა სახელმწიფომ, მისმა სპორტულმა სტრუქტურებმა, ეროვნულმა ოლიმპიკომა კომიტეტმა და ოლიმპიურმა ფონდმა, „ფინამიმ", სპონსორებმა, განსაკუთრებით „საკქმენტემა".

— სამშობლოში მრუნდებიან ის უკვე აქ აგრძელებენ მოღაწეობას ადრე ქვეყნიდან უცხოთში წასული მწერალნელები;

— ამ წარმატებების ფონზე აუცილებელია საკართველოში გაიხსნას ძალოსნობის სპეციალიზებული სკოლა. სპორტის ეს სახეობა ამას ჩვენში ნამდვილად იმსახურებს;

— შედარებით ცუდადაა საქმე სპორტული კლუბების ჩამოყალიბების თვალსაზრისით. ეს სისტემა ჩვენში ჩამორჩება. მხოლოდ ერთი კლუბი მუშაობს და ისიც მხოლოდ საჩხერეში, სადაც 50 მოზარდი და ახალგაზრდაა გაერთიანებული;

— დაფინანსება ჯიუდწლიურად იზრდება. 2002 წელს თუ ფედერაციის ბიუჯეტი 40 ათასი ლარი იყო, ახლა სხვადასხვა წყაროდან დაფინანსებამ თითქმის ათჯერ გაიზარდა;

— მთავარი მწერალნელი **ვანო გრიქუროვი** დამსახურება, რომ საანგარიშო პერიოდში მოპოვებული (დიდებში და ახალგაზრდებს) ოქროს 20, ვერცხლის 8 და ბრინჯაოს 20 მედალი;

— იმავამდე მომავალი ოლიმპიური თამაშებისთვის ემზადება 10 სარტსმენი. გაისიდან დაიწყება ლიღეკნზებისთვის ბრძოლა. იკარაუდება, რომ ვანო გრიქუროვის შეგირდები 4-5 ლიცენზიას მოიპოვებენ;

— სპორტისა და ახალგაზრდობის საქმეთა დეპარტამენტი, პირადად მისი თავმჯდომარე **დავთი ნამგალაური**, ყველაფერს აკეთებენ ჩვენი პრობლემის გადასაჭრელად. მალე 12 შტანგას შეგვიძენენ. გამოთავისუფლებულ ინვენტარს კი გადავაგზავნი იმ რეგიონებში, სიიდანაც ნაკრებში შევსება მოდის;

— დღის წესრიგში დგას მწერალნელთა სტაჟირებისა და პროფესიული დონის ამაღლება, სამედიცინო პრობლემების მოგვარება;

— ალბათ, მოვალეწეთ იმასაც, რომ თბილისში ერთი დარბაზი გაიხსნება მზარდებისთვის, რათა ძალოსნობა ყველა მსურველისთვის გახდეს ხელმისაწვდომი.

აი, ამის შემდეგ დადგა ვანო გრიქუროვი ტრიბუნასთან ეი არა... დაფასთან და ხელში ფლიმსტერი მოიმარჯა. თავდაპირველად სამკუთხედი გამოსახა — სპორტში პირამიდის სიმბოლო. ზემოხსენებულ ამერიკულ

ვანო გრიქუროვი

ჟურნალში მოტანილი ყოფილა ასეთი ფაქტები: ძალოსნობაში გერმანიაში 23 ათასი მოვარჯიშეა, 1800 მწვრთნელი, 800 დარბაზი, 20 ათასი შტანგა, იტალიაში 22 მილიონი წელიწადში; რუსეთში ასეთი სურათია: მოვარჯიშე — 300 ათასი, მწვრთნელი — 30 ათასი, დარბაზი — 3.800, შტანგა — 80 ათასი; ჩინეთი: მოვარჯიშე — ერთი მილიონი, მწვრთნელი — 37 ათასი, დარბაზი — 20 ათასი, შტანგა — 850 ათასი, დაფინანსება — 80 მილიონი დოლარი... საქართველო: მოვარჯიშე — 40, მწვრთნელი — 7, დარბაზი ხუთი, შტანგა — 20, დაფინანსება — 40 ათასი ლარი (2002 წლის შედეგებთან). და აი, ასეთი ქუეყანა ასეთ პირობებში ამზადებს ოლიმპიურ, მსოფლიო და ევროპის ჩემპიონებს და პრიზიორებს. აი, რამ გაახსენა ამერიკელ ჟურნალისტს ფერილის დასაწყისში ნახსენები საცირკო ხელოვნების ის ნომერი.

დავთი ბეგუაშვილი: „ყველა დიდი ენთუზიაზმით ვართ ჩაბმული საქმეში. ვერ ვიტყვი, რომ გიორგი ასანიძის ოლიმპიური ოქროს მედალი მილიანად ჩვენი დამსახურებაა. ორ წელიწადში არ მზადდება ოლიმპიური ჩემპიონი, გიორგი თავდადებით მოვამზადა ოლიმპიისოვის. ჩვენ მას სტიპენდი მივეცით. მაგე გვაქვს ორი ახალი დარბაზი — ერთი ქველის ადგილზე, მეორე — პოლტავნოკერ ენიკერსიტეტთან. დარბაზებს ავადგენ აგრეთვე დუშეთში და ბაღლინაში ოლიმპიური მზადების ცენტრების პროექტით, იგეგმება აგრეთვე ბაზების შექმნა რეგიონებში. დღეს უკვე გვყავს 21 მწვრთნელი და 280 სპორტსმენი. ეს რიცხვი გაიზრდება ბაზების ზრდასთან ერთად. მოსაგვარებელი გვაქვს დაზღვევის პროგრამის შემუშავების, სრულყოფილი სამედიცინო მომსახურების პრობლემები, დავფუძნებენ სპეციალურ ჟურნალს, გავაუმჯობესებთ ინტერნეტ საიტს!..."

ეს იყო ფაქტობრივად ბეგუაშვილის მოკლე საპროგრამო გამოსვლა არჩევნების წინ. ამის შემდეგ ჭრილობამ იგი უალტერნატივად. ერთმანაირნია მეორე ოლიმპიადა ვადით ფედერაციის პრეზიდენტად.

დავთი ნამგალაურმა პირველმა ფედერაციის ხელმძღვანელად ხელახლა არჩეა დ. ბეგუაშვილ და ახალი წარმატებები უსურვა მუშაობაში.

„შემიძლია თამამად განვაცხადო: ეს არის მოწესრიგებული, მოლიანად მაღალი რანგის პროფესიონალებით დაკომპლექტებული ფედერაცია. მათ პასუხისმგებლობა და მუშაობის სტილი აისახება შედეგებში, რასაც ჩვენი ძალოსნები აღწევენ საერთაშორისო სარბიელზე. ეს მიღწევები კი სტიპენდის ამღლეს ახალგაზრდებს. უმრავლესები ინფრასტრუქტურა, მომავალში კი მიღწევები უფრო თვალსაჩინო იქნება" — თქვა დ. ნამგალაურმა.

ყრილობაზე სიტყვით გამოვიდნენ რაფაელ ზიმინაკაი და გიორგი ასანიძე.

ყრილობას ესწრებოდა და მის მუშაობაში მონაწილეობდა კახი კახიაშვილი, რომელიც მუდამ უდგას ბეგუაშვილ ჩვენს ფედერაციას, მაგრამ ამიერიდან მისი სტატუსი აღმასკომის წევრად დამტკიცებული, კიდევ უფრო ამაღლდა.

აღმასკომის წევრად დაამტკიცეს აგრეთვე სპონსორსა და ფედერაციას შორის ურთიერთობის კოორდინატორი „საქქმენტის" წარმომადგენელი **ირაკლი გუფუაშვილი.**

თეიგნრ თომაშვილი.

ბოგბონეგბო, წინ გამარჯვებისკენ!

საქართველოს ჭალ ძიუდოისტთა ნაკრებს ამჟამად ლაგოდეხის ტურბაზაზეა ვასტუმრეთ, სადაც ისინი შეკრებაზე იმყოფებიან და წვრთნას გადან მთავარ მწვრთნელ **გოდერძი ველიკანაშვილს** ხელმძღვანელობენ. გოგონები თავდაზზოგად ეშზდებიან მომავალი ასპარეზობისთვის. ეკმს მათგანს კი მალე უნგრეთში ევროპის ჩემპიონატზე მოუწევთ გამოსვლა. ესენია: ბუღნაზი თინიკაშვილი (40 კგ), მაია ტატაშვილი (52), დეტყა ქერიმოვა (57) ქეთევან დინუაშვილი (63), ნინო ოძელაშვილი (70) და მარი ნადიველი (მძიმე). შეკრებაზე სტატს 23 იენის აილმს.

„ასეთი კარგ ფორმაში ჩვენი ნაკრები არასდროს ყოფილა. გოგონები არაჩვეულებრივად გამოიყურებიან ე ის სპორტსმენები, რომლებიც ევროპის ჩემპიონატზე მიგზავრებიან, ბზად არიან ღირსეულად დაიცვან ქართული ძიუდოს და ჩვენი ქვეყნის სპორტული ღირსება" — თქვა ნაკრების მთავარმა მწვრთნელმა.

დასასრულ, დაეძენთ, რომ კახეთში შეკრებაზე ნაკრების ერთ-ერთ წვრთნა, მძიმე წონაში მოასპარეზე **ირინა ფეფონაძე** მონაფილეა. ნათლია კი მისივე მწვრთნელი გოდერძი ველიკანაშვილია.

ელენე კაჭიჩოშვილი.

ვითამაშეთ ჩოგბურთი „კოკა-კოლასთან" ერთად

საქართველოს ჩოგბურთის ფედერაცია და კომპანია „კოკა-კოლა" 2006 წლის 17 ივნისს, შაბათს, აწყობს ჩოგბურთის ღია კარის დღეს კოკა-კოლასთან ერთად.

საქართველოში არსებული ყველა საჩოგბურთო კლუბი 10 საათიდან ეგპატიჟებთ ჩოგბურთის მოყვარულებს გასეირნეველად ახალთა და თამაშის დონისა.

თქვენთვის ერუდიტებო!

(ხელოვნური)

1. რომელი წლიდან ტარდება ხელბურთში ქალთა შორის მსოფლიო ჩემპიონატი?

ა — 1957 წლიდან
ბ — 1958 წლიდან
გ — 1959 წლიდან

2. ხელბურთში მსოფლიო ჩემპიონატი ქალთა შორის უფრო ადრე დაიწყო თუ კაცთა შორის?

ა — ვაცთა შორის
ბ — ქალთა შორის
გ — ერთდროულად

3. რომელ წელს გახდა პირველად თბილისის „ბურეკვანტსეკი" ჯაჭ ხელბურთელთა გუნდი სსრ კავშირის ჩემპიონი?

ა — 1962 წელს
ბ — 1963 წელს
გ — 1964 წელს

4. რომელი წლიდან შეეფიდა ვაკთა ხელბურთი ოლიმპიური თამაშების პროგრამაში?

ა — 1928 წლიდან
ბ — 1932 წლიდან
გ — 1936 წლიდან

5. საქართველოს რომელი ხელბურთელია ოლიმპიური ჩემპიონი?

ა — ჭიმელ ცერეკაძე
ბ — ალექსანდრე ანანიოგოი
გ — ანზორ ეკჭეულიძე

წინა ვიქტორინის პასუხები: 1-გ, 2-ბ, 3-ა, 4-გ, 5-ბ.

ხალხის ბაჭანსაღება შპირველესი პმოცანაა

საქართველოს დამოუკიდებლობის მოპოვების შემდეგ, როგორც ხამთავრობო სტრუქტურებმისე სახოგადოებაში განხდა მოწოდება,.უარი ეთქვათ წარსულზე, განსაკუთრებით სოციალურ-პოლიტიკურ მემკვიდრეობაზე, რაც დაკავშირებული იყო კომუნისტურ რეჟიმთან, გამორნდნენ ისეთებიც, რომლებიც დღესაც მოუწოდებენ უარყოფთ ყოველივე, რაც ხაბჭოეთის 70 წლის არსებობის მანძილზე იქმნებოდა, მათ შორისფიზიკურ

კულტურასა და პორტში. ჩემი აზრით, არ იქნება სწორი თუ არ შეეინარჩუნებთ ათეული წლის მანძილზე დაგროვილ გამოცდილებას. შეიძლება უამრავი მაგალითების მოყვანა,თუ როგორ ისპობა ტრადიციები ცხოვრების ბევრ სფეროში, ცხადია,მსაობრივ სპორტშიც. მე-19 საუკუნის მეცნიერები წერდნენ,რომ 25-ე საუკუნეშიადამიანების 80%-ს,აუუფთხის მსა გაუსახავერდა. საჭიორ ადარ იქნება ფიზიკური ძალა, მმიმე სამუშაოს მანქანები შეასრულებენ.

მიმანნია, რომ ყველაფერი უნდა ვიღონოთ მომავალი თაობების ფიზიკური განვითარებისთვის. ჯანმრთელი ახალგაზრდობა, ქვეყნის,არმიის ძლიერებაა. ცხოვრებაში წინსვლის გარანტია, მაშ, რატომ ვამბობთ უარს მემკვიდრეობაზერაც უფროსმა თაობამ დაგვიტოვა.არქიეში მაქვს ყველა მნიშვნელოვანი ვადაწყვეტილებები, რაც მიღებულია საბჭოთა პერიოდში. გამოვყოფთ სხო კაეშრის მინისტრთა საბჭოს 1966 წლის 11 აგვისტოს დადგენილებას ქვეყანაში ფიზიკური კულტურისა და სპორტის განვითარების შესახებ.ამ დადგენილებამ წარმოდგენელი სტიმული მისცა ფიზიკური კულტურისა და სპორტის განვითარებას. შვეიზეი ზოეიფთ ფაქტს ყველა ტიპის სკოლებში სავალდებულო ეიხდა კარაში ფიზიდრული ორი გაკვეთილის ჩატარება; ექსპლოატაციაში არ გადაეცემოდა ახალი სასწავლო დაწესებულება და საცხოვრებელი კორპუსი, თუ მას არ ექნებოდა სპორტული დარბაზი და მოედანი; შეიქმნა სპეციალიზებული სპორტული სკოლები, უმაღლეს სასწავლებლებთან გამაჯანსაღებელი სპორტული ბანაკები. განათლების ორგანოებს დაევალათ უმაღლეს სასწავლებლებში სპორტული ობიექტების მშენებლობა; კომუნალური მეურნეობის სამინისტროებს საცხოვრებელ ადგილებში სპორტული ობიექტების მშენებლობა; ხალხმარჯოფელობებთან შემოღებულ იქნა პედაგოგ-ორგანიზატორთა შტატი; ყველა ტიპის სასწავლებლებში, შრომით კოლექტივებში, საცხოვრებელ ადგილებში დაიწყო სპორტული კლუბების შექმნა; განსაკუთრებული ყურადღება დაეთმინ დარგის კადრების კვალიფიკაციის ამაღლებას და მატერიალურ წახალისებას, დასაშვები იყო დამატებითი(20 მანეთი თვეში) ანაზღაურება ფონდის ფარგლებში; გაიხსნა ათობით სამეცნიერო-კვლევითი დაწესებულება; განათლების სამინისტროსთან ფიზიკური ფიზიკური აღზრდის განყოფილება, შესაბამისად, ინსპექტორების შტატები რაიონებში და დიდ ქალაქებში. მინიმუმამდეა დაყვანილი ფიზიკურ აღზრდაში საშუალო სკოლებში აკადემიური გაკვეთილების საათები. უმაღლესი სასწავლებლების სასწავლო პროგრამიდან ამოღებული ფიზიკური აღზრდის სწავლება. ასევე ორი ათეული წელია, თუ მეტი არა, უმაღლეს სასწავლებლებში არ აშენებენ არც ერთი სპარდარტული სპორტული ობიექტი ინფრასტრუქტურით. სახლმართველობების გაუქმებასთან ერთად გაუქმდა ჰეადაოგ-ორგანიზატორების შტატები. მისასალმებელია, რომ საკართველოს სპორტის დეპარტამენტის თაოსნობით, სპორტის ვეტერანებს ეძლევათ ყოველთვიური სტიპენდია. კარგი იქნება თუ საფინანსო ორგანოებთან შეთანხმებით, აღდგება დამსაზურებული მწრთვნელებისათვის ხელფასის დანამატის გაზრდა 20 ლარის ოდენობით სახელფასო ფონდში გაწერეთ ეკონომიის ხარჯზე ალბათ უნდა ადგადგინოთ გამჯანსაღებელი სპორტული ბანაკები. კონტროლიდა საჭირო მსხვილი სპორტული ობიექტების ექსპლოატაციის ვადებზე, რათა გამოიიცოს უბედური შემთხვევები. აუცილებლად გადასახდია სპორტული შეჯიბრებების და სასწავლო-შეკრებების ჩატარების დროს მსაჯების და სპორტსმენების კვების ანაზღაურების, ნორმებეული აქტები. ბოლო რვა წელიწადია არავის გახსენებია, რომ შეუქცევადია ეხედმძღვანელობდეთ 1998 წლის სექტემბერში მიღებული ბრძანებით „სპორტული სახსრებიდან სპორტული ღონისიძებების დაფინანსების ნორმების შესახებ."

რა თქმა უნდა, ქვეყანაში უამრავი პრობლემაა გადასაწყვეტი, მაგრამ მიმაჩნია, რომ ჩვენი ახალგაზრდა თაობის ფიზიკური აღზრდა ერთ-ერთი უმთავრესი პრობლემაა. კარგი იქნებოდა თუ მთავრეა, ან ის სტრუქტურები, ვისაც ეხება ჯარში გასაწყვეტი ახალგაზრდების საკითხები, შეიიმუშავებდა ახალგაზრდების ფიზიკური მოამზადების პროგრამას. ნუ შეგეუმრნალა, ავადმყოფთ, თუნდაც სიბერეზე „ბაბა ვარ შრომისა და სამშობლოს დაცვა საოფის"(შაგ). მსგავსი კომპლექსია. ასევე კარგი იქნებოდა თუნდაც შერჩეული თ დაინერგება სასწავლებლებში ტრიალლონი (რბენა, ცურვა, ტყვიიი სროლა). ანუ ის, რაც ყველამდელის სკორდეთ.

და ბოლოს, უმაღლესობა იქნებოდა არ აღმენაშა ის სასიკეთო ცვლილებები, რაც ახალი მოაურობის მოსვლით მოხდა ჩვენში, კერძოდ, ძიუდოს საკვდავ არენების მშენებლების საქმეში. დაიწყო გარდატეხის ხანა ჩვენი მოზარდი თაობისათვის ხათანადო პირობების შესაქმნელად. უახლოეს ხანში განზრახულია აშენდეს 200 ზარტივი ტიპის სპორტული და 20 ხელოვნურსაფარიანი მოედანი. თუმცა ისიც მინდა ვთქვა, რომ ვინც ამას ეგეგმავდა, სტუდენტობის წლები უფროდ ექნება გავლილი და უნდა გახსენებოდა, რა საკალალო მდგომარეობაშია უმაღლესი სასწავლებლების სპორტული ბაზები. ფიზიკური აღზრდა თაობათა ერთიანი განუყოფელი პროცესია, გუშინდელი მოზარდი, ხვალ სტუდენტი გახდება, შემდეგ სპეციალისტი.

მათთვისაც ხომ სასიცოცხლო მნიშვნელოვანა აქვს ფიზიკურ და სულიერ სრულყოფას, ქარმნილიჯ განეთარებას, ჯანსაღი ზესით ცხოვრებას. ეიცი, ერთობაშ ყველაფერი ვერ გაკეთდება, მაგრამ ცოტ-ცოტა ხომ შესაძლებელია. ამიტომ უმაღლესი სასწავლებლებისკენაც გაეიხედოთ.

ბიჭი მძღლუნი

საქართველოს სტუდენტური სპორტის გენერალური მდივანი.

იყო ასეთი შეეთხვევა

ეს ამბავი მოხდა 2000 წელს. ცნობილ რუს ჩოგბურთელს ანა კურნიკოვას, როგორც თილისმა, ყველგან თან დაპყავდა ძაღლის ლეკვი. აშშ-ში ერთ-ერთი ტურნეი დროს მან უარი განაცხადა თვითმფრინავში ლეკვის გაყვანაში მოთავსებაზე, ატეხა ფეხშოი, რის გამოც კურნიკოვა მაიამის პოლიციამ დააკავა.

ხელბურთში 2005-06 წლების საქართველოს პირველობის I ტურს 1992-1993 წლებში დაბადებულ ჭაბუკთა შორის ბაოუმმა, II ტურს თბილისმა, III ტურს კი ყველა ბაოუმმა უმასპინძლა. 9 გუნდს შორის საბოლოოდ ადგილები ასე განაწილდება: 1. თბილისი, 2. ფოთი, 3. ყვარელი.

სურათზე: გამარჯვებული გუნდი. მარცხნიდან: I რიგში — გურამ სარიჭველი, ბიშა მირზოევი, სანა ქარსელაძე, გიორგი გელდაგაშვილი, ლევან ქერესელიძე, ხოსო მიდოდაშვილი; II რიგში — თამაზ ჩხაიძე (მწვრთნელი), ზურაბ ბოლოგაური, დათო თეთრაულაშვილი, მერაბ ბუბუკაჩელი, გიორგი ბარამიძე, ბექა ჩიკვასაძე, დათო ხეთურიძე.

საფეხბურთო ფილოსოფია

გაფდინაკელთან რამდენიმე წლით ადრე და ბერიშვილთან 1986 წელს მეფესოფეში გამართული მსოფლიოს ჩემპიონატი, რომელიც **მარადონას** ბენეფისად იქცა. იგი შეეფიცრებული იყო და ეს ჩემპიონატი მთლიანად მის სახელთან ასოციერდება. ბეტლის და ინგლისის ნაკრებებთან მარადონას თამაში ფეხბურთის ამოდელი, ხოლო მის მიერ ინგლისელთა კარში გატანილი ერთ-ერთი გოლი (ხელით გატანილს არ ვუთვლიდ-ითვლ) ენით აუწერელი სოფლის ფენომენად. მან მეფესოფის მოედნებზე სულ ხელი. გოლი გაიტანა, ფინალში კი ულანდერი პასი შესარულა, რომელიც ბურუშაგამ გოლად გარდასახა და არგენტინელებს მსოფლიოს ჩემპიონობა მოუპოვებინა. მონდიალის საუკეთესო ფეხბურთელად მარადონა დასახელდა, ხოლო საუკეთესო ბომბარდირი ექვსი გატანილი გოლით ინგლისელი **გარი ლინე

ფეხბურთი ოპერაში, «დია-2006»

სასიამოვნო სპორტულ-მუსიკალურ საღამოს უმასპინძლა კერძას ოპერისა და ბალეტის თეატრმა. ქართულმა საფეხბურთო სამყარომ სეზონი შეაჯამა და თერმინტ ნომინაციაში საუკეთესოსობი გამოაცხადა. საქართველოს ფეხბურთის ფედერაციისა და პროფესიული ფეხბურთის ლიგის ერთობლივი პროექტი „დია-2006" მეორედ გაიმართა. დია ძველ კოლხურად გამარჯვების პლანეტი იუპიტერის ქარიფული სახელწოდებაა. ჩინებულ საღამოს ესწრებოდნენ: ნომინანტი ფეხბურთელები, სფფ-ს და პროფლიგის, პრესისა და ტელევიზიის ოფიციალურ სტუმრები **დუტა სხირტლაძის** და **ეკა ნიკარაძის** ტემპერამენტმა, „ერისონის" ორმა საცეკვაო ნომერმა, ოპერის სოლისტების **ნინო ლეკვაკას** და **ეია ონიანის** იტალიერმა რომანსმა, **დავით გომაძოელის** და **მერაბ სეფაშვილის** ოფსიანმა სიმღერამ, მის მიერ შესრულებულ საქართველოს ჰიმნს დამსწრე

და მთავრობის წარმომადგენლები. ცერემონიას ეშო შემატა **ეკა ნიკარაძის** ტემპერამენტმა, „ერისონის" ორმა საცეკვაო ნომერმა, ოპერის სოლისტების **ნინო ლეკვაკას** და **ეია ონიანის** იტალიერმა რომანსმა, **დავით გომაძოელის** და **მერაბ სეფაშვილის** ოფსიანმა სიმღერამ, მის მიერ შესრულებულ საქართველოს ჰიმნს დამსწრე

სეზონის აღმოჩენად მიიჩნიეს, ასევე დინამოელი **სანდრო კობახიძე**. საუკეთესო მსაჯად აღიარეს **გიორგი ჯადაჯორია**, მწვრთნელად კი — ჩემპიონ „სიოლის" თავაკი **კახა ცხადაძე**. საქართველოს საუკეთესო მოთამაშის პრიზი მიიღო **შოთა არველაძემ**.

სფფ-სა და პროფლიგის საგანგები სიგელები გადაეცათ საზოგადოებრივი ტელევიზიის სპორტულ კომენტატორს **ლაშა ფეფალიშვილს** გადაცემისათვის „არენა" და ტელეკომპანია, პირველი სტერეოს სპორტულ ჟურნალისტს **მიხეილ ჯორბენაძეს** გადაცემისათვის „ჩვენი ფეხბურთი". წლის საუკეთესო სფფ-ს ფეხბურთის პროექტად აღიარეს ეზოს ფეხბურთის ასოციაციის მიერ ორგანიზებული სკოლბურთის ტურნირი, რომელიც ახლახან დასრულდა. დასამახსოვრებელი საღამოს ორგანიზებაში წვლილი შეიტანეს სპონსორებმა, კომპანიებმა: „კოკა-კოლამ" და „ჯეოსელმა", ტელეკომპანია „იოტამ" და „საქართველოს ბანკმა".

კახა კალაძე საუკეთესოა — მეოთხედ!

სპორტული გაზეთის „სარბიელის" მეშვეობით ქართველმა ჟურნალისტებმა მეოთხმეტედ გამოიკვლიეს საქართველოს საუკეთესო ფეხბურთელი. ეროვნული ნაკრების და იტალიური „მილანის" მცველი **კახა კალაძე** „სარბიელის" პრიზს გაუშინაურდა და სასტარი ჯილდო მოიპოვა. მორიგი გამოკითხვის ცერემონიას, აშკერად რესტორანს „ერა ლტეკ3 აუწყა" უმასპინძლა. ლინინაიბას ნომინანტები, ჟურნალისტები, საქართველოს ფეხბურთის ფედერაციისა და პროფლიგის წარმომადგენლები ესწრებოდნენ. საღამოს ტელეკომპანია „რუსთავი-2"-ის სპორტული კომენტატორი **დიმიტრი ობოლაძე** უძღვებოდა.

კახა კალაძეს „ვალში" მიაჭენენ ნაკრებში მისი პარტნიორები, გერმანელი „შალკეს" ნახევარმცველი **ლევან კობაბაშვილი** და ჰ ოლანდიური „ალკმაარის" ფორვარდი **შოთა არველაძე**.

ასევე, ტრადიციულად გამოვლინდა საქართველოს ეროვნულ ჩემპიონატში მონაწილე საუკეთესო ფეხბურთელი. „სარბიელის" პრიზი პირველად ეერგო თბილისის „ეიტ ჯოჯოხეთს", აშკამად კი, კიევის „დინამოს" თავდასმბელს, **ოთარ მარეგანაძეს**. ნომინაციაში მეორე ადგილზე გავიდა „ზესტაფონის" მეგოლე **ზურაბ ონანიძე**, მესამეზე — ჭკუხნის ჩემპიონის, „სიოლის" ღიდერი **კოკა მიკუჩაძე**.

ფეხბურთელთა დაჯილდოების შემდეგ ლატარია გაიმართა, რომელშიც წარმატება წილად ხვდა „რეზონანსის" ჟურნალისტს **აკაკი გეიმრაძეს**. საქართველოს საუკეთესო ფეხბურთელმა კახა კალაძემ თავისი მისული გამარჯვებული თავადვე გადასცა.

ჭაბუკთა ლიგა

დამთავრდა ჭაბუკთა ლიგის გათამაშება ოთხ ასაკობრივ ჯგუფებში. 6-9 ივნისს ჩატარდა ფინალური მატჩები.

1988-წლიანები — I ადგილი: ოლიმპიკი (თბ) — ტორპედო (ქუ) 4-2, III ადგილი: თს. აკადემია (თბ) — კოლხეთი (ხ) 2-2 (3 4-5).

1989-წლიანები — I ადგილი: 35-ე სკოლა — შევარდენი (ქუ) 4-0, III ადგილი: მთვარის ბლუზუსი (თბ) — კახბერი (ბეღვაჩაური) 2-1.

1990-წლიანები — I ადგილი: ოლიმპიკი (თბ) — კოლხიდა (ქუ) 1-0, III ადგილი: ნორჩი დინამოელი (თბ) — მემორიალი (ქუ) 2-2 (3. 3-5).

1991-წლიანები — I ადგილი: ნორჩი დინამოელი (თბ) — შუქერი (ქობ) 3-0, III ადგილი: ორს (თბ) — დინამო (ქუ) 2-0.

აღნიშნულ მატჩებში გამარჯვებული გუნდები 14-18 ივნისს „შევარდენს" სტადიონზე უმაღლესი ლიგის ჭაბუკთა პირველობის გამარჯვებულს დაუპირისპირდებიან სახელობითი ტურნირების ფინალში.

14 ივნისი. 1990-წლიანები. ს. მეტრეველის თასი — დინამო (თბ) — ოლიმპიკი (თბ).

15 ივნისი. 1988-წლიანები — გ. ჩიხლილის თასი — დინამო (თბ) — ოლიმპიკი (თბ).

16 ივნისი. 1991-წლიანები. ვ. დარასელიას თასი — თბილისი — ნორჩი დინამოელი (თბ).

18 ივნისი. 1989-წლიანები. მ. მეესის თასი — დინამო (თბ) — 35-ე სკოლა.

მატჩები 11 საათზე დაიწყება.

საქართველოს 2005-2006 წლების ჭაბუკთა ლიგის გათამაშების საბოლოო ცხრილი

1989-1988-წლიანები

დინამო (თბ)	30	24	3	3	100-13	75
ეიტ ჯოჯოხეთ	30	21	4	5	69-24	67
ტორპედო	30	18	6	6	73-41	60
ზესტაფონი	30	18	6	6	73-33	60
თბილისი	30	17	8	5	69-24	59
კოლხეთი1913	30	16	6	8	59-39	54
ლოკომოტივი	30	15	5	10	57-43	50
დინამო (ბთ)	30	13	7	10	47-56	46
აბერი	30	13	2	15	49-45	41
სპარტაკი	30	13	2	15	48-56	41
სიონი	30	9	5	16	36-76	32
კახეთი	30	8	3	19	33-67	27
ცხინვალი	30	6	4	20	36-77	22
დინამო (სხ)	30	4	9	17	29-69	21
ბორჯომი	30	5	5	20	37-78	20
დოლ	30	1	3	26	15-89	6

1990-წლიანები

დინამო (თბ)	30	27	2	1	91-12	83
აბერი	30	22	3	5	86-24	69
თბილისი	30	21	4	5	87-24	67
ეიტ ჯოჯოხეთ	30	19	5	6	77-25	62
დინამო (სხ)	30	18	5	7	66-34	59
ზესტაფონი	30	17	2	11	67-50	53
სპარტაკი	30	16	3	11	65-38	51
დინამო (ბთ)	30	16	2	12	48-39	50
ლოკომოტივი	30	11	7	12	71-54	40
კოლხეთი1913	30	10	7	13	32-43	37
ტორპედო	30	9	7	14	30-49	34
სიონი	30	10	1	19	51-74	31
ცხინვალი	30	4	4	22	23-74	16
დოლ	30	4	3	23	25-91	15
კახეთი	30	4	3	23	26-87	15
ბორჯომი	30	2	2	26	22-149	8

ნიკა სოფრომაძის თასი გურულებმა მოიპოვეს

29 მაისიდან 5 იენისამდე სპორტკომპლექს „ავრიშალაში" მიმდინარეობდა ტრადიციული დაღუპული საქართველოს ფეტსალის ასოციაციის გენერალური მდივნის **ნიკა სოფრომაძის** სახელობის თასის მეტოქეე გათამაშება 16 წლამდე ფეხბურთელებს შორის. ფინალურ ეტაპზე მონაწილეობდა ოთხი გუნდი. ტურნირი ჩატარდა წრიული სისტემით. ფინალში ერთმანეთს შეხვდნენ თბილისის „ავრიშალა" და ლანჩხუთის „გურია" (მწვრთნელი **ამირან წილოსანი**, პრეზიდენტი **ედიშერ ყორდანია**). შეხვედრა დამაბუნდავ წარიმართა, ძირითადი დრო ფრედ 7-7 დასრულდა. დაინიშნა ორი დამატებითი ხუთფუთიანი ტაიმი, რომელშიც ლანჩხუთელებმა იმარჯვეს. მატჩი დამთავრდა 11-8 გურიის სასარგებლოდ. გამარჯვებულ გუნდს გადაეცა გარდამავალი თასი. ტურნირის ბომბარდირი (21 გოლი) გახდა **დავით წინწკალაძე** (ავრიშალა), საუკეთესო ფეხბურთელი — **დავით ბზეკალავა** (გურია), მეკარე — **დავით ბრეგვაძე** (ავრიშალა).

ბავშვთა ფეხბურთი

სკოლბურთის პირველი ლაურეატები

პარასკევს, „ირაოს" სტადიონზე გამართული ფინალური მატჩით დასრულდა „პეპსის" თასის პირველი გათამაშება სკოლბურთში, რომელიც საქართველოს ეზოს ფეხბურთის თაოსნობით, სფფ-ს, მეენერგოსა და განათლების, კულტურის, ძეგლთა დაცვის და სპორტის სამინისტროების და ჭალაჭას მერიის ხელშეწყობით ჩატარდა. ჭაბუკური ტურნირების შემდეგ გამოვლინდა ათი საუკეთესო გუნდი, რომლებმაც თასისთვის ბრძოლა ოლიმპიური სისტემით გაგრძელეს. ორი ფინალისტი კი ნახევარფინალურმა მატჩებმა გამოაკლინა. 166-ე სკოლის გუნდმა 4-2 სძლია 176-ე სკოლის წარმომადგენლებს, ხოლო 62-ე სკოლამ დამაჯერებლად, 8-3 მოიგო 115-ე სკოლას.

ფინალური მატჩი 166-ე სკოლის ფეხბურთელთა სრული უპირატესობით წარიმართა და მათი გამარჯვებით 7-2 დასრულდა. „პეპსის" თასი 166-ე სკოლამ ღირსეულად მოიპოვა. დასაჯილდოვნენ ტურნირის პირველი ლაურეატები. საუკეთესო ფეხბურთელისა და ბომბარდირის პრიზი მიიღო 166-ე სკოლის მოსწავლემ **გიორგი ჯავახიშვილმა**.

ჭ. თბილისის მერიამ ფინალისტებს შავი ზღვის კურორტზე გასამგზავრებელი ათიოდიანი საგზურები გადასცა.

მეცნიერებისა და განათლების სამინისტრო გამარჯვებულ გუნდს აუშენებს ხელოვნურსაფარიან მინიმოედანს.

ფეხბურთის ფედერაცია და კულტურის ძეგლთა დაცვისა და სპორტის სამინისტრო „პეპსის" თასის მფლობელ გუნდს უაღლეს საერთაშორისო ტურნირზე გაუშვებენ. ტურნირის დრო და ადგილი მოგვიანებით დადგინდება.

ფოტოზე ელდარ მალანიაშვილისა

საქართველოს ფეხბურთის ფედერაცია სამძიმარს უცხადებს ფიფას მსაჯს (ასისტენტს) მამუკა ელიკაშვილს დედის გარდაცვალების გამო.

საქართველოს ფეხბურთის ფედერაციის მსაჯთა და დამკვირვებელთა გაერთიანება სამძიმარს უცხადებს ფიფას მსაჯს (ასისტენტს) მამუკა ელიკაშვილს დედის გარდაცვალების გამო.

აფხაზეთის ფეხბურთის ფედერაცია სამძიმარს უცხადებს ფიფას მსაჯს (ასისტენტს) მამუკა ელიკაშვილს დედის
ნანა მირიანაშვილი — ელიკაშვილის
გარდაცვალების გამო.
პანაშვიდი 13-14 ივნისს 17 საათზე, გამოსვენება 15 ივნისს 15 საათზე ქ. თბილისი, გორგასლის 111ა.

საზღვარგარეთის ფეხბურთის ამბები

საფეხბურთო ცხოვრება

ამ დღეებში სამეარო ფეხბურთით ცხოვრობს. ყველა, ვისაც სპორტის ეს სახეობა აინტერესებს, თვალს აფეტენს გერმანიაში მმართველი ნიმეთნატს.

გასნილი შეხვედრა გერმანელი გულშემატკივრებისათვის წინა საჭმეთნატეო ნეოოფლობის პიკი იყო. გერმანიის ნაკრების თამაში ამხანაგურ შეხვედრებში. ჩნორად აკრიტიკებდნენ. მთავარებმა ეს მწერთნელს იურგენ კლინსმანს კოლეგიალებთან შეხვედრაში უნდა დაემტკიცებინა, რომ მისი გუნდი ჩემპიონატის ერთ-ერთი ფავორიტია. ჩემპიონატის დაწყებამდე კლინსმანი მთავარ ფავორიტებად ბრაზილიელნი და არგენტინელებს მიიჩნევდა. თუმცა, ეროვნულ ფსეხბურთთან სუბარში არ მალავდა, რომ თავადაც და მისი შეგირდებიც ჩემპიონობისთვის იბრძოლებენ.

შეიძლება თქვას, გერმანიის ნაკრების სასტარტო მატჩით სრულად გაფარალია იმედები თავის გულშემატკივრებს. მეტოქე 4-2 დამარცხა. მოულოდნელი შედეგით დასრულდა ამაეე A ჯგუფის მეორე შეხვედრა პოლონეთისა და ეკვადორის გუნდებს შორის. ეკვადორელებმა კარგი თამაში ჰაეენეს და დამსაურებულად გაიმარჯვეს კიდეეე — 2-0. ჩემპიონატის მეორე ფეხბ ხმარინინ სენსაცია მოხდა. შვედეთის ნაკრებმა ვერაფრით მოახერხა ტრინიდადისა და ტობაგოს გუნდის დამარცხება. 90-მა წუთმა ისე გაიარა, რომ მაყურებელმა გუნდინი ბერთი ვერ იხილეს. არადა, მატჩამდე ეეფდა თავკაცს ლარს ლაგერბაკს ჩემპიონობის სურეელი ამოძრავებდა, თუმცა, ასეთი თამაშით მიზნის მიღწევა ამსოლუტურად შეუძლებელია.

იგელოს ნაკრები გერმანიაში ზრუნვამთა და ჩემპიონობის სურვილით ჩავიდა. სვენ გორან ერიქსონის გუნდმა სასტარტო შეხვედრაში ორის ეგი-ეკვანთი დაამარცხა პარაგვეის ნაკრები. სანინტერესოა, რომ ეს ერთიდერთი ბერთი გიიტანეს არა იმედისეულებმა, არამედ პარაგვაელმა გამარამ. მან მეკამეტე წუთზე დაუშვა შეცდომა და ბაკეთარ კარში ჩაჭრა ბერთი. ასეთი ძნელი გამარჯვების მიუხედავად, ერიქსონი იმედს არ კარგავს, ის გვიარდება, რომ ინგლისის ნაკრები ჯგუფური ეტაპის მეორე შეხვედრას გაეცლებით დამაჯერებლად ჩაატარებს.

პირველი სამი ქულა ჩაიწერა ფავორიტად ალიარებული არგენტინის ნაკრებმა, რომელმაც 2-1 სძლია კოტ დიეფარის გუნდს. უნდა ითქვას, რომ კოტდიეფარელებს და განსაკუთრებით მათ ლიდერს დროგბას გარკვეულ მოლენტებში ზუსტად რომ ეთამაშათ, მატჩი შეიძლება სხეაგვარად დასრულებულიყო. ამ მატჩმა დადგინდა, რომ კოტ დ'ივუარის ნაკრები საკმაოდ ფიცი ძალაა. აკი თქვა კიდეე ჩემპიონატამდე მთავარმა მწერთნელმა ანრი მიშელმა: „თუ ჩვენ ჯგუფური რაუნდი გადავლახეთ, შეგვიძლია გავიმეოროთ 2002 წლის სენეგალი". მართლაც, ჯერ კიდეე დაკარგული არაფერია. საკმაოდ რთულ ჯგუფში ორიან დროგბა და მისი თანამემამულეებები — ახლა სერბებთან და პოლანდიელებთან მოუწევთ ეიფილი, მაგრამ ხომ შეიძლება სასწაული მოხდეს.

რაკი სერბები და პოლანდიელები ვახსენეთ, ბარემ — მათ შორის გამართულ შეხვედრაზე ორიოდე სიტყვა. საკმაოდ რთული თამაში იყო. მე-18 წუთზე რობენის მიერ სერბების კარში გატანილი ბერთი ერთადერთი აღმოჩნდა. ფეხბურთის უამრავი გულშემატკივარისთვის დიდ იმედგაცრუებად ირანის ნაკრების თამაში მეშესაეს წინააღმდეგ. ირანის ნაკრების ჩასვლას გერმანიაში წინ ეძღოდა უამრავი აქციაა. გერმანელთა გარკვეული ჯგუფები ითხოვენენ, რომ ირანელები არ შეეშვათ თავიანთ ქვეყანაში. ირანელები საკუთარი ქვეყნის ღირსების დასაცავად ატტაკებუნენი ჩავიდნენ გერმანიაში. ბეერი მოელოდა, რომ ირანის ნაკრები სენსაციას მოახდენდა. ბრაზო იეანკოვიჩის შეგირდები გამარჯვების წყურვილით გამოვიდნენ ველოსანდეგზე. ერიქსონი ამ ეარაგზეს ეს ბერგიანი ბერთი ეარ ეარაგზეს, რომ ინგლისის ნაკრები ჯგუფური ეტაპის მეორე შეხვედრას გაეცლებით დამაჯერებლად ჩაატარებს.

პირველი სამი ქულა ჩაიწერა ფავორიტად ალიარებულმა არგენტინის ნაკრებმა, რომელმაც 2-1 სძლია კოტ დიეფარის გუნდს. უნდა ითქვას, რომ კოტდიეფარელებს და განსაკუთრებით მათ ლიდერს დროგბას გარკვეულ მოლენტებში ზუსტად რომ ეთამაშათ, მატჩი შეიძლება სხეაგვარად დასრულებულიყო. ამ მატჩმა დადგინდა, რომ კოტ დ'ივუარის ნაკრები საკმაოდ ფიცი ძალაა. აკი თქვა კიდეე ჩემპიონატამდე მთავარმა მწერთნელმა ანრი მიშელმა: „თუ ჩვენ ჯგუფური რაუნდი გადავლახეთ, შეგვიძლია გავიმეოროთ 2002 წლის სენეგალი". მართლაც, ჯერ კიდეე დაკარგული არაფერია. საკმაოდ რთულ ჯგუფში ორიან დროგბა და მისი თანამემამულეებები — ახლა სერბებთან და პოლანდიელებთან მოუწევთ ეიფილი, მაგრამ ხომ შეიძლება სასწაული მოხდეს.

მოვიდნენ მეშესაეელების წინააღმდეგ. მართლაც, მათ თამაშს პირველ ტაიმში არა უშავდა. მართალია, მეშესაეელმა ბრაკომ გახსნა ანგარიში, მაგრამ 8 წუთში გოლშოპამაგმა წონასწორობა აღადგინა. მეორე ნახევარში ირანელებმა საკუთარი კარის დაცვაზე დაიწყეს ზრუნვა. ნაოელი გახდა, რომ ისინი ფრეს მიღწევითაც კმაყოფილნი დარჩებოდნენ, მაგრამ 77-ე და მე-80 წუთებზე შეცდომები დაუშვეს და 3-1 დამარცხდნენ. მესამე დღის ბოლო შეხვედრაში პორტუგალიელები ატუსაიდერად აღიარებულ ანგლიის ნაკრებს შეხვდნენ. შენ ატუსაიდერი უწოდე და ანგლიელებმა ეკარანად ანერეულეს ფავორიტები. ანგარში უკვე მე-4 წუთზე გაიხსნა. გატანილი ბერთის აუტარი პაულუტა იყო. ამის შემდეგ ორიე გუნდს ჰქონდა ანგარიშის შეცვლის შანსი, თუმცა, დარჩენილმა დრომ ეშრალად ჩაიარა.

გული გაუჩერდა...

მსოფლიო ჩემპიონატის გახსნითი მატჩის შემდეგ უბედური შემთხვევა მოხდა. მოზეიმე გერმანელ ფეხბურთელთა შორის მოულოდნელად დაიღუპა 19 წლის ალეკსი (ეგორს არ ინტერნეტი). მას შემდეგ, რაც გერმანელის ნაკრებმა პირველი გამარჯვება იზეიმა, ალეკსმა ხაზეიმო კონცერტს მიაშურა დასასვენებელ პარკში. ცოტა ხნის შემდეგ ის ს

NBA

„დალასმა" ემორე თაკაუმ მოიგო

NBA-ს ფინალიოს ფინალური სერიაში წარმატებით ასპარეზობენ „დალასის" კალათბურთელები, მათ მეორე შეხვედრაც მოუგეს „მაიამის", ამჯერად - 99:85. გამარჯვებულთა რიგებში საუკეთესო იყო გერმანელი კალათბურთელი დირკ ნოვიცკი, რომელმაც „დალასს" 26 ქულა შესძინა და 16-ჯერ მოხსნა ბურთი ფარიდან. „მიამიში" კი ყველაზე აქტიური იყო უეიდი 23 ქულით.

ასაფა პაუელის სარეკორდო წამები

გაიმართა მძლეოსანთა ტურნირი — დიდი ბრიტანეთის ჩემპიონატი. ამ მეტრ დისტანციაზე რბენაში მსოფლიო რეკორდი გაიმეორა იამაიკელმა ასაფა პაუელმა. მისი შედეგია 9,77 წამი, მეორე ადგილზე გავიდა მისივე თანამემამულე მაიკლ ფრატერი, მესამე იყო დიდი ბრიტანელი დუეინ ჩემბერსონი. ქალთა შორის იმავე დისტანციაზე ყველა აჯობა ამერიკელმა ტორი ედვარდსმა — 11,06 წამი.

ფერნანდო ალონსომ სილვერსტოუნიც დაიპყრო

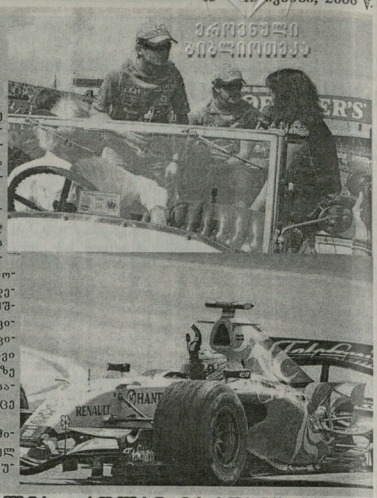

„ფორმულა-1"-ის წლევანდელი სეზონის მერვე ეტაპი — დიდი ბრიტანეთის გრან პრი დამაჯერებლად მოიგო ესპანელმა პილოტმა ფერნანდო ალონსომ. მან თავისი „რენოთი" მთელი 14 წამით აჯობა ამ სეზონში მთავარ კონკურენტს „ფერარის" პილოტს მიხაელ შუმახერს.

სილვერსტუნი ყველაზე სწრაფ ტრასად ითვლება „ფორმულა-1"-ის ეტაპებს შორის. ხშირად დიდი ბრიტანეთის გრან პრის გათამაშებების დროს დრამატული ამბები ხდებოდა. კვირას გამართულმა შეჯიბრებამ დიდი ინტერესი გამოიწვია. ალონსო თავიდანვე დაწინაურდა. სხვაობა უახლოეს მდევართან დიდი იყო და ესპანელი პილოტიც თავს მშვიდად გრძნობდა. ამ მომენტისათვის მსოფლიოს შეიდგზის ჩემპიონი მიხაელ შუმახერი მესამე პოზიციაზე იმყოფებოდა და მას მხოლოდ ერთი საზრუნავი ჰქონდა — როგორმე გადაესწრო მეორე პოზიციაზე მმამავალ „მაკლარენის" პილოტ კიმი რაიკონენისათვის. განსაზღვრული „წითელმა ბარონმა" მეორმოცეს წრეზე შეასრულა.

ალონსომ კი ფინიშამდე შეუცდომლად იარა. მისი შედეგია 1.25.51,92. საერთო ჩათვლაში პირველ პოზიციაზე მყოფ ალონსოს 74 ქულა აქვს, 51 ქულით მეორე ადგილზეა მიხაელ შუმახერი.

«ჰალაჩი» ტრიუმფით წავიდა

პროფესიონალმა მოკრივემ ბერნარდ ჰოპკინსმა თავისი ბრწყინვალე კარიერა ნახევარმძიმე წონაში მსოფლიო ჩემპიონის ტიტულით გამიდიღრა და... რინგიდან წავიდა.

ჰოპკინსი საშუალო წონაში ოერთმეტი წლის გამავლობაში „მეფობდა". შარან ორჯერ დამარცხების შემდეგ, ჰოპკინსმა გადაწყვიტა უფრო მძიმე წონაში ეოთა და თავისი კარიერა ბრწყინვალე გამარჯვებით დაეცრულებინა. 41 წლის „ალაჩად" წოდებული მოკრივის მეტოქე იყო ანტონიო ტარვერი. პირველი რაუნდიდან ჰოპკინსი დამაჯერებლად იბრძოდა. ის მეტოქეს ახლოს მისული საშუალებას არ აძლევდა. სწრაფად და ძლიერად აყენებდა დარტყმებს ტარვერს. ერთ მომენტში ტარვერი ნოკდაუნში აღმოჩნდა, თუმცა, წამოდგომა მოახერხა. რაც უფრო დრო გადიოდა, მით უფრო უკიდავა ტარვერს ჰოპკინსის შეკავება. ბრძოლის მიწურულს ანტონიოს ცალი თვალი ისე დაუსივდა, რომ ვეღარფერს ხედავდა, მაგრამ ბრძოლას მაინც აგრძელებდა. საბოლოოდ, მსაჯებმა კეთებით მიანიეს უპირატესობა ჰოპკინსს.

ბრძოლის შემდეგ, „ალაჩად" წოდებულმა ანტონიო ტარვერმა განაცხადა: „ეს ჩემი საღამო არ იყო. თავს ვერ გავიმარჯვებ. ჰოპკინსმა დამსახურებულად იმარჯვა. ასეთი მძიმე დღეები ყველა მოკრივეს აქვს".

აქვე ვეტყვით, რომ ბერნარ ჰოპკინსმა კარიერა 1988 წელს დაიწყო. საჭელი მან მაღე მოიხეტა და ახლა შეეძლოა მშვიდად იყოს. ის რინგიდან გამარჯვებული წავიდა.

ნადალმა „როლან გაროსი" მოიგო

დასრულდა პრესტიჟიული საჩოგბურთო ტურნირი „როლან გაროსი". ვიდა შორის ფინალში ერთმანეთის პირისპირ წარსდგნენ მეორე ნომრად განთესილი ესპანელი რაფაელ ნადალი და ნომერ პირველი ჩოგანი, შვეიცარიელი როჯერ ფედერერი. პირველი სეტი შვეიცარიელმა 6:1 მოიგო, მაგრამ შემდეგ ნადალი ათამაშდა შესანიშნავად და სამ სეტში იმარჯვა 6:1, 6:4, 7:6.

ქალთა შეჯიბრების ფინალში ბელგიელმა ჟიუსტინ ენინ-არდენმა აძლია რუს სვეტლანა კუზნეცოვას.

ᲛᲜᲘᲨᲕᲜᲔᲚᲝᲕᲐᲜᲘ ᲡᲞᲝᲠᲢᲘᲡ ᲒᲐᲫᲔᲡᲢᲔᲑᲘ

13 ᲘᲕᲜᲘᲡᲘ, ᲨᲐᲑᲐᲗᲘ

საქართველოს ტელევიზია. საზოგადოებრივი არხი. სპორტული პროგრამა „არენა" (16.30). ფეხბურთი. მსოფლიო ჩემპიონატი. კორეა — ტოგო (17.00). საფრანგეთი — შვეიცარია (20.00). **რუსთავი-2.** საფეხბურთო მიმოხილვა (22.00). ფეხბურთი. მსოფლიო ჩემპიონატი. ბრაზილია — ხორვატია (23.00). EUROSPORT. ფეხბურთი. მსოფლიო ჩემპიონატის გარშემო. (10.30). მსოფლიო ფეხბურთის ლეგენდები (12.00). ჩოგბურთი. ატპ-ს ტურნირი დიდ ბრიტანეთში (15.30). კრიკი. საერთაშორისო შეჯიბრება ამერიკაში (22.45). რბილუში სატვირთო ავტომანქანებით (0.45). EUROSPORT2. ახალი ამბები (7.00. 8.00. 9.00, 12.00). ფეხბურთი. მსოფლიო ჩემპიონატი. პრესკონფერენციები (12.45). მოტორბოლა. მსოფლიო ჩემპიონატი იტალიაში (18.00). მძლეოსნობა. იაიფ-ის ტურნირი დიდ ბრიტანეთში (15.30). ტურნირი (19.00). ეკატერინბურგი (20.00). ფეხბურთი. პრაგრამა „გოლი" (1.00). აპოლსპორტი (2.45). EUROSPORT2. ახალი ამბები (7.00. 8.00. 9.00, 12.00). ფეხბურთი. მსოფლიო ჩემპიონატი. პრესკონფერენციები (10.45, 12.45). კრიკი. ბრძოლა ეშა-ს ჩემპიონის ტიტულისათვის. ლ. კოლაკი — რ. ჰატონი (17.00). საბრძოლო ხელოვნება (19.00). ეკატერინბურგი სპორტი (20.00). ჩოგბურთი. ატპ-ს ტურნირი დიდ ბრიტანეთში (0.00). „ლონგეს სპორტი". რაგბი. ეკრანის ერთი თასი. რუსეთი — რუმინეთი (7.15). სპალაკი ფრენბურთი (8.55). მძლეოსნობა (11.25) წყალში ხტომა (20.35).

15 ᲘᲕᲜᲘᲡᲘ, ᲮᲣᲗᲨᲐᲑᲐᲗᲘ

საქართველოს ტელევიზია. საზოგადოებრივი არხი. სპორტული პროგრამა არენა 16.30 ფეხბურთი. მსოფლიო ჩემპიონატი. ეკვადორი — კოსტა რიკა (17.00). ატლანტაფი. შოთა ხაბარელი (22.00). **რუსთავი-2.** ფეხბურთი. მსოფლიო ჩემპიონატი. ინგლისი — ტრინიდადი (20.00). შვედეთი — პარაგვაი (23.00). EUROSPORT. ფეხბურთი. მსოფლიო ჩემპიონატის გარშემო (10.30). მსოფლიო ფეხბურთის ლეგენდები (10.30). ჩოგბურთი. ატპ-ს ტურნირი დიდ ბრიტანეთში (15.30). კრიკი. ბრძოლა იბფის ტიტულისათვის (23.30). EUROSPORT2. ფეხბურთი. მსოფლიო ჩემპიონატი. პრესკონფერენციები (7.00, 8.00, 9.00, 12.00). კრიკი. (17.00). ეშტერმალური სპორტი (21.00). საბრძოლო ხელოვნება 22.00. ჩოგბურთი. ატპ-ს ტურნირი დიდ ბრიტანეთში (0.00). „ლონგეს სპორტი". წყალში ხტომა (13.10). ისტორიიდან. საბჭოთა ფეხბურთი მსოფლიო ჩემპიონატებზე (18.10). ფრენბურთი (21.00).

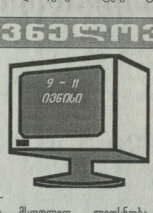

14 ᲘᲕᲜᲘᲡᲘ, ᲝᲗᲮᲨᲐᲑᲐᲗᲘ

საქართველოს ტელევიზია. საზოგადოებრივი არხი. სპორტული პროგრამა „არენა" (22.30). ფეხბურთი. მსოფლიო ჩემპიონატი. გერმანია — პოლონეთი (23.00). **რუსთავი-2.** ფეხბურთი. მსოფლიო ჩემპიონატი. ესპანეთი — უკრაინა (17.00), ტუნისი — საუდის არაბეთი (20.00). EUROSPORT. ფეხბურთი. მსოფლიო ჩემპიონატის გარშემო (10.30). მსოფლიო ფეხბურთის ვარსკვლავები (12.00). ჩოგბურთი. ატპ-ს ტურნირი დიდ ბრიტანეთში (15.30).

ᲡᲐᲭᲐᲠᲯᲠᲐᲯᲝ ᲤᲔᲠᲘᲓᲘ

ბ. ᲤᲔᲚᲔᲠᲘᲡᲘᲡ (1984 წ)

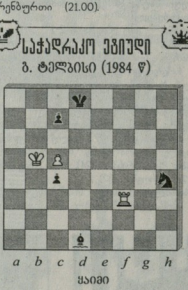

ᲗᲔᲗᲠᲘ

№42-ში გამოქვეყნებული ამოცანის ამოხსნა: 1. ge2+ 1. ... Bxg1 2. ge6 c5 3. gc6 ¡b4 4. gc4 ¡c5 5. gc3 Bxe1 3.Be4.....

ᲠᲘᲜᲒᲘᲡ ᲩᲝᲩᲝᲒᲠᲘᲡ ᲞᲐᲡᲣᲮᲘ

ᲗᲐᲠᲐᲮᲚᲔᲑᲘ: 3. კორეა, 7. ლაპა, 8. ტატი, 9. კაფუ, 10. მასადი, 12. საა, 13. იოპი, 16. ლი, 17. იაპონია, 19. ფაე, 21. „პორტუ", 22. ინგლისი, 23. ლი, 24. კარაფოლი, 25. კაჯი.

შეუღლა: 1. „ელჩე", 2. ნაკატა, 4. ოუუ, 5. ეკვადორი, 6. კომპონ, 11. ესპინოსა, 14. პოსსიო, 15. მალუდა, 18. „ნანტი", 20. მიღა.

ᲞᲠᲝᲡᲢᲠᲝᲠᲓᲘ

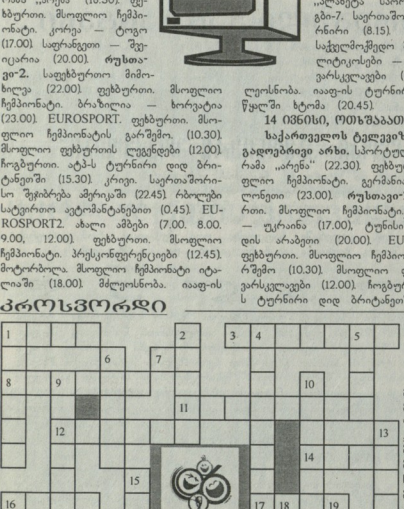

ᲥᲠᲡᲞᲠᲝᲠᲓᲘ ᲫᲘᲚᲕᲔᲜᲘᲡᲐ 2006 ᲬᲚᲘᲡ ᲗᲘᲗᲣᲠᲘᲡ ᲩᲔᲛᲞᲘᲝᲜᲐᲚᲘᲡ ᲞᲔᲜᲯᲐᲠᲨᲘ

ᲗᲐᲠᲐᲮᲚᲔᲑᲘ: 1. ჩემპიონატში პირველი გოლის გამტანი, 3. ეკვადორელი ფეხბურთელი მეორე გოლის გამტანი, 7. კორეელთა თავდამსმელი, ფა-ეინ ... 8. ინგლისელთა მცველი, 11. ესპანეთის საფეხბურთო ლიგის, 12. ირანელთა მცველი, 14. განელთა თავდამსმელი, 16. ფრანგთა თავდამსმელი, 17. ტუნისელთა მცველი, 20. მონაწილე ქვეყანა, 24. ესპანეთის საფეხბურთო ლიგის, 26. გერმანელთა ნახევარმცველი, 27. მონაწილე ქვეყანა, 28. იაპონელთა მცველი, 29. ფრანგთა ნახევარმცველი, 30. აუსტრალიელთა მცველი.

ᲨᲔᲣᲦᲚᲘᲡᲐᲗ: 1. ფრანგთა მეკარე, 2. ტრინიდადელთა მცველი, 4. მონაწილე ქვეყანა, 5. ბრაზილიელთა მეკარე, 6. გერმანელთა თავდამსმელი „ვერდერიდან", 9. გერმანიის საფეხბურთო ლიგაში, 10. უკრაინელთა ნახევარმცველი, 13. იაპონელთა მცველი, 15. მსოფლიო ჩემპიონატის მასპინძელი ქვეყანა 1982 წელს, 16. ესპანელთა ნახევარმცველი, 18. იტალიელთა ერთ-ერთი მეკარე, 19. ჩემპიონატის ერთ-ერთი სპონსორი ფირმა, 22. ამერიკელთა ნახევარმცველი, 22. სარაენეთის საფეხბურთო ლიგაში, 23. პარაგვაელთა მეკარეთანი, 25. კორეელთა მცველი.

შეადგინა ᲗᲝᲜᲜᲘᲙᲝ ᲑᲐᲠᲘᲩᲘᲚᲐᲫᲔ.

ᲛᲗᲐᲕᲐᲠᲘ ᲠᲔᲓᲐᲥᲢᲝᲠᲘ ᲗᲔᲜᲒᲘᲖ ᲑᲐᲠᲘᲩᲘᲚᲐᲫᲔ

თბილისი, 380008, მ. კოსტავას 14. ტელ. 99-56-14, 98-23-94, 899 55 48 97. ინდექსი 66435 INDEX. ელექტრონული ფოსტა: lelosport2005@yahoo.com