ეროვნული ბიბლიოთეკა

ლელო

№ 53
(12 021)

14 – 17 ივლისი, 2006 წ. ფასი 40 თ.

გამოდის 1934 წლის 13 აპრილიდან • გაზეთის ელექტრონული ვერსია ინტერნეტში: http://www.opentext.org.ge/lelo

ხვალ, თბილისში, საზეიმოდ გაიხსნება საერთაშორისო ტურნირები ჭიდაობაში

15-16, 07, 2006

გივი კარტოზიასა და ვახტანგ ბალავაძის სახელობის თბილისის საერთაშორისო ტურნირი ბერძნულ-რომაულ და თავისუფალ

ჭიდაობაში

Givi Kartozia and Vakhtang Balavadze Tbilisi international tournament in Greco-Roman and freestyle

თბილისის სპორტის სასახლე

ხელბურთის შემობრუნება

პრესკონფერენცია

როგორც ეიუწყებოდით, საქართველოს ეროვნული ხელბურთელთა გუნდმა სტუდენტთა მსოფლიო ჩემპიონატის ფინალში გაიარა, სადაც მსოფლიო მაჩვენებლები ამგარით დათმო ჩემპიონობა რუსეთის ძლიერ ნაკრებთან. პროლონგის ბოლოს დასრულებული ამ შეჯიბრების შემდეგ ჩვენი ხელბურთელები შინ დაბრუნდნენ და ყვნენ საქართველოს სპორტისა და ახალგაზრდობის საქმეთა დეპარტამენტის საატო დარბაზში მწვრთნელებთან ერთად პრესკონფერენციაზე მიიწვიეს. ჩემპიონატის პრიზეტიგზე ეა სამოგელო ამოცანებზე ერიკოდ ილაპარაკა გუნდის მწვრთნელმა, საქართველოს საუნივერსიტეტო სპორტის ფედერაციის პრეზიდენტმა, საქართველოს ხელბურთის ფედერაციის ვიცე-პრეზიდენტმა ბერიკა მეტრეველმა. მან უპირველესად მადლობა გადაუხადა ნაკრების თითოეულ წევრს თავდადებული გარეისთვის. მ. მეტრეველმა არ დაიზარა და დაწერილებით დაახასიათა თითოეული მოთამაშე, ხაზი გაუსვა იმ წესიერ, რაც მათ შეიტანეს საერთო გამარჯვებაში.

„ტუდენტთა მსოფლიო ჩემპიონატის მეორე პრიზიორები გავხდით, რაც თავისთავად დიდი მიღწევაა, მაგრამ ჩვენ ორიგინერებულები ვართ და ენერგიულად ვემზადებით ევროპის ჩემპიონატის საკვალიფიკაციო ტურნირისათვის. ამ ბიჭებიდან ბევრი ითამაშებს ეროვნულ ნაკრებში. გაისად მათ სხვებიც დამატებიან და სავსებით რეალურად გვესახება ევროპის ჩემპიონატის ფინალურ ეტაპზე გასვლის ამოცანის წარმატებით გადაკრა.

სტუდენტური ნაკრები

თუ ხელმეწყობა იქნება, გვერწმუნეთ, მომავალში საიმედო ეროვნული ნაკრები გვყოლება. ბევრისმთქმელია ისიც, რომ სტუდენტთა მსოფლიო ჩემპიონატზე სიმბოლურ ნაკრებში ფინალისტებიდან ორი რუსი და ორი ქართველი ხელბურთელი შეიყვანეს" — თქვა მ. მეტრეველმა.

საქართველოს სპორტისა და ახალგაზრდობის საქმეთა დეპარტამენტის თავმჯდომარემ **დავით ნამგალაური**: „გულთამდადა მიფლიკა მიღწევა ჩვენს ხელბურთელებს და ბაზგასმით აღინშნა, რომ ეს წარმატება უფროდ გახდება მომავალი გამარჯვებების საწინდარი. „ხელბურთის აკლდა ის, რაც თქვენ გააკეთეთ. სპორტის სათამაშო სახეობებში პირველებმა თქვენ გიბრწყინეთ მსოფლიო ასპარეზზე. ეს მით უფრო სასიხარულოა, რომ ყველაფერი მოხდა, ასე ეთქვათ, სამუშაო პროცესში. თქვენ შეეფლებეთ შეძლეთი. მადლობა ყველას ამისათვის. ექნი არ არის, რომ თქვენი წარმატება მძლავრ ბიძგს მისცემს საქართველოში ხელბურთის შემდგომ განვითარებას. ჩვენ მზად ვართ გავაფართოოთ სპორტის ამ სახეობის გეოგრაფია, მასობრივად ჩავაბათ სექციებში მოზარდები, ხელი შევუწყოთ ტალანტების გამოვლინებას. ქართული ხელბურთის ფაბერობდა ლიდერი და აი, გამონნდა კიდეც. გუნდეთ ჩვენი ბაბრაკეპრისა და ხელმეწყობის იმედი. კიდევ ერთხელ დიდი მადლობა ინ სიხარულისათვის, რაც მოგვანიეთი, მომავალი, ცხადია, მეტს მოგეცით თქვენგან" — მიმართა მსოფლიო ვიეეჩემპიონებს დ. ნამგალაურამ.

შემდეგ სიტყვა ითხოვა ქართული ხელბურთის ლეგენდამ ჭემალ ცერეკაძემ. მან აღნიშნა, რომ სტუდენტთა ამ წარმატებამ ქართული ხელბურთი იმედიანად შემოაბერუნა. ეს ისტორიული გამარჯვება საწინდარი გახდება იმისა, რომ სპორტის სათამაშო სახეობებიდან ყველაზე წონადი სიტყვა სწორედ ხელბურთელებმა, თქვენ მსოფლიო სარბიელზე. ჭ. ცერეკაძემ გულისტკივილით აღნიშნა, რომ ჭერეკანი ჯერადება არ ეიმობა ხელბურთის ენიალური სკოლის ობელიანი და გამოთქვა რწმენა, რომ ამ თაობის ხელბურთელები კვლავ დიბპრეზენტ სპორტის სასახლეს და „ჭარიშალას" დარბაზს.

მერან მეტრეველს, ცხადია, არაფერი ეთქვამს იმ დიდ წვლილზე, რაც პირადად მან შეიტანა ჩვენი სტუდენტური გუნდის ესოდენ თვალსაჩინო წარმატებაში. სამაგიეროდ, ეს აღნიშნა საუნივერსიტეტო სპორტის ფედერაციის ბენერალურმა მდივანმა **გივი მძელურაძა**. საუნივერსიტეტო სპორტის ფედერაციის სახელით მან მადლობა გადაუხადა სპორტსმენებს და მწვრთნელებს.

დავით ნამგალაური

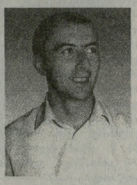

საქართველოს სპორტისა და ახალგაზრდულ საქმეთა დეპარტამენტის თავმჯდომარე

მხურვალედ მიესალმები ჩვენს სტუმრებს, ტურნირის ორგანიზატორებსა და სპორტმენებს!

მიხარია, რომ რამდენიმეწლიანი პაუზის შემდეგ კვლავ შესაძლებლობა გვაქვეს ჩავატაროთ ჩვენი სახელოვანი სპორტმენების და დიდი ერის შვილების, ბატონების გივი კარტოზიასა და ვახტანგ ბალავაძის სახელობის საერთაშორისო ტრადიციული ტურნირი, რომელიც მონაწილეთა შემადგენლობით და დონით ტოლს არ უფებს მსოფლიო რანგის სხვა ტურნირებს.

იმედი მაქვს ეს ტრადიცია კვლავაც გაგრძელდება, რაც საშუალებას მოგვეცემს უკვდავყოთ სიეოცსტოლოგია, ლეგენდებადქცეული სპორტმენების სახელები.

ტურნირის სისტემატურობა თავის მხრივ წარმოაჩენს და კიდევ ერთი განამტკიცებს ახალ-ახალი სახელებითა და წარმატებებით ქართული საკიდაო სკოლის ტრადიციებს.

გისურვებთ წარმატებას ჩვენი დიდი სპორტული სამშობლოს საკეთილდღეოდო!

მილოცვა

საქართველოს ვეტერან მოკიდავეთა კავშირი დაბადებიდან 60 წლისთავს ულოცავს საქართველოს დამსახურებულ მწვრთნელს თაეის უფალ ქიდაობაში, ახალგაზრდა ფალავანთა შესანშნავ აღმზრდელს, ღირსეულ პიროვნებას **თენგიზ ღამბაშიძეს**.

ხვლიანეს უსგბიაშვილი შეცვლის

როგორც საქართველოს კალათბურთის ეროვნული ფედერაციიდან გეაცნობეს, რუსთავის „ზენიტიდან" წავიდა მთავარი მწვრთნელი ოთარ ხმელიძე, მაგრამ იგი ამიერიდან ამ კლუბის ასაკობრივ გუნდებს უხელმძღვანელებს. ხმელიძეს „ზენიტში" ჩვენი ახალგაზრდული ნაკრების მწვრთნელი დავთარ ესტატაშვილი ეცვლება. მის თანაშემწედ კი ამავე კლუბის ყოფილი კალათბურთელი მიხეილ ბერეაშვილი იმეშვიდეს.

ოქაკი – ჯერჯერობით 3:2

იანონიაში სუმრთი მიმდინარე ნაგოიას ბაშოზე მესამე შეხვედრაში, ისევე როგორც წინა დღეს, ქართველმა ფალავანმა **ლევან ცაგურიამ** (ოქაკი) გამარჯვება იზეიმა. ამჯერად მისი მეტოქე იყო მეშვიდე მაგალითა **ამინეშიკი**.

მეოთხე შეხვედრაში ლევან ცაგურიას პირისპირ იანონელი მეშვიდე მაგალითა **პოკუტერიკი** დადგა. კოკაიმ შეხვედრის დასაწყისშივე მყისიერად ქართული მოგვარები მოიშველია და იანონელს იოლად გაუსწორდა. გუშინ, შეჯიბრების მეხუთე დღეს ოქაკის მეტოქე **ტოკიტენეკი** იყო. ამ დროისათვის ქართველს სამი მოგება და ერთი წაგება ჰქონდა. სამწუხაროდ, მეხუთე პაეკრობაში რიგით მეორე მარცხი იწვნია და ანგარიში 3:2 გახდა.

ბელოსინი კიევის სასტიერ მოკალაძე ბახდა

ეკრაინის ფეხბურთელთა ნაკრების მთავარ მწვრთნელს ოლეგ ბლოსინს კიევის სასტიო მოკალაქის სტატუსი უბოძეს. ამის შესახებ გადაწყვეტილება მიიღო ეკრაინის დედაქალაქის საბჭომ.

ჰარკერი „ტორონტოზე" ითამაშებს

ფრანგმა ალაბთბურთელმა ენტონი ჰარკერმა მრავალწლიანი კონტრაქტი გააფორმა ნხას კლუბთან „ტორონტოსთან". შეგახსენებთ, რომ ჰაკერი ორჯერ აღიარეს ევროლიგის საუკეთესო მოთამაშედ.

ბაზგი. საქართველოს თასი

ნახევარფინალისტები გარკვეულია

მას შემდეგ, რაც ეარკეთილის ბაზაზე „ლელამ" „ყოჩაბი" დაამარცხა 17:7, ლელოელები ნახევარფინალში გავიდნენ, სადაც მათი მეტოქე რუსთავის „ხარეზი" იქნება. მეორე ნახევარფინალურ წყვილში კი „ლოკომოტივი" ქუთაისის „აიაქ"-ს უმასპინძლებს. საქართველოს თასის მფლობელი ამ თვის ბოლოს გამოვლინდება. ფინალური მატჩის თარიღი, დრო და ადგილი ჯერ არ დაზუსტებულა.

გაზეთის დაბეჭდვამდე:

მსოფლიო ჩემპიონატის ფინალი შეიძლება გადათამაშდეს?

არ არის გამორიცხული მსოფლიო საფეხბურთო ჩემპიონატის სანდალური ფინალი გადათამაშდეს. ფრანგმა იურისტებმა დაადგინეს, რომ არც ერთ მსაჯს არ დაუნახავს ის მომენტი, რასაც მოაყვა საფრანგეთის ნაკრების კაპიტნის ზინედინ ზიდანის გაძევება. მთავარმა არბიტრმა გადაწყვეტილების გამოტანისას ისარგებლა ვიდეოგამოერთით, რაც აკრძალულია. ფრანგი ადვოკატი მეან მუხუ აპირებს მიმართოს სასამართლოს ერთ საკითხთან დაკავშირებით – საქმე ეხება მეოთხე არბიტრს ესპანელ ლუის მედინე კანტალეხოს მოქმედებას, რომელმაც დაინახა ზიდანისა და მატერაცის კონფლიქტი და ამის შესახებ შეატყობინა მთავარ მსაჯს ორასიო ელინსნდოს. სასამართლო პროცესი შეიძლება დაიწყოს მხოლოდ იმ შემთხვევაში, თუ დამტკიცდება, რომ კანტალეხომ ინციდენტი საკუთარი თვალით კი არა, ვიდეოს განმეორებით სარგებლობით ნახა, რაც წესით აკრძალულია. ფიფას განცხადების თანახმად, კანტალეხოს მიერ მიწოდებული ცნობით, მან ეს ინციდენტი საკუთარი თვალით ნახა. ფინალური მატჩის სხვა მონაწილეები, მათ შორის, საფრანგეთის ნაკრების მთავარი მწვრთნელი რაიმონ დომენეკი კი ამტკიცებენ, რომ მსაჯმა ვიდეოგამეორება გამოიყენა, – ამბობს ადვოკატი მუხუ. თუ კანტალეხოს დაუმტკიცდა ვიდეოგამეორების სარგებლობა, მაშინ ყველაზე სწორი გადაწყვეტილება იქნება ფინალის გადათამაშება. ჯერჯერობით უცნობია, თუ როდის დაიწყება სასამართლო პროცესი.

ფიფას ხელმძღვანელობამ გადაწყვეტა ჩაერთოს გამოძიებაში, საფრანგეთისა და იტალიის ნაკრებთა შეხვედრის დროს მომხდარი კონფლიქტის უკეთ გაცნობის მიზნით. სიტუაციაში სრულად გაცნობის შემდეგ გამოიტანენ საბოლოო ვერდიქტს.

UEFA CUP

უეფა ხელს გვიჭერს

უეფას თასი. I საკვალიფიკაციო ეტაპი. 13 ივლისი

ამერი (საქართველო) — ბანანეი (სომხეთი) 0-1
არტმედია (სლოვაკეთი) — ეიტ ჯორჯია (საქართველო) 2-0

ინტერტოტის თასზე თბილისის „დინამოს" წარუმატებლობა მეტნაკლებად ბოლნისის „სიონის" გუშინწინდელმა გამარჯვებამ გაამათელა. უეფას თასზე კი „ამერის" უკეთ თამაშს უფრო ეელოდით, ვიდრე „ეიტ ჯორჯია"-ს. ფაქტინარეგის ბრალია, ეიტ ჯორჯია (საქართველო) 2-0 ეს ბოლო

ᲛᲔᲓᲐᲙᲕᲘᲓᲠᲔᲝᲑᲐ

ᲗᲑᲘᲚᲘᲡᲘᲡ ᲟᲣᲠᲜᲘᲠᲘ — „ᲛᲡᲝᲤᲚᲘᲝᲡ ᲛᲪᲘᲠᲔ ᲩᲔᲛᲞᲘᲝᲜᲐᲢᲘ“...

ᲒᲐᲛᲝᲥᲕᲔᲧᲜᲘᲡ ᲡᲐᲣᲯᲣᲜᲘᲡ 50-ᲘᲐᲜᲘ ᲬᲚᲔᲑᲘᲓᲐᲜ ᲡᲐᲥᲐᲠᲗᲕᲔᲚᲝᲡ ᲩᲔᲛᲞᲘᲝᲜᲐᲢᲘᲡ ᲒᲐᲜᲘᲗᲠᲒᲐᲓ ᲐᲮᲐᲚᲘ ᲘᲛᲘᲜᲓᲘᲡᲗᲕᲘᲡ ᲨᲔᲛᲔᲑᲐ. ᲯᲔ ᲝᲠ ᲞᲘᲠᲝᲕᲜᲐ, ᲠᲝᲒᲝᲠᲘᲐ ᲑᲐᲠᲑᲐᲠᲔ ᲮᲔᲚᲘᲡᲣᲤᲚᲔᲑᲐ ᲝᲛᲘᲡᲨᲕᲘᲓᲒᲐᲛᲘ ᲬᲚᲘᲡ 1962 ᲬᲚᲘᲡ ᲓᲐᲛᲓᲔᲒᲜᲘᲡᲗᲕᲘᲡ ᲨᲔᲛᲐᲡᲐᲮᲚᲔᲜᲘᲚᲘ ᲝᲗᲮᲔᲚᲘᲡ ᲛᲮᲐᲠᲔ ᲘᲧᲝ. ᲒᲐᲒᲘᲒᲠᲔᲩᲘᲗ ᲗᲣ ᲠᲐᲛᲓᲔᲜᲘ ᲬᲚᲘᲡ ᲒᲐᲥᲕᲡ ᲐᲛᲑᲐᲕᲘ ᲛᲣᲨᲐᲝᲑᲐ ᲨᲔᲣᲐᲛᲐᲕᲚᲘᲗᲘ ᲡᲐᲠᲗᲕᲔᲚᲝᲡ ᲡᲐᲠᲒᲔᲑᲚᲘᲡ ᲛᲘᲡᲐᲛᲐᲒᲠᲘᲗ ᲡᲐᲠᲗᲕᲔᲚᲝᲡ ᲠᲔᲠᲒᲐᲜᲘᲖᲐᲪᲘᲔᲑᲘᲡ ᲒᲐᲬᲔᲠᲘᲡᲐᲗᲕᲘᲡ ᲨᲔᲣᲛᲐᲒᲠᲔᲑᲚᲝᲑᲐ ᲛᲘᲪᲐ. ᲠᲝᲒᲝᲠᲘᲐ ᲪᲜᲝᲑᲘᲡᲗᲕᲘᲡ, ᲯᲠ ᲯᲔᲓᲘᲡ 1948 ᲬᲚᲘᲡ ᲝᲚᲘᲛ�პᲘᲐᲓᲘᲡ ᲗᲐᲛᲐᲨᲔᲑᲘᲡ ᲛᲝᲜᲐᲬᲘᲚᲔᲝᲑᲘᲡ ᲛᲘᲡᲐᲦᲔᲑᲐᲓ ᲨᲘᲠᲔᲜᲘᲡ ᲡᲐᲠᲗᲕᲔᲚᲘᲡ ᲝᲚᲘᲛᲞᲘᲐᲓᲘᲡ ᲙᲝᲛᲘᲢᲔᲗᲘᲡ ᲛᲘᲬᲕᲔᲚᲘᲗ ᲨᲔᲣᲛᲐᲒᲠᲔᲑᲚᲝᲑᲐ ᲛᲘᲪᲐ ᲓᲐᲒᲝᲜ ᲪᲘᲚᲐᲠᲘᲜᲘᲡ. ᲛᲘᲛᲓᲘᲜᲐᲠᲔ ᲝᲚᲘᲛᲞᲘᲐᲓᲘᲡ ᲠᲘᲗᲘᲜᲘᲡ ᲒᲐᲛᲝᲩᲔᲜᲘᲡ ᲨᲔᲛᲓᲔᲒ ᲩᲕᲔᲜ ᲐᲠᲐᲠᲔᲑᲘᲡ ᲛᲘᲛᲐᲪᲕᲔᲚᲘ ᲪᲘᲚᲐᲠᲘᲜᲘᲡ ᲓᲐᲒᲝᲜ ᲒᲐᲛᲝᲩᲔᲜᲘᲡ ᲨᲔᲛᲓᲔᲒ ᲛᲝᲛᲐᲪᲕᲔᲚᲘ ᲡᲐᲛᲘ ᲬᲚᲘᲡ ᲒᲐᲜᲛᲐᲕᲚᲝᲑᲐᲨᲘ ᲛᲝᲜᲐᲬᲘᲚᲔᲝᲑᲓᲐ ᲛᲝᲣᲬᲛᲝ.

ᲐᲛᲘᲡ ᲛᲔᲠᲔ. 1952 ᲬᲚᲘᲡ ᲡᲐᲥᲗᲕᲔᲚᲝᲡ ᲐᲛᲔᲠᲘᲙᲘᲡ ᲞᲘᲠᲕᲔᲚᲘ ᲩᲐᲠᲗᲚᲘᲡ ᲝᲚᲘᲛᲞᲘᲐᲓᲘᲡ ᲗᲐᲛᲐᲨᲔᲑᲘᲡ ᲓᲐ ᲗᲐᲕᲘ ᲜᲐᲮᲔᲜᲘᲐᲜᲐᲓ ᲐᲠ ᲨᲔᲠᲬᲔᲚᲗᲐᲜᲘᲐᲜ. ᲥᲐᲠᲗᲕᲔᲚᲘ ᲤᲐᲪᲘᲜᲔᲑᲘᲡᲐᲗᲕᲘᲡ ᲝᲚᲘᲛᲞᲘᲐᲓᲘᲡ ᲛᲘᲛᲐᲪᲕᲔᲚᲘ ᲪᲘᲚᲘᲜᲓᲔᲑᲘᲡ ᲛᲝᲛᲐᲪᲕᲔᲚᲘ ᲬᲚᲘᲡ ᲛᲔᲠᲒᲔᲚᲘ ᲛᲝᲜᲐᲬᲘᲚᲔᲝᲑᲘᲡ ᲓᲐᲜᲘᲨᲕᲜᲐ. ᲛᲔᲠᲒᲔᲚᲘ ᲛᲝᲜᲐᲬᲘᲚᲔᲝᲑᲘᲡ ᲛᲘᲖᲔᲖᲘ ᲘᲧᲝ ᲛᲘᲡᲘ ᲛᲔᲠᲒᲔᲚᲘ ᲛᲝᲜᲐᲬᲘᲚᲔ ᲓᲐᲜᲘᲨᲣᲚᲘ ᲡᲐᲥᲐᲠᲗᲕᲔᲚᲝᲡ ᲛᲔᲠᲒᲔᲚᲘ ᲛᲝᲜᲐᲬᲘᲚᲔ ᲓᲐᲜᲘᲨᲣᲚᲘ ᲡᲐᲛᲘ ᲬᲚᲘᲡ ᲒᲐᲜᲛᲐᲕᲚᲝᲑᲐᲨᲘ ᲛᲝᲜᲐᲬᲘᲚᲔᲝᲑᲓᲐ ᲛᲝᲣᲬᲛᲝ.

ᲐᲛᲘᲡ ᲛᲔᲠᲔ. 1952 ᲬᲚᲘᲡ ᲡᲐᲥᲗᲕᲔᲚᲝᲡ ᲐᲛᲔᲠᲘᲙᲘᲡ ᲞᲘᲠᲕᲔᲚᲘ ᲩᲐᲠᲗᲚᲘᲡ ᲝᲚᲘᲛᲞᲘᲐᲓᲘᲡ ᲗᲐᲛᲐᲨᲔᲑᲘᲡ ᲓᲐ ᲗᲐᲕᲘ ᲜᲐᲮᲔᲜᲘᲐᲜᲐᲓ ᲐᲠ ᲨᲔᲠᲬᲔᲚᲗᲐᲜᲘᲐᲜ. ᲥᲐᲠᲗᲕᲔᲚᲘ ᲤᲐᲪᲘᲜᲔᲑᲘᲡᲐᲗᲕᲘᲡ ᲝᲚᲘᲛᲞᲘᲐᲓᲘᲡ ᲛᲘᲛᲐᲪᲕᲔᲚᲘ ᲪᲘᲚᲘᲜᲓᲔᲑᲘᲡ ᲛᲝᲛᲐᲪᲕᲔᲚᲘ ᲬᲚᲘ

ქვირფასი საჩუქარი

ეს წიგნი ამ ოროიდე კვირის წინ დამდგარ სამუშაო მაგიდაზე. ჩვენი რედაქციის სტაჟიორ მეგობარის **ფურმანშახან ცინცაძეს** დაუტოვებია სამახსოვრო წარწერით.

ეიტოდი, რომ ამ წიგნს ბატონი ფურმანშანი ამ სამოსელად ამზადებდა, ფერტლისდაგვარად ჩვენც გვეფიქრა ეფიქერ საჭირო მასალების და ფაქტების მძიებეზე.

ქართულ ფეფბტერიზე დასტამბული ყველა წიგნი ჩვენი მეიოზეულისათვის და საორტის ამ საპეიბის გულშემატკივრებისთვის ფასდადებული საჩუქარია. ასეთია ეს წიგნიც — თბილი გულით და ნაღდი სიფარულით დაწერილია. რაღა თქმა უნდა, წინა პლანზე წამოწეულია ქართველი ფეფბტერის ფიდი მეფსტრო; განუმეორებელი ეფიქმეფი. ფეფბტერში ერთიერთ სულის წარმომქმენ-განმადიდებელი მედამ ეკვიდეი **ნოდარ ახალაიაი**. წიგნიც სწორედ მის ნათელ ხსოვნას ეძღვნება.

ფურმანშახან ცინცაძე იმ თანით და იმ ბერთით.

ბეედნიერებაა, როცა გამარჯვება მიზნადაა ქეეული (გამარჯვება — ქეეული მიზნად", ასე ჰქვია წიგნს), და როცა ამ მიზნამდე მიაღწევ. თბილისის „დინამოს" საფეხბერთო კლუბმა ეს ო�ეიტა ინარულია დიდი სპეციალისტის ალ. ფიდი კაკ

... ნოდარ ახალაიაის ხელმძღვანელობით.

წიგნში ყველა ის მატჩი განხილეეა, რომელიც თბილისის „დინამომ" 1981 წლის „ოსტეის მფლობელთა თასისთვის" ბრძოლაში ჩატარა — საბეჭდეფეის „ასტერისასთან" პირველი მეკოხეეს ბეეტეფეფნახალეარი ბეზეეფი დაწყებული მაშინდელ გერ-ის „კარლ ცეისთან" ფინალით დამთავრებული. მაგრამ ეს არ არის უბრალო სტატისტიკა. მეიოზეული შეიგრძნობს იმ ეპოქას და თითოეული მატჩის სუნთქვას, ბერიპტეიებს, ხოლო თეითშილდულებს კიდეე ერთხელ განაცდეფენ დაკეფწყარ და სულის შემბერეელ ატმოფერეს.

წიგნის არტტექბონიაზე ატ-ტრის ბეეი უფიერია — ყველაფერი ისეა დალაგებული (თანმიმდეფობით და ჩანაკეფლებთაც), რომ მეიობეულს შეუძლია ეფრო მძაფრი და ეფერო ამაალებული შთაბეჭდილება. ამ ბიზნეს ემსახურება ისიც, რომ ეუთარგმნელად, ანუ რეფულ ენაზე წარმოდგენილი ფეფბტერის კორიფეების **ვიქტორ პონეფდენიის, მიხაილ იაკუშინის, ალექსანდრ სეკეფდოვის, ოლეგ ბაზილეეიჩის, ოლეგ კოპალეეიის** წერილები, რომლებშიაც ეკალიციურადაა შეფასებული თბილისის „დინამოს" და მისი თაკკაეის ნოდარ ახალაეის თავდადება და ღირსეული ბრძოლა მიზნის მისაღწეფად. ამე შეხვედრები მწერალ **ნოდარ დუმბაძის**, აკადემიკოს **გიორგი ბერძენიშვილ**ის, სპორტის დამსახურებული ოსტატების **გაფოლ კაჩალინის** და **მიხაილ იაკუშინის** მილოცვებს.

ავტორს კარგად ესმის თავისი ნაშრომის ისტორიული ღირებეება და, აკედან გამომდინარე, იგი შეიამბავლობას აკეთებს ყველა იმ პირიროვნებს, ვინც მაარნი ედგა იმ წლების „დინამოს" და მის თაკკაეის ნოდარ ახალაეის, ვინც ეცნერეფდა იმ ისტორიულ საფინალო მატჩს დიფეედლიოფში და, რაღა თქმა უნდა, ფაროფოდა წარმოდგენილი მატჩის ყველა მონაწილეე ქართველი ფეფბტერიელი ბიოგრაფიული მონაცეემებით და ფოტოსურათებით.

ვინ აფარ შეაფასა და შეამკო დიფეედლიოფრეფში ქართველ ფეფბტერიელთა ისტორიული გამარჯვება, რა ეპითეტებები და ამალიებეფი ფრაზები არ მოიშეფეფეს, მაგრამ ყველაზე ეფრალიდ და, ეიტყოდი, ბენიალურად, **გიორგი ბოგუაძემ** გამოატა საყოველთაო აღტაცება, როეა გამარჯვებეფ ბიეეს. „სამშობლოს გმირებეენ" უწოდა. ამ წიგნიდან დღეს სწორედ **ვახტანგ ბოგუაძემ** გამოატა საყოველთაო აღტაცება, როეა გამარჯვებეფ ბიეეს. „სამშობლოს გმირებეენ" უწოდა. ამ წიგნიდან დღეს სწორედ **ვახტანგ** ბოგუაძის სსეფებეეენ წერილს გთავაზობთ, რომელსაც „სადღეგრძელო" ჰქვია.

წიგნში შესეფია აგრეთვე ცნობილი ეეფნნალისტის **ვალერი კეარაცხელიას** შესანიშნავი პუბლიკაციაა „13 მაისი — ლაშაზ წარსულიდან და მომავლის იმედიც!" **ანზორ გაბიტაშეილის** და **მურმან გიორგაძის** წერილები. ეეცხოეი გამოკეეეფების და ცნობილი სპეციალისტთა, მეტოკეეთა, მწვრთნელეფის შეფასებები.

ბოოლოს გვინდა გავიზიაროთ ავტორის პათოსი და ამ წერილიც გადმოვიტანოთ გამოკეეფის ბოლო თქმა. აი, ისიც: „წიგნის გამოცემაში გაწეული ამაგისთვის დიდ მადლობას მოვასხენებ **ნატო დავითაშეილს, სპარტაკ ცინცაძეს** და იმ პირიროვნებას, ვინც არ ისურვა „ეფ ოთეილი ენიათის გამხელი.

ღმერთი შეეწიოთ მათ ყოველ კეთილ საქმეში." წიგნში გამოფენებულია ფოტოსურათები **კონსტანტინე შანიძისა** და ოეთი ავტორის არქივიდან.

ნოდარ ახალაეის, ამ წიგნის ავტორს — ფურმანშახან ცინცაძეს მეგობრად ეკიპიეეესთა შორის ასახელებდა და „ჩემ ფურმანშახს" უწოდებდა. ჩვენც ასე ეიტყოთ, ოღონდ, განზოგადებეფად: დიდი მადლობა, ჩვენო ფურმანშახ, ამ ლაშაზი და ძვირფასი სასუქანისთვის.

თაბანიზ ბაბაბილაძე.

P.S. **წიგნი გამომცემლობა „ოაზისში" დაბეჭდილი.** დასანანია, **რომ გამომცემლობის,** ცხადია, **უნებლიე შეცდომით, წიგნის აკინძვისა ახეფილი გვერდები (61-64 გვ. ჩაკეარებულია 68 გვერდის შემდეგ, ამის გამო, ბუნებრივია, აოეეფილი 68 გვერდის შემდეგი თანმიმდეფრობაც).**

ᲒᲐᲛᲐᲠᲯᲕᲔᲑᲐ-

ᲥᲪᲔᲣᲚᲘ ᲛᲘᲖᲜᲐᲓ

ᲤᲣᲠᲛᲐᲜᲨᲐᲰᲜ ᲪᲘᲜᲪᲐᲫᲔ

ᲥᲕᲘᲠᲤᲐᲡᲝ ᲠᲔᲓᲐᲥᲪᲘᲐ, ᲑᲐᲖᲝᲜᲘ ᲠᲔᲓᲐᲥᲢᲝᲠᲘ!

ეკონალიდით გიგეკანი „ლეკონ" გამოკვეფებული ეკონალისტების მოსაზრებას, რომელიც ეხება საფეხბერთო საფარონ ეკონალისტის შეკმნას. იდეა თავისთავად მისასალმებელია, რადგან მსოფლიო ჩემპიონატების გამართვა ყოველ 4 წელიწადში, ეფიკონის, მოძეკეფლა და, ამას გარდა, ამავე წამოწეფება ყოველთვის უნდა იმსახეფებდეს ყურადღებას.

ის გარემოება, რომ ეკონალიდი მსოფლიო ჩემპიონები უნდა ჩაირიცხონ, ეფიკრონ, აზრთა სახეხეფობას არ იწვევს — ასეთი გუნდები არიან — ბრაზილია, არგენტინა, ეფუეკეა, ინგლისი, საფრანგეთი, გერმანია და იტალია. თუ ბატონ ტ კინნეეტონაშეილის იდეას ფრთები შეეესმება, მოგებეფი დარჩება საფეხბერთო საფარი, მერე გუნდი ჩემი აზრით და ღირსი რეშეფნიეთ, უნდა იყოს სამ ფინალისტს — ჰოლანდიას, ეენგრეთსა და ჩეხეთს შორის გამარჯვებული, ანდა, სამივე ეიეე-ჩემპიონი. სეულ საეკეფთვის 10 გუნდი და არა ჩვენი მეზობელი მომთაბარე ქვეყანა, რომელსაც არავითარი საფეხბერთო ტრადიციები არ გააჩნია და მათ მიერ გამეკილ მსოფლიო პირველობაზე მიდწეეული მესამე ადგილი, როგორც ეს მე არაერთგზის ამბობნმნაეს „ლეკონს" ფეფლელზე, ეფერო შემთხეეეითობას უნდა მიეწეროს ეიდრე კანონზომიერებას. ასე რომ, თფრქეთის მონაწილეეთა ასეი სუმპარ ასპარეზობაში ეფერი ავტორის ფანტაზიის სეფრიდანაა ნასეხები. ასე რომ, ბატონ ტატო ტატო კინნეეტონაშეილის მოსაზრებას ზემოთაღნიშნეული გამო, სათავეშიე ეიეი შბაპი აქეს გადასმული. თუმეა, იდეის განხორციელებს, მე როგორც ფეფბტერთის გულშემატკივარი, 1998 წლიდან. მიეესალმები, იგი უნდა გაიმართოს მსოფლიო პირველობის შეალედ წელიწადში, ცხადია, თუ დაინტეგრდა! — 2008 წელს, 2012 წელს, 2016 წელს. რაც შეეხება მასპინძელ ქვეყანას, იგი უნდა გაიმართოს ნეიტრალურ ქვეყანაში, რომელსაც საფეხბერთო ქვეყნის სტატუსი გააჩნია. ავტორი, ბუნებრივია, მოითხოეს მისი სახელის ჩაწერას ფეფბტერთის ისტორიაში. კარგი იქნება თუ პირველი ასეთი ასპარეზობა გაიმართება საქართველოში.

პატივისეეემით,

ᲯᲝᲛᲐᲠ ᲢᲝᲠᲜᲐᲫᲔ, ᲗᲑᲘᲚᲘᲡᲘ.

ᲡᲐᲓᲦᲔᲒᲠᲫᲔᲚᲝ

ძვირფასო თანამემამულენო!

13 მაისი ერთი ჩვეულებრივი დღე იყო საქართველოს ისტორიაში. და ან, 25 წლის წინათ ქართველმა ფეხბურთელებმა სისტემული ალაყმე მამელი, ევრიმნიის ტლეკ დიფეედლიოფრეფში მოიპოვეს ევროპის თასების მფლობელთა თასი.

ეს გამარჯვება ჩვენი მრავალტანჯული ხალხისათვის ბედრის მოგზეი გახლდათ. იმ დღეს ეიზიმეთ ჩვენი ალეების ინფეენა, ჩვენი ხალხს ეიყაკეფენ ნებისყოფის გამაკეეეა.

ქართველი ხალხისთვის ფეხბურთი ოფენ სპორტეფი ასპარეზობა არ გახლდათ. გამარჯვებს ამ ზეიმში ისმოდა ეროვნული თავსეფფლებისა, ერის დიდი პოტენციალის თვითმეფარწმუნებისა. მან გამოკვლინა ჩვენი მრავალეფოვანი ხალხის, ახალგაზრდების საზრიანობა, ალბრდილობა, ზეი და ოჭალი. დინამოელი სპრაფის ქლეეი სტიმული მამელისათვის თავადაც გახლდათ.

ძვირფასო მეგობრებო!

ჩვენ ბევრი რამ არსაკოდნელიე არ ეიკოფილი, რა ხეეფნიდა რეფნის ფარდის მიღმა დასაფეფნი. მაგრამ ჩვენ არ ეიკოფილი ბევრი რამ, რაც უნდა ყველა ეფნოდა: ბევრი ნიჰილიეტი ეფრით და ეიმრთი ხელეეს იფეფნენდა წინასწარი სმაკოფილი, ჩვენ ზეავდეთ, დიდი ანგარიშიანი ზეავდეთო, თეფმეა, მათი ნინარმდგომობა „ეფტ ჰემს" დამარცხების შემდეგ ზეაფშეზეეი გახდა. მაგრამ იხტიბარს ამიღე არ იტეხენენ სიფის მოგარეენი. ბოლოს გეფფარიდოთ ეკეფ ფეხის ხმას ოფენ ფეფლენი. ჩვენ ვინ ვართ, ეფოოსში ფეხბურთელები კი არ ყარიბან,

ᲑᲐᲡᲬᲝᲠᲔᲑᲐ

„ლეკონს" წინა ნაწერში მე-3 ფეფდენ ბამოეეეეენენ წერილის: მეორე ამბავი შესამდან გამოყოფილი ეფნდა ოეოს სათაეით „ლეკი ბაბეეოეს ტარნინი".

და ფეფნენ ეფ ფეფ ბეეეეეენ ბეეეეეენ, ბეეეეეენ, ხოლო ოეეთმშოლეფეს კიდეე ერთხელ გამაკეფდეეენ ფაეეფწყარ და სულის შემბერეელ ატმოფერეს.

ეფ ეფ ეფ

ჩემპიონთა ლიგა. პირველი საკვალიფიკაციო ეტაპი

პირველი მატჩი. თბილისი. 11 ივლისი. სტადიონი „მ. მესხი“. 15 000 მაყურებელი.
„სითნი“ (ბოლნისი, საქართველო) – „ბაკი“ (ბაკო, აზერბაიჯანი“) 2-0

სითნი: ბათიაშვილი, კობაძური, ლ. ჯელიძე (ზ. ჯელიძე, 46), ჭიკვაშვილი, რაქვიაშვილი (ტასლემი, 46), ლ. ბაჟილიძე, ლ. შაგულიძე, ა. ალავიძე, ქუცურა (ვ. უგრეხელიძე, 77), მიკუნაძე, ვეფრე.

ბაკი: პაილო, ლადაგა (ამირბაზოვი, 90), რ. გულიევი, ვ. გულიევი, გ. მეგრელაძე (იონესკუ, 74), ჯ. სულთანოვი, რ. აბასოვი, ა. აბასოვი, იოვანოვიჩი, მალიკოვი, ბანგურა.

გოლები: 1-0 ტტასემი (71), 2-0 უგრეხელიძე (89).

გაგაფრთხილეს: ბაჟილიძე (13), ლადაგა (15), იოვანოვიჩი (27), ვ. გულიევი (29; 34), ტტასემი (65), იონესკუ (74).

გაგაძევეს: ვ. გულიევი (34), რ. აბასოვი (37), ცხადაძე (46), გაჯიევი (46).

მსაჯი: ტ. კინპოფერი (ავრმანია).

«სიონმა» ლიგაში შეაბიჯა

ჩვენი საფეხბურთო ჩემპიონის დებიუტი უძლიერეს ლიგაში წარმატებული გამოდგა. ბოლნისელებს სულზე მოუსწრო კამერუნელი ფეხბურთელების განაცხადში შეყვანამ და „სიონის“ პირველი გოლი ჩემპიონთა ლიგაში, სწორედ აფრიკელმა ლეგიონერმა გაიტანა. მატჩის დასაწყისი ვერთან დაძაბული გამოდგა. მეტოჩკელი ერთმანეთს უფრთხოდნენ და გაარბენდულ და დასამახსოვრებელს ვერაფერს ქმნიდნენ. ქოისუერ თამაშში სახიფათო მომენტების მაგიერ აღსანიშნავი მატჩის არბიტრის ქმედებები უფრო იყო. ახმახი გერმანელი მსაჯი თავიდანვე შეეცადა მატჩის სადავეები ჭარად დაეჭირა ხელში და ხისტი, და საკმაოდ უხეში თამაში, განსაკუთრებით სტუმართა მხრიდან, „შესაალშივე“ გიგაკონტროლებინა. საწყს წუთებში სიტყვიერი შეგონებიდან იგი უმალ გადაერთო პრაქტიკულ ქმედებებზე და შეხვედრის ბოლოს ბარაქიანი „მოსაალიც“ მოიმკო. ხუთი ყვითელი ბარათი და ოთხი წითელი, მათ შორის მეტოჩკეთა მწვრთნელებისათვის. **ცხადაძე და გაჯიევი** შესვენებისას გასახდელისკენ მიმავალნი წაკინკლოვდნენ. სოლიდური რიცხობრივი უპირატესობის გამოყენება მასპინძლებმა მატჩის ბოლოს შეძლეს. მანამდე, ორივე გუნდი ცდილობდა გოლის გატანას, მაგრამ ჩანაფიქრის რეალიზებას დაბალი საშემსრულებელი ოსტატობა უშლიდა ხელს. ბოლნისელებს შეცვლებმა გაუმართლა. გამარჯვების მომტანი გოლები კამერუნელმა ტტასემმა და უგრეხელიძემ გაიტანეს. „სიონმა“ საპასუხო მატჩის წინ კარგი ორბერთობინი განდიკაპი შეიქმნა, მაგრამ ერთი ცხადია, ბაკოში ჩვენებურებს ერთობ დაძაბული, ნერვიული და ძმიმე მატჩი ელით.

მილოცვა

საქართველოს ფეხბურთის ფედერაციისა და ვეტერან ფეხბურთელთა კავშირი დაბადებიდან 70 წლისთავს ულოცავენ ფეხბურთის დიდ გულშემატკივარს, ცნობილი სიმღერის „დინამო- დინამოს“ ავტორს, კომპოზიტორ **ვაჟა აზარაშვილს.** ულოცავენ ჯანმრთელობას და ყოველივე სასიკეთოს პროფესიულ საქმიანობაში და პირად ცხოვრებაში.

ჩემპიონთა ლიგა

I საკვალიფიკაციო ეტაპი. I მატჩები. 11-12 ივლისი

სითნი (საქართველო) – ბაკი (აზერბაიჯანი) 2-0
ელბასანი (ალბანეთი) – ეკრანასანი (ლიტვა) 1-0
ტემპ (სლოვენია) – ჰაფნარფიარიდური (ისლანდია) 2-3
მეტალურგი (ლატვია) – აჭტობე (ბაზაფთინი) 1-0
მიუა (ფინეთი) – ნიუ საინტსი (უელსი) 1-0
კორკ სიტი (ირლანდია) – ამოლინი (ავაროსლი) 1-0
ფუფფლანგი (ლუქსემბურგი) – რაბოტნიკი (მაკედონია) 0-1
ზაბტორია (ბელარუსი) – შირიაკი ბრიაგი (ბოსნია) 0-1
ბირკირკარა (მალტა) – ბ 36 (ფარერები) 0-3
ლინფიდლი (ჩრდ. ირლანდია) – გორიკა (სლოვენია) 1-3
პიუნეკი (სომხეთი) – შვიონი (მოლდოვა) 0-0

საპასუხო მატჩები – 18-19 ივლისი.

ჩვენ ერთი გუნდი ვართ

საქართველოს ეროვნული ნაკრების ოფიციალურ ფან-ჟურნალში გასანევრიანებელი აპლიკაცია

GFF GEORGIAN FOOTBALL FEDERATION

სახელი: .....
გვარი: .....
დაბადების თარიღი: .....
მელფონი: .....
ელ-ფოსტა: .....

სარგებელი: საინფორმაციო მხარდაჭერა „ოლიმპი“ „ბურთი“ „ბენდერი“ „ სპორტი“ „II×II“ „24 საათი“

დღეს ფინალია

ქალთა ფეხბურთი

საქართველოს პირველი ჩემპიონატი ქალ ფეხბურთელებს შორის: ფინალში თბილისის და აჭარის ნაკრებები ითამაშებენ

საქართველოს ფეხბურთის ფედერაციის ეგიდით მიმდინარე პირველი ეროვნული ჩემპიონატი ქალ ფეხბურთელთა შორის დასასრულს უახლოვდება: გუშინ მესამეადგილისანი გამოვლინდა, შიდა ქართლის ნაკრებმა ანგარიშით 4-0 დაამარცხა იმერეთის ნაკრები გუნდი და ბრონჯაოს მედალი მოიპოვა, დღეს კი ჩემპიონი გახდება ცნობილი.

ა ჯგუფის მესამე ტურში სამგზრელის ნაკრებმა 8-0 გაანადგურა გურიის ნაკრები, ხოლო თბილისმა 3-0 სძლია იმერეთის გუნდს.

მე-7 ადგილისთვის შეხვედრაში ა და ბ ჯგუფების ბოლოადგილსნები დაუპირისპირდნენ ერთმანეთს: რაჭის ნაკრებმა 2-1 სძლია გურიას.

მე-5 ადგილი სამეგრელოს ნაკრებმა მოიპოვა, რომელმაც 2-1 დაამარცხა „კახეთი“. მეხუთე ადგილისთვის ჯგუფების მესამეადგილსნებები იბრძოდნენ.

ნახევარფინალური თამაშები ასე დასრულდა: თბილისი – „შიდა ქართლი“ 3-0, აჭარა – იმერეთი 3-0. ფინალში თბილისის ნაკრება აჭარას დაუპირისპირდება.

ქალებიც გაიბრძოლებენ

ქართულ-აზერბაიჯანული საფეხბურთო დაპირისპირება ქალ ფეხბურთელებზეც გაგრძელდება, თანაც, სანაკრებო დონეზე. 18 ივლისს, ბათუმში და 20 ივლისს, ქობულეთში საქართველოსა და აზერბაიჯანის ქალ ფეხბურთელთა ნაკრება გუნდების ორი ამხანაგური მატჩი გაიმართება. ასე რომ, აჭარის შავი ზღვის სანპორო ქალებს შორის ეროვნული ჩემპიონატის პარალელურად სანაკრებო მატჩებსაც უმასპინძლებს.

საქართველოს ნაკრები გუნდი ეროვნული ჩემპიონატის საუკეთესო ფეხბურთელებით დაკომპლექტდება.

მსაჯებმა ქოგულეთს მიაშურეს

თვის ბოლოს, საქართველოს XVIII ეროვნული ჩემპიონატი დაიწყება და, რა თქმა უნდა, ახალი სიფეხბურთო ბატალიები ხთვის უკეთ მომზადება მსაჯთა კორპუსსაც მართებს. დღეს, 14 ივლისს ამორან კაკახიძის შეგირდები უფროსობასთან ერთად, ქობულეთში გაემგზავრებიან და ათდღიან შეკრებას გაიგვლიან. სამოცდაორი მსაჯი ზღვისპირეთში ფიზიკურ და თეორიულ მომზადებას გაიგვლის, მერე ტესტებს და გამოცდებს ჩააბარებს, ამასთან ბაში, ჩემპიონატიც დაიწყება.

საქართველოს პირველობა

იმერეთის რეგიონის 2005-2006 წ.წ. 1988-89 წელს დაბადებულ მოსწავლეთა შორის გიგი ჩოხელის სახელობის თასის გათამაშება

საბოლოო ცხრილი. I წრე

„ტორპედო-1“ (ქუთაისი)	25	21	2	2	67-29	65
„განათლება“ (ხობი)	25	2	4	1	79-27	64
„მართვე“ (ქუთაისი)	25	20	2	3	60-16	62
„იმედი“ (ქუთაისი)	25	14	5	6	54-33	47
„მემორიალი“ (ქუთაისი)	25	14	2	9	56-52	44
„ნ. დინამო“ (ქუთაისი)	25	12	3	10	49-31	39
„განათლება“ (ბათუმი)	25	12	2	11	47-42	38
„ველაური-2002“ (სამტრ)	25	8	1	16	43-80	25
„დინამო“ (ქუთაისი)	25	6	5	14	35-40	23
„შეკერა“ (ჭობალეთი)	25	7	1	17	32-51	22
„ტორპედო-2“ (ქუთაისი)	25	6	2	17	21-51	20
„მართვე“ (საჩხერე)	25	6	1	18	27-57	19

იმერეთის რეგიონის 2005-2006 წ.წ. 1989-90 წელს დაბადებულ მოსწავლეთა შორის მიხეილ შესხის სახელობის თასის გათამაშება

საბოლოო ცხრილი. II წრე

„შეკერდნი“ (ქუთაისი)	25	19	3	3	60-21	60
„ცაბაბერი“ (ხელვაჩაური)	25	19	2	4	53-22	59
„მართვე“ (ქუთაისი)	25	18	2	5	60-26	56
„საშვარდნო“ (ჟიათერა)	25	16	3	6	65-36	51
„იმედი-2“ (ქუთაისი)	25	16	3	6	41-22	51
„ოლიმპიადა“ (ქუთაისი)	25	14	3	8	53-37	45
„ნ. დინამო“ (ქუთაისი)	25	10	2	13	45-45	32
„იმედი-1“ (ქუთაისი)	25	8	4	13	36-40	28
„მართვე“ (ვანი)	25	6	4	15	29-54	28
„მემორიალი“ (ქუთაისი)	25	7	4	14	26-46	23
„ტორპედო-1“ (ქუთაისი)	25	6	3	16	22-45	21
„ტორპედო-2“ (ქუთაისი)	25	4	3	18	18-54	15
„განათლება“ (ბათუმი)	25	1	3	21	9-64	6

იმერეთის რეგიონის 2005-2006 წ.წ. 1990-91 წელს დაბადებულ მოსწავლეთა შორის სლავა მეტოჩკელების სახელობის თასის გათამაშება

საბოლოო ცხრილი. II წრე

„ოლიმპიადა“ (ქუთაისი)	30	26	1	3	92-15	79
„მემორიალი“ (ქუთაისი)	30	23	3	4	83-31	72
„სამეურალი“ (წყალტუბო“)	30	19	3	8	63-30	60
„მართვე“ (ქუთაისი)	30	19	3	8	59-39	60
„სანავარდო“ (სამტრედია)	30	19	2	9	65-42	59
„განათლება“ (ბათუმი)	30	18	1	11	55-54	55
„იმედი“ (ქუთაისი)	30	16	6	8	53-24	54
„იმერეთი“ (ქუთაისი)	30	16	4	10	60-52	52
„ლოკომოტივი“ (სამტრედია)	30	13	7	10	47-39	46
„მართვე“ (ქუთაისი)	30	11	7	12	42-41	40
„ნ. დინამო“ (ქუთაისი)	30	9	3	18	35-61	30
„შეკერა“ (ჭობალეთი)	30	8	3	19	39-56	27
„ალერეა“ (სამტრედია)	30	7	1	22	34-72	22
„იმერეთი“ (ზონი)	30	6	1	23	41-90	19
„ტორპედო-91“ (ქუთაისი)	30	4	4	22	43-102	16
„ცაბაბერი“ (ხელვაჩაური)	30	2	1	27	25-87	7

იმერეთის რეგიონის 2005-2006 წ.წ. 1991-92 წელს დაბადებულ მოსწავლეთა შორის ეიტალი დარასელიას სახელობის თასის გათამაშება

საბოლოო ცხრილი. II წრე

„შეკერა“ (ჭობალეთი)	30	24	3	3	67-26	75
„ნ. დინამო“ (ქუთაისი)	30	23	4	3	58-23	73
„ალერეა“ (ქუთაისი)	30	21	2	7	68-27	65
„იმერეთ-2“ (ქუთაისი)	30	18	4	8	50-30	58
„მართვე“ (ქუთაისი)	30	15	5	10	43-31	50
„ლუკა“ (ბათუმი)	30	14	6	10	56-50	48
„მეშახტე“ (ტყვარჩელი)	30	12	4	14	44-44	40
„იბერია“ (ცაზისუბანი)	30	11	7	12	57-56	40
„ლოკომოტივი“ (ივანდიდი)	30	10	7	13	45-47	37
„ლოკომოტივი-91“ (სამტრ)	30	10	7	13	48-49	37
„განათლება-91“ (ბათუმი)	30	10	5	15	44-59	35
„იმედი-1“ (ქუთაისი)	30	7	11	12	43-59	32
„მართვე“ (ვანი)	30	9	4	17	36-53	31
„განათლება“ (ხობი)	30	6	8	16	42-60	26
„ტორპედო“ (ქუთაისი)	30	6	3	21	25-59	21
„მემორიალი“ (ქუთაისი)	30	2	3	25	25-70	9

იმერეთის რეგიონის 2005-2006 წ.წ. 1991-92 წელს დაბადებულ მოსწავლეთა შორის ეიტალი დარასელიას სახელობის თასის გათამაშება

საბოლოო ცხრილი. II წრე. II ჯგუფი

„რაჭა“ (ამბროლაური)	22	19	1	2	67-22	58
„ჩხერიმელა“ (ხარაგაული)	22	13	4	5	46-29	43
„საირმე“ (ბაღდათი)	22	13	3	6	49-38	42
„მართვე-3“ (ფარცხე)	22	13	3	6	38-31	42
„რუბიკონი“ (ზენინდ., ვანი)	22	12	2	8	53-37	38
„ჩეფმელი“ (ცაგერი)	22	10	6	6	42-38	36
„საშვარდნო“ (ჟიათერა)	22	9	3	10	32-36	30
„მამისონი“ (ონი)	22	8	6	8	48-38	30
„ზესტაფონი“ (ზესტაფონი)	22	6	4	12	43-44	22
„იმერეთი“ (ქუთაისი)	22	5	7	10	32-44	22
„მართვე-2003“ (ქუთაისი)	22	2	4	16	20-54	10
„იმედი“ (ბაში)	22	0	1	21	13-72	1

იმერეთის რეგიონის 2005-2006 წ.წ. 1992-93 წელს დაბადებულ მოსწავლეთა შორის ანდრო ჯორდანიას სახელობის თასის გათამაშება

საბოლოო ცხრილი. II წრე

„ტორპედო-92“ (ქუთაისი)	32	27	4	1	75-14	85
„ოლიმპიადა“ (ქუთაისი)	32	26	6	0	75-23	84
„მემორიალი“ (ქუთაისი“	32	25	3	4	87-23	78
„იმერეთი“ (ზონი)	32	23	4	5	65-18	73
„მართვე“ (ქუთაისი)	32	20	5	7	51-24	65
„სამეურალი“ (წყალტუბო)	32	19	5	8	74-31	62
„სანავარდო“ (სამტრედია)	32	18	3	11	70-38	57
„მართვე“ სულორი (ვანი)	32	17	2	13	50-43	53
„ნ. დინამო“ (ქუთაისი)	32	16	5	11	50-35	53
„ალერეა“ (ჟიათერა)	32	13	1	18	42-55	40
„ველაური“ (სამტრედია)	32	9	1	22	41-86	28
„ოიოლა“ (ლოსუმი)	32	8	3	21	27-62	27
„ბეკო“ (ჯიხაში)	32	7	3	22	29-68	24
„ლოკომოტივი“ (სამტრედია)	32	6	3	23	29-69	21
„ზესტაფონი“ (ზესტაფონი)	32	6	0	26	22-71	18
„იმედი“ (როკითი-ბაღდათი)	32	3	2	27	25-67	11
„ლოკომოტივი„ (ივანდიდი)	32	3	2	27	22-99	11

იმერეთის რეგიონის 2005-2006 წ.წ. 1993-94 წელს დაბადებულ მოსწავლეთა შორის გიგი ნოდიას სახელობის თასის გათამაშება

საბოლოო ცხრილი. II წრე

„ოლიმპიადა“ (ქუთაისი)	28	23	2	3	73-17	71
„ფრეცხალა“ (ზუამთა, ვანი)	28	22	2	4	72-23	68
„ოლიმპიკი“ (სამტრედია)	28	22	2	4	90-26	68
„ბეგეუთი“ (ბეგეუთი)	28	21	2	5	68-22	65
„საირმე“ (ბაღდათი)	28	17	2	9	64-30	53
„მემორიალი“ (ქუთაისი)	28	14	6	8	55-27	48
„მაღარიული“ (ჟიათერა)	28	12	5	11	61-45	41
„ზესტაფონი“ (ზესტაფონი)	28	11	5	12	53-46	38
„სანავარდო-2002“ (სამტრედია)	28	10	6	12	43-59	36
„იმერეთი-2000“ (ზონი)	28	10	4	12	40-44	34
„რაჭა“ (ამბროლაური)	28	8	1	19	31-65	25
„სამეურალი“ (წყალტუბო)	28	8	0	20	36-97	24
„ბოკვერები“ (ციხე-სულორი)	28	6	2	20	15-63	20
„საშვარდნო“ (ჟიათერა)	28	4	2	22	22-78	14
„მეშახტე“ (ტყვარჩელი)	28	2	2	24	18-95	8

საქართველოს ფეხბურთის ფედერაცია სამმამარს უცხადებს თბილისის „დინამოს“ ვეტერან ფეხბურთელს გოჩა მაჩაიძეს შვილის გარდაცვალების გამო.

საქართველოს პროფესიული ფეხბურთის ლიგა სამმამარს უცხადებს თბილისის „დინამოს“ ვეტერან ფეხბურთელს გოჩა მაჩაიძეს შვილის გარდაცვალების გამო.

საქართველოს ვეტერან ფეხბურთელთა კავშირი სამმამარს უცხადებს ვეტერან ფეხბურთელს გოჩა მაჩაიძეს შვილის გარდაცვალების გამო.

საქართველოს ფეხბურთის მუშაკთა პროფკავშირი სამმამარს უცხადებს ვეტერან ფეხბურთელს გოჩა მაჩაიძეს შვილის გარდაცვალების გამო.

საზღვარგარეთის ფეხბურთის ამბები

ზიდანი ალაპპარაკდა!

მატერაციმ მისი დედა შეურაცხყო

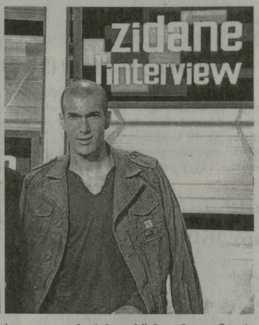

მსოფლიო ჩემპიონატის ფინალური გატჩიანან სამი დღის შემდეგ, საფრანგეთის ნაკრების აწ უკვე ყოფილმა კაპიტანმა ზინედინ ზიდანმა, მატერაცისთან ცნობილი კონფლიქტის შესახებ, ფრანგული ტელეარხის პირდაპირ ეფირში დაწერილებით ისაუბრა.

როგორც აღმოჩნდა, ზიდანმა იტალელ მარკო მატერაცის მკერდში ფაფუნი იმიტომ უთავაზა, რომ ამ ფანასანელმა შეურაცხყო მისი დედა და და. ასე რომ, მარკო მატერაცის ზიდანისათვის ტერორისტი არ უწოლია. ზიდანმა ტელემაყურებლებს ბოდიში მოუხადა თავისი მოქმედების გამო.

„მატერაციმ დედაჩემი და ჩემი და შეურაცხყო. თავდაპირველად ემოციები დავიოკე, ერთად მივრბოდით მოედნის ცენტრისაკენ, მატერაციმ ნათქვამი კიდევ ერთხელ გამიმეორა და მეც წეკარბიდან გამომიფანა. ზუსტად იმ სიტყვებს, რაც მატერაციმ მითხრა, ეფირში ვეღარ გავიმეორებ. ერთს ვიტყვი, რომ იმ სიტყვებში არ ფიგურირებდა არაბი ტერორისტი. მე დარწმუნებული ვარ მილანონობით მაყურებლის წინაშე ჩემი ამგვარი მოქმედების გამო, მაგრამ არ ვთვლი, რომ არასწორად მოვიქეცი. ბოლოს და ბოლოს, მე მამაკაცი ვარ. ასე რომ არ მოვქცეულიყავი, მატერაციის გაამართლებდნენ" — თქვა ზიდანმა. როგორც ჩანს, იტალიელმა მატერაციმ იცოდა, როდესაც „ეფრესპორტისთვის" მიეცემოდ ინტერვიუში განაცხადა, კონფლიქტის დრის ზიდანის დედა არ მახსენებია.

"საინტერესო ინფორმაციაა გავიცოდა ოთხშაბათს. როგორც ფიფას პრეზიდენტს ზეპ ბლატერს უთქვამს, არ არის გამორიცხული ზინედინ ზიდანს ფინალურ შეხვედრაში მომზადარი კონფლიქტის გამო ჩამოერთოვას „ოქროს ბურთი", რომელიც მას ჩემპიონატის დასრულების შემდეგ მიანიჭეს.

„ფიფას აღმასრულებელ კომიტეტს უფლება აქვს შეეცალოს თავდაპირველი გადაწყვეტილება და ზიდანს პრიზი ჩამოართვას, მაგრამ მანამდე ყველაფერი უნდა გაეკეთებოდა. უნდა დაველოდოთ გამოძიებას. მე პირადად გეუნტატანი ვარ ფინალურ შეხვედრაში ზიდანის მოქმედების გამო" — თქვა ბლატერმა.

P.S. ზიდანის გამოსვლას ტელევიზიით ეუშნან მარკო მატერაცის აღსარება მოაყვა. მან გაზეთ „ულიერე დე ლა სერასთვის" მიცემულ ინტერვიუში აღიარა, რომ შეურაცხყოფა მოაყენა საფრანგეთის ნაკრების კაპიტნის დას.

„მე არაფერი მთქვამს რელიგიათასან, რასიზმთან ან პოლიტიკასთან დაკავშირებით. გამოვრიცხავ შეურაცხყოფას დედამისის მიმართ. მე თავითონ დედაზე ცრემლი გარეშე ვერ ვლაპარაკობ, მე იგი 15 წლისამ დავკარგე და დღესაც მტკივა გული. მე არ ვიცოდი თუ ზიდანის დედა საავადმყოფოში წწევა. ვუსურვებ მას მალე გამოჯანმრთელებას. ზიდანმა კარგად იცის, რა ვეთხარი მას." — თქვა მატერაციმ. შეკითხვაზე, მოაკვნა თუ არა შეურაცხყოფა ზიდანის დას, მატერაციის პასუხი ასეთი იყო: „თუ ჩვენ გამორიცხავს მეთოდი ემსუჯელებთ..." მანვე აღნიშნა, რომ ზიდანისადაპ ასეთ დარტყმას არ მოელოდა.

გარდა ამისა, მატერაციი თვლის, რომ ზიდანისათვის „ოქროს ბურთის" ჩამორთმევა არასწორი გადაწყვეტილება იქნება.

„ეს პრიზი მან საკუთარით დაიმსახურა. არ შეიძლება ყველაფერი განსაჯო ერთი ეპიზოდით", — განაცხადა მატერაციმ.

ჩემპიონებს მწვრთნელი აღარ ჰყავთ

იტალიის ნაკრების მთავარი მწვრთნელის პოსტი დატოვა მარჩელო ლიპამ სპეციალისტები ვარაუდობენ, რომ ის „მეიერედან იმუშავებს „მანჩესტერ იუნაიტედში".

ლიპის წასვლის შესახებ ოფიციალური განცხადება გუშინწინ გაავრცელა იტალიის ფეხბურთის ფედერაციამ.

„მე ეკზეკუტიფდირექტორი პროფესიული და ადამიანური გამოცდილება მოიღე ფეხბურთის ბრწყინვალე ვარსკვლავთან მუშაობით. ეთელი, რომ ჩემი მისია იტალიის ეროვნული ნაკრების თავარი მწვრთნელის რანგში დასრულებულია," — განაცხადა მარჩელო ლიპამ. მან მადლობა გადაუხადა იტალიის ფეხბურთის ფედერაციას ნდობისათვის და მოხარულია, რომ ქვეყნის ნაკრებთან ერთად ისტორიეტ გამარჯვებას მიაღწია.

თავის მხრივ ფედერაციის ხელმძღვანელობამ მადლობა გადაუხადა მწვრთნელს ბაზეული ნაყოფიერი მუშაობისათვის. ამ ორგანიზაციის ეიეკ-პრეზიდენტმა ჯანკარლო ანტონიმ აღნიშნა, რომ ლიპამ ჯერ კიდევ ჯგუფური ეტაპის დროს განუცხადა მას თავისი დაიოლა და გადაწყვეტა სამშობლოს დრეებით დატოვება. ლიპის ნერვებს უქნიდა ბოლო პერიოდში გამეფებული საფარი „ჩაწყობილ თამაშებზე". საქმე ისაა, რომ ყველაზე მეტი ბრალდება წაყენებული აქს ტურნირს „იუვენტუსს", რომელსაც თავად ლიპი წართნიდა 1994-2004 წლებში. ამ პერიოდში ლიპიმ „ბეჭერ ჭალტატნს" ხუთჯერ მოაპოვებინა ქვეყნის ჩემპიონის ტიტული.

იტალიელი სპეციალისტის „მანჩესტერ იუნაიტედში" გადასვლის შესახებ ინფორმაცია ეკურნალმა „სანმა" გაავრცელა. როგორც ამბობენ, თავდაპირველად იგი ალეჭ ფერგიუსონის ასისტენტი იქნება. შემდეგ სათავეში ჩაედგება მანჩესტერელთა გუნდს. სიტუაციის ასეთ განვითარებას „სანი" ვარაუდობს თუნდაც იმიტომ, რომ ფერგიუსონი და ლიპი ღიდი მეგობრები არიან.

ალეჭ ფერგიუსონი 64 წლისაა და უკვე 20 წელია ხელმძღვანელობს „მანჩესტერ იუნაიტედს". მან უამრავი ტიტული მოაპოვებინა ამ გუნდს. უკვე ბევრი ვარაუდობს, რომ ფერგიუსონმა თავისი რესურსები ამოწურა...

ფიფამ ბერძნებს აპაგია

ცნობილია, რომ 3 ივლისს ფიფამ ბერძნულ კლუბებს საერთაშორისო არენაზე ასპარეზობა აუკრძალა იმის გამო, რომ ამ ქვეყნის ხელისუფლებამ მიუღებელი კანონები მიიღო სპორტთან დაკავშირებით. ბერძნული ფეხბურთის იზოლაციამ ათი დღე გასტანა და გუშინ დასრულდა. როგორც ჩანს, საბერძნეთის ხელისუფლებამ გაითვალისწინა ფიფას ულტიმატუმი და ცვლილებები შეიტანა სპორტის შესახებ კანონში. ფიფას ხელმძღვანელობამ ჩათვალა, რომ სიტუაცია საბერძნეთში დარეგულირდა. აი, რა კანონი მიიღო საბერძნეთის პარლამენტმა ერთ-ერთ ბოლო სხდომაზე: „ქვეყნის ფეხბურთის ფედერაცია და მისი ორგანიზაციები დამოუკიდებელები არიან ფეხბურთთან დაკავშირებით მიღებულ გადაწყვეტილებებში. მოქმედებენ თავიანთი წესებით და ნორმებით, აგრეთვე უფფასი და ფიფას პრინციპებით".

დუშაში „იუვენტუსს" უხელმძღვანელებს

რამდენიმე დღეში იტალიაში გაიმართება სასამართლო, რომელიც გადაწყვეტს, თუ რომელ სერიაში დაიწყებს ჭეყნის ჩემპიონი ტურნინს „იუვენტუსი" 2006-2007 წლების სეზონს. ცნობილია, რომ სხვადასხვა მაკინაციების გამო, „ბეჭერ ჭალტატნს" იტალიის სერია „ა"-დან გავარდნა ემუქრება. რომის ფედერალურმა პროკურორმა სტეფანო პალაკიმ მოითხოვა, რომ „იუვენტუსმა" ახალი სეზონი სერია „ეს"-ში დაიწყოს, თანაც, 6 ქულის გამოკლებით. გარდა ამისა, გუნდს ჩამოერთვას ბოლო ორ სეზონში მოპოვებული ტიტული (იტალიის ჩემპიონობა).

„იუვენტუსის" ადვოკატი ჩუნარე ჭაკნნ კი სასამართლოსგან სასჯელის „შერბილებას" მოითხოვს. მისი აზრით, ოფიციტერობა იწვება, რომ „ბეჭერმა ჭალტატნმა" სერია „ბ"-ში იასპარეზოს და ქულებიც დააკლდეს...

თუ „იუვენტუსს" მართალი დაამტკიცებენ, ადვილი შესაძლებელია, რომ ამ გუნდის რიგები დატოვონ ფეხბურთის ვარსკვლავებმა: ბუფონმა, ვიეირამ, ტრეზეგემ და სხვებმა. ალბათ, კარიერის დასარულებენ ალელ ნედვედი და ტურამი. „თავს უშველ მთავარმა მწვრთნელმა ფაბიო კაპელომ, რომელიც მადრიდის „რეალში" გადავიდა... ასეთ სიტუაციაში „ბეჭერ ჭალტატნს" ახალი მწვრთნელი გამოუნნდა — ეს არის ფრანგული ფეხბურთის 90-იანი წლების ვარსკვლავი დიდიე დეშამი. სარეტროსოა, რომ ეს უკანასკნელი ფეხბურთელობისას კაპიტნობდა საფრანგეთის ნაკრებსა და „იუვენტუსს".

მთავარი მწვრთნელის პოსტზე დეშამის დანიშვნით იკვეთება „იუვენტუსის" მფლობელთა ოტტიმიზმი სამომავლოდ. მას შემდეგ, რაც ფასიანი ჭალადლის ბირეაზე „ბეჭერი ჭალტატნის" აქციების ფასი დაეცა, ხოლო შემდეგ გუნდი დატოვეს ადმინისტრატორმა და მთავარმა მწვრთნელმა, სიტუაცია კატასტროფულ დეიმსავსეა. ამ ფონზე დიდიე დეშამი მოვიდა. ახლა ფიქრობენ, რომ სასამართლოს გაუჭირდება „იუვენტუსის" გაგზავნა სერია „ეს"-ში.

დეშამი ძალე კლუბს დაუბრუნდა გამარჯვებულის მეტტალიტეტით. ფეხბურთელთის ყამს დეშამმა 1998 წელს ხელი აიღეს მსოფლიო თასი, ხოლო 2000 წელს — ევროპის თასი. მან საფრანგეთის ნაკრებში სულ 103 თამაში ჩაატარა და ოთხი ბერთი გაიტანა. სხვათა შორის, დიდიე დეშამს ზინედინ ზიდანთან ერთად „იუვენტუსის" გულშემატკივრები ყველა დროის საუკეთესო შუახაზედ მიიჩნევდნენ. სამწვრთნელო კარიერა დეშამმა 2001 წელს დაიწყო — სათავეში ჩაუდგა ფრანგულ საფეხბურთოო კლუბ „მონაკოს". 2004 წელს ბუნდეი ევროპის ჩემპიონთა ლიგაში გაიყვანა, თანაც, გზიდან ჩამოიცილა ლონდონის „ჩელსი". დეშამის ხელში „მონაკო" ძლიერ, ორგანიზებულ კლუბად გადაიქცა, რომელიც კონკურენციას უწევდა ფრანგული ფეხბურთის გრანდს „ლიონს".

მას შემდეგ, რაც 2005-2006 წლების სეზონი „მონაკომ" წარუმატებლად დაიწყო, დეშამი თავადაო მწვრთნელის პოსტიდან გაათავისუფლეს. ის დღემდე უმუშევარი იყო. ამა რომ, თითქმის ეროფლიანი პაუზის შემდეგ დეშამი კვლავ დაუბრუნდა თავის საქმიანობას. მან „იუვენტუსთან" კონტრაქტი გააფორმა 2 +1 სისტემით. ფინანსური საკითხები კი გამეფდენებულა. ახლა მთავარია შეეიტყოთ, თუ როდის შედგება დეშამის ფაბიის ფეხიერი. იქნება ეს თუ არა სერია „ა"-ში, ჭერჭერობით „იუვენტუსის" საკითხი ეარკვეული არ არის.

დომენეკი რჩება

საფრანგეთის ფეხბურთის ფედერაციამ კონტრაქტის გაგრძელება შესთავაზა ეროვნული ნაკრების მთავარ მწვრთნელს რაინონ დომენეკს, რომელმაც გუნდი მსოფლიო ჩემპიონატის ფინალში გაიყვანა.

54 წლის სპეციალისტი ამჟამად ზეფეულებშია. ჭერჭერობით უცნობია მისი კომენტარი. საფრანგეთის ფეხბურთის ფედერაციის პრეზიდენტმა ფან-პიერ ესკალეტმ დადებითად შეაფასა მისი მუშაობა.

რაინონ დომენეკი ორი წლის წინ ჩაუდგა სათავეში საფრანგეთის ნაკრებს. მისი ხელმძღვანელობით გუნდმა 28 შეხვედრა ჩაატარა, საიდანაც 15 მოიგო, 12 ფრედ დაასრულა და ერთში დამარცხდა. ეს იყო ჩარტში სლოვაკეთთან ამხანაგურ შეხვედრაში (1-2). იტალიელთან ფრანგები დამარცხდნენ, მაგრამ ნუ დაგავიწყდებთ, რომ ძირითადი დრო ფრედ დასრულდა და გამარჯვებული გამოვლინდა მხოლოდ 11-მეტრიანების სერიაში. უახლოეს შეხვედრას საფრანგეთის ნაკრები გამართავს 16 აგვისტოს — ამხანაგურად გაეკიბრება ბოსნია-ჰერცეგოვინის გუნდს, 2 სექტემბერს კი ევროპის 2008 წლის ჩემპიონატის შესარჩევ ციკლს საქართველოს ნაკრებთან შეხვედრით დაიწყებს.

ბრაზილია პირველ ადგილზე დაჯოვეს

ფიფამ გამოაქვეყნა ეროვნული ნაკრებების ახალი რეიტინგი. მიუხედავად ამისა, რომ მსოფლიო ჩემპიონი იტალიის ნაკრები გახდა, რეიტინგის პირველი საფეხური ბრაზილიას უკავია 1630 ქულით. იტალიელები სამხრეთამერიკელებს 80 ქულით ჩამორჩებიან. საუკეთესო ათეულში ასევე შედიან: 3. არგენტინა – 1472, 4. საფრანგეთი – 1462, 5. ინგლისი – 1434, 6. ჰოლანდია – 1322, 7. ესპანეთი – 1309, 8. პორტუგალია – 1301, 9. გერმანია – 1229, 10. ჩეხეთი – 1223.

ამნისტია შავიერისათვის

ლოზანას საარბიტრაჟო სასამართლომ დისკვალიფიკაციის ვადა შეუმცირა პორტუგალიის ნაკრების ყოფილ მეკვლის ანე შავიერს. შეგახსენებთ, რომ შავიერს 2005 წლის 29 სექტემბერს ორგანიზმში აკრძალული პრეპარატები აღმოაჩნდა და მას 18-თვიანი დისკვალიფიკაცია მისცეს. დოპინგტესტი შავიერმა უეფას თასის მატჩის შემდეგ გაიარა, როცა ერთიმანეთს ხვდებოდნენ „ჩანთი" და „მიდლსბრო". შავიერი ინგლისური „მიდლსბროს" ორსეზას იცავდა. დისკვალიფიკაციის მისჯა შავიერმა გაასაჩივრა, თუმცა, უეფამ იგი არ მიიღო. აშკერად როგორც ჩანს, შეიწყალეს და 18-თვიანი დისკვალიფიკაცია 12 თვემდე დაიყვანეს. ამჟამად შავიერი თავისუფალი აგენტია. შეგახსენებთ, რომ ის თამაშობდა „ბენფიკაში", „ფალაოსასარაიში", „ოვიედოში", ესკი-ში, „ეფერტონსა" და „ლიფერპულში". პორტუგალიის ნაკრების შემადგენლობაში კი 20 მატჩი აქვს ჩატარებული.

როჟე ფედერერი: «ერთი წლის შემდეგ? ვნახოთ...»

ცნობილია, რომ ჟრკ ეროსნიტელი საროგბაურთო ტურნირის – „უიმბლდონის“ გაგარეჯვებული ვაკთა შორის ბაჯდა შვეიცარიელი როჟე ფედერერი. ბთვალაზეოთ ნაწყვეტს მისი მიერ ჟურნალ „სანლსათვის“ მიცემულ ინტერვიუდან.

◆ *კიდევ ერთხელ გავიხსენოთ ფინალური მატჩი.*

— მატჩის დასაწყისი ჩემთვის ოდეალური იყო. ფანტასტიკურად ვთამაშობდი. ჩაწოდებების ლროს შეცდომა არ მომსულია და ყოველთვის მოწოდების სიმაღლეზე ვიდევნი. პირველ სეტში ყველაფერი სწრაფად დამთავრდა. მორალური უპირატესობა მივიღე, თუმცა, მეორე სეტის მოგება გამიჭირდა. მეორე სეტის მოგება გადაამწყვეტი აღმოჩნდა ჩემთვის. მართალია მესამეში დავმარცხდი, მაგრამ ეს დროებითი ჩავარდნა იყო. მეოთხე სეტი კვლავ კარგად ვითამაშე და ვფიქრობ, რომ დამსახურებულად გავიმარჯვე.

◆ *„უიმბლდონის“ ტურნირი მეოთხედ მოიგეთ, მეხუთე გამარჯვებაზე ხომ არ ფიქრობთ?*

— ჯერ არა (იცინის). ამაზე ერთი წლის შემდეგ ვიფიქრებ.

◆ *ბევრი კიდევ საუბრობს იმის შესახებ, რომ ნადალს შეუძლია თქვენი დამარცხება გრუნტზე. ამჯერად იმიტომ მოიგეთ, რომ ბალახის კორტები თქვენი სტიქიაა.*

— მე კარგად გავიაზრე თუ რა დიდი მნიშვნელობა ჰქონდა ფინალურ შეხვედრას ჩემთვის. წაგება ჩემთვის უმძიმესი დარტყმა იქნებოდა — „როლან გაროსზე“ ხომ წაგვე ნადალან და ახლა „უიმბლდონზე“ წაგებაც მიემატებოდა. წინა შეხვედრები ნადალან ჩემთვის ნამდვილი გაკვეთილი იყო. ვგრძნობდი, რომ „უიმბლდონზე“ ნავსს გავტეხი და მივაღწევ კიდევ მიზანს. აქვე მინდა აღვნიშნო, რომ ნადალმა ბოლო პერიოდში დიდ პროგრესს მიაღწია და ამიტომაც ვიფიქრე მონდომებული შემიწყვეტა მისი წაუგებელი სერია.

◆ *ფინალში ერთი სეტი მაინც წააგეთ, ბული ხომ არ დაგწყდათ?*

— არა, რას ამბობთ.

◆ *ხად აპირებს დასვენებას?*

— ჯერ არ ვიცი. ერთი შემიძლია ვთქვა, რომ რამდენიმე დღე ჩოგანს არ გავეკარები.

ნაკლ 4 ოქტომბერს დაიწყება

ნსლ-ის ხელმძღვანელობამ გამოაკვეყნა ახალი სეზონის კალენდარი. დადგინდა, რომ ჩემპიონატური ჩემპიონატა 4 ოქტომბერს დაიწყება, ხოლო ჩემპიონის ვინაობა 2007 წლის 8 აპრილს გახდება ცნობილი. ყველა ვარსკვლავი ერთობლივის 24 იანვარს დალაში შეხვედრებიან.

ნამები, რომელიც ალარ განმეორდება

110 მეტრ დისტანციაზე ბარიერების გადალახვაში მსოფლიოს ყოფილმა რეკორდსმენმა კოლინ ჯაკსონმა წარმატება მიეღოცა ჩინელ სპორტსმენს ლეი სიანიან. საკმე ის არის, რომ ბრიტანელმა ჯაკსონმა ზემოთ აღნიშნულ დისტანციაზე 1993 წელს მსოფლიო რეკორდი დამყარა. მისი შედეგი — 12,91 წამი 13 წელი ვერავინ მოახერხა და აი, რეკორდი ჩინელმა დაამარცხა, რომელმაც 110 მეტრი ბარიერები 12,88 წამში გაიარ-ინა. სანლტერესოა, რომ სიანიან 1993 წლის რეკორდი ათენის ოლიმპიურ თამაშებში გაიმეორა.

კოლინ ჯაკსონმა ბი-ბი-სი-სათვის მიეცემელ ინტერვიუში განაცხადა: „სიანიან ფენომენალური შედეგი აჩვენა. არა მგონია, უახლოეს წლებში მსგავსის გაკეთება რომელიმე სხვა სპორტსმენს შეძლოს“.

«ახალი» ისინგბაევა?

ცნობილი მსოფლიო რეკორდსმენის ჯოკინ მატერმეული ელენა ისინბაევას ყოფილი მწვრთნელი იგორ ტროფიმოვი ახალ ვარსკვლავს ამზადებს. ყაზანში მიმდინარე მძლეოსანთა ახალგაზრდულ პირველობაზე 16 წლის ვალერია ვოლიკი 4 მეტრსა და 40 სანტიმეტრზე გადახტა. ესაა რეკორდი 18 წლამდე სპორტსმენთა შორის. ოფიციალურად მასი მწვრთნელი ი. ეიქტოროვაა, თუმცა ამბობენ, რომ ვალერია ასევე ვარჯიშობდა და ახლო ურთიერთობა აქვს ეგეკენი ტროფიმოვთან.

სერენა უილიამსი ბრუნდება

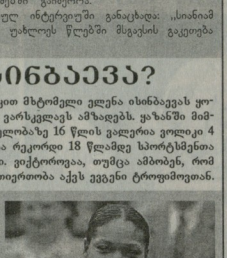

ცნობილია, რომ ტრავმის გამო ინერიდან არ უთამაშია ამერიკელ ჩოგბურთელს, ყოველ პირველ ჩოგანს სერენა ეიელამს. ვარაუდობენ, რომ ის დამრენდება ცინცინატის ტურნირი, რომელიც მომავალ კვირაში დაიწყება. საინტერესოა, რომ აკმაედ 24 წლის სერენა აკმაადება, ზაფხულის ბოლომდე არ გამოვნდებიო. მაგრამ, რეგორე ჩანს, ვალარ ითმენს. აქვე გეტყვით, რომ თუკი სერენა ეიელამსი წლის დასაწყისში რეიტინგში იმყოფებოდა მე-11 ადგილზე, ახლა იგი 140-ეა.

პაპაიო და ორალესი 18 ნოემბერს შეხვდებიან

პრომოუტერული კომპანია „ტოპ რანკის“ ხელმძღვანელებმა ბობ არუმმა და შელი ფინკერმა ოფიციალურად განაცხადეს, რომ მესამე შეხვედრა მსოფლიოს ექსჩემპიონ სამ წონით კატეგორიაში ერიკ მორალესსა და ერთ-ერთ უძლიერეს მოკრივეს, მსუბუქწონისან მენი პაკიაოს შორის 18 ნოემბერს ლას-ვეგასში ჩატარდება. მოხდება ბრძოლის პირდაპირი ტრანსლაცია HBO-ს არხით.

„მორალესი სერიოზულად ეშზადება ამ ბრძოლისათვის და მოუთმენლად ელის პაკიაოსთან ბრძოლას შეხვედრას. ეს იწვევს ორი დიდი ჩემპიონის ბრძოლა და ალბათ, გადამწყვეტიც“ — განაცხადა ბობ არუმმა.

აკმაედ ჩატარებული ბრძოლებიდან თითო-თითო მოიგეს მეტოქეებმა. პირველად 2005 წელს მსაჯებმა მიანიჭეს უპირატესობა მორალესს, ხოლო ამა წლის იანვარში პაკიაომ იმარჯვა ტექნიკური ნოკაუტით.

ოლიმპიური თამაშების ბრონზაოს პრიზიორი სახლიდან გამოასახლეს

ტერანში გამართული ოლიმპიური თამაშების ბრონზაოს პრიზიორი სამთიმეფიზოლამარე ალენა სიდო სასსახურებიები სახლიდან გამოასახლეს. ეს ბინა სიდოს საზოგადოება „დინამო“ გადასცა ოლიმპიადაზე წარმატებული გამოსულისათვის. სპორტსმენს დასინდნენ, რომ ერთი წლის განმავლობაში იცხოვრებდა იქ ოჯახთან ერთად. სიდ ახლახან „დინამოს“ ხელმძღვანელობამ განუმარტა სიდოს, რომ მისი ბინიდან უზარუნველყოფა ყოველთვიურად 1000 დოლარი ჯდება და სპორტსზოგადოებას ასეთი თანხების გათვალისწინება არ შეუძლია. სიდემ განაცხადა, რომ მას სთავაზობენ ოთახს საერთო საცხოვრებელში, თუმცა, გადასვლას ვერ ასწრებს და, ფაქტობრივად, უსახლკაროდ რჩება. ამჟამად სიდო შვარზაზე იმყოფება გუდდთან ერთად ფინეთში. მოსკოვში დაბრუნების შემდეგ მოელასაკება მეგობრებს ღამის თვალსთან დაკავშირებით.

ცოგელერი კარიერას ოთს წელიწადში დასასრულებს

ინტალიელი მოციგაგის არმინ ცოგელერის მწვრთნელმა ვალტერ პლეინინგერმა განაცხადა, რომ მისი შეგირდი კარიერის დასასრულებას აპირებს 2010 წლის ზაამთრის სეზონის თამაშებში, რომელსაც ვანკუვერი მასპინძლობს. შეგახსენებთ, რომ ცოგელერი ორგზის ოლიმპიური ჩემპიონია და იგი შეეცდება მესამე ოლიმპიური ოქროს მედლის მოპოვებას. იმასაც გეტყვით, რომ ეს სპორტსმენი 36 წლისაა.

ნაკლ 4 ოქტომბერს დაიწყება

ნსლ-ის ხელმძღვანელობამ გამოაკვეყნა ახალი სეზონის კალენდარი. დადგინდა, რომ ჩემპიონატური ჩემპიონატა 4 ოქტომბერს დაიწყება, ხოლო ჩემპიონის ვინაობა 2007 წლის 8 აპრილს გახდება ცნობილი. ყველა ვარსკვლავი ერთობლივის 24 იანვარს დალაში შეხვედრებიან.

მნიშვნელოვანი სპორტული გადაცემები

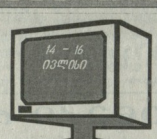

14 ივლისი, პარასკევი

EUROSPORT. მძღოლნობა. შვეიცარიის სუპერ გრან პრი (11.00). ბალახის ჯაკი. ჩემპიონთა პრიზი. ქალები. ბოლანდია — ჩინეთი (12.00). ველოსპორტი. „ტურ დე ფრანსი“ (13.00). მოტორბოლები. გერმანიის გრან პრი (14.45). ველოსპორტი (17.00). სროლა. ევროპელი გერმანიაში (20.00). პლანეტის უძლიერესი ადამიანები (21.00). ჭიდობა (22.00). მოტოფრანსტილილი (23.00). ეჭტერშვილური სპორტი (1.30). სუმო (2.30). EUROSPORT2. ახალი ამბები (9.30). ჩოგბერთი. ატპ-ს ტურნირი შვეიცარიაში (12.00, 15.00). ბალახის ჯაკი. ჩემპიონთა პრიზი. ბოლანდია — ჩინეთი (17.45). მოტორობოლები (18.30, 0.00). „პლანეტა სპორტი“. ბილიარდი. ევროპის ჩემპიონატი (12.30). ატლანტიკი. მსოფლიო რალი (15.40). კალთაბერთი (22.15).

15 ივლისი, შაბათი

საქართველოს ტელევიზია. საზოგადოებრივი არხი. სპორთშორისი ტურნირი ბერძნულ-რომაულ ჭიდაობაში. ეროვნული სპორტის სასახლიდან (18.20). „ფორმულა-1“. საკვალიფიკაციო ტურნირი (1.25). EUROSPORT. ეჭტერშვილური სპორტი (10.30). ბალახის ჯაკი. ჩემპიონთა პრიზი. ახალი ზელანდია — ჩინეთი (11.00), ახალი ზელანდია — გერმანია (12.00). ველოსპორტი. „ტურ დე ფრანსი“ (13.30). მოტორობოლები. გერმანიის გრან პრი (14.45). ველოსპორტი (17.00). ბალახის ჯაკი. არგენტინა — ჰოლანდია (19.30), გერმანია — ავსტრალია (20.45). სროლა (22.00). „ევროსპორტის“ ახალი ამბები (1.45). EUROSPORT2. ჩოგბერთი. ატპ-ს ტურნირი შვეიცარიაში (13.00, 23.00). ბალახის ჯაკი. ჩემპიონთა პრიზი. არგენტინა — ჰოლანდია (16.30). „ფორმულა-1“ (18.00). სოფტბოლი. მსოფლიო თასი. ქალები. აშშ — ავსტრალია (20.00). საპლაჟო ფრენბურთი. ეკატერეტი (1.00). „პლანეტა სპორტი“. რესპული ბილიარდი. ევროპის ჩემპიონატი (7.00). სპორტის მემატიანე. მსოფლიო ჩემპიონატი მატერულ ტანვარჯიშში (11.30). პროფესიული კრივი (14.45). ფრენბურთი. მსოფლიო ლიგა (17.55). წყალში ხტომა. გრან პრი (22.20).

კვირა, 16 ივლისი

საქართველოს ტელევიზია. საზოგადოებრივი არხი. სპორტული პროგრამა: 1. „ფორმულა-1“. საფრანგეთის დიდი პრიზი. 2. საერთაშორისო ტურნირი თაკისუფალ და ბერძნულ-რომაულ ჭიდაობაში. პირველი რეგატა ინდოეთის სპორტის სასახლიდან (16.00). EUROSPORT. ატლანტიკი. გრან პრის სერია (10.30). მოტორობოლები. ევროპის ჩემპიონატი (12.00). ველოსპორტი. „ტურ დე ფრანსი“ (17.00). საპლაჟო ფრენბურთი (22.00). ველოსპორტი. (0.00). ბალახის ჯაკი. ჩემპიონთა პრიზი. ქალთა ფინალი (1.15). ჩოგბერთი. ატპ-ს ტურნირი შვეიცარიაში (2.20). EUROSPORT2. „ფორმულა-1“ (12.00). ჩოგბერთი. ატპ-ს ტურნირი შვეიცარიაში. ფინალი (13.00). ჯტერბერეები. სუპერ თასი (14.45). ბალახის ჯაკი. ჩემპიონთა პრიზი. მატჩი მესამე ადგილისათვის (15.45). მოტოკროსი. მსოფლიო ჩემპიონატი სამხრეთ აფრიკაში (19.00). საპლაჟო ფრენბერი. მსოფლიო ტური კანადაში (20.00). სოფტბოლი. მსოფლიო თასი. ქალები. აშშ — იაპონია (21.00). მოტორობოლები. გერმანიის გრან პრი (23.55). „პლანეტა სპორტი“. ფრენბერი. მსოფლიო ლიგა. აშშ — პოლონეთი (4.55). ბალაჯაზოდული სპარტაკიადა (10.45). საპლაჟო ფრენბერი (12.00). სპორტული ტანვარჯიში. მსოფლიო თასი (13.00). მოტოტრიალი (14.45). წყალში ხტომა. გრან პრი (22.40).

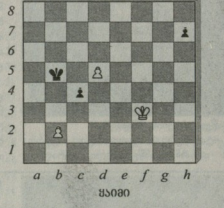

საქართველო ეგიპეტი

მ. ზინარი (1988წ)

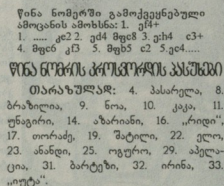

ყაიმი

წინა ნომერში დაშვებული ამოცანის ამოხსნა: 1. g1f4+ 1. ..... g:e2 2. g:d4 ♔g:e8 3. g:h4 c3+ 4. ♔g:c6 g:f3 5. ♔g:b5 c2 5.g:c4.....

წინა ნომრის კროსვორდის ასუხები

თარაზულად: 4. ბასარელა, 8. ბრაზილია, 9. ნოა, 10. კაკა, 11. ფნაგარი, 14. ზაზარინი, 16. „რიდი“, 17. ოორაძე, 19. შატილი, 22. ელო, 23. ანანდი, 25. ოფერო, 29. აპელაცია, 31. ბარტეზი, 32. ირინა, 33. „იიტა“.

შვეიულად: 1. არენა, 2. ლიპი, 3. ფილია, 5. საა, 6. ეტალი, 7. აბაშიძე, 9. ნბა, 12. გეფი, 13. ჰანფერი, 15. „სოფო“, 18. ძელი, 20. ტანდეი, 21. ლანგარა“, 24. ილიჩი, 26. გეფმა, 27. ფანი, 28. ულიე, 30. სტუ.

ბოლოპირველი ტაბულა

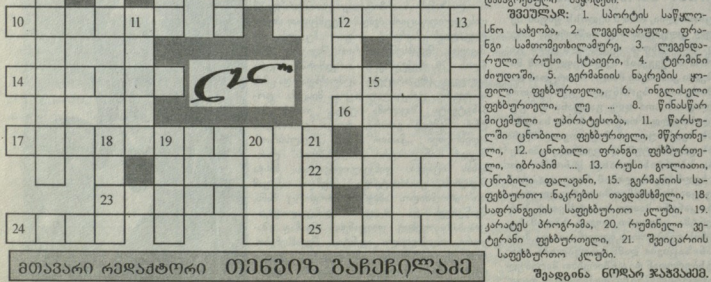

მთავარი რედაქტორი თენგიზ ბაჩიჩილაძე

ბოლოპირველი ტაბულა

თარაზულად: 4. წარსულში ცნობილი სავდაყო სპეციალისტი, 6. გაფრინდაშვილის პირველი მწვრთნელი, 7. ოლიმპიური ჩემპიონი ქართველი მოფარიკაჟე, 8. ნორვეგიის ნაკრების ყოფილი ფეხბურთელი, 9. ინდოეთის დედაქალაქი, 10. თბილისის „დინამოს“ ყოფილი არაკმოფელი მწვრთნელი, 12. ვეტერანი შვედი ჩოგბურთელი, 14. ინდოეთი მოუტოდაკე, 16. ტოტალიტარული დადებული თანხა, 17. ცნობილი რუსი ფეხბურთელი, 20. ინდოეთი მომსულელი, 22. მწვრთნელი, რომელმაც ინგლისის საფეხბურთო ნაკრები გახადა მა. ჩემპიონი, 23. ოლიმპიური თამაშების მრავალგზის ჩემპიონი, რუსი ტანმოვარჯიშე ქალი, 24. იტალიის საფეხბურთო ნაკრების ულაჟ ყოფილი . მწვრთნელი, 25. უნაგირზე დამაგრებული საკრედენი.

შვეიულად: 1. სპორტის საწყლინო სახეობა, 2. ლეგენდარული ფარანგი სმოლეთხილამფრე, 3. ლეგენდარული რუსი სტაენი, 4. ტერმინი ძიუდოში, 5. გერმანიის ნაკრების ყოფილი ფეხბურთელი, 6. ინგლიელი ფეხბურთელი, ლე ... 8. ნინასწარ მიეცემული უპირატესობა, 11. წარსულში ცნობილი ფეხბურთელი, მწვრთნელი, 12. ცნობილი ფრანგი ფეხბურთელი, იბრაჰიმ ... 13. რუსი გოლიათი, ცნობილი ფალავანი, 15. გერმანიის საფეხბურთო ნაკრების თავდამსმელი, 18. საფრანგეთის საფეხბურთო კლუბი, 19. კარატეს პროგრამა, 20. რუმინელი ვეტერანი ფეხბურთელი, 21. შვეიცარიის საფეხბურთო კლუბი.

შეადგინა ნოდარ ჯაჯვაკიძემ.

თბილისი, 380008, მ. კოსტავას 14. ტელ. 99-56-14, 98-23-94, 899 55 48 97. ინდექსი 66435 INDEX. ელექტრონული ფოსტა: lelosport2005@yahoo.com

თარიღები დაიბადნენ

14 ივლისი, პარასკევი

პრიმე ნებოლი (1923) — მძღოლობის საერთაშორისო ფედერაციის პრეზიდენტი.

ვალერი ეორონინი (1939) — საბჭოთა ფეხბურთის ლეგენდა.

ბრაიან ტრუტე (1956) — ანგლიელ პოეტსა, სტენლის თასის ექსკლუზიის მფლობელი.

სოფრაო კატანეკი (1963) — სლოვენელი ცნობილი საფეხბურთო მწვრთნელი.

ფრან ბონსალეზი (1969) — ესპანელი ფეხბურთელი.

ია ბერგმი (1972) — „ბიღლინის“ ბ ოლანდიელი მეკალთა.

15 ივლისი

სტივ ტომასი (1963) — ანგლიელ ჟურნალისტი.

ოლივერ კანი (1969) — გერმანელი საბუთანაფეხელი გოლეკეპერი.

16 ივლისი

მიგელ ინდურაინი (1964) — ესპანელი ველოპბოლი, ტერ დე ფრანსის ხუთგზის გამარჯვებული.

მოვლენა

14 ივლისი

1969 — დაიწყო „საფეხბურთო ომი“ სალვადორსა და ჰონდურასს შორის. ომი გამოწვეა სალფადორელთა ეკმაყოფილებამ მსოფლიო ჩემპიონატის შესარჩევ მატჩში მათ ეკიდან დამარცხების გამო.

1998 — მაროკოელმა მორტენალა ბ ელ გეფერემ დაიგრა მსოფლიო რეკორი 1500 მეტრ დისტანციაზე — 3 წუთი და 26 წამი.

16 ივლისი

1972 — შედგა ლეგენდარული ეკარინელი ფეხბურთელის ოლეგ ბლოხინის ფეხიანი ბურთი ბაბარის ნაკრებში.

კვიმატი ობიექტივი