

645
1972



სამხედრო მემორიალი

საქართველოს
მემორიალური
ცენტრი
№ 11 1972 წ.



რუსთაველის გამზირი

45
72



1917
1972



დადგე მუშავე!

„საქართველოს ძეგლი“

საქართველოს კომპარტიის ცენტრალური კომიტეტის
ყოველთვიური საზოგადოებრივ-პოლიტიკური და მხა-
ტრულ-ლიტერატურული ჟურნალი.

«САКАРТВЕЛОС КАЛИ»

Ежемесячный общественно-политический
и художественно-литературный журнал
ЦК КП Грузии.



ესე სსრკ-ის აბაქოლუნი...

აქ ეს უიოოა, თეთრადრიან მწვერვალს დაქნელი; შუე ბღღვრიალა, თბილი და ნაზი; სივრცე გამკვირვალა და სტრენლნაზავი; ტყე უსიერია და ფერადოვანი; წყალი წაირვავრია სახითა და წითა; მთიანი მღალაია, ჰიტალი კლდნითა და გაღმოსახედითა, აკენი უზგია და მომცრო, მთაგორაკებით საშანდამული აქურობა ბუნების ერთი მადლიანი შედევრია. მისი ბატონ-პატრონი, მშენლ-მთაველი, მეგრე და ახს-გამკაფავი რაველი კაცია, მწვიდომიანი და დარბასელი, პატიოსანი და ალა-მართალი.

რაჟა ორია — ზემო და ქვემო. ჩვენ ქვემო რაჟაში, ამბროლაურში ვიმყოფებით. რაიონის მღწვეებს, მის ზრდა-განვითარებას უპირველესად რაიონის ცენტრი დაიტყობს ხოლმე. ასეა აქაც, განრდლა და დამშენებულა ამბროლაური, შემატებია ახალი ოფახები, სახლბე, ქუჩები, საწარმო-დაწესებულებები: იფურის ქარხანა, ადგილობრივი მრეწველობის კომბინატი — სახებელი, საამშენებლო ბლოკის დამამუშავებელი ქარხანა, მიზაკური სახელისონი, საყოფაცხოვრებო მოსამუშავრების სამმართველო; ამბროლაურელმა წელს პატარებისათვის კიდევ ერთი მაგაზინი აუშენებიათ; სატყეო მეურნეობის მუშაეთვის კეთილმოწყობილი საცხოვრებელი სახლი აუგიათ. ავტოსატრანსპორტიო საწარმო დაუმთავრებიათ, მანქანების სადგომითა და სარემონტო სამაქრობით, ხოლო შარშან დიდმნიშვნელოვანი ობიექტი, რაჟის საკონსტრუქციო ქარხანა ჩაუყენებიათ მშეობრში. კომბინატი ახალგაზრდა კლდეტყითა და კარგი შრომითი მაკენებლებით ამყოფს. მისი საბრეტეო წლიური სიმძლავრე 4 მილიონი პირობითი კილაა. შარშან წავარდევს მილიონ ასი ათასი პირობითი ჭილით გადაპარბა, წელს კი პირველი კვარტალის გეგმა ვაღამდე შეასრულა და 16 ათასი მანეთის მოცემა მიიღო. ქარხნის მიერ გამოშვებული პროდუქცია წუნდაუდებელია, რაც უახლესმა ტექნოლოგიამ და ახალგაზრდული კოლექტივის თვადანებულმა შრომამ განაპარბა. კომბინატში ყველა შრომატყადი პროცესი მექანიზებულია. კარგად ფლობენ საქმის ლაბორატორიის უფროსი რუსულან ფანავიძე, ცელის უფროსები: თამარ გოგობერიძე, ევერა კერვალიშვილი, კვაფდია ბარსონიძე, ევრა სამარგულიანი, ია კოვალოვი და სხვები. კომბინატის მთელი კოლექტივი მოწინავეს სახელისათვის იბრძვის. ეს ბუნებრივია. კოლექტივი, მგონი, ერთი არა ჰყავთ საშუალო და საკიკადური საშუალო განთლების გარეშე — უბრაველობა ტექნიური კონდიტ შეიარაღებული და ადგილობრივი სასოფლო-სამეურნეო ტექნიკის უკრდამთავრებელია.

სუსხიანი იყო საქართველის საბჭოთა სოციალისტური რესპუბლიკის პირველი წლები, მაგრამ სწორედ მაშინ ეყრდნულა საფუძველი დღევანდელსა და დღევანდლობას. შეუბოვირა შრომა და შემატებია ავირეუბა და ხალხს ხელმოკლეობა და უსამსრობა. მომავლის ნათელი რაჟელები უშუქებდნენ გზას. მაშინ, 1924 წელს, სერგო ორბელიანი სწვევია რაჟის და მისი ნებით ჩაყარია საძირკველი ამბროლაურის სასოფლო-სამეურნეო ტექნიკუმს. იმ დღიდან, ტექნიკუმი უზრდის სოფლის მეურნეობის კადრებს ამბროლაურის, ონის, ცაგვის, ლენტეხის, ტყიბულისა და ჯავის რაიონებს. მიმდინავე ბუნებულში ტექნიკუმს აუშენებდნენ კომპლექსი, ექნება ინტერნატი, კუბები, სასაფლო, კეთილმოწყობილი ლაბორატორიები, საცდელი ნაყეთი და საეთთარი მეურნეობა. მას შეემატება ახალი ფაქულტეტები: საბუნატრო, ეკონომიური, მექანიზაციის, მეხალე-მეხობტნიკის, რის შედეგადაც მეტად დაეყრება აქური ზეგნები. ბუნა-მაღებს და საყოლმეურნეო ფერმებს სწავლელ მეურნეთა ხელი. ახლა კი, როცა რაიონის მოწინავე კოლმურნეობები ლაპარაკობენ, მოწინავეთა შორის ბუველს კოლმურნეობას ასახებენ.



საბჭოთა კავშირის უმაღლესი საბჭოს დეპუტატი ე. კაკობერიძე

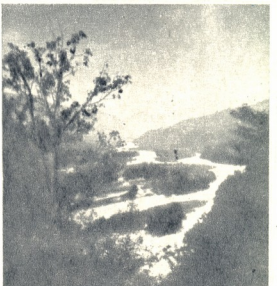

ლაშაია რიონის პირას, ფერდობზე შეფენილი სოფელი ბუველი. საავტომობილო გზატკეცილის ტოტი ერთობაზე ფერდობისაგან ეშვეება და მიდინარე რიონზე ჩრქა-მეტრის მძლავრ ხილს გადასერავს. ხილის მთორე წმინდა ბუველია, კოპია სახლბეობი, მიკიულ-მოკიულ შეუქებითა და ფართო შარავნებით. ამ შარავნებზე ახლა კომფორტამულური ავტობუსები დაჰქრის. შვედლებია ბუველის კოლმურნეობა სოფლის მეყუითი და ვარჩე აღმინებით, მაგრამ ჩრველთა შორის,



ბუჩქნულის საშუალო სკოლის დირექტორი კ. ჯიჯორჯიანი მონაწილეობთან



ბუჩქნულის საშუალო სკოლა



მელოგები: შ. ბუაშული და პ. ბაღდავა

ბუჩქნულის, სამი შვილის დედას, შურა ფოფხაძეს იხსენიებენ. სხვათა ველურად დაყარას მისი მოვილი გენახს ხიდისუბრის, ვახოსგვერდისა და ხაჭაპურიძის გვერდებზე. იგი წლიურად 1670 კგ ყურძენს ახარებს სახელმწიფოს და მზარს უწერებენ სასრკის უმაღლესი საბჭოს დეპუტატს, სოფელ საგაყის მედიდის, ეკატერინე ვოგანბერიშვილს. ამიტომაც, პატრივი დადეს და შურა რაიონის მშრომელუნმა თავის დეპუტატად აირჩიეს საქართველოს სსრ უმაღლესი საბჭოში. შურა მართო კარგი მევენახე რიგია, იგი ყოველწლიურად 40 კილოგრამ ამბროშების პარკს ახარებს სახელმწიფოს და ბირეველიანს იქვე არავეს უთობს.

ბუჩქნულში მერენეთა დონიერი ხელი იტყვია სასოფლო კლუბს, ბიბლიოთეკას, 10-ადგილიანი საავადმყოფოს, აფთიაქს, სასურსათო და სამრეწველო სქონლის მადანობებს, მასპინძლობის ფერმას, ელექტროწისქვილს და სხვა, მაგრამ უმთავრეს, რაც ამ სოფელში თავის მოგზაუბებო, ჩიონის პირას თეთრი გედღვით დაფრენილი სკოლის შინობაა. სკოლას წელს ჩამოსხნეს ხარბობები. იგი ერთ-ერთი საჩვენებელი სკოლა იქნება რაიონში, კარგად მოწოდებული კაბინეტებით, სახელისოებებით, სპორტული დაზარბით, მოედნებითა და ეცენტრალური გათბობით.

მთელ რაიონში ცნობილია ამ სკოლის დეპუტატის დირექტორი ქეთევან გიორგობიანი: იგი რესპუბლიკის დამსახურებული მასწავლებელია, პედაგოგიური და საზოგადოებრივი მოღვაწეობის დიდი გამოცდილებით. ქეთევან გიორგობიანი რაიონის მშრომელუნს ხან აგეტოლქტების ხელმძღვანელად ახსოვთ, ხან ტერიტორიული პარტიული კომიტეტის მდიანად, ხან სასოფლო საბჭოს დეპუტატად, 1971 წლიდან კი ქეთევანი, როგორც ამბროლოვრის რაიონული საბჭოს დეპუტატი, ელტერულ-საგანმანათლებლო კომისიის ხელმძღვანელობს. მთელ რაიონს სწავლება მისი თავლი.

მდინარე ლეხნისის პირას სოფელ ურავში რაიონის სამთო-მეტალურგიული კომბინატია, დადენიშენელოკაიონი და უნიკალური. მისი წლიური პროდუქტია 3 მილიონი მანეთს უდრის. კომბინატი უშვებს მასალებს ნახევარგამტარებისათვის და პრეპარატებს ცხოველთა დაავადებისა და სოფლის მეურნეობის მავნებელთა საწინააღმდეგოდ. ამ ხუთწლედში მოხდება მისი რეკონსტრუქტია, რაზეც 18 მილიონი მანეთი დაიხარება. გაიზრდება თვით დაბა ურავი. აიგება 100-ადგილიანი საავადმყოფო, სკოლა, საცხოვრებელი სახლები მუშა-მოსამსახურეთათვის. აშენდება საბავშვო ბაგა-ბაღი, დაიდგება სატელევიზიო ანთა და გაიყვანება საჩრდლო ხაზი. ევროპტად იქცევა რაიონის მრეწველობის ცენტრი — დაბა ურავი, რომელიც მდიდარია უწყრის ტიპის სამურნალო წყლებით; 100 ათასი მანეთი დაფდება სოფელ წყისა და ურავში გაიშვალე 15 კილომეტრიაინი გზა. და განა მარტო აქ, ყველგან, მთელ რაიონში შეკეთდება ძველი და გაიყვანება ახალი გზები და შარავებები.



ლენინის ორდენისანი მასწავლებელი ნ. მიქიაშვილი

უცხოელი მეურნის შრომი დაფასა, შეიჭრა ეჭვური მიწა და პაერი რაკაშიც სდილობენ ჩეხური „ფრანკოვას“ მოშენებას. უნდათ თავისი ზეგების საჯიშედ აქციონ იგი, თუმცა თავად სამშულო რკების რა დაუღვეთ. მაგრამ უმთავრესად ის მიანიშნავს, რომ შორს ჩეხი ცაიქ მამად და მეგობარად ეგვღვეთ, სოციალისტურ შეჯიბრებაში შეცალუებას უწვეთ.

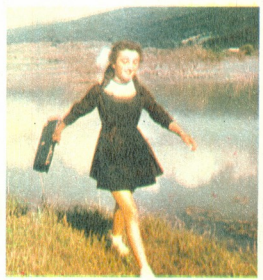

უგზობაა ოდიდან აფერხებდა რაკის ეკონომიურ განვითარებას, ზელს უშლოდ გლტყა-ცს ვარჯაში, ურთიერთობაში; მაგრამ არ უთმობდა რაკველი ცაიქ ბუნებას, რომ მუგზობლისთვის ხმა მიეწვდინა, სტუმარ-მასპინძლობა არ მოშლოდა და მტრისთვის საკადრისი მიეზლო. ცვაღვდა საურმე გზებს, ტყენიდა საცალღვეო ბილიებს, ეტღდებოდა მთებს, კალამოტს უღებდა გულამღრეულ მდინარეებს. ელომებოდა განაფხბლის დაუყოხებ ნიაღვრებს, მაგრამ თობთა და წერაქვით, ცუღითა და ძალაყინთ რას გახდებოდა... ახლა აქ საგზაო სარემონტო-სამშენებლო სამმართველოს ყოველწლიურად 300 ათასი მანეთი უღირს გზების მშენებლობა, მოვლა და რეკონსტრუქცია. 1965 წელს დაიწყო და უკვე დამთავრდა რაიონულ ცენტრებში: ონში, ამბროლაურში, ტყაბულში, ცაყერში, მესტიაში გაშვებული გზის მოასფალტება. აქედრობას ტრაქტორები, ბუღღოზერები, ამწეები და სატყირთო ავტომანქანები შემოკარება, რკინაბეტონით უმავრებს ბუგებს და საატომბილო გზას ღვეღვით აკრავს ტანგე. ამ გზას რაკი დედამიწის ყველა მერდიანზე გაკავებს. ამ გზით მიდიან მასთან საბჭოელი თუ უცხოელი ტურისტები, ალბანისტები, მეცნიერები. შარშან უცხოელი თანამემამულე, ენათმეცნიერი თამარ ღრუაგუე სწვევია ინგლისიდან. რაკული დიალოგტი შეუსწავლია საგულდაგულად და სამუღამოდ დამეგობრებაა აქედრ ხალხს.

ეს გზა მშვიღობის ხიღია, სხვადასხვა ხალღებთან სამეგობროდ გაღდებულს. ამ გზით წიღეს ჩეხოსლოვაკიაში მისი უბან ცახი და ბრატისლავა რაჩაში „ალეგსანდრიულის“ ნერგი ახარეს. რაკულმა ცახმა

საქონსტრუქციის კომპლექსი მუშ. რ. მებრუნელი



ფოტო დ. ია. მთავაძეებისა



ბილისკის კულტურის სახლი

ამბროლაურიდან რამდენიმე კილომეტრის დაშორებით, სოფელ საღმელთან მოჩვენების მთები აღმართულა. ეს რაჟის ხეტის დამამზადებელი კომბინატია. იგი 20 ათას კუმბეტარ ხის მასალას აძლევს ყოველწლიურად საბელმუჩიფოს. მისი წარამდობა შეიძლება ირჩერ ან უფრო მეტადუკ ვაზრდილიყო, მაგრამ უპირველესია ფლორისა და ფუნის მოვლა, ბუნებაში კა-

ნონზომიერების დაურღვევლობა, ბუნების ყველა წყალობის ყარათიანად გამოყენების აუცილებლობა. ახლა აღამოინმა ყველაფერის თავისი ხელი დადო, მფარველი და კანონზომიერი. კანონზომიერად იხარება ტყე-ამაღო არ იღვრება მინერალური წყლები. სოფლებში: ხილისკარში, ურავში, გორისუნებში სამკურნალო აბანოებია. ასე, აღამიანზე ზრუნვაში იხადება შრომის ხალისი,

ბაღებსა და ბაღებში, ფერმებსა და ველმინდვრებზე, საწარმოებსა და დაწესებულებებში. მაგრამ ზოგიერთებს, რომლებსაც უფრო მეტად ბუნების თვალუხილველი სამყარო ხიბლავთ, მღიღარი და ამოსაცნობი. მათ რიცხვს ეკუთვნიან ხარისთვალის გეოლოგიური პარტიის წევრები. გეოლოგებმა ხარისთვალის, მოხვარეულისა და შაორის ზღვის ქვეშ ქვანახშირის მდიდარ საბადოს მიაკვლიეს, ტყბელის ქვანახშირის ტყუპს. ეს მათი შეუგებავი შრომისა და დიდხინის ძიების საფასურია.

შაორის ზღვაში მეთევზეები თევზს აპარუნებენ და ყოველწლიურად 50-60 ტონა სარკისებრ კობრს უგზავნიან რესპუბლიკის მოსახლეობას. მალე მდინარე კრიხულაზე, სოფელ სხავაში კალმახსაშენს აგებენ, წლიურად 40 ტონა კალმახს მისცემენ ქვეყანას. რაიონის ფერმები კი მომავალი წლიდან 500 ტონა ხორცს მიჰყიდიან საბელმუჩიფოს.

ახლა ამბროლაურის რაიონში აღმუშენებლობის ბუფილეია. რაიონულ ცენტრს 100 ადგილიანი საავადმყოფო და მუშა-მისამსახურეთა საცხოვრებელი სახლები შეემატება, ხეწვეპარას — ღვინის ქარხანა, ხილისკარას და წყის — სკოლის შენობები, სხვაგვას — სამკურნალო აბანო. ასე ცხოვრობს ამბროლაური.



საბჭოთა საზოგადოებრივი საინფორმაციო ცენტრი

ჩვენ რესპუბლიკა და მასთან ერთად მთელი საბჭოთა კავშირის ხალხი, ზეიმით აღნიშნავს გამოჩენილი რევოლუციის, ქართული თეატრის შესაძრავის კოტე მარჩანიშვილის დაბადებიდან მე-100 წლის თავს. ეს თარიღი ემთხვევა განახლებული საბჭოთა თეატრის 50-ე წლისთავს, რომელიც 25 ნოემბერს სრულდება. 50 წლის წინათ მარჩანიშვილმა განახორციელა „ცხვრის წყაროს“ აღდგმა. ამ დღიდან იწყებს თავის წიფთადრისკვას ქართული საბჭოთა თეატრი. ასე რომ, მარჩანიშვილი იფიქრება ქართული თეატრის რეფორმატორად და მან სამართლიანად დაიხსახურა ეს მაღალი წოდება.

სწორედ მარჩანიშვილიდან იწყება ტემპარტიკ ცხოვრება ჩვენი თეატრისა. მაგრამ ეს იმას რადი ნიშნავს, თითქმის ჩვენ მარჩანიშვილამდე თეატრი არ ექცნოდა:

ისტორიული წყაროებით დადგენილია, რომ ჩვენ თეატრი ადრეულ საუკუნეებშიც გაგვიჩნდა. მაგრამ უმთა სიკვამ, ისევე როგორც ბევრი სხვა კულტურული ცენტრი, თეატრიც მოსპო. ახლა შემოჩენილი გვაქვს ბევრი არქეოლოგიური ძეგლი, ხალხური სანახაობა, რომლებიც მოწმობენ, რომ ჩვენში თეატრი განვითარების მაღალ საფეხურზე იდგა.

უკანასკნელად ქართული თეატრის არსებობის ტრაგული დღე იყო კარწინის ბრძოლა. ამ ბრძოლაში თეატრის მთელი დასი დაიღწა, ისტორიამ შემოინახა ერთადერთი მონაწილის — მარხალის გვარია.

მე-18 საუკუნეში გ. ერისთავმა, ამ დღემამოღვეწამ, განახალა ქართული თეატრი. ჩვენს თეატრს ამშვენებდნენ ბრწყინვალე მსახიობები: ვასო აბაშიძე, ნუცა ჩხეიძე, კოტე მესხი, ლალო მესხიშვილი, ვალერიან გუნიანი, ტასო აბაშიძე, და მრავალი სხვა; მაგრამ, ქართული თეატრს არ ჰქონდა ერთიანი სახე, არ ყოფილა გავრითიანებული ირგანისაყოფილი ბირთვი. ეს გაკეთა კოტემ. მან თეატრის სუფილი კომპონენტს მოიწინა თავისი ადგილი, მაგარმა, არ თქმა უნდა. მთავარი სურადლება ძირითადად მსახიობებზე გადაიტანა. მან აღწარმო და დააოსტატა მთელი რიგი მსახიობებისა. ქართულ სცენის მიეს მრავალი დიდი არტისტი. შემდეგ წლებში სწორედ მის ბიერ აღწარმოლა მსახიობებმა ჰაოვეს საერთო აღიარება, არა მარტო ჩვენს ტყუენაში, არამედ მის ფარგლებს გარეთაც. საქართველოს დავისაგინე თუნდაც უნაჩე ჩხეიძე, თამარ ჭავჭავაძე, შალვა დამასიძე, აკაკი ზორაძე, ვერკო ანჭავაძე, აკაკი ვასაძე, ვასო გომიაშვილი და სხვები.

კოტე მარჩანიშვილმა დიდი ამაგი დასდო ქართულ რეისონალა აღწარმა, მათ შორის პირველი რიგში უნდა მოხსენიოთ ალექსანდრე ახმეტელი, რომელიც წლებსი მანძილზე ხელმძღვანელობდა რესპუბლიკის თეატრს.

კოტე რომ საქართველოში ჩამოვიდა, მეტად ღარიბი შრომობიერი დრამატურგია დახვდა, ეს განსაუბრებითი თქმის მის თანადგროვე ქართულ დრამატურგიაზე, და მან ამ საქმესაც დააწინა თავისი

კვალი. მისი შრომუნელობით აღიზარდნენ ისეთი დრამატურგები, როგორცაა პ. კაკაბაძე და კ. კალაძე. მან მიიყვანა თეატრში დ. შენგელია, ა. ჭუთაიანი და სხვანი.

მარჩანიშვილმა შეძლო უფრო ნაყოფიერი გეგმავა უფროსი თაობის მწერლები: შალვა დადიანი და სანდრო შანშიაშვილი. მარჩანიშვილის შემოქმედებითმა ალლომ შემატა ქართულ სცენას ისეთი მხატვრები, როგორიც იყვნენ ირ. გამარკელი, კ. ცოხელი; კოტესთან მოღვაწეობდნენ მისი საუყვარელი მხატვრები ილ. ახვლედიანი, დ. კაკაბაძე, დ. გუღუშვილი, სიღამონ ერისთავი, ლანჩავაძე, შარლემანი.

კოტემ დაიხლოვდა თეატრში ადგილი მიუჩინა ნიჭიერ კომპოზიტორებს, თ. ვახვაშვილს, კ. მენდინეიშვილს, ან. ბალანაიშვილს, ად. მაკავარიაძეს, შ. შველიძეს...

ქართული თეატრის ისტორიაში პირველად კ. მარჩანიშვილმა გადაშალა ახალი ასპარეზი ქართული თეატრალური კულტურის წინაშე — პირველად მან გაუყვანა ათი საუკუნოვანი რეჟისორული რესპუბლიკის გარეთ. ამ გასტარობებმა მთელ საბჭოეთს დაანახვა ქართული თეატრალური კულტურის უდიდესი ტრადიციები.

თავიანობის, სიზარმაცის მიჩვეული ქართველი მსახიობი, მარჩანიშვილმა პირველი დღედავე ჩააყენა თავისი კლამატური, დისკალინას პოუქმედული მოღვაწევა რეიტეტივზე აგრძობინა, რომ წესრიგის დარღვევას ვერ აიტანდა. მაგონდება ასეთი შემთხვევა: დანიშნული იყო ლოზე დე ვეგას ბიესის „ცხვრის წყაროს“ კითხვა; დრამა უნდა წაეკითხა მშვენიერი ქართველი მეტყველების მქონე მსახიობს გიორგი ფრინოსანსკარლ. წინა დღით, ზოგაირი ჩვენს მსახიობს კარგად ეჩვივნა, სუფთაზე უნდა სიტყვა წარმოეცვა ქართული თეატრის მოხალაზე და ახლა, ჩვეულებისმხებრ, წუნადილ შოპევილიტებებს გაუყვებოდნენ. ისინებდნენ მოსწრებულ სიტყვებს, ანეგლოტებს, ქალაქს ჭორებს. აი, ასეთი განწყობილობის ატმოსფეროში დაწეული კოტე მარჩანიშვილი პირველი რეიტეტივა ჩვენს თეატრში.

მსახიობების უმრავლესობა კოტეს დარბაზში დაუხვდა, ხოლო წაწილი მას შემოხვდა. მსახიობები კოტეს თავსაინად ექცეოდნენ, მაგრამ ნაოქვითა, ჩვეულება რეულზე უტკაცისითა, რეიტეტივზე წინა იხე ეტყობათ თავი, როგორც ეს წლებსი მანძილზე სწევოდ. თამამად, მომუშაველად, ყოველგვარი შოგანანი მოზილობის გარეშე, კოტე ამას გრძობდა. პაპაროსს მიაღიპო ეწეოდა. ამჩნევდა, რომ დიდი უპაველობა ხეირიანად არც კი უღებდა უფრს ტექსტს, ერთიმეორის რაღაცეს ეჩორებოდნენ. კოტე გაკვირებით უცქერდა ყოველივე ამას, პაპაროსის წევვს უშტებდა, და არაფერს ამბობდა.

ბიესის კითხვა დაწეული იყო, როდესაც შემოვიდა ტასო აბაშიძე, თამამად წავადა თავისი ადგილისაკენ და, ვითომც უარაფერიოდა, დაჯდა. მხოლოდ მარჩანიშვილს უფრია სახსავაშორისოდ: «ИЗВИНИ, КОТЯ, ЧТО Я ОПОЗДАЛ!» კოტემ არაფერი უხასუხა, უხიტყვოდ წამო-

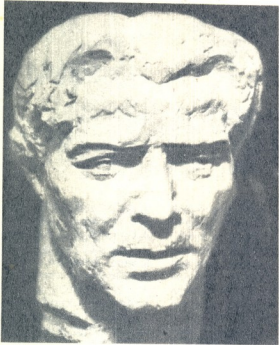

კოტე მარჭანიშვილის ქანდაკება

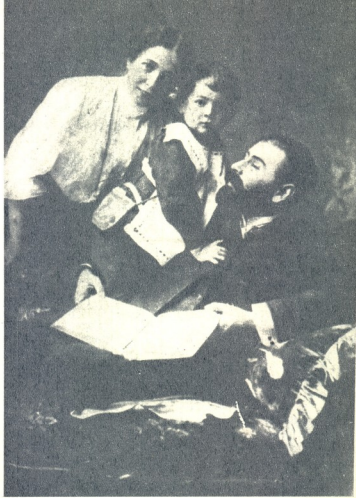

კოტე მარჭანიშვილი

გა, სწრაფი, ენერგიული ნაბიჯით გაიარა სარეპეტიციო დარბაზის საქმოდ ვრცელი ფართობი, მივიდა კართან და ჩვევით გადაარსა კოტეს ამ მოულოდნელმა საქციელმა განაცვიფრა აქტიორები. უურაღდება ვაჟახვილეს, კიოხვა განაგრძეს. ცოტა ხნის შემდეგ ვიღაც მოადგა კარს და ენერგიულად ჩაქვიდა, გაღება მოინდომა, მაგრამ კარი დაკეტილი დახვდა. დარბაზში შემოსვლის მსურველმა ისე მაგარად შეაწვლია კარი, რომ ჩაქვი გარაჩხუნდა და ამან საქმოდ დიდი ხნაური აპოიოწილა. უველამ სული განაბა, კოტეს მისჩერებოდნენ და ელოდნენ, რას იზამდა იგი. კოტემ მტკიცედ, ხმაშლილი შესძახა გარეთ მეოფს: «Мы занимаем!» ამ სიტყვებმა თითქოს სიმბოლიური მნიშვნელობა მოიპოვეს. ამ უბრალო, მაგრამ შრავლისმეტყველი სიტყვების ქვეტექსტი ასეთი იყო: ახლა ჩვენ დიდი საქმის წინაშე ვდგავართ, დიდი ამოცანა გვაქვს შესასრულებელი... ცხადი იყო, რომ კოტე მარჭანიშვილის სახით ქართულ თეატრს მოვლენა ისეთი აღამაინა, რომელიც არავითარ კომპრომისს არ დაუშვებდა.

და დიწყო წარმტაცი რეპერტოები. დაუეწიარა, არნახული მუშაობა თეატრში. მე წინადა მზდა ბედნიერება მომწე ვუოფიოეაგი, თუ როგორ მუშაობდა იგი. მე ხომ სიყდილამდე მის გვერდში ვიდექი, მახთან ვმუშაობდი. ათი წელიწადი იმოღევა მან ქართულ თეატრში. ამ ხნის მანძილზე კოტემ აღწარდა მთელი თაობები მსახიობებისა, დრამატურგებისა, მხატვრებისა, კომპოზიტორებისა; არ იყო არც ერთი ისეთი საწოადღობრები წამოწეება, რომელშიც მარჭანიშვილის მხურვალე მონაწილეობა არ მიეღოს. მის სახელთანაა დაკავშირებული ორი თეატრის არსებობა — რუსთაველისა და მისი სახელობისა.

ქართველმა ერმა მწარედ დაიტრია თავისი საუყარელი შვილის უღროოდ და მოულოდნელად დაქარგვა. ხალხი მის სახელს სათუთად ინახავს, და როდესაც საქართველოს საამაუო შვილებს ჩაოთილლის, მათ შორის კოტეს საპატიოთა შორის აუცილებლად მოიხსენიენებს.

კოტე მარჭანიშვილისადმი ქართველი ხალხს სიყვარულის დამადსტურებელთა ისეთი, რომ მისი ნეშტი მთაწინადაე ქართველ დიდებულ მამულიშვილთა გვერდით ვანისენებეს. იქ, სადაც დიდი ილია, აკაკი, ვეპა, ხარათაშვილი...

ხშირად ვეკითხები ხოლმე საქუთარ თავს — როგორი იქნებოდა ქართული თეატრი, მას რომ მარჭანიშვილი არ მოვლენიოდა? რა თქმა უნდა, თეატრი ვეექნებოდა, გვეულებოდნენ ნიჭიერი რეჟისორები, მსახიობები, მაგრამ იმ სახით, როგორც იგი დატოვა მარჭანიშვილმა, რა თქმა უნდა, არ იქნებოდა; ქართული თეატრი დღეს აღორბიბეული და ცნობილია არა მარტო საბჭოთა კავშირში, არამედ უცხოეთშიც. ამაშია ძალია და დეწალი მარჭანიშვილისა ქართველი ერის წინაშე. ამაშია მისი უკვადავები.

ლოლო ანთამი,

საბჭოთა კავშირის სახალხო არტისტი.



კოტე მარჭანიშვილი



კოტე მარჭანიშვილი



მაკა — ც. წუნუაია. შ. დადიანის „კაკალ გულში“.

ლებით: „რამდენი გულწრფელობაა მასში! ნისბა კენესამ და ყვიროლმა გრუნანტელი მომგვარა“. ამგვარად, უზიარებდა კ. მარჯანიშვილი თავის განცდას ეფემია მეხსს.

ბ. გამრეკელმა უთუოდ შეიგნა თავისი წვლილი მარჯანიშვილის ღირსდაკური სპექტაკლის („მისი დაბნელება საქართველოში“) წარმატებაში, სადაც მარტვის პაეროვანი, მეტად მომზიბველმა სახე შექმნა.

იმ მსახიობთა შორის, რომლებიც 1928 წელს, თბილისიდან ქუთაისში გაეყვინნენ კ. მარჯანიშვილს, მერი დათიაშვილიც იყო. ამ პერიოდის სპექტაკლებში მერის თითქმის ყველგან ეპიზოდური სახეების შექმნა ევალებოდა, მაგრამ მისი ავტორული მომხმარებელი იმდენად იყო აღიარებული რომ უსიყვრო როლშიც კი მეტეორ დამახასიათებლობას აღწევდა.

განსაკუთრებული პლასტიკურობით, მუსიკალობითა და რიგმის შესანიშნავი გარჩენებით განორჩეოდა მედია ქორეული ვიქსაქ კი შესაძლებლობა პქონდა ენახა მარჯანიშვილის მიერ დადგენული „სოპლა, ჩვენ ვცოცხლობთ“, ისინი ყველათვის გამოაკოფენ ამ სპექტაკლიდან მედია ქორეულია და სერეო ნაქარიანის ფერმონელურ ტექვას. მერი დათიაშვილის ცნობით მათ ნაშედეგი ფურორი მოახდინეს: მაქურბეულთა გარკვეული ჯგუფი საკანგებოდ წილიოდა სწორედ ამ ექვტის სანახავად.

კოვე მარჯანიშვილი მეტად აყასებდა ნუნუ მაჭავარიანის არტიკული ნიჭს. ნუნუ იმ მსახიობთა რიცხვს ეკუთვნის, რომლებიც ერთნაირი სიძლიერით წარმოვიდგენენ როტორც დრამატულ, ასევე კომიკურ პერსონაჟებს. ამიტომაც, რეჟისორი შექსპირისეული დეზიდემონას პარალელურად ათამაშებდა თიკოს (შ. დადიანის „კაკალ გულში“). და სხე. ერთხელ კ. მარჯანიშვილმა განიზრახა გამოეცადა ნ. მაჭავარიანის სცენური გულწრფელობა და „ოგედლოს“ გენერალური რეპეტიციის დროს მოულოდნელად შოსთხოვა წამოეძინა „სოპლა!“ დაბნულმა ნ. მაჭავარიანმა ვერ მოანებრხა „სოპლას“ წარმოთქმა. კოვე გამრავებულმა დასტოვა დარბაზი. ნუნუ ნაჭავარიანი საოცრად აღელდა, მეტად შევირდა კოვეს სპიქელი და ვერ წარმოედგინა, როტორ უნდა ეთქვა დეზიდემონას „სოპლა!“ იმავე საღამოს კოვემ სიცილით დაამშვიდა და უთხრა — მე ის მინდოდა გაშვეო, თუ როტორ ტრძმობდო იმას, რასაც იმ წუთის სცენაზე აკეთებდო.

კ. მარჯანიშვილის საყვარელი მოწაფეების რიცხვს უყოლობდა უნდა მივაკუთვნოთ ელენე და ირინე დონაურები. ივლინა ჟორჯაძე და ხათუნა ტიციანიძე.

კოვე მარჯანიშვილის მოწაფეთა უმრავლესობა ქართული საბჭოთა სცენის გამომწინელი ოსტატებად ჩამოყალიბდნენ. ზოგიერთი მათგანი დღესაც ამშვენებს და აღამაზებს ჩვენს სახელეოვან ქართულ თეატრს.



ლაურენსია — თ. კავლაშვილი. ლაქე დე ვიგას „ცხვის წყარო“.



ივლითი — ე. ანჭავარიძე. ბუტაკოვის „უტირელ აკოსტა“.

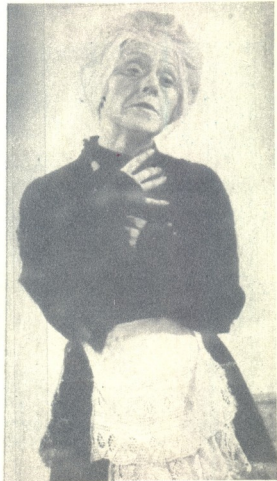

ამალია კარლოვა — ს. თაყაიშვილი. ა. აღინოვანოვის „შირა“.



წესრიგის

ჩვენი მრავალეროვანი ქვეყნის შინაგან საქმეთა ორგანოებს მამაცური ბრძოლისა და შრომის მდიდარი ტრადიცია აქვს. ქართული საბჭოთა მილიცია კი — ყოველთვის იყო მის ავანგარდში. წესრიგის დამცველ მამაკაცთა გვერდით მუდამ შემართებით დგანან ქალები, რომლებიც უანგაროდ, დაჯანსაღად იღწვიან შინაგან საქმეთა ორგანოებში. გვეგანან ვეგერანი ჩეკისტი ქალები, მოვიდა ახალი შევსება. ისინი ერთ დიდ საქმეს ემსახურებიან — გადააქციონ ჩვენი ტესპუბლიკა საინიშუშო კულტურისა და წესრიგის მხარედ. ამ მხრივ ძალიან ბევრი გაკეთდა უკანასკნელ ხანს — საგრძნობლად შემცირდა ყველა სახის დანაშაულობანი წინა წლებთან შედარებით.

ამ წარმატებებში მნიშვნელოვანი წილი უდევთ ჩვენს სახელგანთ ქალებს.



კარგი ღინანსისტი, ენერგიული და დაუზარელი მუშაკი, ასე იცნობენ სამინისტროს საფინანსო განყოფილებს ქვეგანყოფილების უფროსი, შინაგანი სამსახურის მაიორს — ანიკო მატაპეარიანს, ხოლო მის გვერდით შინაგან საქმეთა სამინისტროს მუშაბის ქვეგანყოფილების უფროსი, შინაგანი სამსახურის მაიორი ტატინან მიქაძე ადბეჭდილი: იგი სამართლიანად ითვლება ჩეკისტი ქალების ერთ-ერთ ღირსეულ წარმომადგენლად.

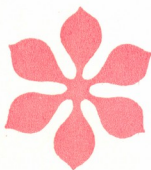

ჩვენა ფოტოკორესპონდენტმა კომკავშირის აღზრდილები ერთად მოახვედრა — ესენია სამინისტროს საგამომიებლო სამმართველოს გამომიებელი, მილიციის ლეიტენანტი ნანა ბუზულაძე და ქარელის რაიონის მილიციის ბავშვთა ოთახის ინსპექტორი მილიციის ლეიტენანტი ლილი გელაშვილი.

ნანა უკვე დაიკვიდრა გამოცდილი გამომიებლის სახელი. ხოლო ლილი აღიარებულია ახალგაზრდების ღირსეულ აღზრდელად.



დ ე ა ც ვ ე ლ ე ა ლ ი



ამ სურათზე აღებდლინი არიან (მარცხნიდან) სახანძრო დაცვის სამართველოს კადრების სამსახურის უფროსი ინსპექტორი, შინაგანი სამსახურის მეთორი ანინა თაშყრიანი, თბილისის შინაგან საქმეთა სამართველოს კადრების ინსპექტორები, მლიციის კაპიტნები — ლიუდმილა ჩხაიძე და ტატინანა შანდარელი. რესპუბლიციის შინაგან საქმეთა სამინისტროს კადრების სამართველოს ინსპექტორი, შინაგანი სამსახურის კაპიტანი ვერა სონინი. ომგადაბლი ტატიანას და მის კოლეგებს ასიას, ლიუდმილასა და ვერას იცნობენ, როგორც საქმის მცოდნე და გულისხმიერ ადამიანებს.

შრომა-გასწორების დაწესებულება! ამ სიტყვებში ყველაფერია ნათქვამი. მეტად სვეციფიურია ეს „ინსტიტუტი“, აკური მუშაკები დიდ საქმეს აკეთებენ დროებით იზოლირებულთა ხელახალი აღზრდა-გამოსწორებისათვის.

აი, ისინი: საგანმომებლო იზოლიატორის თანამშრომელი ნინა მრმულინიძე, პრინციპული და საქმიანი, ამ დაწესებულების ცენტრალური აპარატის მუშაკი ჯულია მამულაძე — იგი დიდი ავტორიტეტით სარგებლობს კოლექტივში, ხოლო ამავე სამართველოს უფროსი ეკონომისტი შურა ტაბუნიანი, გამოცდილი სპეციალისტია.



გვირდი ორგანიზებულია რესპუბლიკის შინაგან საქმეთა სამინისტროს მუშაკის, მეთორი მეთორი მამულაძის მიერ.





ქალთა საერთაშორისო დემოკრატიულ ფედერაციის საბუღალსო სესიაზე მარცხნიდან მარჯვნივ: ზერტა კუუსენი, ვალენტინა ნიკოლაევა — ტერეშკოვა და ქალთა საერთაშორისო დემოკრატიული ფედერაციის ახალი მდივანი ფანი ედელმანი (არგენტინა).



ქსეპის

თბილისის სათამაშოების მუზეუმის ჩვენი ქვეყნის საზღვრებს გარეთაც კარგად იცნობენ, რადგან იშვიათია, რომ თბილისის სტუმართათვის არ შეთავაზდებიოთ ამ პატარა, მაგრამ საოცარი სათამაშოების ნახვა. სათამაშოების მუზეუმი 1987 წელს დაარსა თინათინ თუშანიშვილმა. მუზეუმის თვითყოფადობას, მისი თავისებური სტილის ჩამოყალიბებას უზღვევს შექმნილი ხელი მხატვარ-ნიწო ბრალაშვილის შემოქმედებამ. გერკიდევ 1987 წელს, მხატვრის პირველმა ნამუშევარმა, ხის თოჩინამ — „მანანამ“ საკუთარი კონკურსზე პრემია მიიღო. ეს იყო ქართული თოჩინის პირველი გამოსვლა. მხატვრის ნიწის პირველი აღიარება და, მასთან ერთად, ამ პატარა მუზეუმის უდიდესი წარმატების დასაწყისი.

ქართული თოჩინა, ქართული სათამაშო — საქართველოს გამოყენების ხელფრენების ერთ-ერთი ახალი დარგია და მისი დამოუკიდებელი სწორედ საქართველოს სსრ ხელფრენების დამსახურებელი მოღვაწე ნიწო ბრალაშვილი გახლავთ. იგი მრავალმხრივი ნიწისა და ფართო შემოქმედებით დაიპაზუნის მხატვარია. ნახატისაღმი თავისებური მიდგომა, საკუთარი, ფრადი ორიგინალური ხელწერა, ციკლური და მდიდარი ფინჯაზი და უაღრესად დახვეწილი, ფაქიზი გემოვნება დამახასიათებელი ამ სტილისათვის, რომელსაც იცნობენ, როგორც მხატვარ-გრაფიკოსს, სახავეშო წიგნების დიფუზიტაროს, ხესა და დიფილუმზე გრაფიკურების ავტორს, საქართველოს მცინეობათა აკადემიის ისტორიის ინსტიტუტისა და სახელმწიფო მუზეუმის ნაწილად პუბლიცისტების გამოყრდნობის და მუზეუმის ფონოგრაფიის განყოფილების ექსპოზიციების მომწყობს. მაგრამ ნიწო ბრალაშვილის შექმნილებებში იშვიათივე დიდი ადგილი ეკუთვნის დეკორატიულ გამოყენებებს ხელფრენებში — კერძოა იყო ეს, თუ მეტდობს, ინტერირის გაფორმება თუ მხატვრული სათამაშოს ფორმა.

მაგრამ მხატვრულ სათამაშოს მინივ განსაკუთრებული ადგილი უჭირავს მხატვრის შემოქმედებაში. შეუძლებელია ამ პატარა ნარკვევში დაწვრილებით ჩამოთვალო ეყე-

ლა სათამაშო, რაც ნიწო ბრალაშვილს შეუძენია ამ ოცდაათი წლის განმავლობაში. მათი რიცხვი ძალიან დიდია, ხოლო გამოყენებული მასალა ისევე, როგორც უნარი და სტილი, რომლებსაც მიმართავს ყველდ მრავალფერ შემოხვევა ოსტადი, უაღრესად ძალაფერდოვანია. მხატვრის ფინჯაზი და გამოყენებულობის უნარი მართლაც რომ დაუმრეტელია, თუმცა ეი ყველა სათამაშოსათვის დამახასიათებელია ეროვნული იერი, ხასიათი და სინაქტივე, შესრულების მაღალი ხარისხი და კოსტიუმების ფერთა დახვეწილობა.

პირველი თოჩინა — „მანანა“ მე-10 საუკუნის ქართული ქალების ფერწერული პორტრეტების შთაბეჭდილებითა შექმნილი, მისი ვარიანტებია — „იუსუდინი“, „იუსუენა“, „ინეტალი“ და „იქა“.

თოჩინები ხისაა, მათი ხეხულები დიდი სიფაქიზითა და გულისხმიერებით არის დამუშავებული. კორპუსები თავდაპირველად „ოთლებიდა“ სახარტო დაზავზე, შემდეგ კი მხატვარი აწმუშავებდა პატარა დანით. როგორც საერთოდ ქანდაკებისთვისაა დამახასიათებელი, ეს თოჩინები ყოველი მხრიდან ერთნაირად ადვილი და კარგი აღსკველია. მათი შემკვერთი პლასტიკური ხაზი უწყვეტია, ხოლო კონტური გრადუალად მკვეთრი, ეხსები — მოქნილი და ნარჩალი.

ხეს, როგორც მასალა, შეთავსებულს ქსოვილსა და მავთულის ჩინჩინათ, თოჩინის შესაქმნელად მხატვარი შემდგომში იყენებს: პატარა თოჩინები „გოგია და ნიკო“, მოზრდილი მარიონეტი „ერგუა“, „მეკლია და გელა“ ზესური და გურული, რომელთა ტიპობრიობა, ეხსტი, ბიჭური აღნაგობა, კოსტიუმის განმარტივებებში საკული ზომიერება — საშუალებს გვაძლევს თოჩინები ქართული ეროვნული სათამაშოს შესანიწნავ მაგალითად მივიჩნიოთ.

ბრალაშვილის ნამუშევრები ფაქტიურად ფრადსა და რბილ სკულპტურას წარმოადგენს, რომელიც მარტო ხისაგან ეი არა, არამედ მხატვრის მიერ გამოყენებული მრავალფეროვანი მასლისაგან იქმნება. განსაკუთრებულ გემოვნებასა და მხატვრულ თვალს საჭიროებს, რათა ნაწარმოების

პლასტიკური და მხატვრული დახასიათება მკმნილდს ერთიან მთლიანს, რომ ფერი მარ-მონიულად ერწყმოდეს მოცულობას.

მასალით ნაჯარანზე მიდგომათა თავისებურებასა და მხატვრის დაუმრეტელ ფინჯაზებას მოწმობენ რბილი თოჩინები — „იპა“ და ზესურები — „მეკელია და ზესუვა“. თოჩინების სერები — „ქართული ხალხური თოჩინა“ ხალხური ხელფრენის ნამუშების ბრმა გადმოღებას ეი არ წარმოადგენს, არამედ მათ შემოქმედებითა ათვისებებს მიწების. ხელფრენები ნაწიხს ზე და სათამაშოების სერია, გაკეთებული წახლი-ხა და კაილისაგან, ნაქსოვი სათამაშოები — თოჩინების თეატრისათვის, თოვლის ბაბუას კოსტიუმები და სილიან საახალწლო ინსტიტუტისათვის, სათამაშოები აბრეშუმის ქიის პარკისა და კრისისაგან. ლუსფისაგან და ბოლოს — მწვენი კეახისაგან. ამ უკანასკნელი სერიაშიან თოჩინა „კვახურა“ მხატვრის მიერ შექმნილი წიგნის მთავარ პერსონაჟად იქცა და მის ერთ-ერთ საუკეთესო ნამუშევრს წარმოადგენს.

მარც მხატვრის წინაშე წამოიჭრა საკითხი იმ თოჩინების მასობრივად დამზადებისა, რომელიც საყველათა აღიარება მოიპოვებს და ხელფრენის უნიკალურ ნაწარმებს წარმოადგენენ. თან განაპირობა ის, რომ ნ. ბრალაშვილი თავის საყვერულ ზეს „ლელატობს“, რადგან ძნელად დასამუშავებელია და ყოველი ცალკეული ნამუშევრისათვის დიდ შრომასა და უშუალოდ მხატვრის ხესლა და თვალს მოითხოვს. წარმოებაში გადსული მოდელი ეი, პირველ უკლებს, მასობრივ წარმოების უმარტივეს ხერხებს საჭიროებს. ნ. ბრალაშვილმა მოედელის ცალკეულ ნაწილთა დაწინების საშუალებით მიიღო შეარჩია. ახალი მასალის ათვისებამ შესაძლებლობა მისცა მხატვრის შექმნა ეგრეთწოდებულ ეთნოგრაფული თოჩინების სერია, რომლებიც ძირითად სებუთა კაცობის საზღვრებს გარეთ ექსპონირებისათვის იყო გათვალისწინებული. ეს თოჩინები მხატვრული ტაქტის მაგალითს წარმოადგენს, რომლის წყალობით დამახასიათებელი თავისებურებათა სწორი და გულისხმიერი გადმოცემა არ ნიწებს,

ხელით

არ სპობს სათამაშოს ბუნებას, მის არს.
თანამედროვე სათამაშოს შესაქმნელად
ნ. ბრაილაშვილი არასოდეს არ კმაყოფილ-
დებოდა ნაპოვნით, არასოდეს არ ჩერდებო-
და მიღწეულზე. სწორედ ამიტომაც ესოდენ
მრავალფეროვანი და საინტერესო მის შე-
ნობებებში გამოყენებული ხე, ქსოვილი,
ტრაპიკაუი, ნემლი გოგრა, ლუფა, კორპი,
აბრეშუმის ქვიის პარკი, წაბლი, ქაღალდი
და ბოლოს — პოროლონი; ყოველ მათგანში
დასმულია ახალი ამოცანა და მოცემულია
მისი მაქსიმალური გადაწყვეტა. მხატვრის
ერთ-ერთი გეგმაცხად ბოლო წლებში ახა-
ლა სინთეტური მასალა პოროლონი იქცა.
პოროლონი — ადვილად დასაჭრელი, რბილი
და დრეკადი, ელასტური და ამავე დროს
ფერის მშვენიერად შემთავსებელი, — უმა-
რავ შესაძლებლობებს შეიცავს დასამუშა-
ველად, რომლებიც თითქმის მთლიანად
გამოიყენა ოსტატმა. პოროლონისგან დამა-
ზადა მხატვარმა მსოფლიოს ხალხთა ზღაპ-
რების პერსონაჟები.

ნ. ბრაილაშვილის ბოლო ნამუშევარი —
„ნაქვის ხე“ გონებამახვილობისა და გემოვნ-
ების ოსტატურ შენაზავს წარმოადგენს.
ნაქვის ხე, რომელიც ფაქტურად არც კი
არსებობს, შედგება ერთიმეორეზე გადაბ-
მული მავთულის შრეებისაგან, რომლებიც
„ხის“ საფუძვლისაგან დიდდება. იგი მოპო-
ვულია ელექტრონათურებით, ხელ-ტაბლიე-
ულით. მატბუტით, რძის ბოთლების სახუ-
რავებისაგან დამზადებული (მათზე მხატ-
ვარს სხვადასხვა ორნამენტი აქვს დატან-
ებული) ფერადი გირიანდებით. გამკვირ-
ვალე, მსუბუქი, ელვარე და მოძრავი (იგი
ბრუნავს საკუთარი ღერძის გარშემო) „ნაქ-
ვის ხე“ საოცრად ეფექტურია და, რაც მთა-
ვარია, ძალზე მოსახერხებელია, როცა ნამდ-
ვლი ნაქვი სახაზწლოდ არა აქვთ.

ნინო ბრაილაშვილის თოქინები უბრალო
სათამაშოები კი არ არის, პატარებსაც რომ
უვართ და უფროსებიც აღტაცებენ მომ-
ავით, ეს არის ხელოვნება, რომელიც მო-
წოდებულია გაამშვენიეროს ჩვენი ყოფა.



პიტი მახაბალი,
ხელოვნებათმცოდნეობის კანდიდატი.

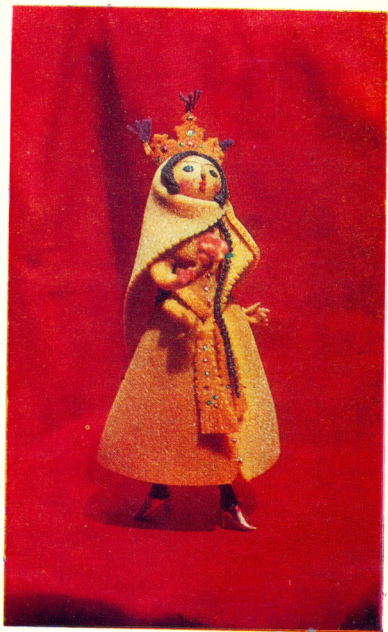

ნიმუ ბაილავშილის ნამუშევრები

დავითისთანა აღმართან ცხოვრებას მარტოსტუმბოა ღმობა“.

მარი ბარამიშვილი

ვეროდგომის სურა

მე შემოდგომა
მაგონებს მამას
სტუმართმოყვარეს, ახოვანს, ღამაჲს.
გულზეგი, ბრძენი და გონიერი —
მე შემოდგომა მაგონებს მამას.

მამას ვეძაქურს, გაშლილ მხრებიანს —
ქვეყნის მოვალში, ხვნაში თუ მკაში
სიყვარული რომ დღევინებია
და არხვინად ზის სუფრის თავში.

გულაღს და პურაღს,
მე: ესუ და მამაჲს —
მე შემოდგომა მაგონებს მამას.

მე შემოდგომა
მაგონებს დედას,
— კალთასახეს და გულხუენ დედას,
— ძალადიკარგულ შშის ბრწუნედაღებით
სუფრის თავში მჭდომს რომ გაძახებდას.

ის გაზაფხული იყო გუშინწინ
და სიყვარულის ტკბილი ბადაგი,
— იმ სიყვარულში ნაწუნა-ნადიგი
ახლა ფედამაშუს არიგებს დედა.

და არავინ წუხს, არავინ ეძებს
მისი წარების გაფრენილ მერცხლებს.

ჩემი ნადევლი გაძარცულ ხეთა —
მე შემოდგომა მაგონებს დედას.

მზიადღა, გულმზიადღა დღიან ზამთარს
დედა და მამა, ღებდა და მამა
და, დარგული ხეების მსგავსად,
კვლავ გაზაფხულის იმედით დგანან.
და... იმს მიყვარს მე შემოდგომა

* * *

დექი, მხოლოდ დეკი?
განა შენც არ არენ?
განა შენც არ ზარდე?
მამ, ეს სახლი ვინია
აზოდული ცამდე?
განა შენც ამ მიწაზე
არ დღიარს დღე?
მამ ეს ხალი ვინია,
დაძარცული ხალი?
შენი სუნქვეაც ხომ არის
ხომ რომ ტრფი, ის ცა?
ხომ არჩმევა შენს საფლავს
საქართველოს მიწა?
ხომ მძარბოა შენთვისაც
სიტყვა სულის ხვნადა?
დღესაც ხომ გაქვს უყვიდე,
ხომ მღვრიხარ დღესაც?
აბა რაღას მემდურნი,
უმაღურთა დო,
ჩემი მკაცრი, დიდგულავ —
საყურთო თაო?

მრგბან ჳბაზუბრინა

მეჩხერი ტუვა და გარშემო ტრიალი ველი...
რა უხმაროდე მილია ჳამთარი გრძელი
რა უმუხრეველად შემოვლა ქვეყნად სიწყვანე—
დამეცხო თვალი, რანარად ვეღარ გიცანი
კორში ტუვა და გარშემო ველია ტრფა,
არცა ბალმზე მიხატული მგონია თუთა.

* * *

ღეთა შტობზე დანხლებიან წყრილი ფოთლები,
დღე ერთი არი და ათასწლის მომავლები,
ვით წვიმის მერე მოციმციმე ხეზე კარტები,
ისე სუფთაა და კაჲკაა ჩემი ფაქრები,
დამე სიზმარი მესიზმრება მე გამზარისი,
აღბთა გახსოვარ და გიყვარავ მე სხარადისი,
ცოტა ხანს ნუღარ მომიგონებს, გემუდარები,
ცოტა ხანს ნუღარ, მიხიზრე ნელა კარები.

რლგან გავლანინანი

ნენა წამოგევა ჩემს იმარეთში

მინახლოვდით უკან სარამენს,
მინს უპირ იქნის პარკისუბრეთში...
ჩემი პარკები ნენა გავლანინანი,
ნენა წამოგევა ჩემს იმარეთში.

გამაგონებო პანსთონ უპირლია,
შენს რაღმოსან პიტი, რომ უპირებას,
მთაშვი დავპირფოთ ლურჯი გპირლია,
ხმუში გავხარეთ ჩანისლულ უპირებას.

როგორც გინალვანს თითარი ჩანქარი,
ათინათობის თითარი სინლანაშვი...
სხვა პარკები,
სხვა პარკები,
სხვა წამოგევა ჩემს იმარეთში.

სიბრალულის გრნობით გაეცმველავს.
სანდგეშო სიტყვა ძლიეს მოგახვარებუ.
ორსამ დღეს გულწარა აღარ გამოინდა,
მიხიზრეს, პალატაში ზის და წიგნს ვითხუ-
ლობსო. უმისობა მტანაჲვდა და შევეუთა-
ვს:

— მე, თამარი ბუხუტი და ნინო სასერი-
ნოღ მივდივართ, არ წამოხვალ?

წაველით, ბევრი ვიარეთ, კარგადაც და-
ვიბოლოვით. გულწარა სტე ჩემს ბევრლით ვა-
ტრე, არავის არ დავანებუ. ყველა სურვილს
მე უსრულეხდი, სხვას ხელიდან ვტყაუბ-
დი მისთვის სამსახურის გავწიეს შემთხვე-
ვას.

უკან დაბრუნებისას გულწარა ნაენობი
კაცი შეხვდა, ქალმა იგი ტკბილად მოიციხა
და მასთან კარგახანს შეყვივნდა.

გავგულბილი. ქალი გვიან შემოგვიერთდა.
მავიწვე ვითობ:

— ვინ იყო, ასე დიდხანს რომ გარბი
ლანარაკი?

— შენ რაღაც ნაწყვი ჩანხარა... მავალდე-
ბულებ ანგარაშის ჩაბარებას?

იმ დამეს სტელ გულწარაზე ვფიქრობდი,
ღლანაღებუ ვარეთ, სტფთა პავრტე გამო-
ველი, განმარტობით დავგევი და ლოდინს
დაიწყუე, ვიფიქრე: საუბრებუ ჩამოვა და
შეხვებუდი-მეთქი. საუბრის დამიე მიიწურა,
იგი კი არ ჩანდა. არც მე ვისრტყას სასულ-
ეზოღ შევესტყუაყვი, ცოტა ხნით სახეტია-
ლოღ წავედი, ერთი საათის მერე მშენიერი
თაიფელი დავბრუნდი. მოგვანებ ადგილო,
რომელსაც გულწარა ეტობი ჩამოსტყვისს
არ გასტყუებოდა. ვიძლოდი, ლოდინსა დამ-
ქანეს, მისი პალატის დამლაგებულმა ქალმა
მეტობა:

- ვის ელოდები ამდენხანს?
- შენც იცი, ვისაც ველოდები.
- ის ხომ წაივდა!
- წაივდა?
- კი, წაივდა.
- როდის?
- სანამ შენ დაბრუნდებოდი.

რამდენიმე წუთის წინ... რამებლა მნიშ-
ნელობა ქპინია ჳოგაქარ წუთებს!

წამოვდეკი, დაძაბულობა, უსაზღვრო
წუნვა ვიგრძენი, თაიფული ფეხებთან მეგ-
ლო, ვერც კი გავიტე, როდის დავარდა. გავ-
მასხსენდა სიმონის გაფრთხილება.

— რა იყო, რა დავემართა! იყო რა არა
იყო-რა! — თქვა დამლაგებულმა და გაითარა.

„ის ჩემში იყო, ჩემშივე დარჩა.“ — გავ-
ვიფიქრე დამლაგებლის პასუხად და ცრემ-
ლით გადმომტყვიდა. მაგრამ, ღებრთმანი,
არა მრცხენიოდა იმ ცრემლებიბისა.

— რატომ წაივდა? რატომ მიმავლიცა? —
ვეკითხებოდი ჩემს თაქს და მევე ვასტუ-
ნობდი:

— იმიტომ რომ ჩემში მებურე დავითი შე-
იკნო.
ვინ იცის, იქნებ, არც ცდებოდა გულწარა!

გზსენაუ

პალატაში ოთხნი ვიქქით: ტანშვარჯიშე სპორტის ოსტატი, თამაშის ფარბიის მუშა, ერთ-ერთი პოლიტნიკის ექიმი და მე. — უკუდო ჩადეფულტის ვუიროდით. სპორტის ოსტატი საკაიტი მოუყანეს; საწოლზე რომ აწვედღენ, ისე აუკრიადა, მთელი საავადმუყოფი ფეხზე დააყენა. მუშა ვერაფრით ვერ წვებოდა, რა დასაძალა და... ოთხზე იდგა ერთთავად... არც ექიმი იყო კარგ დღეში; ჩემს დანახვად ზომ სიცილს ვერ იკავებდენ, ისე ვუყუვი მოღრეცილი, მაგრამ მე და ექიმი მაინც ჩვენი ფეხით დავდროდით პროკედურაზე. ვი ორს კი პალატაში უტარებდენ ელექტროფორეზის, ულტრაბაგინისა და კვარცის სეანსებს; მასუხიტე ექ მოდოდა.

დღის განრიგადან უყვალზე მებდა ექიმაში შემოვლა ვაკვარადა. ოქდითა და ხასოებით ველოდით, როდის შემოვიდოდენ თეთრი ხალათების ფრაკით და დიწქად გვეწყებდენ, სულ მადე კარგად ექნებოიო. პალატაში ექიმი ვაღენტინა ზობროკა უყვალდღე ერთნაირი გულმოდგინებით ვისინჯავდა. მე აუცილებულად ფეხზე დამაყენებდა და გულმომოყრელი მებტყავდა.

— შენ ისევე მოკუწული ხარ!
შერე თავს იმტრედა, რა უფრო მოგინდებოდა, და დანიშნულებებს უფრო ძლიერი, იმეპტური საშუალებებით სცდილიდა.
ორი კვირის შემდეგ სპორტის ოსტატს ტვიცილებმა უკლო, მუშამაც უტოტისობა იგრძნო და აყვანა, რაკილა მშვილად გვე-

ძინა, გავხიარულდით. თანდათან იქაურ კერძებსაც მივეჩვიეთ: უკვე ვსამოყვინდო კიდეც ნაირნაირი წყინანი და ფადა...

სადამიოთ, ექიმები რომ წავიდ-წამოვიდოდოდენ და ჩვენს, ასე ვთქვათ, საქმიანობასაც მოვითავებდით, დერეფანში ვიკრიბებოდით და უბოღბოვად ვერეფოდით საავადმუყოფის „შინაურ საქმეებში“.

ექვბდით და ვადიდებდით განყოფილებათა გამგეებს: თინათინ როსტომაშვილს, ოლდა ზანდურაძეს, მარგარტა გაბელოს, ზინა ტაკანაშვილს და გალინა მამანაშვილს; უფროს მებდებს — თერე ჩიკვაძესა და მამუელა ჭინაშვილს, ცაცა არჩვაძესა და ანა მეგრელიშვილს; მასუხიტს — ლუბა თვეჯაძეს... თვეენ წარმოიადგინეთ, არც სანტარბი გავაწყებებოდა, ახლა კი, სამწუხაროდ, ვეღარ ვამისხენებია მათი გვარები.

ქების ზოჯერ საუვედერეცი გამოერეოდა ზომებს: ერთ ახლავარდა მებდის ვებუტროდით, იმ მებდას, მუღამ გამსაუბებული შპრიცი რომ მოქონდა სამანაშუალაციო ოთხიდან. ვიდრე ჩვენს პალატაში შემოვიდოდა, ორი ტალანი უნდა გამოეცლო ასე გამწვებელი ნემსით. ვინ იყის, ნემსს გზში რამდენი ბაცილა დებტკაყო, — ვითომ ვებუტრობდით ზოჯერებში. სავროთად, ავადმუყოფთა შობებქმელებები სუბიექტურია, აქედან: გულწრფელიც. ისინი ზომ ზავწვებებით არიან, — შენი საქმის რკვერი მებოდეც არ უნდა იყო, მცირე უტკატობასაც კი არ გამატებენ.

თანდათანობით ისე მივეჩვიეთ იქაურ ოსტატებს მიუხედავდ იმისა, რომ თავს უკვე ჩინებულად ვგრძნობდით, სახლებში წასვლა აღარც კი გვავიდებოდა.

ერთ დღეს, მეზობელი პალატიდან ავადმუყოფი გაწერეს. მხატვარი იყო, მენისკი ქონდა დაზინებული და ვერ დადიოდა. მაგრამ მკურნალს — თინა როსტომაშვილს ათუი გადებოდა და მისი გამოყდილებებისა და გულმოდგინების ნაყოფი იყო, რომ შედარებით მოკლე დროში, ავადმუყოფი წახიო, მაგრამ უკვე დადიოდა. ყველამ გააკვილო კარგამდელ რაკი სინანაღდ დაუბრუნდა, სინარული დადერეფასაც ვეღარ ახერხებდა. ყველას წუხელი მიგვამადა, ჩვენი დარჩენით კი არა, მისი წასვლით გამოწვეული წუხელი.

მეორე დღეს მხატვარი ისევ მოვიდა და წითელი ვარდები მოგვტანა, თვალში მოგვავლო და უსიტყვოდ ჩაღვავა გრადფინში. საოცარია: უცხად დაღონდით ყველანი. ახლად დაუფიქრდით, თბილისში მაიხის ბრწუნვანალება რომ იდგა და ამ პალატის იქით ლამაზი და ხალისიანი ცხოვრება იყო. ჩვენ კი იძულებული ვიყავით, ვილაც-ვილაც უცხების სახლის ურუ კედლებსა და სახურავების სურბით „დავშტებარევიო“, რადგან პალატიდან მებტ არაფერი ჩანდა.

— აუკავებელი ქალბი ნახა, მკურნალი და იმითომ მოგვტანა ვარდები, — აქ რომ მებდით მაშინ ვაწუხებულს, ვაწუხებელი სახელად ერქვა მარტო.

მეორე დღით ერთხანად სამმა ითხოვა საავადმუყოფიდან გაწერა. მკურნალი ექიმი გაიცვალა, აქამდე არც ერთის არ ვინდოდით წასვლა, ახლა არა მოგვჩვენაო.

— აი, პალატა ბალი მაინც რომ ქვოდენს საავადმუყოფი, თუნდაც სულ პატარა უვაცილნარი, ხანდახან იქ მაინც ჩაყოლოდით. სული ამოგვდა შიველი კედლების სურბით, თანაც მკურნალბოა თითქმის უკვე

შემოკლოს წარ



ექიმი ვ. ბაბოია ავადმყოფთან

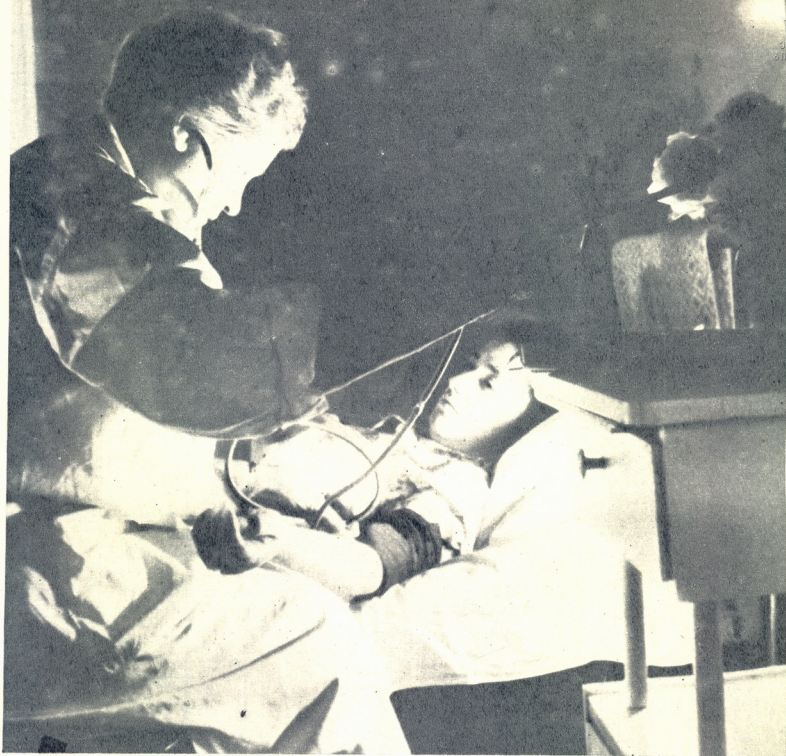

ჩავთავით, — უწევს მაგვირად უფრო საბოროტსმენა.

— მოუნდათ ახლა ამთ ავარაკი, — ღიმილით თქვა ექიმმა, მერე სერიოზულად დაუმატა, — თუ ვინმეს სურს, კურორტოლოგიის ინსტიტუტის წყალტუბოსა და სოსუნის ფლიადლებში შევიძლება ვაგაფავნოთ, საგზურები უფსოსა...

ჩვენ აღტაცება გამოვთქვით და რამდენიმე მართლაც ისარგებლა ამ საყეთით...

ამ წერილს რომ ვწერდი, შემთხვევით მომხდა ხელში გავით „კომუნისტის“ ერთერთი ძველი ნომერი. ურარაღებმა მივატყვი რუბრიკას — „იქ, სადაც შედიცინა ბიზნესია“. სტაბიაში იქნა: „ჩიკაგოს მახლობლად მდებარე პატარა ქალაქ პარკ-ფორისტის ადგილობრივი გავითის „კრეორტიორის“ თანამშრომელმა ნიკი სკოტმა ევს

ესკულას დაურტია, ჩემს ბავუსე უური სტიკიყო. ოთხმა უპასუხა, არავითარი საშუალება არა მაქვს გამოვეყო დრო პირველადი პაციენტის სანახავადო. ორმა „ადამიანურობა“ გამოიჩინა: მივიღებთ ავადმყოფს, ოღონდ დღეს ვერაო. ერთხელ თვით ნიკი სკოტმა იგარძნო თავი შეუძლოდ. მთელი კვირა ცდილობდა რომელიმე ექიმი „შეიტყუებინა“ თავის სახლში, მაგრამ ვერაფერს მაადწინა“. ეს უკვე ხელმოკლეობის ბრალია იმ სამყაროში. მან შეხოლოდ იმიტომ ვერ „შეიტყუა“ სახლში ექიმი, რომ სათანადო ვასამარქლოს ვერ გადაიხდიდა. ჩვენ კი მოვვიარებ, მოვგარჩინებს და... სამყურნალო წულბოტე კი ვაგავაზავენს უსასყიდლოდ. დაუდევრობის ამბავია თუ სხვა რამ, სამყურნალოდ, იების ერთი კონაც კი ვერ მივართვი ჩემს მყურნალო ექიმს.

მას შემდეგ რამდენიმე წელი გავიდა, და აი, წერილის დაწერა დამავადეს ამ საავადმყოფოზე.

...თბილისის ფიზიო-თერაპიული საავადმყოფო: ისე ის არაბიპიური, შეუფერებელი შენობა. გადატვირთული, მაგრამ გაკრიალებული პალატები და დერეფნები. ავივე მომსახურე პერსონალი — გულსხმეირი და კეთილი ხალხი. იგივე უღიმღამო გადასახედი. და... კიდევ უფრო უკეთსად მოწყობილი კანინეტ-ლაბორატორიები.

ამწერად პაციენტად კი არა, კორესპონდენტად მოვეკლინე ნაცნობებს. მინდა კრიტიკული თვალთ შევხედო უკვლავტრის, მაგრამ ნამდვილად მომწონს აქაურობა; რა დასამაღია, და მშობლიურიც კი შეჩვენება იგი.

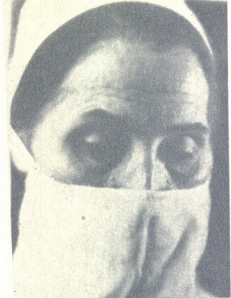

ქირურგი-ორთოპედი
თინათინ რისტიანაშვილი



პირველ საბოლოო ავადმყოფებს ამხუ-
ლატორიულ მურწანლობას უტარებენ. აქ
შეუძა რივი არის. პოლიკლინიკური გან-
ყოფილების გამგე ნინო შიოსია თადარი-
ვიანი ზღმძვანენლია, მაგრამ რას იზამს,
ავადმყოფი ბევრია. სტაციონარში დაწვე-
ნანუც მოცდაა საქარო; ჭერ ავადმყოფი არ
გაუწრიათ და უკვე იცანა, მის ადგილზე
ვის უნდა დაწვინონ. საავადმყოფო პატა-
რია და ფართო კონტაინერტ კი ემსახურება:
პერიფერიული და ცენტრალური ნერვული
სისტემის, საყრდენ-შამორაგებელი აპარა-
ტის, პოლიორთრატების, სახსრების პოდა-
რული დაავადებების, მოტეხილობათა შეე-
დაგმო გართულებების, თრომბოციტების,
ვენების გვიანობების, მანობლიტირ-
ბული ენდარტიტიტების და, ვინ იცის, კი-
დეტ რის სასურწალოდ არ მოიძა აქ სხვა-
დასხვა პროდუქსისა და ახაის ადამიანები.
აქ მოუსწოდებდაც შეიძლებადა წერილის
დაწერა, ისე კარგად ვიცნობ მთელი საავად-
მყოფის სპეციფიკას და მის კუთხე-კუთ-
ხულს, მაგრამ სიახლეთენი? მეცნიერებასა
და ტექნიკის საუბრეში წყდებს კი არა და,
დღემსაც აქვთ მწიფეობლიბო...

და საავადმყოფოს შთავაჩი ექიმი, მედი-
ცინის მეცნიერებათა კანდიდატი, თბილ-
ისი შთავაჩი ფიზიო-თერაპეტი, რესპუ-
ბლიის დანსახურებელი ექიმი — ვიქტორ
გურაშვილი ჩემს შთაბეჭდილებებს უმა-
ტებს — ინტერსურად ვაწყარობთ ამ-
ბულუსტ თერაპიას, ჩისთვისაც ვიყენებ
აპარატ „ამბლიუსტ-მქ“, ის ერთგვარი
სუსტი გამლწიანებელი და საუკეთესო

ტიპილგამაუერებელ საშუალებად ითუღუ-
ბა. ამაღე მიწიით ვმარობთ აპარატებს:
„სხივი-წნი“, „სხივი-მ“ და უღრბაბგერას.
შემდეგ: ხერხემლის ოსტეოზონდრატის
დროს, როდესაც მას თან ახლავს რადიკუ-
ლიარული გამოღწინებები, დაავადების
ქვეშწავეე და ქრონიკულ სტადიაში ვახენთ
ხერხემლის მადების დამწვას, როგორც
შრალი მეთოდით, ისე — წყალქვეშ. ხი-
ლი D. წ. კოსპაროზების დროს კი ავად-
მყოფს ვწივებთ საწოლზე, ჩისთვისაც ხის
დაფსა და სტეიკალურ ბლოკებს ვიუე-
ნებთ...

და კიდევ: — უჯანსკელ ხანს, სითბურ
პროცესებს დავუმატებ ახალი საშუალება—
ოზოერატიტ მურწანლობა; იგი ნავთობის
პროდუქტია, დიდი სითბოს გამოყოფს და
განსაკუთრებთ ეფექტურია მშინ, როცა
პარაფინთან ერთად ვიყენებთ...

შთავაჩი ექიმი საინტერესო საკითხზე—
მურწანლობის სიახლებზე ლაპარაკობს და
ცვდილობ, საუბრადან არ გადუხვნიოს, მან
კი მოუღწოდებდაც მკითხა:
— თქვენ ჩვენთან ხომ არ მურწანლობ-
დით?
რომ ვუთხარი, დიდი ხნის წინ-მეთი, და-
უმატა:
— მარტენა ფეხზე ვერ ჩერდებოდიო,
გვერდზე იუავით ვაღხრილიო...

არ შეიძლება ვინმეს ეციაშოვნოს ასეთი
მგლოშარობის გახსენება. მაგრამ, რაცა
უკვე სახსენებო წინმართიე ხარ და, გოგო-
სენებენ ერთ-ერთ რივით ავადმყოფად, რი-
მელსაც, რომ იტყვიან, არავითარი განსა-
კუთრებული „ტელემედიკოტირბი“ არა მუი-
ლია, ამ გახსენებას სხვა ფასი აქვს...

— მაშინ დილობზე ვამბობდი და დრო-
ზე იმიტომ ვერ დავწეეო საავადმყოფოში,
მაგრამ „ჭირმა თავი არ დაძალა“... —
თქვი თავის განსართლებლად, თორემ სი-
ნამდვილოში ჰქირის დღესავით მჭულდა სა-
ავადმყოფო და უკუეღწინარად ცვდილობით
თავიდან ამცილებინა ეს „უსიამოვნება“.

ქვეშარბიტ სასურწალო დაწეხებულებზე
შენი არჩი რომ იქონიო, დღემრბოა ვველას
გაშროო, მაგრამ, უნდა დატვირდის იგი,
უნდა იცხოვრო მისი ცხოვრებით, შეიცვას
მისი ბუერისმოქმედი ძალა, თორემ სხვაან-
იხად ვერ გოგებ: ავადმყოფებს ჩანარად
უქმინას მზედი; ეთილგანწყოზობლ გარემოს
აქ მოშუავეე აღმანიენი. სიტყვათა თუ ტი-
ფოვით გათავგულებს არასიღეს აგრწიზი-
ნებენ საკუთარ ტიპოვებს, დაღწილობას,
უსიამოვნო შეგრძნებას. მით უმეტეს, ავად-
მყოფობამ ჩანვი და ტატულთ არ იცის, —
ხშირად ექიმი ავადმყოფზე უარეს დღე-
შიც უყოფილა, მაგრამ ეს თითქმის არაფე-
რა... — ასე გვეგრენება შორიდან და, მიუღე-
დავად ამისა, ვამბობთ ხოლმე: ეს ჩვეულებ-
რივი შრომაა საბჭოთა მურწანლობა, უბ-
რალიო მოქალაქეობრივი ეპოქა, რასაც ად-
მანურის ვეძახით, და ამით უკუეღწევაჩი სი-
კეთის ერთბაშად, ერთ სიტყვაში ვაქცეოთ.

გამოსანა
ცალი ფეხზე ვარ დამღვარი,
არ მჭირდება საყრდენი,
თავზე ქული მახურავს,
ჩემზე დიდი რამდენი!
(სოკო)

პანაწესი თოჯინა
სახანალო მიიყვანა
წულიანი, იზამ თოჯინა,
განა ტირის თოჯინა,
დინჯად არის, შორჩილად.

იზამ გახსნა ონკანი,
მოღის წული ჩრიალით.
ლიამ მოსახმარებლად
მშობრბინა ცქრიალით.

პანაწესი თოჯინა,
თითონ უფრო დახვედლენ,
დაპარატეს ერთმანეთს,
ჩხხუბებს და ვაშუედლენ.
ნუნუ ლანი

პარალეზი
ქერ გაიხსენებ შინსფერი
მეგის ბედული ვეგება
თავი ზღაშო რომ ვუუუნებს,
და ტალღებს ჭიჭურ შეგება.
ჩაუტე პირველს შუაში
აქ სიტყვის წინა მარჯვალო, —
წულის ცხოვლითა ვერავი
მითხარ, სახელი რაც არი.
(ზეინი + გე = ზეიგენი)

ლოზიომ შემოახვი
ტანზე ზურმუხტის ზონარი, —
ისი ზგერა უნდა მოკლო,
სიტყვის ბოლოში რომ არი.
ხილოდ დაბლინის მეორე
სახსურულიტება რაც არი,
იქიდან გამოვადგებე
უჯანსკელი მარჯვალო.
ჩვენი შარადის სავანი,
თუც სულფერი არ არის,
გაბავს დიდის და პატარის
ვევლეზე სწრაფი მხატვარი.
(სარ + გე = სარე)

ორმოში ამოჩუნებებს
წული ცოვი და აწარა,
მარტო იმ ორბის სხვალი
შარადისაივის კი სარა,
მას ეკლანი მალახი
ბოლოს დაურთი, ემაწვილიო, —
ამი თევს შენც უნდა შეიქცეო
და სხვაეც გაუწეწვილიო.
(კა + წარი = კანარი)
შუროთ ამირანაშვილი

ქეთევან ირავაძე

წელს იგი 60 წლისა უნდა გამხდარიყო. მაგრამ მისი ცხოვრების გზა ამ თარიღის შუაგულს შენგრდა. 1945 წლის აგვისტოს თვეში, მრავალმა პატივისცემულმა და მეგობარმა, მწერალმა და მცინებრმა, ახალგაზრდობამ გურლისტილით გააკლვა ქეთევან ირავაძე, ქალი, რომელიც მწერლისა და კრიტიკოსის — გიორგი ნატროშვილის თქმისა არ იყოს, „ოცნებობდა ყოფილიყო მემტრანე ქართველი ქალის ქველობისა, სულელია სისპეტაკისა, როგორც მწარბევე-

ლი ქალშვილი მობოტე დედას. ისე გამოიღვა ქეთევან ირავაძე სპარსეთის დედებს...“

ბევრფასო მკითხველებო, რედაქციამ გადაწყვიტა წინიდან „ქეთევან ირავაძე“ გამოეშვა და ამჟამად გამოქვეყნდა ქართულ და ირანულ ნაწარმოებებს შორის. და ისევე ნინეშვილის ლექსი. ვფიქრობთ, ამით, ნაწილობრივ მანაც, შევასრულეთ ჩვენს ველს ქეთევან ირავაძის მშვენიერი ხსოვნის წინაშე.



...იგი უძველესი დღეები ღამაში იყო, უძველესი დღეები.

არაფერს მტყნარები, რომელთაგან თეთრი ბუმბული გამოიყოფა. ნიავის ოდნავი დაქოქილაც საქმისისია, რომ ისინი ბაქრის გაიფანტონ. შემდეგ ძლიერ ეშხიან მიწაზე.

ჩვენს სინამდვილეში, ვფიქრობ, იგიც ძლიერ ეშხიანდა თავის ოცნებათა და აღტაცებათა ქვეყნიდან. და როცა სიკვდილმა მოიხურვა მისი მოწყვეტა აღვიღდნენ, წოვს უცვირდა, რომ ეს სათუთი ბუნებისა და აღნაგობის ადამიანი დიდხანს გაუმკლავდა მესამეს — სიცოცხლე-სთან მის გამთივებს.

ეს იმდენად მოხდა, რომ ქეთევან ირავაძეს ძლიერი გული ჰქონდა. სიცოცხლის სიუარულთი სავსე ძლიერ გულს ეუბრა მისი მეოცნებე არსება. ეს გული მეგობრების პატივისცემითა და სიუარულთით ფიქვდა და ქართული მწერლების ოჯახმა მწვევედ განიცადა მასთან განმორბევა.

ქეთევან ირავაძის გვარშივე ჰქონდა საუთარი სიკობიავის გამოხატული სიკვდილი; იგი ქართველი მწერალი ქალის სახელს ამშვენებდა: კარგი თვალბინი ჰქონდა ქვეყნიან წვემოთ, ნიჭი — მშვენიერ გარემოებათა ცნობად. ამ ორ სარქულის ბუნება ჩვეულებრივ მტყნად იმბეტებს მოცულობისაგან.

ქეთევან ირავაძემ კარგი ეტიულები დაგვიტოვა ქართველ მწერალ ქალებზე — ბარბარე გორჯაძეს, ეკატერინე გაბაშვილსა და ნინო ორბელიანზე. თარგმანებში აღნიშნავს მკითხველებს რუს და ევროპულ ბელეტრისტებს, — ეს იყო ეტიულობის საძირკე, ეტიულობის და პასუხისმგებლობითი შესრულებული მის მიერ.

ქეთევან ირავაძე წერდა ისტორიულ რომანს ქეთევან წამებულზე. ეს დედოფ-

ალი თვითონვე იყო მწერალი-ქალი და ვიცით, რომ ირანში მას შანთებთ დაუწვევს მერადი.

მასზე, თუ როგორი მღელვარებით გვიკითხავდა მეგობრებს ქეთევან ირავაძე ნაწარმოების იმ ნაწილს, სადაც აღწერილია დედოფლის მისვლა დასახლად და მისი ლეგენდარული სიმბოლო წამების ეამს... ქეთევან ირავაძე თითქმის თვალთ ხედავდა მას, თვითონვე განიცდიდა ისტორიული პერსონაჟის ტკივილებს.

შემდეგ, უკანასკნელ ხანებში, მე მახსოვს მეორე ქეთევან წამებულს, ავტორი-დუბლიორი ისტორიული ქეთევანისა, აგრეთვე მწერალი ქალი და აგრეთვე მერადეშანთული, განსაკვირვებელი სტილითი გამძლეობით რომ იტანდა ტკივილებს.

ოდესღაც იგი თეთრ კაბაში გამოწყობილი გამოდიოდა თბილისის ქუჩებში: შემდეგ კი მთლიანად თეთრთულობა იჭრა ავადმყოფი. — იგი აღბრუნდებდა მიაგავდა.

და როცა წარმოვიდგინე, რომ მძიმე ავადმყოფობის ეამსაც, სტუმრებთან მუდამ მომღიზიარდებდნენ მწვედარი ეს ახალგაზრდა ქალი თავისთვის, უკველ წუთიერ ფიქრში, პირისპირ ეტარებდნენ და ესაუბრებოდა უღმობელ ქალობს, — აუკარა ხდება, თუ როგორი ტრაგული არისტოკრატია არის აღბედილი სიცოცხლეთი სავსე და შესანიშნავი მომავლის მქონე მწერალი-ქალის მეგობრობა თავისივე გოლგოთამებზე.

მორწმუნით ვხეი თავს იმ ადამიანის პირიქითს წინაშე, რომელმაც მშვენიერ სახეზე უხმოდ ჩამოიფარა თეთრი პირბადე, ვითარცა პატრონის მანდილი ქაობული ქალისა, და ისე წავიდა ჩვენგან.

ბაბაი ბაქარაშვილი

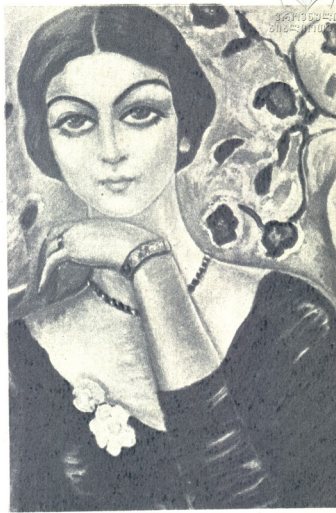

ქეთევან ირავაძე

მხატვარი მანანა ბობოხიძე.

ქეთევან ირავაძე

ქეთევან ირავაძე

ეს განხილვა ახლა სულ სხვაა — პროსპექტზე მოდის მაღალი ქალი. ნეტავ ეს მისი მაროს ხმაა, თუ ნაღვლიანად შრიალდის ქარი?

ჭადრებზე მოვარის სინათლე ბრწყინავს, შესურებთან ცას მოკრძალებით. ნეტავ ეს სივრცეებში დიდი ხნის წინათ ძველი ივირის გურფა ქალებიც.

ქართულ კაბების იდგა შრიალი, გულს ახარებდნენ გულის დაწვევლი — თვითონ მანანა ორბელიანი და შემდეგ დანი ჭავჭავაძე.

მათ ნაეტკნულზე ვინ მოდის ასე!.. შენცი, ნათლად ჩანს მის ფეხარ თვალეში, რომ მათი სული და სიღამაზე მარად ანთია ქართველ ქალებში.

...ეს განხილვა ახლა სულ სხვაა — პროსპექტზე მოდის ღამაში ქალი. ნეტავ ეს მისი მაროს ხმაა, თუ ნაღვლიანად შრიალდის ქარი?

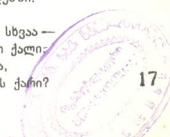

უკუნი მამუხსონი ქალის



მეორე მსოფლიო ომმა სამედიცინო ინსტიტუტის მერხვო მოსწრყო გუგული მანტაძის. ლექციები სამხედრო მეცადინეობამ შეცვალა, აუდიტორიები კი — ფრონტის ხაზმა. მალე სტუდენტი ქალიშვილი 224-ე ლეიონის სამედიცინო სასახურის უფროსი ლექტივანტი გახდა. გუგული მანტაძის საბრძოლო გზა ქერჩის ნახევარკუნძულიდან დაიწყო. სანიტარული ბატალიონი, რომელშიც გუგული იმყოფებოდა, ზღვისპირა გამოქვაბულში დახანაქდა. დაჭრილების მოვლასთან ერთად გუგული და მისი თანამებრძოლები შაშხანებით იგერიებდნენ მოწინააღმდეგეებს. 1942 წლის 7 მაისს გერმანელთა შორივი იერიშის დროს გუგული მანტაძეა დაჭრა და ტყვედ ჩაუვარდა მტერს. პან წამების რამდენიმე ბანაკი მოიარა, ბევრი დამცურება, შიმშილი და გასახირო გადაიტანა. ერთხელ, როცა ფაშისტები ტყვეებს დასავლეთისაკენ მიგრაციებობდნენ, გუგულიმ გაქცევა მოახერხა და ტყეს შეეფარა. ხეტიალისაგან ქანცაწვეტოლს თავზე ქალი წამოაღდა: — ღონე მოიკრიფე, ჩემთან წამოდი და სიცოცხლეს შეგინაჩრუნებო. — უორხრა უცნობმა. ეს ქალი აწვიდა სლაუტას მკვიდრი, პარტიზანების მფარველი სოფელი ვასილევსკაია აღმოჩნდა. მისი დახმარებით გუგული რამდენიმე დღის შემდეგ დაეკავშირდა პარტიზანთა ჯგუფს, რომლებიც იქითი კაზიჩრეტი ხელმძღვანელობდა. კაზიჩრეტი სოფელ ცვეტოხაში სამედიცინო პუნქტს გახსნა და პუნქტის გამგედ გუგული დანიშნა.

— ბევრი სამუშაო გვეწონდა, ცალკე ავადმყოფების მკურნალობა და ცალკე პარტიზანული საბრძოლო დავალებების შესრულება, — იგონებს გუგული მანტაძე. — გვიყობდა, არ გვეოფნიდა მედიკამენტები და წამლები. ავადმყოფებს სამკურნალო ბაღაბებით ვკურნავდით. ერთ დღეს პარტიზანულ შტაბში დამიძახეს და ახალი დავალება მომიცეს. მტრის წინააღმდეგ დიეტრისიული მოქმედების გასაძლიერებლად საჭირო იყო ხალხთან კავშირი. ამიტომ ჩვენი პუნქტი მოგმსახურებოდა სოფლების: მიკოვეცი, ცვეტოხის, ტაშისა და კამენკოს მოსახლეობას. უნდა გავცნობოდი ამ სოფლების მმართველებს და მათ გერმანულ შეფს, შემესწავლა სოფლებში მისასვლელი გზები და ბილიკები, ვამეგო რკინიგზის საბრძოლო იარაღების საწვობების ადგილმდებარეობა და დამეზუსტებინა მისი გერმანელი, უნგრელი და რუმინელი მცველების მორიგეობის განრიგი. გარდა ამისა, უნდა დაგახლოვებოდი რკინიგზის პლატფორმის დახატარებელს და შემეტყო ემლონების ტყვე-

წამლით დატვირთვა-გადმოტვირთვის დროს და დავალებათა შესასრულებლად საჭირო იყო გავცნობოდი სოფლებში მთიარულ გერმანელებს, რომლებიც თითქმის ყველა ოჯახში იყვნენ და მომბეზობინა მათი ნდობა, მაგრამ როგორ? მათ ხომ უნდაც არც რეჟიმი ჰქონდათ, სპეციალური საშენისა და მინართვის გარეშე ახლოხელ სოფლებში წასვლა კი არა, იქვე ტყეში ვასვლა კი არავის შეეძლო.

დავალების მიღებიდან ერთი კვირა გავიდა, მე კი ვერაფერი მოვახერხე, მაგრამ აი, შევიტყვე, რომ სოფელ ცვეტოხას გერმანელი შეფი ავად გამოხდარყო. მათ ნაწილს სამედიცინო მომსახურე პერსონალი აქ შევავა, დრო ვიხელთე და გამოუძახებლად მივივი სანახავად. შეფმა უფრადლებისთვის მალდობა გადაიხიბა. გავსინჯე, ორბრძოლი ფლტეების ანთება აღმოჩნდა. საჭირო წამლები დაფურნე. ჩემი მეტურანობით შეფი მალე გამოეთქა, მე კი მცოდნე ქალის სახელი გამოვიარა და, რაც მოვაგონა, გერმანელთა ნდობა დავიმსახურე.

გუგული მანტაძეა პარტიზანულ რაზმებს სხვადასხვა ხასიათის ცნობებს აწვიდა და ხელს უწყობდა მთელი რიგი ზინარციების ჩატარებაში. პარტიზანები დიდ ხანს აუენებდნენ გერმანელებს: ადგილებდნენ მხედებს, ნაღამდნენ რკინიგზებს, საბოლოოდ სატელეფონო ხაზებს, ციციებს უკიდებდნენ იარაღის საწვობებს.

პარტიზანთა მეკავშირეები გერმანელების შეუმჩნეველი არ დარჩნიათ. 1944 წლის დეკემბერში ფაშისტებმა სოფელ სლაუტას დაიჭირეს იქითი კაზიჩრეტი. შემდეგ მისი გვამი საბრძოლველზე ათი დღე-ღამე გყოდა. სოფელ ტაშაში გადასწევს რამდენიმე ოჯახი.

გუგული მანტაძეა ექვშტანბილითა შორის აღმოჩნდა. იგი იძულებული გახდა კავშირი გაეწვეტა იმ რიონის პარტიზანებთან და სხვაგან გადასულიყო. მალე ჩვენი ძლიერ მოსილმა არმიამ ბოლო მოუღო უკრაინაში ფაშისტების თარეშს. ფრონტის ხაზი დასვლეთისაკენ მიიწვიდა. მას გუგული მანტაძეაც მიხვევებოდა. გუგულიმ ომის დამთავრება ბერლინში ოქტომბრ და საბრძოლო ორდენებითა და მედლებით დაბრუნდა სამშობლოში.

ახლა ომგადახდლი ქალი, კანისა და ვენერიული სნეულებათა სამეცნიერო-კვლევითი ინსტიტუტის მეცნიერი მუშაკი, დღესაც სიცოცხლისა და ჯანმრთელობის საგუნგო-ზე დგას და ადამიანის დღეგრძელობისათვის იღწევს.

შალვა კომაიშვილი,
სამხედრო-სამეცნიერო საზოგადოების წევრი.

გსპოლის სსოპოლო



ამ სახელს კრძალვით იხსენებს უკრაინელი-მუსიკოსი, პოეტი, პროზაიკოსი, პედაგოგი-ნიკოლოზი, ფილოსოფოსი, სახალხო განმანათლებელი... ყველანაირი თავისი სიტყვა თქვა, სხვათაგან გამორჩეული, მხოლოდ მისეული. ხიფა გახვევ მფელსა და ახალ უკრაინულ კულტურას შორის. შთამომავლობას ანდერძად დაუტოვა სიყვავისა და საქმის, ცოდნისა და ცხოვრების პარმიონიულობის იმეოთი მკალოთი.

საყვარელ სამშობლოზე, მშობლად გრზე ფიქრსა და წუხილში დაუღამდა წუთისოფელი. არც არაფერი სიღმეობა სხვა. სოფელ-სოფელ დადიოდა და ადრევერს იმერტება ხალხის განსაზოღებულად. ყველგან, სადაც არ უნდა მისულყოფი, ბედნიერება და სინათლდ მიჰკონდა სასურველ სავსოზე.

ამბობენ, სიყვლილის მოახლოება რომ უკრამენია, ბადში ჩასულა და სამარე გაუხონია. მერე პერანგი გამოუცვლია, გულდავლად მოუგროვებია წიგნები, ხელნაწერები, თავიველ ამოუკრიბა, მოსასხამი გადაუფარებია და სასუღამოდ მისინებია 1794 წლის მოემბრის ერთ დღისა.

უკრაინელმა ხალხმა მრავალი ლეგენდიოთა და სიღმერთი უკადავოდ მისი სახელი. ფურხალ „საქართველოს ქალს“ მკითხველებს ვთავაზობ გრიგორი სკოპოროვას საში იგავის ქართულ თარგმანს „ხარკოველი იგავების“ ციკლიდან.

შოტარგმელი

ბავუალი ზა შაზნი

ბუვუალი შაშვის ესტუმრა.

- არ მოეწყინდა? — ჰკითხა მასპინძელს. — რას აკეთებ?
- ვეკლბო. — უბასუხა შაშვიმ. — არ გეძის განა? *
- მე თვითონაც შენზე უმეტესს ვეკლბო, მაგრამ მაინც მოწყენილი ვარ...

— ნეტავი რა გაწუხებს, სხვათა ბუდეებში ჩუმად შენა სდებ კერცხებს. საცა ერთო მკალოა, შენც იმისი მყარი ხარ, მღერი, სკამ და ჰამ. მე კი შოლბოსთვის საყვეს გუშოლობ, გზრდი პატარებს და ეწუთონი. სიღურა კი შრომას მიმსუბუქებებს.

იგავი გვეუბნება: მრავალი მოადიდენ დღითი დაწესებულ მოვალეობას, მარტოდენ მღერიან, სკამენ და ჰამენ. ამ მხიარულებაში ფტანელი და დიდ მოწყენილობას განიცდიან, ვიდრე ისინი, მუხლჩაუხრელად რომ შრომობენ. სიღურა, სმა, ჰვამა — საქმე რილია, მხოლოდ ციყნა კულია იმ მოთვარი საქმისა, ჩენთვის რომ დუქსრებია გამჩნის. მაგრამ იმას, ვინაც იმად ჰამს, სვამს და მღერის, დასვენების შემდეგ მერის ხალხის მოველილო საქმეს, მოსა-

ყვენდ ღრო აღარ დარჩება: დღენიადაც შრომობს და ისვენებს იგი. ამოსიანა აღამიანზეა თქმული: გამრეც კაცისთვის ყოველცისმარ ზე-იზიაო. ჩვენც საქმე ჩვენზე სიხარულს წყაროა. თუ ვინმეს თავისი საქმე არ ახალისებს, რაღა თქმა უნდა, ის არც საქმის სახლიცაცია და არც იმისი ერთგული. საქმეს შორიაბლოს უტრიალებს და ვერ კპოვეს ვერცა სიმშვიდეს, ვერცა ბედნიერებას. იმაზე ტბილი არაფერია, ვიდრე საერთო საქმე. იგი თავი და თავია, სინათლე და მარალია ყოველი პატიოსანი შრომის... ბედნიერია, ვინაც თავისი სავარელი საქმე საერთოს დაუკავშირა. ეს არის ჰუმანობის ცხოვრება. ახლა სხილა სოკრატეს ნათქვამი: „ზოგიერთები იმისთვის ცხოვრობენ, რომ ჰკონდ და სვან. მე კი იმისთვის ვცხად და ვკამ, რომ ვიცხოვრო“.

გავლი და გომეზო

გაბახულებზე გველა ჰერანვი დაავდო, გომეზომ თალი მოკეცა და გაკვორებულმა შესძახა:

- ქალბატონო, როგორ გაახალგაზრდადებულხარო! რანარად მოახერხებთ მოთხარით გთავაყა...
- სიამოვნებით, — მოუგო გველმა. — წამომეყვიო!

წინ გაუძღვა და გომეზომ იმ ბეჭეულან მიიყვანა, საიდანაც თვითონ რის ვი-ავგლებით გამოშტრა და ძველი სამოსილ მშინდ გასტყრა. — ბატონო გომეზო, აგერ, ამ ხერეულში გამევეტო. როგორც კი გამეგრებით, მაშინვე გამოიცილებოთ. აქეთა მხარეს დასტოვებთ ყოველივე უფარგის.

- შენ რა, ჩემი ვატარსა ვინა? — შეგვიერა შეშტებარმა გომეზომ. — თუ გამმართლა და გავმეგრე, მოლონად გავიცივლივები.
- ნე გამმართლდა. — უბასუხა გველმა. — ეს ერთადერთი გზაა იმის მისაღწევად, რაც მე შევიძლეო.

იგავი გვეუბნება: რაც უფრო შეტო სიყვით, მით უფრო მეტი შრომითი მიიღწევა. ვინც არ ვიარებია, ვიკრე სიყვითს ენხარებო.

სურათი და პიშპიში

იმ ტბასთან, გომეზომებში რომ ბინადრობდნენ, ხის ტრბე ჰიკეავი იქა და გალბოდა. იქვე ყორანი ჩხოლოა, რა ნახა, ჰიკეავი გალბოს აღარ ათევებდა, დუძობდა:

- შენ რაღა მოგარბინებდა აქეთ, შე გომეზოვო, შენა...
- გომეზოს რამ მძებია? — იწყინა ჰიკეავმა.
- სწორედ რომ გომეზოსათვის შეწანე ხარ და იმად.
- მე თუ გომეზომ ვარ, — მოუგო ჰიკეავმა, — მაშინ შენ ზედგამოტრლი ბავაცი ყოფილხარ, რადგან იმათეუტრად მღერი.

იგავი გვეუბნება: აღმანის ბული და ზნი, და არა სხვა რამ გარეგანი თვისებები, უნდა მოწმობდნენ მის რაობს. ხე წაყოფით შეიცინებო.

ჩვენი სწავლა

პირველი
განყოფილება



ახლანიღი ოცნებას ქვეყანა

— მე, პირველად არ ვარ საქართველოში, — თქვა ბელგიის კომპარტიის ცენტრალური კომიტეტის წევრმა, მისი ორგანოს — ყოველკვირეული გაზეთის „დრამა რუჟის“ („წითელი დროშა“) მთავარმა რედაქტორმა როზინა ლეენინამ. — აქ ტურისტად ვიყავი მზიდი წლის წინათ, მაგრამ სიზარულ მეგრის არამარტო ნაცნობი ადგილების ნახვა, არამედ სიახლის მუდმივი გრძნობაც, და იმითობა კი არა, თითქოს თავის დროზე ვერ მომხსრწის ყველაფრის ნახვა, — შესაძლებელი შეიქცა ცველაფერი. ქართველებს ჩანს, ახსიათების თქვენს ქვეყანას, მის სოციალურ წყობილებას.

სასამოგონო ცვილოვანი მოხდა ამ მზიდი წლის მანძილზე ყველაფერში. უწინარეს ყოვლისა, მეტი პროგრესი დავინახე სახალხო მეურნეობის სულ სხვადასხვა დარგში: კიდევ უფრო განვითარდა მრეწველობა და სოფლის მეურნეობა, მაღაზიებში უფრო მეტი საქონელია, გაიზარდა ახალშენებლობათა რაიონები. თუმცა კი შეუმჩნეობენ, საბინაო პრობლემა ჩვენში ჯერ კიდევ გადაჭრად არ არის, მაგრამ ყველა დანახავს, რა მეგრი რამ ქველდება ამ მიმართებითაც, და არა მარტო რესპუბლიკის დედაქალაქში, არამედ რუსთაშვილს, სოხუმშიც, ყველაზე, სადაც კი ვიყავი.

ყოველ შტრიხში ჩანს, რა შესაძლებელია ამაღლდა მოსახლეობის ცხოვრების დონე.

თანაც, რა კარგად, ჩემი აზრით, საუკეთესოდ წყვედა თქვენთან მეორე პრობლემა — თავისუფალი დროის, კულტურული დასვენების პრობლემა!

თქვენს ცხოვრებაში მეგრი რამ უცვლელი დარჩა, წინანდებურად, როგორც მოსალოდნელი იყო, ქალებს თვალსაჩინო ადგილი უკავია რესპუბლიკის სასოციალურებრივ ცხოვრებაში. წილად მხვდა მუდმივობა, გაცნობობილ ზოგიერთ მათგანს, მე ვესაუბრე საქართველოს სსრ უმაღლესი საბჭოს პრეზიდიუმის მდივანს ზინაიდა კვაჭაძეს, შესანიშნავ მხატვარს. დღეზე ახვლიდიანს, პროფესორ თინათინ მრველიშვილს, რესპუბლიკის ქალთა საბჭოს თავმჯდომარეს, პედაგოგიური ინსტიტუტის რექტორის ნათელა ვასაძეს, საქართველოს სხვა შესანიშნავ წარმომადგენლებს. მათ ბევრი საინტერესო რამ მიაბმეს, ყველა კითხვას შეპასუხეს. თითოეული მათგანი ხალხით მისწინდა და მიჩვენებდა, როგორ წყდებს თქვენში საკითხები, რომლებიც დგას ქალთა წინაშე ახალგაზრდობის აღზრდის საქმეში, სამუშაოზე და ყოფა-ცხოვრებაში. ეს არა მარტო საინტერესოა, არამედ გულწრფელი აღტაცებას იწვევს. ჩვენთან, ბელგიაში ხომ სრულიადაც არ არის ასე...

ალბათ, პირველი არ ვიქნები, თუ ვიტყვი, რომ უდიდესი სიმამრება მომტყვარა თქვენს ძველი ცივილიზაციის მშვენიერი მხარის მომხიბლავმა ბუნებამ, მისი მათავისებურებამ, რომ ნამდვილად მომაჯადოებელია ქართველთა გულწრფელი სტუმართმოყვარეობა, გულთბობა, ადამიანური დამოკიდებულება, უნობა და სწრაფი დასალოება. რა თქმა უნდა, ორიგინალურს ვერაფერს ვამბობ, მაგრამ მაინც მინდა საზოგადოებას ამას.

დამოლო, როცა, მაგალითად, რუსთავის კინოური ბოჭოს ქარხანაში მუშა ქალებს ვკითხე, როგორ წყდება მუშა თქვენთან ვრთველი საკითხი, პასუხად მხოლოდ გაძლიდნენ. მე მივუძღვე: ამ მხრივაც მტკიცედ შეიძლება ითქვას, რომ წარბეჭებით განხორციელდა ლენინის დიადი იდეები.



ახალგაზრდა დაავადება!

საქართველოს მიწაზე პირველად დავდი ფეხი და ჩემს თვალწინ ზღაპრული ქვეყანა გალიშალა. გავუფრებ ამ გოლიათ მთებს, მთილიან მოხეტიალ, მორჩხუხუხ წყაროებს, ბონიკარ ზღვას და ფიქრობ, ამ მადლიან მიწაზე გაზრდილი ყველა ქართველი პოეტი უნდა იყოს. ახლა მივხვდები, რატომ უმდგომარეოდნენ საქართველოს დიდი ტიტანები: საქმინი, ლტომონოვი მიაკოვსკი...

ყოველ ფეხის ნაბიჯზე იგრძნობა სიახლის ძიება, პროგრესი, ამაღლებული გემოვნება, და, რაც უფრო რეზობით აღნაიშნავია, არსად არ არის შენაიხებული და შერწყმული ახალდა მძელი ტრადიციები და კულტურა ისე, როგორც საქართველოში.

განცვივრებაში მომიყვანა იმ ამბავმა, რომ ქართველებში ოლითვან დამკვიდრებული ქალის კულტი, დღესაც ურყევ ძალაშია. იქნებ ამიტომაცაა, რომ უამრავ ქალს თვალსაჩინო ადგილი უკავია რესპუბლიკის სასოციალურებრივ ცხოვრებაში!

მე შეხვდით და გავცანი აჭარის ასსრ უმაღლესი საბჭოს პრეზიდიუმის მდივანს ნინო ხახუტაიშვილს, კულტურის მინისტრს ლეონარდ ბოლქვაძეს, განათლების მინისტრს მანაღველ ციციანიძეს და სხვებს... ამ შესანიშნავმა ქალებმა, ბევრი რამ მიამბეს საქართველოს წარსულზე და აწმუხვე...

გულწრფელად უნდა ვღაიარო: მოხიბლული ვარ ქართველების გულთა, ხელგაშლილი სტუმართმოყვარეობით, არასოდეს, არასოდეს დამეოწყვდებოდა საქართველოში გატარებული დღეები.

ბაბბარას სიმორჩაში, ოპოლინის კომპარტიის ცენტრალური კომიტეტის წევრი, ქალთა ურთობების „ქალი და ცხოვრება“ და „ფოლიონიკის“ რედაქტორი.



8. ტრიკოტაჟის გრძელი, წელში გამოყვანილი სარაფანი გამოირჩევა ნახატის სიბნელითა და დეკორატიულობით. სარაფნის ქვეშ ჩაიკმევა წიწილი თხელი სვიტატი.

ავტორი მ. სპაპაშვილი

6-7. ახალგაზრდული ანსამბლი: კაპიშონიანი გრძელი მოსახსნაში და ქვედაპაზა შეტერილია ბუჯელს ქსოვილისაგან, ხოლო წელში გამოყვანილი ერთბორტიანი მოკლე შუკტი და ქვედაპაზაზე დაკრებულნი მოდური ჭიბები ზელოვნური ტყავისაგან.

ავტორი ი. ნავაშლიშვილი

1-2. მოხერხებული და პრაქტიკული კომპლექტები ახალგაზრდა ქალებისთვის. ბოლოში ოდნავ გაგანივრებული ქვედაკაბები და მოდური მოკლე შუკტები შეტერილია კუმპორული შალის ქსოვილისგან. ბეიკა და ჭიბის სარქველები ირიბადაა აჭრილი, ღივლები ლითონისაა. კომპლექტებს დასრულებულ სახეს აძლევს თხელი სვიტრები.

ავტორი ი. კინაშამი

4. წელში გამოყვანილი ტრიკოტაჟის კაბა გაწყობილია კონტრასტული ფერის ბეიკითა და ჭიპრით. სახელოები — მოკლე, გულისპირის ამონაჭერი — წ-ს ფორმის.

ავტორი მ. სპაპაშვილი

5. ლურჯი შალის წელში გადაუტრელი კაბა. ვანიერი ქაზარი კაბისავე. ქსოვილია. საყვლო, ბორტები და ზეშოთანდაკრებული ფურცლები გაწყობილია თეთრი შალის ბეიკით.

ავტორი ს. ძალანაშამი

ბავშვები და აღსკრები

სანამ რაშეს ვიტყვოდეთ ალკოჰოლის მავნე გავლენის შესახებ ბავშვის ორგანიზმსა და კერძოდ, ბავშვის ფსიქიკის განვითარებაზე, უნდა აღვნიშნათ: ვინაიდან ბავშვის ცხოვრება მის დაბადებამდე დიდი ხნით ადრე იწყება, ზღვ შემთხვევაში, ბავშვმა შეიძლება არ მიიღოს არც ერთი გრამი ალკოჰოლური სასმელისა, მაგრამ მისი ტვინი და ნერვული სისტემა უკვე მოწოდული იყოს ალკოჰოლით. ასეთი ბავშვები იბადებიან ლათი შშობლებისაგან და იზრდებიან ლითონის გარემოში. შშობლის ალკოჰოლის საფაფურს, სამწერხოდ, მიჩნეულ იქნა მათი ბავშვები.

მრავალრიცხოვანი დავიერებებით დადგენილია, რომ ალკოჰოლის მავნე ზემოქმედება ბავშვის ორგანიზმზე ძირითადად ხორციელდება სამი მექანიზმით.

პირველი მექანიზმი: ერთ-ერთი ან რამდენიმე შშობლის ალკოჰოლის (და ასევე ალკოჰოლური სასმელების გადაჭარბებული მიღების) შედეგად ნაყოფის ნერვული სისტემისა და ორგანიზმის სხვა ნაწილების დაზიანება ჭერ ქიმიურ სხვადასხვა უჯრედის პეროქსიდულ ადამიანის განვითარებაში ასრებით ნიშნულდება აქვს ნაყოფის ზრდის შეუღადაყენების პერიოდში. სწორედ მაშინ წარმოიქმნება ელემენტარული უკვლა ქსოვილისა და ორგანოებისა, საფუძველი იყვანება ნერვული სისტემის განვითარებას. ამ პერიოდში მოქმედებს ალკოჰოლური შხამი არა თუ აგვიანებს ორგანიზმის ჩამოყალიბებას. არამედ ხშირად არღვევს და შავს რისი სიღრმის განვითარებას. ასე იბადებიან ბავშვები თანდაყოლილი სიმახინჯეებით, მავალთობად, ბელუბის ან ტუბების განვითარებლობით, ერთა მის რამდენიმე თითის უქონლობით, მძიმე სილით, ჰიპოზიებით, თავის და ზურგის ტვინის წყალბანეთი, მიკროცელალოთი და სხვა უფრო მძიმე დეფექტებით. უფრო მეტიც, ბელუბის მიცენტრის - გ. ე. ვერნოვის დავიერებით, ადამიანის ნაყოფისათვის ალკოჰოლური შხამი დღემდე ცნობილ საწარმოებთან ყველაზე მძიმე მოწმამდე ნივთიერებაა. გარკვეული კონცენტრაციის ალკოჰოლის შედგენილი მოკლს ადამიანის ჩანახაბი. აქედან გასაუბრი ხდება შეცდარი ბავშვის დაზიანების ხშირი შემთხვევები ქრონიკული ლითონის ოჯახში.

მეორე მექანიზმი: ბავშვის ცხოვრება

ალკოჰოლის განვითარებაში და, ამისგან გამორჩეულ დიზორგანიზებულ ოჯახში, რაც უარყოფითად მოქმედებს ბავშვების განვითარებასა და პიროვნების ჩამოყალიბებაზე.

მესამე მექანიზმი: როცა ბავშვი ან მოზარდი ადრე ეჩვევა ალკოჰოლურ სასმელებს და როცა ალკოჰოლი უკვე შეხვედრულ მოქმედებს, არღვევს ბავშვის ტვინსა და ფსიქიკას.

რადგან ზემონათქვამიდან ჩანს, შემთხვევათა უმრავლესობაში (პირველი და მეორე მექანიზმი) ბავშვები ალკოჰოლის მსხვერპლი სრუ ხდებიან, რომ თვით მათი ალკოჰოლი ნერვულად არ მიდილობ.

სიმება კი თხება, ნაყოფის განვითარებაზე ხომლოდ შშობლების დღენადაგი ლითონის მოქმედების თუ ზომიერი სმა, ხშირი ქვიფი და საერთოდ, ალკოჰოლის გადაჭარბებული მიღება? შშობლის ალკოჰოლის მავნე გავლენა ნაყოფისა და ბავშვის განვითარებაზე როგორც ბიოლოგიურად, ისე სოციალურად. შტიყუცებს არ მოითხოვს. ჭერ ქიმიურ 100 წლის წინ, ცნობილია მეცნიერება ი. მერტვეესკიმ დაადგინა, რომ შშობლების ალკოჰოლში წარმოადგენს ბავშვა ქუცასტობის ძირითადი მიზეზის. საშტობი გამოჩენილი ფსიქონერვოლოგი ტ. სიმონის გამოკვლევების თანახმად, ყოველი ასი ქუცასტობი ბავშვის შშობლებთან 40 ალკოჰოლშიან არის დაავადებული. მეტად სინტერესისა ფრანკი ექიმის დღემდე მონაცემები. მან შესწავლა ქრონიკული ლითონის 10 ოჯახის შემთხვევათა და გამოიკვია, რომ ამ ოჯახებში 28 წლის განმავლობაში დაბადდა 57 ბავშვი, რომელთაგანაც 25 ბავშვი გარდაიცვალა 1-წლამდე ასაკში, ხოლო (იცხვად დარჩენილი 32 ბავშვიდან) 5 დაავადებული იყო ეპილესიით, 4 — თავის ტვინის წყალბანეთი, 12 — გინგვირგი ჩამორჩენილობით (ოღოლოფრენეუი), 4 ანტირეტი იყო მხოლოდ 11 ბავშვი. ექიმობა, რომ საფრანგეთში, სადაც ყველაზე მეტად დღენის ხშირება, ერთ უკვლავ მოსალეზე მნიშვნელოვანი არის დანახვა ქუცასტობის და გინტელსიათ დაავადებული ბავშვებისა აღიარებულია სწორად შეენახებობა-მედიცინების რეაირებში.

ქრონიკული ალკოჰოლიზმით დაავადებულთა ბავშვები და მართა იბადებიან ბიოლოგიურად უკვე გარკვეული დღემდე.

ტით, არამედ ლითონის გარემოში იზრდებიან და მოკლებული არიან სწორად ზრდას, სკრიო ზრუნვას, ყურადღებას, წესიერ მაგალიტის, მოწმენი არიან ხშირი კონფლიტების, დეპრესიის, ჩხუბის, ხშირად ლეუკემიებზე განხრავლებებულ ფსიქიკურ ტრავმას, რაც უკვლოდ არ ტრავებს ბავშვის მოწმენიერება და შეიძლება ნერვული სისტემას. აღნიშნული პირობების გამო, ხშირად ასეთი ბავშვები გამოირჩევიან ქუცის მათოლოგიით, ფსიქოპათიური გამოვლენებით, გარემოს მიმართ შეშტებლობის განხრავლებით. ერთი გამოჩენილი მეცნიერი აღნიშნავს, რომ ილითის ოჯახში დაბადებული ბავშვი იბოთ კი არ არის საზნალო, რამ ლითონი შშობლებისაგან დიდადა, არამედ იბოთ, რომ ის იზრდება ლითონის გარემოში, რომ ბავშვს აქვს მეტეზივი კავშირი ლითონ შშობლებთან და მის ქრესთან.

რაც შეეხება იმ შშობლებს, რომლებიც ზომიერად, მაგრამ ხშირად ლეუკემიებზე ალკოჰოლური სასმელებს, არამეტიდად მათი ბავშვები გამოირჩევიან მეტად რიგი ავადმყოფობით მოვლენებით. მათი შვილები ზოგჯერ დაბადებულანე იყვნენ უკვლავ ყურადღებას სურსებში, მაღალი დაქვითობით, მომეტებული ნერვული ავადმებალობით, არაჩანასი მილოთ. უფრო მოვიანებია — სასკოლო ასაკში — მათ ახასიათებთ ემოციური ფთხებათა, კონფლიტები გარემომყოფეებთან, თავისებური კირველობა, ხშირად გულუკეთობა და სირაყიკი. გარდა ამისა მათ გარკვეულად ეტორი საწყოლო პრავილის ათვისება (სხვადასხვა ზარისხით), აჩანან უნემეტად მოძირად — განხრავებული ზრდადლობით. სწორად შეუნრწავს მე-19 საუკუნის ცნობილი ექიმის — სიმის, რომ ზომავს მეტად შშმული მხადებს ფსიქოპათებს, ხოლო ზომიერად შშმული სი თანახს აწუდის ნევროპათოლო პიროვნებები.

სინტერესო დავიერებებით ჩაატარეს ერთ-ერთი სკოლის პედაგოგებმა მათ შეიწყოვას, თუ როგორ მოქმედებს შშობლობა ლითონა მოწმენიერების ავადმეთის წარახტებაზე. გამოიკვია, რომ ავადმეთი ჩამორჩენილობის 26 პროცენტში გამოწვეულია ოჯახში გარემოებებზე სტერტიანობით, ქვიფითა და შშობლების გადაჭარბებული დღენის სმით.

ზოგჯერ ქვეყანაში ეანიჩი სეს იმ



ИНДЕКС 76178