



საქართველოს  
საქართველოს

1-91

ქალაქ  
ქუჩა





ქართული  
ნაციონალური  
ბიბლიოთეკა



ამ ენგურპესით და ჟინვალპესით  
სურთ საქართველოს აუგონ წესი.  
ვენს ბრგე ციხეებს, ტანკენარ  
ტაძრებს

ეს საუკუნე სპობს უახლესი.  
საღე გვექნება მინაძე-პესი  
დაშლის ვარძიას, ზარზმას და  
ხერთვისს,

გმინვა-გოდება ჯავახის, მესხის,  
ბობოქრებულ ტალღებს შვერთვის...  
ამ ხუდონ-შესით, ნამოხვანშესით  
გვანეთს და ლეჩუმს სურთ დასცენ  
მეხი,

რომ სამუდამოდ ჩვენს მთიანეთში  
ამოუკვეთონ ქართველ კაცს ფეხი.  
ამ ენგურპესით და ჟინვალპესით  
სურთ საქართველოს აუგონ წესი,  
იან გვარნმუნებენ: იცავსო ძეგლებს  
ეს საუკუნე უდიადესი.

შვიად კახიანი





ՅԱՐԱՅԵՅԱՆ  
ՇՆՏՈՒՄՈՅՑՅ



მთავარი რედაქტორი

ჭუბუჩაძე  
რინოსაძე

სარედაქციო კოლეგია

ანდრიაშვილი  
აფანაძე  
ვახტანგაძე  
გორდონი  
კარგალიძე  
ჭავჭავაძე  
მარტოშვილი  
ლორთქიფანიძე  
ოთარაძე  
ლორთქიფანიძე  
ლევანიძე  
შატაბაძე  
შალვაძე  
მირიანაშვილი  
ჯუღაშვილი  
რეხვიაშვილი  
ვახტანგაძე  
ცინციაშვილი  
ივანიშვილი  
ციციანიძე

საქართველოს  
ბიბლიოთეკის  
სამეცნიერო ცენტრი  
თბილისი



## ბატონო ზვიად!

ჟურნალ „ძეგლის მეგობრის“ რედაქცია გულწრფელად გილოცავთ თავისუფალი საქართველოს პირველ პრეზიდენტად არჩევას. ჩვენი მოკრძალებული ხმა გვსურს შევეწყნოთ სრულიად საქართველოს ერთსულოვან მილოცვათა მრავალხმიანობას.

გვჯერა, რომ თავდადებული მეცადინეობით მრავალტანჯულ ქართველ ერს სანუკვარ თავისუფლებამდე მიიყვანთ. ამის იმედს განგვიმტკიცებს თქვენი მონამეობრივი ცხოვრება და თავგანწირული ბრძოლა სამშობლოს ბედნიერებისათვის. ყველამ იცის თუ რა შეუპოვარ დამცველად მოვევლინეთ თქვენ, ბატონო ზვიად, საქართველოს ისტორიისა და კულტურის ძეგლებს, როგორ იცავდით, და, გენამს, მომავალშიც დაიცავთ ერის საუნჯედექვეულ მემკვიდრეობას, რა მედგრად იბრძოდით დიდი თუ მცირე, აშკარა თუ შენიღბული მტრის წინააღმდეგ. ჩვენი ჟურნალის სახელწოდებაც - „ძეგლის მეგობარი“ იმაზე მეტყველებს, რომ იგი კვლავ ელის თქვენგან თანადგომას ეროვნული საუნჯის დაცვა-შენახვის საქმეში.

ღმერთი იყოს სრულიად საქართველოს მფარველი!

## საქართველოს რესპუბლიკის პრეზიდენტის განცხადება

1991 წლის 29 აპრილს საქართველოში მომხდარმა ძლიერმა მიწისძვრამ განსაკუთრებით დააზარალა საჩხერის, ონის, ამბროლაურის, ჭავისა და ცაგერის რეგიონები (5. 700 კვ. კმ. ტერიტორია 100. 000-ზე მეტი მცხოვრებით).

პირველადი მონაცემებით, მიწისძვრის შედეგად დაინგრა საცხოვრებელი და სამეურნეო შენობების 85 პროცენტი. არის ადამიანთა მრავალრიცხოვანი მსხვერპლი. არიან დაშავებულები.

ზემოაღნიშნული რეგიონები ცხადდება სტიქიური უბედურების ზონად. 1991 წლის 30 აპრილი.

### მიმართვა ქართველი ხალხისადმი

#### ქპირფასო თანამემამულენო!

**ქართველმა** ხალხმა კარგად უწყის, რომ ეროვნული ძალმოსილება მხოლოდ უდიდესი ჰირსახდელის გავლით მიიღწევა. ბედმა არგუნა ჩვენს ქვეყნას განუწყვეტელი ბრძოლა ფიზიკური არსებობისა და სულიერი მხნეობის შესანარჩუნებლად.

დღეს მორიგი განსაცდელის წინაშე აღმოვჩნდით. დაუნდობელმა სტიქიამ შეიწირა ადამიანთა სიცოცხლე, უსახლკაროდ დატოვა მრავალი ქართველი, გააღრმავა ჩვენი იარები.

საქართველოს ხელისუფლება სამძიმარს უცხადებს დალუბულთა ოჯახებს და მთელ ქართველ ხალხს და, თავის მხრივ, ყველაფერს იღონებს იმისათვის, რომ კატასტროფის ზონაში გატარდეს მაქსიმალურად ეფექტური ღონისძიებები, როგორც საყოფარღო ძალებით, ასევე მსოფლიოს ქვეყნების ჰუმანიტარული დახმარების მეშვეობით.

გვწამს, რომ ჰირსათმენის ამ მძიმე ქამს ქართველი ერი შესძლებს შეინარჩუნოს სულის სიმტკიცე, გვერდით ამოუდგეს საქართველოს მთავრობას და მისთვის ჩვეული შეუპოვრობით დასძლიოს ეს დიდი განსაცდელი.

საქართველოს რესპუბლიკის პრეზიდენტი

ზვიად გამსახურდია

1991 წლის 30 აპრილი.

# ძვირფასო აკითხველო!

იმედი გვაქვს ჩვენს კრებულს „ძეგლის მეგობარს“ იცნობ, ან თუ მოუცდელიობის გამო არ წაგიკითხავს თვალი ზომ მაინც გადაგივლია. კრებულმა მნიშვნელოვანი გზა განვლო, ჩვენს მრავალკვირნახულ ძეგლებს ერთგულ ძმად მოეგვინა, თავის ირგვლივ შემოიკრიბა ყველა ის, ვინც წარსულის ფურცელთა წაიკითხვა-სიკვლევასა და აღდგენაში ქართველი კაცის მოვალეობის აღსრულების აუცილებლობას ხედავს ერის წინაშე.

ძეგლის მეგობარს საფუძველი ჩაუყარეს ჩვენმა სახელოვანმა წინაპრებმა — ცნობილმა მწერლებმა, საზოგადო მოღვაწეებმა, ზუროთმოძღვრებმა და იმთავითვე საქველმოქმედო, საშვილიშვილო, საერო გეზი და მიმართება დაანათლეს.

მაგრამ დრო მიდის, ყველაფერი იცვლება. კრებულმა სათანადო გამოცდილება შეიძინა, მოლონიერდა და რაკი ყველაფერი იცვლება, საქართველოს ისტორიისა და კულტურის ძეგლთა დაცვის საზოგადოების ხელმძღვანელობამ გადაწყვიტა კრებულისათვის შურნალის სახე მიეცა. ასე რომ დღეიდან „ძეგლის მეგობარი“ საქართველოს მრავალ გამოცემათა მწყობრში ჩადგება, უწყებრივ საზღვარს გაიფართოებს და შენთვის, მკითხველო, ცნობილ შურნალთა გვერდით, ვიმედოვნებთ, „ბინასაც დაიდებს“.

ცხადია გაინტერესებს როგორი ცვლილება, ან თუ რა სიახლე იქნება შურნალში.

აბა რა უნდა ვთქვათ, რა პირობა მოგცეთ. რასაც ვიტყვით აკი მაინც სიტყვად დარჩება და ამიტომ უპირიანი იქნება მომავალს დაველოდოთ, რათა თქვენ — ჩვენი პატივცემული მკითხველი და ჩვენ თქვენი მონა-მორჩილი დავრწმუნდეთ, რომ ჩვენმა ახალმა სარედაქციო „გუნდმა“ ახლებური სული ოდნავ მაინც შთაბერა და შურნალს რაღაცა, სულ იოტის ოდენა სიკეთე მაინც შემატა. აკი ილია გვასწავლის, რომ „შურნალ-გაზეთობაში შემოღებულია ერთი ახირებული ჩვეულება. გამოვა ახალი გაზეთი თუ არა, მისი რედაქცია უცალო ვლად მრაცხს პირველ ნომერშივე საზოგადოებას აუხსნას თვისი დედა-აზრი, თვისი მიმართულება, აღწუსს ხოს ყოველი ის, რითაც უპირებს გაზეთს სულის ჩადგმას და ხორცის შესხმასა. ამ ჩვეულების ძალმოშრობით გაზრდილი საზოგადოებაც, დაინახავს ახალ გაზეთს თუ არა, გულდაჭერებულია, რომ პირველს ნომერშივე იპოვის რედაქციის აღსარებას მასზედ, თუ რა აზრი და დანიშნულება აქვს ამ ახალ გაზეთსა: რის შემოტანა მსურს მწიგნობრობაში, თუ ცხოვრებაში; რა გზას, რა კვალს დაადგება, საზოგადო ცხოვრებისაგან მოვლინებულთ საგანთა გამოძიებაში; რა თვალით განიხილავს ყოველს მას, რასაც ჩვენი თუ სხვის ცხოვრება თავისს დაუდგრომელს მიმდინარეობაში აღმოაჩენს; რას და როგორ ემსახურება და ბოლოს რას გვპირდება და რას გვიქადისო.

ამ ჩვეულებას თვისი მართებული და პატივსადები საბუთი აქვს, საზოგადოებამ რასაკვირველია, უნდა იცოდეს, რა აზრის კაცთან გვერს საქმეს. რისი და ვისს მიმდევარს უნდა ათხოვოს თავისი ყურადღება. მაგრამ ყოველს მასზედ, რაც წინ მოვიხსენიეთ, პასუხის მიცემა თითქმის შეუძლებელია. თუნდ ეგ არ იყოს, ცოტა უხერხულადაც მიგვანია. ამ შემთხვევაში პასუხად ხომ ცარიელი ლიტონი სიტყვა უნდა იყოს-და

ცარიელი სიტყვა რა თამასუქია, ნამეტნავად ამისთანა ეჭვით სავსე დროში, ვინა ვარ, რა აზრისა ვარ, რა საქმის დადგენა მინდა, რისთვის გამოვდევარ მოედანზე, — ესე ყველა იმისთანა საგანია, რომელზედაც საუბარი ვერ ეხერხება კაცსა. ორში ერთი: კარგს იტყვის კაცი — თავის თავზე, თქმა იქნება, და თუნდ მართალიც იყოს — ტრაბახობაში ჩამოართმევენ, ცუდს იტყვის კიდევ — სულელობა გამოვა“...

ასე რომ თუ ჩვენს დიდ მოძღვარს დავუჭერებთ და უეჭველია უნდა დავუჭეროთ, წინდაწინ თამასუქის გაცემა უხერხულად გვეჩვენება. დრო იტყვის თავისას, ჭეშმარიტ სასწორზე შეადგებს ავ-კარგს, ცოდვა-მადლს და თავის განაჩენს უტყუარადაც გამოგვიტანს.

ერთი კია. ჟურნალი „ძეგლის მეგობარი“, როგორც სახელწოდება გვამცნობს, ჩვენთა სახელოვან წინაპართა შექმნილის სადარაჯოზე უნდა იდგეს, უვლიდეს და პატრონობდეს მას და თუ ამ ტვირთის ზიდვა თვითონ ხელ არ ეწიფება ზარს მაინც შემოჰკრას და ქვეყანას ამცნოს, რომ წარსულის დიდება, რომელიც მომავალი თაობის აღმწარდელ-მასწავლებელიც გახლავთ პირისაგან მიწისა არ აღიგავოს, არ წაიშალოს, თვალსეულშუა არ გაგვიქრს.

ერთი სიტყვით როგორც კვლავ ილია გვასწავლის „ჟურნალ-გაზეთობას ორგვარი დანიშნულება აქვს. ერთის მხრით იგი არის შუამავალი ცხოვრებასა და მეცნიერებას შორის, გამავრცელებელი კაცობრიობის ჭკუით მოპოვებულის, გამოძიებულის და აღიარებულის სიმართლისა, ჭეშმარიტებისა; მეორეს მხრით, იგი არის სარკე საზოგადოების რთული ცხოვრებისა, მისი გონებითის, ზნეობითის მოძრაობისა. მასში სჩანს და ისახება ყოველდღიურის აზრის მიდენ-მოდენა.“

როგორც ზედავთ ძვირფასო მკითხველო, მძიმე ტვირთს მოვეკიდეთ, მაგრამ რაკი ვიტვირთეთ, ალბათ უნდა ვზიდოთ კიდევც.

ზურაბ რცხილაძე.

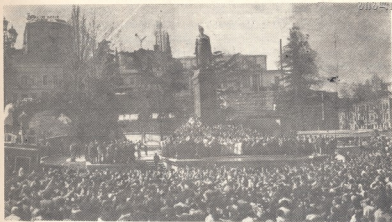

## რუსთაველის დაბრუნება

14 აპრილი — ქართული ენის დაცვის დღე წლიურად მართლაც რომ დღესასწაული იყო. ამ დღემ დაასახელა სრულიად საქართველოს პრეზიდენტი — ზვიად გამსახურდია. თითქმის აპრილმა მესამე ღირსშესანიშნავი თარიღიც შეითავსა — შოთა რუსთაველის ძეგლის გახსნის დღე.

რუსთაველის მოედანი, ზღვა ხალხი, დაუვიწყარი დღესასწაული.

პირველი სიტყვა ბატონ ზვიად გამსახურდიას: გილოცავთ ქართული ენის დაცვის დღეს. ნიშანდობლივია მეგობრებო რომ სწორედ ამ დღეს იხსნება დიდი რუსთაველის ძეგლი, სიმბოლო ქართველი ხალხისა, ქართული ენისა, სიმბოლო ქართული სიტყვის უკვდავებისა. აჟ და მარადის ქართველ ერს შოთას გზით ველოს.

ბატონი ზვიად გამსახურდია ძეგლს საბურველს ხსნის.

მიკროფონთან პოეტი მუხრან მაჭავარიანი.

— გულითა და სულით გილოცავთ

ნანატრ გაზაფხულს. ასრულდა მრავალწლოვანი ნატერა ქართველი ერისა: დღეს საქართველო დამოუკიდებელია და მას ჰყავს პრეზიდენტი. იყო დრო, როცა ამას თავისუფლად ვერც კი ვამბობდით. დღეს კი ვაცხადებთ—გაუმარჯოს დამოუკიდებელ, თავისუფალ საქართველოს! გილოცავთ დიდი რუსთაველის ძეგლის გახსნას.

— ამ ზემს — თქვა მწერალმა ამირან კალაძემ, — უერთდება საქართველოში მცხოვრები ყველა ერის წარმომადგენელი.

რუსთაველის აღდგენილი ძეგლის გახსნა სიმბოლური აქტია, რადგან იწყება სრულიად საქართველოს აღდგენაც — განაცხადა ბატონმა თემურ ქორიძემ — ეს აღდგენაა რუსთაველის სულისა, „ვეფხისტყაოსნის“ სულისა. იწყება აღორძინება ქართული ცნობიერებისა.

საქართველოს რესპუბლიკის უზენაესი საბჭოს თავმჯდომარე აკაკი ასათიანი: ქართველი კაცის ცნობიერება



საქართველოს კულტურის ძეგლთა დაცვის  
სახელმწიფო ადმინისტრაცია

სამ უზენაეს ღირებულებას ეყრდნობა: საღვთო წერილს, ქართლის ცხოვრებას და „ვეფხისტყაოსანს“. გაუმარჯოს ამ დიდებულ დღეს, ჩვენთან არს ღმერთი!

საქართველოს დედაქალაქს განახლებული შოთა რუსთაველი დაუბრუნ-

და, მშვიდობა შენს მოსელას სულმანა-  
თო წინაპარო.

ლელა წიკლაური.

სურათში: რუსთაველის ძეგლის გახსნა. მოქანდაკე კონსტანტინე მერაბიშვილი, არქიტექტორი გივი ჯაფარიძე.

ფორუმი, მსჯელობა, შედეგები

## ყრილობა ან გადწყობა

საქართველოს ისტორიისა და კულტურის ძეგლთა დაცვის  
სახელმწიფო ადმინისტრაციის VIII ყრილობა

1991 წლის 7 თებერვალს თბილისის ჰიდრაქის სასახლეში გაიმართა საქართველოს ისტორიისა და კულტურის ძეგლთა დაცვის საზოგადოების VIII ყრილობა.

ყრილობის დღის წესრიგში იყო შემდეგი საკითხები:

- 1) საზოგადოების რესპუბლიკური საბჭოს ანგარიში;
- 2) სარევიზიო კომისიის ანგარიში;
- 3) საზოგადოების ახალი წესდების პროექტის განხილვა-დამტკიცება;
- 4) არჩევნები.

საზოგადოების რესპუბლიკური საბჭოს სახელით ყრილობას ანგარიში ჩააბარა საბჭოს თავმჯდომარემ, ხელოვნებათმცოდნეობის დოქტორმა, პროფესორმა ირაკლი ციციშვილმა, რომელმაც აღნიშნა, რომ საზოგადოების დაარსებიდან, ანუ 1959 წლიდან დღემდე მისივე სახსრებით რესტავირებულია ასობით ძეგლი. რაც შეეხება საანგარიშო პერიოდს — საზოგადოება ტრადიციულად დიდ ყურადღებას უთმობს როგორც ხუროთმოძღვრული, ასევე არქეოლოგიური ძეგლების კვლევას. 1987-1991 წლებში რესტავრაცია გაუკეთდა 26 ძეგლს და დაფინანსდა

რამდენიმე არქეოლოგიური ექსპედიცია, რაც, რასაკვირველია, დიდ მატერიალურ ხარჯებთან იყო დაკავშირებული.

ძეგლთა დაცვის პოპულარიზაციის მიზნით საზოგადოების დაკვეთით დაიბეჭდა თემატური პლაკატები, ბიულეტენი „დარბაზი“, ლია ბარათები, კრებული, კალენდარი, გადაღებულ იქნა რამდენიმე დოკუმენტური ფილმი, მოეწყო ქართული ხალხური რეწვისა და დეკორატიულ-გამოყვანებითი ხელოვნების გამოფენები, ჩატარდა საღამოები, სემინარები, სამეცნიერო-პრაქტიკული კონფერენციები...

სარევიზიო კომისიის სახელით ყრილობას ანგარიში ჩააბარა კომისიის თავმჯდომარემ, არქეოლოგმა გივი ლამბაშიძემ,

კამათში მონაწილეობდნენ: ნანა გუგუჩავა, ვალერიან მამუკელაშვილი, მიხეილ ნიკოლეიშვილი, გიორგი მინდიაშვილი, გიორგი ხორჯაშვილი, ვახტანგ ცინცაძე, ანდრია აფაქიძე, ნოე აფხაზავა, გიორგი მარჯანიშვილი, ღვთისაგარ არჩემაშვილი...

შემდეგ დელეგატებმა განიხილეს ახალი წესდების პროექტი.



ახალი წესდების მთავარი მიზანია თანამედროვე მოთხოვნებიდან გამომდინარე გააქტიუროს საზოგადოების მოღვაწეობა ეროვნულ-კულტურულ მემკვიდრეობის შესანარჩუნებლად, გამოაცხადოს საქალაქო, რაიონული და საოლქო საბჭოების მუშაობა, ეკონომიკურ-სამეურნეო საქმიანობაში მიანიჭოს დამოუკიდებლობა, გაზარდოს მათი როლი რეგიონებში მდებარე ძეგლთა მოვლა-პატრონობის სრულყოფაში...

განხილვაში მონაწილეობდნენ: გოდერძი ნარიშკინიშვილი, არჩილ ფაველნიშვილი, ბექან ჯაფახია, ლევან მატარაძე...

პროექტში რამდენიმე პრინციპული მნიშვნელობის მქონე შესწორებისა და დამატების შეტანის შემდეგ დამტკიცდა საზოგადოების ახალი წესდება. შემდეგ ყრილობამ მიიღო რეზოლუცია, რომლის ერთ-ერთი პუნქტის მიხედვით საზოგადოების მუშაობა განვილი საანგარიშო პერიოდში შეფასდა დამაკმაყოფილებლად.

ყრილობის დასასრულს გაიმართა არჩევნები.

დელეგატთა გადაწყვეტილებით შეიქმნა მრჩეველთა საბჭო, რომელსაც ევალება გაუწიოს საზოგადოებას მეთოდოლოგიური დახმარება ძეგლთა რესტავრაციისა და მეცნიერული კვლე-

ვის სწორად წარმართვისათვის. ციციშვილი წოდოს რეკომენდაციები ძეგლთა დაცვის სახელმწიფო და საზოგადოებრივ ორგანიზაციებს, შეიმუშაოს კულტურული მემკვიდრეობის შენარჩუნების პროგრამები...

ახალი წესდების თანახმად განხორციელდა სტრუქტურული ცვლილებები. შეიქმნა სათათბირო, რომლის შემადგენლობაში სხვა წევრებთან ერთად შევიდნენ ძეგლთა დაცვის საზოგადოების ყველა საოლქო, საქალაქო და რაიონული საბჭოების თავმჯდომარეები.

აირჩიეს სათათბიროს გამგეობა შემდეგი შემადგენლობით: ირაკლი ციციშვილი, გივი პაპალაშვილი, მაია ასანიძე, ბექან ჯაფახია, მამა გიორგი (გამარეკელი), მერაბ ბოჭორიძე, ნოე აფხაზავა, გიორგი ოთხმეზური, ფიქრია ჩიხრაძე, არჩილ გოგელია, გიორგი მარჯანიშვილი.

საზოგადოების სათათბიროს გამგეობის თავმჯდომარედ არჩეულია ირაკლი ციციშვილი, მოადგილედ — გივი პაპალაშვილი, პასუხისმგებელ მდივნად — მაია ასანიძე.

ამით საქართველოს ისტორიისა და კულტურის ძეგლთა დაცვის საზოგადოების VIII ყრილობამ მუშაობა დაამთავრა.

**რეზა სახუჯარაშვილი.**



## როპორ პაპოპოტი

**არბ მგონია დედამიწის ზურგზე ისეთი ვინმე არსებობდეს დედაენის უღრმესი, უმაღლესი, უკიდევანო მნიშვნელობა არ ესმოდეს. ყველა უმთავრეს მადლთაგან იგი უპირველესია. აკი მისი, ენის მეშვეობით შემოდის ადამიანის ცნობიერებაში მთელი სამყარო, იგი ძეგლია ძეგლთაგანი, ხელიხელ საგოგმანები და სათუთად შესანახი, ხანდაზმული და მარად ახალგაზრდა, საოცრად მყარი და უსახრულოდ ცვალებადი, წარსულის მცველ-ყარაული და მომავლისაკენ მზირალი.**

**...პრთხელ** ქუჩაში ბატონი აკაკი შანიძე შემხვდა და რადგან ჩემისთანა მრავალი მოწაფე ჰყოლია ჯერ თავი გავახსენე, ხოლო შემდეგ მოკრძალებულად მივმართე-ბატონო აკაკი, თქვენ ქართული ენის უდიდესი მოამაგე ბრძანდებით მეთქი, გრამატიკოსთა გზამკვლევი და ყველა ქეშმარიტი ქართველის უბადლო მასწავლებელი.

მიპასუხა, შეილო, ქართული ენის შესწავლას დღეს რომ თავი დეანებო ხვალდან ჩემი უცოდინარობა დაიწყებო.

წლები წავიდნენ, მაგრამ ამ ქეშმარიტი შეგონებისთვის ენის პატრიარქს დღესაც მსურს დიდი მადლობა მოვახსენო. და რადგან ენასაც სჭირდება მუდმივი მცველ-ყარაული ჟურნალ „ძეგლის მეგობრის“ რედაქციამ გადაწყვიტა შემოიღოს რუბრიკა „როგორ ვამბობთ“, რომელშიც შეძლებისდაგვარად ენობრივ საკითხებს შევეხებით. ვიცი, არც ჩვენ ვიქნებით შეუძცადარნი, მაგრამ მიგვაჩნია, რომ დედაენის დღევანდელ მდგომარეობას ამგვარი გადაწყვეტილება ქეშმარიტად წაადგება.

ძვირფასო მკითხველო, შემოგვეხმიანე, მოგვწერე, საკუთარი მოსაზრება გავგიზიარე. გვერწმუნე, რომ ამით ჩვენს საქმიანობას ძალას შემატებ და ფრთას შესახამ, რის გამოც წინდაწინ უდიდეს მადლობას მოგახსენებთ.

### ...არამედ შარზანი

**ხშირად** გავვიგონია გამოთქმა გასულ წელსაო და არ კი დავკვირვებ-ივართ თუ რას გულისხმობს მთქმელი.

თურმე ნუ იტყვი და გასული წელი შარზანდელს ნიშნავს.

რატომ?

განა გასული წელი იმ ქამსაც არ ეკუთვნის საუკუნეები რომ გვაშორებენ?

მაშ რალად შეეცვალებ ჩვენებური „შარზან“ სხვათა ენიდან უადგილოდ თარგმნილი „გასულით“ ანუ „პრაშედ-შით“ და ის კი აღარ ვივარაუდებ, რომ სათქმელს სიზუსტე წავართვით და ჩვენი ბერიიანი, მადლიანი, გამართული ქართული სხვათა ცუდით შეეცვალებ. მერედა მხოლოდ ერთ შარზანდელს ამბობს ჩვენი დედა-ენა დაზუსტებით?

არა!

შარზანწინაო გვეუბნება და მიგვანიშნებს ესადაეს ამბავი ორი წლის წინანდელიაო. ეხლა შარზანწინისწინ ვნახოთ რა მადლიანია — სამი წლის წინანდელს გვიზუსტებს უტყუარად.

ცუდია?

მაშ რალად ვესხებებით სხვათა ნათქვამს, მეტადრე თუ ის უცხო ჩვენსას არა სჯობს.



## მადლიერების საყდარი

**ჩანახალხა** მზემ ბროწელის ყვა-  
 ვილისფრად შეღება ცის კაბადონი.  
 ფირუზამ შუბლი მოიჩრდილა, აჭრილ  
 ღრუბლებს გახედა და ხოდაბუნის  
 ხენაში გართულ ძმებს გადასძახა:

— მალე დაბინდდება, ბიჭებო, კამე-  
 ჩებს არ გამოუშვებთ?!

— ბარემ გავიტანთ სვეს და...

სუფრა გაშალე, ფირუზ, ხო იცი,  
 როგორი მოშიებულები ვართ! — გა-  
 მოსძახა გუთნისდედა გიორგიმ და კა-  
 მჩს სახრე გადაუჭირა.

ფირუზამ ზედადგრიდან სპილენძის  
 დიდი ქვაბი გადმოდგა და ქარვისფერი  
 ღვინო კოკიდან ხელადაში გადმოასხა.

— შენ ძალიან შემომეჩვიე, ყვანჩა-  
 ლავ აბა, ეს პურის ნამტვრევებიც ახე-  
 ხე, ალალი და უსაყვედურო იყოს...

ყვავი მუხის ტოტიდან ძირს ჩამო-  
 ფრინდა, სახელდახელოდ გაშლილ  
 სუფრასთან სკუპ-სკუპით მიიბრინა და  
 დოლის პურის ნამცეცებს კენკვა და-  
 უწყო.

— რას ვიზამთ, ყვანჩალ, ლეკიანო-  
 ბამ აღარაფერი შეგვარჩინა, ცხვარი  
 ჩვენ აღარ გვყავს და ხბო-ძროხა, რაც  
 დაგვრჩა, იმაზე უნდა გავიდეთ იოლას.  
 მეც მაგათთან ბრძოლამ დამაკოჭლა,  
 თორემ აქ რა მიხდოდა, დღეს აგერ იქ,  
 უღელზე ვიქნებოდი შემომჯდარი.

ყვავმა თითქოს გაიგო ნათქვამი და  
 ფრთები შეიბერტყა.

დილას აქეთ ქობის გარშემო დაფარ-  
 ფატებდა ყვავი, არც ხელის აქნევას  
 ეპუებოდა, არც დატევას და ცეცხლთან  
 მოფუსფუსე მზარეულს გაწუწუებული  
 ლეკვივით დასდევდა.

— გასწი, ყვანჩალავ, აგერ, შენიანე-  
 ბი გუთანს არა შორდებიან, კიბლეთ  
 გაიყეს ჩიჩახვები და შენ რა ღმერთი

გიწყრება თავიდან რო არა მცილდები?

საყვედური საყვედურად, მაგრამ  
 ფირუზა შემოჩვეულ ყვავს ხან ყველის  
 ნამტვრევს უყრიდა, ხანაც ხორბლას  
 მარცვლებს.

— ბინდდება და თუ ძალით არ გა-  
 მოვრეკე ეგენი, მუშაობაზე ხელის  
 ამლებნი არ არიან... — ფირუზა კოქ-  
 ლობით გაუყვა ბილიკს, მერე ნახნავზე  
 გადავიდა და გადაშავებულ ბელტებზე  
 დაიწყო ასკინკლით ხტუნვა. ქობიდან  
 ყვავის ჩხავილი მოესმა, შეჩერდა, გა-  
 ხედა მუხის ფოთლებში მოფრთხილეს,  
 ხელი ჩაიჭნია და გზა განაგრძო.

— მარტოკას მოგეწყინა განა?! არა  
 უშავს რა, მოითმინე, მალე მოვალ.

— წამოდით, ხალხნო, აქ ხომ არ  
 აპირებთ გათენებას.

ცხრა ძმამ უღლები მოხსნეს კამე-  
 ჩებს, გუთანი ხოდაბუნს გვერდით გაი-  
 ტანეს და ლაპარაკ-ლაპარაკით ქობთან  
 მოიყარეს თავი. ხელები წყაროზე გა-  
 დაიბანეს, პირჯვარი გადაიწერეს და  
 მწვანე მდელოზე გაშლილ სუფრას შე-  
 მოუსხდნენ, პური გატეხეს, ღვინო ჯა-  
 მებში ჩამოასხეს და ის იყო ფირუზამ  
 ქაფქირი სპილენძის დიდ ქვაბში ჩაყო,  
 რომ მუხაზე შემომჯდარმა ყვავმა წე-  
 დანდელივით ჩხავილი ატეხა.

— წადი, შე სატიალევ, რა თავზე  
 დამჩხავი! — წამოვარდა ბეკანა, ქვას  
 ხელი წამოავლო და გამეტებით ესრო-  
 ლა. ყვავს ჩხავილი არ შეუწყვეტი,  
 ნასროლ ქვას თვალი გააყოლა და უფ-  
 რო ხმამალა გააბა.

— რა უნდა ამ ვერანას, რას გვე-  
 მართლებს?! — ჩიბუხუნა ნიკომ და  
 შემართული ჯამი დაბლა დაუშვა.

— მაგის თავზე რალაც ამბავია, ბი-

ქებო, თორემ მთელი დღე გვერდიდან არ მომშორებია და როგორი ხმისა ყოფილა, ეხლა გავიგე, — ჩაილაპარაკა ფირუშამ და ქაფქირი ისევ ქებაში ჩაუშვა.

უეცრად მოსწყდა ტოტიდან ყვავი, მუხის ტოტებში ფრენა-ფრენით გაძრა-გამოძვრა, კამარა შეჰკრა, დაბლა დაეშვა და თავგანწირული ჩხავილით მდღლარე ქებაში ჩაეხეთქა ტყვიასავით.

— ფუჰ, შენი, ნახეთ რა გვიყო?!

— მშიერი დაგეტოვა ამ ვერანამ!

ფირუშამ მაჯა დაიკაპიწა, ქაფქირი ქებაში მოფართხალე ფრინველს ქვევიდან ამოუტარა და როდესაც მაღლა ამოსწია, შეშინებულმა ამოიძახა:

— კაცო ეს რა არი!

— რა უნდა იყოს! რა მოგივიდა, რა მიტკლის ფერი დაგედო?!

— ქებაში გველია!..

ყველა ფეხზე წამოცვივდა, ფირუშასთან მივარდა, შეკამადი გადაამხვს და როცა ქებაის ძირში დაკლაკნილი უსიცოცხლო გველი დალანდეს, ქაფქირიანად შორს მოისროლეს და სულთმობრძავ ყვავს შემოეხევივნენ.

— არიქა წყალი, — დაიძახა ბაკურამ, მაგრამ დამდულრულმე ტკუნსკენლად გაიფართხალა, ნისკარტი მიწას მიაბჯინა და დამშვიდდა, დაწყნარდა სამუდამოდ.

დიდხანს ხმა არავის ამოუღია, გარინდებულნი დასცქეროდნენ დამდულრულ ფრინველს, რომლის ბუმბულზეც ატაცებული ქონი ჭერაც ვერ შეეხმო მიმწუხრის სიგრილეს.

— რა პატარა ყოფილა ეს საცოდავი! — სინანულით ჩაილულულდა ნაბოლარა თედომ.

კიდევ დიდხანს იდგნენ იმ ადგილზე ძმები და ვერ იქნა და ვერ მოეძებნათ სიტყვა, რომელიც გულის წუხილს წამლად დაედებოდა, ან კი განა ყოველთვის შეუძლია ადამიანს ამოტყვას ის, რაც გულში უტრიალებს, სულს უბურღავს და ყელში აწევება? განა ყველაფერი ნათქვამი აქვს ადამიანის ენას, განა მთლად გაალო ბუნებამ თავისი ცხრაკლიტულის კარი, განა ყველა კავშირი შეცნობილია უტყვეთა და მეტყველთა, უძრავთა და მოძრავთა შორის?



ძეგლი სამუდამოდ ფირზე აღიბეკდება.

— ძმებო, ამ ადგილზე ეკლესია უნდა ავაშენოთ, ყველამ გაიგოს, სიკეთეს არავის ვუკარგავთ, რომ ამ საგურამოს ბოლოზე ერთი პატარა სალოცავი ყვავის სახელზეა აგებული, იცოდნენ, იმის სიკვდილით დაევიზაფრეთ, ვიჭაგრეთ და სამადლობლო კრისტიანულ საყდრად ვაქციეთ.

მცხეთიდან მოსული ბერი საკურთხეველ ლოცვას აღუვლენდა ცხრა ძმის ხელით აშენებულ საყდარს. საკმევლის სურნელი ტრიალებდა ირგვლივ, თაფლის სანთელი იღვწებოდა კუთხე-კუთხუღში:

— ყოვლად სახიერო უფალო, გარდამოგვივლინენ ჩვენ მადლი სულისა წმიდისა შენისა! შევიდე სახლსა შენსა, თაყვანი ვსცე ტაძარსა წმიდასა შენსა შიშითა შენითა, უფალო, მაძეღუ მე სიმართლითა შენითა და მტერთა ჩემთათვის წარჰმართე შენ წინაშე გზი ჩემი! ვის სახელზე გინდათ განინათლოს საყდარი ესე, შვილნო, ჩემნო? — შეეკითხა ბერი ფირუზას და საცეცხლური გააქან-გამოაქანა!

— ყვავის სახელზე.

— როგორა, როგორა?!

— ყვავის სახელზე, მამაო, — გაუმეორა გოდერძმა.

— სახელი ხომ არ შეგეშალათ, შვილნო ჩემნო?!

— ღვთის წინაშე სიტყვის შეშლა რა საკადრისია...

— ?!

— აკურთხე მამაო!.. ღვთის გაჩენილია ფასკუნჯი, მტრედი და ყვავი.

— მეუფეო ყოველთაო კრისტე უწყი, რამეთუ მოწყალე ხარ და კაცთმოყუარე, და უწყი, რაოდენიცა ვსცოდე, შემინდე და შემინწყალე და შემწე მეყავ და მიძლოდე მე გზათა შენთა, დალოცე ეკლესია ესე და იწოდებოდეს ღვთის შემდეგ სახელითა ყვავისათა და დღევრძელი იყოს უკუნითი უკუნისამდე, ამინ!

მას შემდეგ ასეულმა წლებმა გასწავლეს რუხუნეს, მზეც ანათებდა და ბარდნიდა, მწირო გაზაფხულიც იყო და ბარაქიანი შემოდგომაც, სისხლიც იღვრებოდა და ჟუჟუნა წვიმაც, მეხთა ტეხაც იყო და თოფის ქუხილიც. ყვავის საყდარსაც გადაუარა ქარიშხალმა, ჭერ სახურავი გადააძრო, მერე კედლებს მოხსნა პირი და მოალადა, თოვლმა და წვიმამ ქვათა წყობა მოაბოშა, გადმოყარა, დააპატარავა, დაამცირა.

ამ ხუთიოდე წლის წინათ კი ისევ ახმიანდა ყვავის საყდარი: მოვიდნენ თბილისის მეთვრამეტე პროფტექნიკური სასწავლებლისა და მცხეთის მუზეუმ-ნაკრძალის თანამშრომლები, ითათბირეს, იკამათეს, ესეც თქვეს, ისიც და გადაწყვიტეს:

— აღდგეს ყვავის საყდარი, როგორც იყო ისევე!..

— წყაროც აღსდგეს ცხრა ძმის გამოყვანილი — თქვა სასწავლებლის დირექტორმა ნოდარ კუკავამ.

— ცვილის მეთოდით შემუშავებული ხსნარი წაესვას მას სამაგრად და მოსაფერად, რომლის შემდეგაც ვერა დააჯლოს ქარმა და წვიმამ! — დაივალა მასწავლებელმა ნოდარ აბრამიშვილმა.

— წყაროს ორი ქართველი გენიოსის — დავით გურამიშვილისა და ილია ქავჭავაძის ხსოვნის პატივსაცემად პოეზიის წყარო ეწოდოს! შოთას, სულხან-საბას, დავით გურამიშვილის, ნიკოლოზ ბარათაშვილის, ვეჟას, აკაკის ხელმიწერები დააჩნდეს კვალად.

— ყვავის ძეგლიც იდგეს აქვე სიკეთის ნიშნად! — წერტილი დაუსვა მოსწავლემ.

და დგას დღეს საგურამოს ბოლოს, მუხასთან, ღვთის სახლი წელში გამართული, წყარო გამოსჩქეფს მგზავრთა საამოდ და სუნთქავს სიკეთის ნერგი ალაღვულით გაზარებული.

მალერიან მამუკელაშვილი.

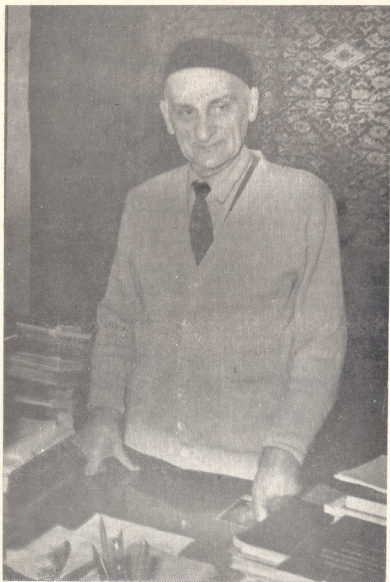

მედიკალინის დირექტორი

## გატონო გიორგი!

**თქვენც** სიტყვებით ვესურს მოგმართოთ: კაცმა ისე უნდა იცხოვროს ამ ქვეყნიდან წასულად არ იხსენებდნენო. ამას წინათ „ძეგლის მეგობრის“ სარედაქციო კოლეგიაზე გადავწყვიტეთ თქვენი ღვაწლი აღგვენიშნა და კიდევ ერთხელ გვეთქვა ორიოდ სიტყვა იმ მზრუნველობისა და თანადგომის შესახებ, რომელიც თქვენ გაუწიეთ ქურნალს. ამ წინადადებას ერთი მოწინააღმდეგეც კი არ გასჩენია. პატარა წერილი კიდევ მომზადდა, მაგრამ როცა წავიკითხეთ ცოტა შეეფიქრიანდით. ჭერ ერთი რამდენიმე გვერდმა ვერ დაიტია ის დიდი ღვაწლი ქართულ მეცნიერებას თქვენ რომ დასდეთ, ისე თუ სიმართლეს ვაღიარებთ თქვენი დამსახურების აღნიშვნას ქურნალის მთელი ნომერიც ვერ დაიტევდა. და მაინც არც ეს გახლდათ მიზეზი იმისა, რომ ამგვარ წერილზე უარი ვთქვით. უდიდეს ბოღიშ გინდით, ბატონო გიორგი, წერილი ქანრულად კვლავ ნეკროლოგს (ამ სიტყვას ვერ ავცდით) დავმსგავსა და ამიტომ მიუღებლად მივიჩინეთ, რადგან თქვენისთანა ამგვარი აღამიანები იმისთვის როდი მიდიან ამ ქვეყნიდან, რათა ჩვენგან სამუდამოდ წავიდნენ. მართალია თქვენ, თქვენი ცხოვრების წესითა და ყაიდით ყოველგვარი მაღალფარდოვნების წინააღმდეგი იყავით და ზემოთქმულიც შესაძლოა ასეთად მოგეჩვენეთ, მაგრამ ჩვენ დარწმუნებული ვართ, რომ ჰუმანობა და მოთხოვნის ცოცხლებში მოვიხსენიოთ.

თითქოს ღმერთმა გვისმინა და ამ საუბარს შემოესწრო ბატონი მიხეილ ვარაზაშვილი, თქვენ უთუოდ გახსოვთ ეს პიროვნება, ყველაფერ ქართულს ისე მოკრძალებითა და თაყვანისცემით რომ ეპყრობა ნამდვილ მამულიშვილს როგორც შეშენის. ჰოდა მან შემოგვთა-

ვაზა ინტერვიუ, რომელიც თქვენგან აუღია ბარე ოცი წლის წინათ.

გავიხსარეთ.  
— როცა ამ სტრიქონებს ეწერდით ბატონ მიხეილს დანაპირები ჭერ არ მოეტანა. მაგრამ ჩვენ დარწმუნებული ვიყავით, რომ ინტერვიუ საინტერესოც იქნებოდა და თქვენ წარმოიდგინეთ აქტუალურიც. ალლომ არ გვიმტყუნა.

ქვემოთ ჩაუსწორებლად ვებუდავთ ინტერვიუს და ასე გვეგონია რომ თქვენ, ბატონო გიორგი, კვლავ აქ, ჩვენთან, ქურნალის რედაქციაში სტუმრად ბრძანდებით და ჩვეული სიღინჯით, მეგობრულად გვესაუბრებით.

— ბატონო გიორგი, თქვენი ინტერესები დიდი ხანია გასცდა ერთი რომელიმე დარგის საკითხთა სამეცნიერო კვლევას, ამიტომ მსურს ვისარგებლო მდგომარეობით და მოგმართოთ თხოვნით: იქნებ: გავგესხენებინათ რაიმე ისეთი თქვენი ცხოვრებიდან, რაც კავკასიის მკვიდრ ხალხთა ურთიერთობას შეეხებოდეს?

— საკმაოდ მოულოდნელი კითხვაა. ბატონო მიხეილ, მაგრამ შევეცდები ჩემი მეხსიერების არქივში რაიმე მაინც მოვძებნო, ვინძლო გამოგადგეთ.

პირველი იმპერიალისტური ომის დროს, 1915 წელს, პეტერბურგში შევიკრიბეთ კავკასიელი სტუდენტები — ქართველები, აზერბაიჯანელები, სომხები, დაღისტნელები. გვიანდოდა შეგვემუშაებინა ერთობლივი მოქმედების გეგმა და თანაც ერთმანეთისთვის გავვეზიარებინა აზრი რთული პოლიტიკური მოვლენების მიმართ. საკითხი ასე გამოიკვეთა: როგორ უნდა შეხვედროდნენ რუსეთ-თურქეთის ომს ქართველები, აზერბაიჯანელები, სომხები... ქართველებს, აზერბაიჯანელებს და დაღისტნელებს მიგვაჩნდა, რომ უნდა დაგვეცვა ნეიტრალური პოზიცია. სომხები კი ჩარევის მომხრენი იყვნენ.



ისინი მოითხოვდნენ რაზმების ჩამოყალიბებას და თურქების წინააღმდეგ ბრძოლას რუსეთის ჯართან ერთად. ქართველები ვარწმუნებდით სომხებს რომ ამგვარი პოლიტიკა თურქეთის საპასუხო რეაქციას გამოიწვევს სომხების მიმართ, რასაც შესაძლოა სავალალო შედეგები მოჰყვეს, მაგრამ ჩვენი რჩევა რჩევად დარჩა, ხოლო შემდეგ რა მოხდა თქვენ კარგად მოგეხსენებათ: თურქებმა ცნობილ რეპრესიებს მიმართეს, რომლის დროსაც ნახევარ მილიონზე მეტი სომეხი დაიღუპა.

მე სულაც არა მსურს ჩემი ნათქვამი ისე გაიგოთ თითქოს პეტერბურგელი სტუდენტების დონეზე წყდებოდა ასეთი დიდი სახელმწიფოებრივი საკითხები. სულაც არა, მაგრამ როგორც ეტყობა სომეხი სტუდენტები მაშინდელი სომხეთის ოფიციალურ წრეთა აზრს იზიარებდნენ, ხოლო შედეგი სავალალო რომ აღმოჩნდა და ამასთან ერთად გამართლდა ქართველ სტუდენტთა პროგნოზიც, ეს მოვლენათა შემდგომმა განვითარებამ დაამტკიცა.

— ბატონო გიორგი, თავისუფალ საქართველოში თქვენ ავირჩიეს თქვენი მშობლიური ფოთის ქალაქის თავად ბოლშევიკების მიერ საქართველოს დაპყრობის შემდეგ ეს გარემოება 1924, 1932 თუ 1937 წლებში შეიძლება სავალალო გამხდარიყო თქვენთვის. რას იტყვით ამის თაობაზე?

— სავსებით მართალი ბრძანდებით. რთული დრო იყო. ტერორი მძვინვარებდა. აქეთ-იქით თავები ცვიოდა. ამიტომ ფოთს გავეცალე, გავერიდე,

მერეც ერთ ადგილზე დიდხანს არ ვენაცვებ ჩერებულვარ და ალბათ ამან გულს გულს... ჩინა, უფრო კი ილბალმა, ბედმა. ასეა, თუ არა გწყალობს ვერაფერს გააწყობ. მე კი როგორც ხედავთ ბედმა დამინდო თორემ ამგვარ „დანაშაულს“ ვინ მამატიებდა.

— ხომ არ გაიხსენებთ თქვენი „დანაშაულებრივი“ ცხოვრების რომელიმე ეპიზოდს?

— ეს მოხდა 1923 წელს. სანამ სამეცნიერო ექსპედიციას დავიწყებდით ახალციხიდან აბასთუმანში ავედი ცოლ-შვილის სანახავად. იმ დამითვე დამაპატიმრეს და ახალციხის „ჩეკაში“ წამიყვანეს. იქ რამდენიმე დღე გამაჩერეს. საიდანაც გამუდმებით თარის ხმა ისმოდა და იმან გამაძლგებინა. მერე ბორჯომში ჩამომიყვანეს და თბილისისკენ მატარებლით „გამომამგზავრეს“, ხმა დაირჩა ამავე მატარებლით ბერია მოდისო. მართლაც ასე ყოფილა. ცოტა ხანში გამომეცხადა და საუბარი ახალ ხელისუფლებაზე ჩამოავდო. მკითხა თუ რატომ არ ვურიგდებოდი ახალ მთავრობას. მე ცა და ქვეყანა დავიფიცე პოლიტიკას დიდი ხანია ჩამოვცილდი მეტქი. ეტყობა ჩემი ნათქვამი ბერიამ შორს დაიჭირა და თბილისში ჩამოსვლისთანავე მეტეხში მიკრეს თავი, მაგრამ რატომღაც დიდხანს არ გაუჩერებია.

— მადლობა ღმერთს, ბატონო გიორგი, გადარჩენილხართ...

— აკი მოგახსენეთ, ცოტა ბედიც უნდა გწყალობდეს კაცს...

# გაგვიხოსხლდეზა, აღდგეზა

როგორ ვუხველოთ დაზიანებულ ეტრატს

საძართველოს მეცნიერებოთა აკადემიის ხელნაწერთა ინსტიტუტის ფონდებში დაცული უნიკალური ხელნაწერების ნაწილი ეტრატზეა დაწერილი, ამიტომაც ეტრატის დაზიანების მიზეზების დადგენას, შესწავლას და აღდგენას დიდი მნიშვნელობა ენიჭება.

დროთა განმავლობაში ეტრატი განიცდის ფიზიკურ-ქიმიურ ცვლილებებს, რის შედეგადაც ის მაგრდება, უხეშდება, იგრიხება, ძველდება და იშლება.

ეტრატის დაზიანება გამოწვეულია სხვადასხვა მიზეზით, უპირველესად თვით ეტრატის დამუშავების თავისებურებებით, მაგრამ ეტრატის დაშლის უმნიშვნელოვანეს მიზეზს წარმოადგენს ტემპერატურულ-ტენიანობის რეჟიმის რღვევა. მაღალი ტენიანობისას ხდება კოლაგენის ჰიდროლიზი, რის შედეგადაც აქტიურდება მიკროორგანიზმები — სოკოები, ბაქტერიები. ეტრატზე ჩნდება სხვადასხვა ფერის პიგმენტები, რომელთა შემოქმედების შედეგად, გარდა იმისა, რომ ეტრატის ფერი იცვლება, ის საბოლოოდ თხელდება, ძველდება და იშლება.

მაღალი ტემპერატურის პირობებში კი ეტრატის ფურცლები მაგრდება, უხეშდება, იგრიხება და მტვრევადი ხდება. ამ უკანასკნელ თვისებებს ის ამქლავნებს აგრეთვე დაბალი ჰაერის შეფარდებითი ტენის შემთხვევაშიც. დაზიანებული ეტრატის აღდგენის სხვადასხვა მეთოდი არსებობს, ზოგიერთი მათგანი უკვე დიდი ხანია დანერგულია სარესტავრაციო პრაქტიკაში. ჩვენ შევჩერდებით, დაძველებული,

დაჩვარული ეტრატის გამაგრებაზე საგანგებოდ დამზადებული ეტრატის წებოთი. ეს მეთოდი ავსტრიელმა მეცნიერმა ოტო ვებტერმა შეიმუშავა.

ეტრატის ნარჩენებს აქუცმაცებენ და ამ მასას ასხამენ წყლის გარკვეულ რაოდენობას. აყოვნებენ დღე-ღამის განმავლობაში, შემდეგ ადუღებენ წყლის აბზანაზე 24 საათი — 70°, დუღილის პროცესში ხსნარს უნარჩუნებენ თავდაპირველ დონეს. (წყლის პერიოდული დამატებით). დამზადებული ხსნარი იფილტრება, შემდეგ მზადდება ნარევი: წებოს ხსნარი, ეთილის სპირტი და ლენის ძმარი. ეს ხსნარი იხმარება დაჩვარული ეტრატის გასამაგრებლად „გაფანტვის“ მეთოდით.

ამ მეთოდით ჩვენ გავამაგრეთ ხელნაწერთა ინსტიტუტში დაცული ეტრატის ხელნაწერის (A-25) ფურცლები. ეს ხელნაწერი ადრეულ პერიოდში ბაქტერიული ზემოქმედების შედეგად დაზიანებულია, დაძმძილა, დაჩვარულია. ვებტერის მეთოდით დამუშავების შემდეგ ხელნაწერის ფურცლები გამაგრდა, დაუბრუნდა ელასტიკურობა და სიმაგრე, სხვაგვარად რომ ვთქვათ აღდგა, გაყოცხლდა.

ჩვენი აზრით დაზიანებული ეტრატის გასამაგრებელი ეს მეთოდი ეფექტურიც არის და აუცილებელიც.

ლალი  
 ალექსი-მისხიოვილი,  
 იზოლდა ჯიძიძე.

საქართველოს მეცნიერებოთა აკადემიის ხელნაწერთა ინსტიტუტის თანამშრომლები.



## ნარილი „პრემიას“

საქართველოს მეცნიერებათა აკადემიის გიორგი ჩუბინაშვილის სახელობის ქართული ხელოვნების ისტორიის ინსტიტუტის კოლექტივმა დეკემბრამ გაუგზავნა ცენტრალურ ტელევიზიის პროგრამა „ვრემიას“.

„ქართული ხელოვნების ისტორიის ინსტიტუტი პროტესტს გამოთქვამს პროგრამა „ვრემიას“ მიერ პირველ მაისს გადმოცემული მორიგი ცრუ ინფორმაციის წინააღმდეგ. რომლის თანახმადაც, 29 აპრილს საქართველოში მომხდარი მიწისძვრის შედეგად, თითქოს, განადგურებულიყოს ოსური ისტორიული ძეგლები, რადგანაც შიდა ქართლის ისტორიულ ტერიტორიაზე, უოფილ სამხრეთ ოსეთის ავტონომიურ ოლქში არის მხოლოდ და მხოლოდ ძველი ქართული კულტურის ძეგლები, რაც კიდევ ერთი უეჭველი საბუთია იმისა, რომ ეს მხარე საქართველოს განუყოფელი ნაწილია.

ორივე ხალხისათვის ესოდენ მძიმე ვითარებაში თქვენნი ინფორმაციის არაკომპეტენტურობა და ცინიზმი კიდევ უფრო აღვივებს პროვოცირებულ ეროვნებათშორის კონფლიქტს და ხელს უშლის ქვეყნის ერთობისა და მშვიდობის დამკვიდრებას“.

საქართველოს მეცნიერებათა აკადემიის გიორგი ჩუბინაშვილის სახელობის ქართული ხელოვნების ისტორიის ინსტიტუტი.





# მ დღობვილი

## პაროული სუბრა



ეროვნული სამზარაულო და კვების  
ხალხური სისტემის საიდუმლოებაანი

„ადამიანის მეურნეობრივი შემოქმედების ამ დარგშიც, კულტურის განვითარების როგორც მიმდინარეობა, ასევე მისი დონეც სწანს და ბუნებრივი სიმდიდრის გონივრულად გამოყენების ხალხური უნარიც“.

ივანე ჭავჭავაძეილი

ძარტმავლი ხალხის ეროვნულ-კულტურულ მიღწევებზე როცა ვსაუბრობთ, მშობლიური ენის, ლიტერატურის, ქორეოგრაფიის, მრავალმნიანი საგუნდო სიმღერის, ზუროთმომდგრული ტაძრებისა თუ სხვა მატერიალური და სულიერი კულტურის ძეგლთა გვერდით ტრადიციული სამზარეულოც უნდა დავასახელოთ, როგორც განუყოფელი ფენომენი, წინაპართა რუდუნებით შექმნილი, დაუღალავი შრომისა და ნათელი გონების მოღვაწეობის შედეგი, განძი რომლის მიმართ მომეტებული ინტერესი განსაკუთრებით საგრძობია დღეს, როცა მთელს მსოფლიოში შეინიშნება ერთგვარი ბუმი, ძველი ხალხური კულინარული ხელოვნებისა და სუფრის ტრადიციების აღორძინებისადმი.

**საკითხი** დიანტერესებულნი არიან როგორც კვების სპეციალისტები (კულინარები, ტექნოლოგები) ასევე ჯანმრთელობის დაცვის მუშაკები (დიეტოლოგები, ბიოლოგები, გერონტოლოგები) და კვების კულტურის ისტორიის მკვლევარნი, ეთნოგრაფები, ფოლკლორისტები, კულტუროლოგები. სხვა დანარჩენებისაგან განსხვავებით ეთნოგრაფების ამოცანაა გაარკვიონ არა მხოლოდ ის თუ რას ჭამდნენ ჩვენი წინაპრები ძველად, ან როგორ ჭამდნენ, არამედ ის თუ რა როლს ასრულებდა ესა თუ ის საკვები ადამიანთა ურთიერთობაში, გარკვეულ კონკრეტულ სიტუაციაში, შრომაში, ჭირსა და ლხინში, რაც მთლიანობაში ჭმნის კვების ხალხური სისტემის ისეთ მოდელს, რომლის წახნაგებიც უშუალოდ არის დაკავშირებული ქვეყნის სოციალურ-პოლიტიკურ ისტორიასთან, ეკოლოგიურ გარემოსთან, სამეურნეო-კულტურულ ტრადიციებთან, ხალხურ

რელიგიურ, ეთიკურ და ესთეტიკურ შეხედულებებთან.<sup>1</sup> პრობლემის რეტროსპექტულ-ისტორიულ ჭრილში განხილვამ გვიჩვენა, რომ, ჩვენმა ეროვნულმა სამზარეულომ ფერზეუცკელი მარგალიტებით შემოგვიწინა საუკუნეების მანძილზე გამომუშავებული ცოდნა, საკვების შერჩევის, მისი მოპოვება-დამუშავების, დამზადებისა და ათვისების რაციონალური წესებისა, რომელთა გაფრთხილება და თაობიდან თაობისათვის გადაცემა ყოველი ჩვენთაგანის მამულიშვილური ვალია. ამ წესების გამოვლინებას მისი მემკვიდრეობითი ფაქტორების წინ წამოწევას, ტრადიციული სამზარეულო ხელოვნების ტექნოლოგიურ თავისებურებათა აღწერილობას, მათ სათანადო ფიქსაციასა და მეცნიერულ შეფასებას, უაღრესად დიდი შემეცნებითი და პრაქტიკული მნიშვნელობა აქვს, რამეთუ



საკვებ-წარმოების ხალხურ საიდუმლოებათა ლაბორინთებში არა ერთი ისეთი მნიშვნელოვანი თანადროულობის თვალსაზრისით გამართლებული საშუალება მოიძებნება, ადამიანის ჯანმრთელობისა და სამეურნეო ყოფის საჭირობათა პრობლემის გადაწყვეტას რომ მოემსახურება.<sup>2</sup>

ქართული ხალხური სამზარეულოსადმი ინტერესი ყოველთვის დიდი იყო. ჩვენი სუფრის სილამაზეზე, მის რომანტიკულ ელფერზე, გემრიელ კერძებსა და ღვთიური სასმელების (ღვინოების) მრავალფეროვნებაზე, თანამესუფრეთა ქცევასა და მაღალ ზნეობრივ იდეალებზე, მკერმეტყველებით გამორჩეულ თამადაობის ინსტიტუტზე, ძველთაგანვე ბევრს წერდნენ. ამ საკითხებზე საკუთრივ ქართული წყაროების გარდა საინტერესო ცნობები მოეპოვება ბერძენ ისტორიკოსებს, ევროპელ მისიონერებსა და მოგზაურებს, ბევრი მათგანი აღფრთოვანებასა და გაოცებასაც კი ვერ ფარავდა ნანახისა და განცდილის მიმართ, მაგრამ ბუნებრივია ყველა უცხოელს სწორად როდი ესმოდა ჩვენი სუფრის საიდუმლოებანი და ზოგიერთი თავის აზრს ერთის შეხედვით მიღებული, ზედაპირული შთაბეჭდილებით ქმნიდა. მაგალითისათვის ავიღოთ თუნდაც არქანჯელო ლამბერტი, რომელმაც დასავლეთ საქართველოში XIX საუკუნის მიწურულში იმოგზაურა. იგი მეგრელების შესახებ წერდა, რომ ეს „ქაობის ხალხი“ მთელი წლის განმავლობაში არაფერს აკეთებს, შიმშილობს და მხოლოდ დღესასწაულის დროს იცეხებოთ ჭარბად, ისინი „ყოველთვის იმაზე ფიქრობენ თუ დღეს როგორ დაეცმაყოფილოთ კუჭი, მომავალში კი ის იქნება რასაც ბედი მოგვითანსო, ამიტომაც ხშირად ხდება ისე, რომ საკმელი შემოაკლდებათ და ძალაუნებურად სასტიკი მარხვა უნდა შეინახონო“.<sup>3</sup>

ჩვენის აზრით იტალიელი მოგზაური

მთლად მართებული არ უნდა იყოს: როგორ შეიძლება კოლხეთის მთებში ლობზე მცხოვრებ, ღობის მკვლევარებმა შრომატევადი კულტურის მქონე მეგრელებს, მათ ვისაც ჭარბ ნესტიანი კლიმატური პირობების გამო უმიძინესი შრომა და ჯანჯან უწყევდთ, ხოლო დახარჯული ენერჯის აღსადგენად მაღალკალორიული კვება ესაჭიროებოდათ მთელი წელი არაფერზე ეზრუნათ და ეშომშილათ? რაც შეეხება მარხვას, ისიც ხომ რამდენადაც ცნობილია სულ სხვა, პრაქტიკული და რელიგიური მიზეზებით იყო გამოწვეული და არა შიმშილობით, რაზეც ჩვენ ქვემოთაც გვექნება საუბარი.

ეტყობა საბატიო სტუმარმა კარგად ვერ გაიგო ქართველთა კვების კულტურისა და ტრადიციული სუფრის თავისებურებანი, სწორად ვერ ახსნა დღესასწაულის არსი და ბუნება და ვერ ჩასწვდა ჩვენი ხალხის დუხჭირი ცხოვრების პირობებს. ჩვენ რა თქმა უნდა არ გამოვრიცხავთ იმ გარემოებას, რომ საქართველოში კვების კულტურა ყოველთვის მაღალ დამაყაყაფილებელ დონეზე როდი იდგა და ამ მხრივ თითქოსდა გარკვეული ხარვეზები არ არსებობდა, მაგრამ ქართველები რომ წარსულში შედარებით თავშეკავებულები, ჭირსა და ლხინში ზომიერები იყვნენ ამას არაერთი თვალთმხილველი მეისტორიე ადასტურებს. ეტყობა ეს ზომიერება ეროვნულ ხასიათში იყო გადაზრდილი და რაინდული სულის გამოხატულებას წარმოადგენდა. უნებურად გახსენდება სულმნათი შოთას სიტყვები „ქამა სმა დიდად შესარგი დება რა სავარგულია, რასაცა გასცემ შენია, რაც არა დაკარგულია“. ხომ არ შეიძლება ვიფიქროთ, რომ ავტორი ამ სიტყვებში ადამიანის ჰუმანური კეთილშობილების მაღალ ზნეობრივ პრინციპებთან ერთად, ჩვეულებრივ ქართული სუფრისა და სერობის საიდუმლოებასაც გვამცნობს, რომ „მა-



რტო კაცი ჰამაშიაც ცოდოა“, ლუკმა მოყვასთან ერთად უნდა გაინაწილო და სიკეთე სიკეთით მოიხმარო, გადაჰკარბებული მომჭირნეობისა და რეგლამენტირებული პურობის ნაცვლად, რაც ესოდენ დამახასიათებელი იყო ევროპელთათვის.

რუსთაველის ეპოქის ქართველ რაინდებს, ფიზიკურად სრულჭმნილ, ათლეტური აღნაგობის მქონე ვეჟაკებს, დღენიადაგ ბრძოლასა და შრომაში რომ იყვნენ ჩაბმულნი, რაციონალურად გააზრებული კვების სისტემა გააჩნდათ, რაც ხელს უწყობდა კიდევ მათ შეენარჩუნებიათ ძალა და ღონე, აზრი და გონება.

სწორ, რაციონალურ კვებას, რომ არა მხოლოდ ფიზიკური საარსებო, არამედ სამომავლო სასიცოცხლო მნიშვნელობა ჰქონდა ეს კარგად უწყობდა ქართველმა გლეხმა. იგი წელეზზე ფეხებს იდგამდა და დღენიადაგ იმის ცდაში იყო, რომ ჰირნახულით აეგსო ბელელი, მთელი წელი პურ-ღვინო არ მოკლებოდა და მტერსა და მოყვარეს საკადრისად დახვედროდა. სამეურნეო პირობებისა და შრომითი საქმიანობის შესაბამისად იგი გონივრულად ითვისლისწინებდა საკვების შერჩევის სეზონურობას და შრომითი დატვირთვის ხასიათისა, ეკოლოგიური გარემოს თავისებურებებისა და ამა თუ იმ საკვების კვებითი ღირებულებების მიხედვით ბუნებრივად ახდენდა ორგანიზმისათვის საჭირო ცილების, ცხიმების, ნახშირწყლებისა და ვიტამინების ბალანსირებას, სწორად განსაზღვრავდა იმას თუ ვისთვის სად, როდის, რა ვითარებაში როგორი საკვები ესაჭიროებოდა.<sup>4</sup> მაგალითად მთაში მწყემსები ძირითადად გუდის ყველით, ერბოში ასრებილი ფქვილით — ქუმელითა და ხშიადით იყვებებოდნენ. მეომარი და შინიდან დიდი ხნით ვასული კახელი კაცი თან ყუათიან საგზალს, ჩურჩხელასა და ტბილ კვერს იგულებდა, ქართლში

სტუმრისათვის სახელდახელო კერძს „თათარიხნს“ მოამზადებდნენ და მასზე რაც დღეს თითქმის დავიწყების გზაზე მდგარი ტრადიციაა.<sup>5</sup> წარსულში კი ჩვენი ხალხი მდიდარმა ემპირიულმა გამოცდილებამ წელიწადის დროთა შესატყვის სეზონურ კვებასა და საკვების მაქსიმალური (უნარჩენო) ათვისების მაღალ კულტურამდე მიიყვანა. ამის დასტურია თუნდაც პურისადმი დამოკიდებულება. პურს ქართლსა და კახეთში, იქ სადაც ის ყველაზე უხვად მოდიოდა, დიდის მომჭირნეობით ხარკავდნენ. მას კვირაში ერთხელ აცხობდნენ და ლახტებზე გაშლილსა თუ კიდობანში ჩაწყობილს ისე კარგად ინახავდნენ, რომ რამდენიმე დღე (ყოველ შემთხვევაში გამოცხოზიდან გამოცხოზამდე) არ უფუჭდებოდათ; და თუ მაინც პური დაუძველდებოდათ — გაუხმებოდათ, მისგან გემრიელ კერძს, პურის ხარჩოს მოამზადებდნენ.<sup>6</sup> სუფრიდან აკრებლ ნამცეცებს კი არავითარ შემთხვევაში არ გადაყრიდნენ და ფრინველს გამოკვებავდნენ. იცოდნენ პურის, როგორც ძირითადი საკვების ფასი და მას წმინდა საგნად მიიჩნევდნენ, ხორბლის გარკვეულ ნაწილს სალოცავში (ბაღში) შესაწირად, საზედაშედ შეინახავდნენ, თონიდან პირველამოხდილ გამოცხვარ პურს კი შინ შეიტანდნენ და სახლთანგელოზის კუთხეში დადებდნენ, ოჯახის სიმრავლის, ბედნიერებისა და სიუხვე-ბარაქიანობის დასახედებლად.

რაც შეეხება სეზონურობას, უნდა ითქვას, რომ საქართველო ამ მხრივ განსაკუთრებით გამორჩეული ქვეყანაა. მკვეთრი კონტინენტური ჰავის გამო აქ მკაცრად იყო გამოქნული წელიწადის დროთა მიხედვით სეზონური კვება და მას თითქმის ყველგან ტრადიციულად იცავდნენ. მაგალითად ზაფხულში არ ჰმადნენ ღორის ხორცს და ცხოველური ცხიმების მიღებას ერიდებოდნენ. ცხიმიან საკვებს უფრო



ზამთარში ეტანებოდნენ, ხოლო გაზაფხულიდან დაწყებული ეკოლოგიური წონასწორობის შენარჩუნების, ბუნებათსარგებლობის წესების დაცვისა და სამეურნეო სისტემის სწორი, თანმიმდევრული რეგულირების მიზნით, მცენარეული საკვების ფართო მოხმარებაზე გადადიოდნენ. ყოველივე ეს აღნიშნული პრაქტიკული მოსაზრებების გარდა გარკვეული რელიგიური ფაქტორებითაც იყო შემავარებული, რამაც თავისი ასახვა მარხვის რაციონალური რეჟიმის ჩამოყალიბებაში პოოვა.

მარხვა მთელი წლის მანძილზე რამოდენიმე ეტაპს მოიცავდა და თავისი შინაარსით (დატვირთვის მიხედვით) მძიმე და მსუბუქ მარხვებად იყოფოდა. კვების მხრივ იგი ორგანიზმს ძირითადად ცხოველური ცხიმების დაგროვებისაგან იცავდა და მცენარეული საკვების ზომიერი მონაცვლეობით ნივთიერებათა ცვლის პროცესს არეგულირებდა.<sup>6</sup> ამასთან მარხვაში იმის გამო, რომ საკვები მხოლოდ მცენარეულ ცხიმზე (ზეთზე) უნდა მომზადებულიყო, ფართოდ იყენებდნენ საზეთო კულტურებს, სელს, წიფელს, ნიგოზს, ქაცვს, ცვილს და სხვა მრავალს, რომელთა უმეტესობას დღეს სხვადასხვა გარემოებათა გამო ნაკლებად ვხვდებით, ზოგიერთი კი თითქმის მივიწყებულია. ჩვენ დღეს არ შეგვიძლია ვთქვათ, რომ ქართველები ტრადიციით ოდითგანვე ვეგეტარიანები არიან, მაგრამ წარსულში რომ ამ მხრივ შედარებით მეტი თანმიმდევრულობა არ-

სებობდა ეს უეჭველია. ვთხოვრადი...  
ულ სინამდვილეში ახლაც არის მცენარეული მცენარეული შექამადების მთელი რიგი, რომელთა უმეტესი ნაწილი სამარხო ციკლში შედიოდა. ეს უმთავრესად არის თხლისა და ძმრის, ლობიოს, ცერცვის, მუხუნდოს, ტულაპის, შინდის კერკის, ღოღოს, სვინტრის, მახობის და სხვა სახის შექამადები. ისინი დიდი რაოდენობით შეიცავდნენ ნახშირწყლებს, ცილებსა და ვიტამინებს. ცილებით განსაკუთრებით მდიდარი იყო პარკოსანი კულტურები, სოიო, უგრებელი, ხანჭკოლა და სხვა. რომლებიც ახლა ჩვენში მკვდარ კულტურებად ითვლებიან.<sup>7</sup>

რაც შეეხება ცხოველურ საკვებს, ზორცისა და რძის პროდუქტებს, მათი გამოყენებაც ჩვეულებრივ წმინდა სამეურნეო ინტერესებთან იყო შეხამებული. ამ ინტერესების მიხედვით საქონლის დაკვლა ძალზე შეზღუდული იყო (მას მხოლოდ დღესასწაულებზე, სახატო დღეობებზე ან სხვა განსაკუთრებულ შემთხვევაში თუ კლავდნენ) და წველადობის ციკლს (რამეთუ საქართველოში მესაქონლეობა წველადი მეურნეობის უპირატესობით არის განვითარებული) შობადობის შენარჩუნებისა და ნამატის გამოკვების მიზნით განსაზღვრავდნენ. ყოველივე ამას კი

(გაგრძელება 28-ე გვ.)

505

● საინტერესოა რომ 1959 წლის 15 ივლისს, ესე იგი იმ დღეს როცა მზის ზედაპირზე მეცნიერებმა შენიშნეს ძლიერი აფეთქება — დედამიწაზე ყველაზე მეტი მიწისძვრა მოხდა.

● 1755 წელი ისტორიაში შევიდა როგორც ლისაბონის კატასტროფა: მიწისძვრის ეპიცენტრი იყო ატლანტის ოკიანის ფსკერზე პორტუგალიის დედაქალაქიდან რამდენიმე ათეულ კილომეტრში. უზარმაზარმა ოცდაათმეტრიანმა ტალღამ რომელიც დაეცა ქალაქს წამებში გაიტაცა სამოცი ათასი კაცი, ასობით შენობა დაინგრა.

# სახიზათოა წყალთან თაბაში

მბილისის ძველი უბნების აღდგენა-განახლებისთვის ბევრი რამ გაკეთდა, ჩივილი — დარწმუნდები, მაგრამ თვალში გეცემა, როგორა ვთქვა, უამთა სვლის კვალი თუ სხვა რალაც სიმუხთლფ: რესტავრაცია თითქოს გუშინ გაუკეთებიათო, საღებავიც კი „ცოცხლად“ გვიცქერის, მაგრამ აქ-აკი კედელი უკვე დაიბზარა, გასკდა, მხარი ექცა და მკაფიოდ ხედავ — წყალში ჩაყრილა ამდენი გარჯა-შენება, თუ გნებავთ სიყვარული და ცხადია დიდი თანხაც, რაც ამ ჩვენს გაძვალტყავებულ დროში ბრალდია რომ ასე მაი-მარად ქარს მივცეთ, გავანიავოთ.

კაცმა რომ თქვას, ეს საკითხი ახალი არ არის, მაგრამ რაკი არათუ ცალკეული შენობები, არამედ ლამის მთელი უბნები შავ დღეში ჩაცვენია ჩვენც წარის შემოკვრას თავს არ დავანებებთ, იქნებ გამგებმა გაიგოს, წყალბობის თვალთ გადმოგვხედოს და შეველა ქნას საშველისა, თორემ ამდენი ხნის შენახულ-ნაპატრონევი ვინძლო ჩვენზე თვალწინ წახდეს, დაემზოს და მაშინ რა პირითლა შევხედოთ შთამომავლობას?!

ამის გამო ვეწვიეთ ბატონ ირბპლი ციციშვილს, საქართველოს ისტორიისა და კულტურის ძეგლთა დაცვის საზოგადოების თავმჯდომარეს და ინტერვიუ ვთხოვეთ.

— ბატონო ირაკლი, როგორ გუნებაზე ბრძანდებით?

— საავდროდ მოიღრუბლა „ჩვენი ქვეყნის ზეცა“, მაგრამ იმედი მაქვს, რომ ღვთის მადლით ყველაფერი მილაგ-მოლაგდება, მომავალი მაინც ჩვენია!

— დმერთმა გისმინოთ, თქვენი საზოგადოება ბევრს აკეთებს საქართველოში ისტორიისა და კულტურის ძეგლთა მოვლა-პატრონობის აღდგენის საქმეში, მაგრამ დღევანდელი ჩვენი სტუმრობის მიზანი ლოკალური გახლავთ — დედაქალაქის ძველი უბნების მდგომარეობა, თუ შეიძლება, ზოგადად, ორიოდ სიტყვით ამის შესახებ.

— ძველი უბნები რა დღეშია ალბათ ნახავდით. სარდაფში წყალი კონაეს, კედელს ნესტი სჭამს, ნაგებობა ჯდება... შავთელზე სახლი გახსოვთ, ოცდამეორე ნომერი, ლამაზი, მშვენიერი, განა დიდი

ხანია, რაც რესტავრაცია გავუკეთეთ და აბა გაიარეთ, დღეს უკვე ნაპარტახალსა ჰგავს, შვიდი თუ რვა ოჯახი გამოვასახლეთ, სახლს აღარაფერი ეშველება, განწირულია, უნდა დაინგრეს... სიონის ტაძრის რესტავრაციისას საძირკვლებში წყალი აღმოვაჩინეთ, ბევრი ვიმუშავეთ, წყალი მოვაშორეთ, მაგრამ ეხლა იმ წყალმა ქარვასლისაკენ ქნა პირი... რუსთაველის თეატრის შენობის კედლები დასკდა, შენობა ჯდება, საჭარო ბიბლიოთეკაც ამ დღეშია.

— კი მაგრამ წინათ სად იყო ეს წყალი?

— მთელი ეს უბედურება მეოცე საუკუნის, ასე ვთქვათ სოციალისტური ხანის შედეგია. მეცხრამეტე საუკუნეში ყველაფერი როგორ იყო. მთაწმინდიდან მოგვხსენებათ, მტკვრის სანაპიროსკენ წიაღის ანუ ყამირის წყლები ჩაედინება. წინათ სანიაღვრეებს, მიწისქვე-



შა კომუნიკაციებს უვლიდნენ პატრონობდნენ, ამჟამად ეს კომუნიკაციები დაზიანდა, თიხით, მიწით, შლამით ამოივსო, მაგრამ ყველაზე დიდი ზიანი ძველ უბნებს ახალმა სანაპირომ მიაყენა. წინათ, ზემოდან წამოსული წყალი თავქვევზე არ ჩერდებოდა და პირდაპირ მტკვარში არხინად ეშვებოდა, მას მერე რაც ღია ნაპირი ბეტონის არტახებში ჩასვეს, წყალმა გასაქვლედი ვერ იპოვა, ადგილზე დატრიალდა, „ფილა აევსო“ და ზემოთ ამოჟონა. ახალი სანაპირო ქუჩის აშენება-გაყვანას ოდესსაც ზარზეიმით შეხვდა რესპუბლიკა, გახეთი აპრელდა, ლექსი და სიმღერა შეითხზა, მრავალი მიტინგი და ტაში მიეძღვნა ამ „ეპოქალურ, ისტორიულ, საშვილიშვილო“ მოვლენას, მაგრამ ბუნებამ კი, როგორც ხედავთ არ გვაპატია ხელალებით „სხვის საქმეში“ ჩარევა და შურიც მწარედ იძია. ჩვენ კი ტაშს ვუკრავდით ახალი სანაპირო ქუჩის აშენებას და თურმე, ნუ იტყვიან და, ძველი უბნის დაშლა-დანგრევასაც ვესალმებოდით!

ამბობენ სახიფათოა ცეცხლთან თამაში, უნდა მოგახსენოთ, რომ არანაკლებ სახიფათოა წყალთან თამაში... თუ არა და გავიღეთ, ვნახოთ...

— ეს იგი მთავარი „დამნაშავე“ სანაპირო უოფილა?

— ასეა!

— ერთადერთი?

— არა. სხვა „დამნაშავეც“ არის, სანიაღვრეთა დღევანდელი მდგომარეობა. ლეონიძის ქუჩის ქვეშ სანიაღვრეში კარგი ბრგე ვაქცაი რომ გაიმართებოდა დღეს ამოჭოლილია, გაუქმებული. რუსთაველზეც იყო — ზოგი ჩაინგრა, ქელორლით ამოივსო, ზოგი თიხამ გაჰქედა

— რუსთაველის თეატრი ახსენეთ წელან, ჯდებო.

— ასეა. მაგრამ ამის თაობაზე სჯობს არქიტექტორ ოთარ ნახუცრიშვილს მიაკითხოთ. ბატონი ოთარი ხელმძღვანელობს ამ სამუშაოებს და თეატრის სარ-

დაფებს ის უფრო კარგად ფაქტუაღწერიერებიანბთ.

ზინაზინოშვილი

— ბატონო ირაკლი, თქვენ დიდი ხანი საქართველოს ისტორიისა და კულტურის ძეგლთა დაცვის საზოგადოებას ხელმძღვანელობთ და ვის რას ემართლებით?

— მიწისქვეშა კომუნიკაციების მოვლა-პატრონობა ქალაქის ხელმძღვანელობის საქმეა.

— ალბათ შესხენებაა საჭირო.

— არაერთხელ შეგვისხენებია. კვლევისა და შესწავლის შედეგად 1982 წელს მიემართეთ ოფიციალური განცხადებით ქალაქკომს. ქალაქკომსმა იმსჯელა და საკითხის მოგვარება ქალაქის საბჭოს დაავალა. ქალაქის საბჭომ შექმნა კომისია და თავმჯდომარედ დანიშნა ბატონი გიორგი ჩუბინიშვილი. კომისიამ დაახლოებით ათჯერ იმსჯელა და ამდენჯერვე... კრება დარჩა მხიარული.

— ბატონო ირაკლი, თქვენ ომის მონაწილე ბრძანდებით, თქვენი ბიოგრაფიის ეს ფურცლები ყველასათვის კარგად არის ცნობილი, როცა კომისიამ ქალაქის საბჭოში ათჯერ იმსჯელა და ათჯერვე უშედეგოდ, „რისხვა“ რატომ ვერ დაატეხეთ?

— მტერთან ბრძოლა უფრო ადვილია. იცი ვისაც უნდა ესროლო. აქ უფრო მრავალი ზღუდეა დასაძლევია, თან უხილავი, ხშირად მტერზე ვერაფერ...

— შეგშინებიათ ოდესმე „დიდი კაცის“ კაზინეტში შესვლისას?

— არასოდეს...

— თავი რომ მოგაბეზროთ უხეშად თუ მომეჭკვეით?

— არა.

— ადვილად ბრახდებით?

— არა. რალადროს ჩემი გაბრაზებაა...

— თქვენ, ცხოვრებაგამოვლილს მრავალნაირი ხალხი შეგხვედრიათ, ალბათ მოღალატეც; გულში შურისძიება თუ გავივლიათ?

— არა.



— რაზე გწყდებოთ ყველაზე მეტად გული?

— გული მწყდება რომ ხანი გავიდა, წლები დაიკარგა და ასე ცუდად არის გაშენებული საქართველო.

— თბილისს ერთი უღამაზესი ხიდი ამშვენებდა, მუხრანის ხიდი. რატომ ვერ გადაარჩინეთ, თუ არც გიცდიათ?

— სამწუხაროდ მაშინ მე ამ საქმეს დაშორებული ვიყავი, თორემ ასეთ ძეგლის შენარჩუნებაზე ალბათ ვიბრძოლებდი.

— ბევრი ქალაქელი მისტირის ვერის ბაზარს, ხომ არ ვიფიქრიათ მისი აღდგენა?

— არა.

— როგორ გგონიათ ქალაქის თავი მამა-პაპით ქალაქელი უნდა იყოს თუ არა, ან იქნებ ამას მნიშვნელობა არ აქვს?

— ალბათ უკეთესია რომ ქალაქელი იყოს.

— წედან ბრძანეთ: ძველი ქალაქის ნგრევას გრუნტის, წიაღის წულეები იწვევსო, ხოლო ეს უკანასკნელი შედეგია იმისა, რომ სანაპირო ჭებირებში ჩახვეს...

— დიახ, ასეა. და ამას აუცილებლად სასწრაფოდ უნდა შევლა, ხვალ გვიან იქნება, ვიმეორებ ხვალ გვიან იქნება, რადგან ეს ერთი ან ორი დღის სამუშაო არვის ეგონოს. როცა ჩვენი საზოგადოების ადმინისტრაციული შენობის რესტავრაცია დაიწყეთ სამირკველში არა თუ გრუნტის წულეები არამედ გათბობის ანუ ცხელი წყალიც აღმოვაჩინეთ, ხომ არაჩვეულებრივი ყაიროთიანობაა, თანაც ეს ცხელი წყალი, ყველამ იცის, ათვზის სწრაფად სიბობს ყველაფერს.

ქუჩებს უნდა გაუკეთდეს დრენაჟი, განახლდეს, გაიწმინდოს და მწყობრში ჩადგეს სანიაღვრეები, თორემ დრო გადის და მერე თავში ცემა აღარ გვიშველის. მოგეხსენებათ ყველა სამუშაო ქალაქზე არსებული გეგმიდან იწყე-

ბა. პოდა, მივადექით კიდევ ერთ საეკოლოგიურ მდგომარეობას, რასაც არაა რა დაეარქვა დანაშაული თუ გულსწინიზობა. თუ შეგიძლიათ წარმოიდგინოთ, რომ დღეს თურმე თბილისის მიწისქვეშა კომუნუკაციების ერთიანი გეგმა არ არსებობს. არის კია სადმე მსოფლიოში ისეთი ქალაქი, რომელსაც მსგავსი გეგმა არ მოეძებნებოდეს?!

მახსოვს, კარგა ხნის წინათ, ქალაქის საბჭოში ერთი ტანმორჩილი, მსცოვანი კაცი მუშაობდა და მის გამგებლობაში გახლდათ ნახსენები გეგმები. უიმისოდ ქალაქში წერაქვს ვერაფერ დაპკრავდა და თუ კი დაპკრავდა ის ადგილი ამ კაცს გეგმაში უნდა შეეტანა. პოდა, ის ტანმორჩილი კაცი, ჩემი აზრით, „დიდი კაცი“ გახლდათ! ამგვარი „ჩინოვნიკები“ დღეს რომ არ გვაკლდეს მიწისქვეშა კომუნუკაციებს ერთ დღეში „წავიკითხავდით“ და საქმეს წინ წავივადებდით. ეხლა ახალი სატეკვიარი აგეტკვიდა,

— მიწისქვეშა სამუშაოები, როგორც ვიცით, ვაცილებით მეტ ხარჯს მოითხოვს...

— მართალი ბრძანდებით. მაგრამ ისიც ხომ გაგიგონიათ ძუნწი კაცი ფულს ორჯერ იხდისო. მთელი სიცოცხლე ჰაბანის წევას გვიჯობს ჯიბე ერთხელ კარვად მოვიფხიკოთ და თავის დაარბინებას კი მოვესწრებით...

— დაახლოებით რა დაგიჭდებთ ეს სამუშაოები?

— ალბათ ათი მილიონი...

— ძვირი არ არის?

— პირიქით, იაფია. აბა წარმოიდგინეთ ნაწილ-ნაწილ, ცალ-ცალკე შენობების აღდგენა რა გვიჭდება. თანაც ერთ რიგს რომ მოვამთავრებთ და გვეგონია ეგ არის, ამოვისუნთქეთ, ამასობაში ის რიგი თავიდან კვლავ აღდგენას მოითხოვს. ისე რომ, უყაიროთობა სწორედ ის არის რაზეც ზემოთ მოგახსენებდით. მაგალითი თუ გნებავთ, ინებეთ: ბარათაშვილის ქუჩაზე დიდ ხანი არ არის რაც მთელს რიგს რესტავრაცია გავუკეთეთ





და დღეს ეს სახლები ისევ წყალში დგას. ფულის წყალში გადაყრაც ეგ არის.

— მარტო ხომ არ ბრძანდებით, გუავთ თუ არა „თანამებრძოლნი“?

— ძველთა დაცვის საზოგადოება თავის საქმიანობაში მარტო რომ იყოს დაღუპული იქნებოდა ჩვენი საქმე, გვერდში გვიდგანან არქიტექტორები, მხატვრები და... დღევანდელი საერთო სულისკვეთება, ხალხი კულტურის ძველთა მიმართ უანგაროდ იჩენს ყურადღებას, უვლის, იცავს. ამასთან დაკავშირებით ერთ ბოლოდროინდელ ამბავსაც მოგახსენებთ. გახშირდა ასე ვთქვათ, „პირადი ინიციატივა“: კედელს ამოაშენებენ, ნიშნს შეაკეთებენ, ზღუდარს დაუდებენ... მიმიხედით რას ვამბობ? ყველაფერი ეს კეთდება კეთილი გულით, პატრიოტული ზრახვით და ერთგულების სურვილით, მაგრამ აქაც ზომიერებაა საჭირო, რადგან, ასე ვთქვათ, უცოდინარი ჩარევაც საფრთხილოა თორემ სამწუხაროდ ძველს ისიც აზიანებს. თუმცა ამ „კაიკაცობაზე“ სამდურავისთვის ენა როგორ მომიბრუნდება?

— კომუნისტების გეგმა არ არსებობსო, წელან ბრძანეთ, რა ეშველება?

— გეგმა აღსადგენია. უეჭველად, ყო-

ველ მიზეზ გარეშე, რადაკ უნდა კადრები ვიჭდეს...

— ალბათ ესეც ხარჯია.

— რა თქმა უნდა, მაგრამ დამერწმუნეთ სხვა გზა არ არის...

— ქალაქის საბჭოში ამ მხრივ რამე თუ კეთდება?

— არა მგონია.

— იციან კი „უგეგმობის“ შესახებ?

— იციან.

— მაშ ამახ რა დავარქვათ?

— ალბათ საქმეს ვერ აუღიან, თუმცა ჩემი აზრით, დღეს ერთ-ერთი აქტუალური პრობლემა სწორედ ეს გახლავთ.

— როგორ გგონიათ, ქალაქის პრეფექტის თანამდებობაზე სპეციალისტი სჯობს თუ მუმანიტარი, რომელიც გლობალურად აღიქვამს პრობლემებს, დარგობრივი სპეციალისტები კი მოადგილეებად იყვლება?

— პიროვნებას გააჩნია.

— ბოდიშს მოვიხდი, მაგრამ ახალგაზრდა კაცი აღარ ბრძანდებით, ბევრის მნახველი, ნაომარი ბედნიერი ხართ?

— როცა სამშობლოს უჭირს ბედნიერება რას მიქვია.

— აგაშენათ ღმერთმა!

საუბარი ჩაწერა  
გურამ ცინცისაძემ.



## სად არის აქედნი?

რუსთაველის თეატრის შენობის აღდგენით სამუშაოთა ხელმძღვანელს, არქიტექტორ ოთარ ნახუცრიშვილს ტელეფონით შევეხმიანეთ. შეხვედრის ადგილი დავთქვით — თეატრის წინ — მაგრამ მისვლა ნაადრევად მომივიდა და დროის მოსაკლავად საქართველოს უმთავრეს გამზირზე გავისივრე.

ადრეც შემიმჩნევია და ეხლა, მოცილილობისას თვალში უფრო მეტა. ქუჩის გული ანუ მანქანის სავალი ნაწილი მრავალგზის შეეკეთება-აღდგენის შედეგად შესამჩნევად ამალღებულა, თითქოს კუზი დაუდგამსო. ტროტუარიც აუმაღლებით, თუმცა უფრო ნაკლებად, მაგრამ ადრეული პროპორციების დასარღვევად ესეც საყმარისია. სადარბაზოები ქუჩის პირის ქვემოთ მოექცნენ, შენობებს ფუძე აღარ უჩანთ, ქვედა სართულები „დამოკლდნენ“ და მთლიანად ნაგებობანი. ასე ვთქვათ, ხეობის შთაბეჭდილებას სტოვებენ. ერთი სიტყვით, სახე იცვალა დედაქალაქისა და საერთოდ სრულიად საქართველოს უპირველეს-უმთავრესმა გამზირმა. მერედა გვაქვს კია მეორე ასეთი ქუჩა, ამგვარი გამზირი? ეტყობა ქალაქის ხელმძღვანელობას წარსულში გამზირის ფერისცვალება არ აღელვებდა, ან შესაძლოა უსახსრობაც იყო ამის მიზეზი — ასფალტს შეკეთების მაგივრად ზემოდან ახალ ფენას გადაასხამდნენ და ასე, არხეინად გადიოდნენ. ჰოდა წამოიკუზა ქუჩა და ჩაცუცქდნენ შენობები...

...ბატონმა ოთარ ნახუცრიშვილმა, შეხვედრის მიზანი ადრევე იცოდა.

— რუსთაველის თეატრის შენობა —

თქვა მან — კარგა ხანია რესტავრაციას, უფრო სწორედ კი შევლას ითხოვდა. სარდაფებიდან წყალმა ამოჟონა. ნესტმა „შეუტია“ კედლებს, საღებავს, ფრესკული ნამუშევრები წაახდინა, ფერი უცვალა, ჩამოშალა. წინათ ბესიკისა და ლადიმის ქუჩების ბოლოს სანიაღვრეები იყო და ისინი იღებდნენ ბუნებრივ წყლებს, ისინი იცავდნენ შენობებს და მათს რიცხვში რუსთაველის თეატრსაც. ეხლა ეს სანიაღვრეები მოსპეს, აღარ არსებობენ და სავალალო შედეგაც უკვე მოგახსენეთ.

გარდა ამისა ტროტუარის დონის ამალღების შედეგად სარდაფი ზემოდან დაიხურა, ჰაერს მიმოსვლის, ცირკულაციის საშუალება დაეხშო, დაგროვილი ნესტი ვეღარ ორთქლდება. სხვათა შორის ეს სენი მხოლოდ თეატრის შენობას კი არ შეეყარეთ, არამედ ლამის მთელს ობილისს, ძველ უბნებს კი მეტადრე. ოცდაათი-ორმოცი წლის წინანდელი თბილისი ვისაც ახსოვს დამეთანხმება სარდაფი, ზოლო მიწის პირზე დაგებული ლითონის ცხაური დედაქალაქის უეჭველ ნიშანს წარმოადგენდა. რა, ჩვეს წინაპრებს თავი კი არ სტკიოდათ როცა ამას აკეთებდნენ! საჭირო იყო, აუცილებელი იყო! სამაგიეროდ შენობა იდგა და იდგა. სარდაფში დღის შუქიც აღწევდა და ხელოვნური განათების ხარჯიც იზოგებოდა. დღეს თვალხელშეა გვენგრევა წინაპართა ნაფიქრ-ნაგები. რა ვქნათ? უნდა ძველი გავისვენოთ და აღვადგინოთ — სხვა გზა არ არის.

სულ სამი წელია რაც რუსთაველის თეატრის შენობას რესტავრაცია ჩაუტარდა. თორმეტ მილიონზე მეტი დაიხარჯა, მაგრამ რად გინდა, წყალი თუ არ გავარიდეთ ცოტა ხანში ორჯერ მეტის დახარჯვა მოგვიწევს.

— სად არის ამდენი!

(გაგრძელება. დასაწყისი მე-19 გვ.)

ძველად ხელს უწყობდა მომთაბარული მესაქონლეობის რევიმი, ამკამად რომ მკვეთრად დარღვეული და უგულველყოფილია.

კვების ხალხური სისტემა წარსულში სტრუქტურული თვალსაზრისითაც მეტად მრავალმხრივი და მრავალფეროვანი იყო. მისი დინამიკა დროსა და სივრცეში თანმიმდევრულად მონაცვლეობდა და მიუხედავად რიგი არსებითი წინააღმდეგობრივი ფაქტორებისა, მკვეთრად ინარჩუნებდა განვითარების ეტაპობრივ ხასიათს. ამასთან ერთად ნათლად იკვეთებოდა კულტურის ელემენტების გავრცელების ფართო არეალური სურათი, რომელიც ურთიერთგანსხვავებულად იყო წარმოდგენილი ზონურ, რეგიონულ და ადგილობრივ ლოკალურ თავისებურებებში. ეს გარემოება კარგად ჩანს ერთის მხრივ საკვების როგორც მატერიალური კულტურის ელემენტის თვითმყოფადობაში, მისი დამუშავების ტექნოლოგიურ ვარიაციებში და მეორეს მხრივ, კვების რეჟიმში, მის სოციალურ, რელიგიურ, ეთიკურ და ესთეტიკურ ასპექტებში. დავიწყოთ პირველი, საკვები კულტურებით. როგორც ზემოთ ითქვა, ქართული ეროვნული სამზარეულო შემადგენლობით ძალზე მრავალფეროვანია და ძველად მასში უმეტესწილად მცენარეული საკვები შედიოდა, ცხოველური საკვები კი შედარებით მცირედ მონაწილეობდა, მცენარეული საკვების ძირითად ბაზას მიწათმოქმედების (მემინდვრეობისა და მგვენახეობის პროდუქტები) წარმოადგენდა, ცხოველური საკვებისას კი მესაქონლეობა. ამათთან ერთად ყოველდღიურ კვებაში გარკვეული ადგილი ეჭირა შემგროვებლობის (ტყის მეურნეობის) მეთევზეობისა და მონა-

ღირეობის პროდუქტებს იმის და მიხედვით თუ სად როგორი ბუნებრივი პირობები არსებობდა, ამდენად აღნიშნული ვითარება საქართველოს სხვადასხვა რეგიონში თანახმად ზონური განფენილობისა სხვადასხვაგვარია. მაგალითად, აღმოსავლეთ საქართველოს ბარში ძირითად საკვებს მემინდვრეობისა და მგვენახეობის პროდუქტები წარმოადგენს (ამას შეესატყვისება გამოთქმულ პურ-ღვინო პურ-წყლის სინონიმად), მთაში კი მემინდვრეობის პროდუქტებთან ერთად წველადი მესაქონლეობის პრივილირებული განვითარების გამო ყოველდღიურ მოთხოვნილებას რძე და რძის პროდუქტები აკმაყოფილებენ (ერბო, ყველი, ხაჭო, დოს შეჰამადი და სხვა) ხორცი კი პრესტიჟიერებისა და რიტუალური დანიშნულების საკვებია (ხატობა დღესასწაულზე ან სტუმრის მიღებისას ჩვეულებრივ ხინკალი ხზარშება), თუმცა აქაც რა თქმა უნდა მარხვის რეჟიმშიც გასათვალისწინებელია, რომელსაც მთიელები ძველად შეძლებისდაგვარად იცავდნენ.<sup>10</sup>

ზონურ თავისებურებებთან ერთად ნათლად შეინიშნება ზოგადი რეგიონული და ლოკალური ადგილობრივი თავისებურებანი, რის გამოც ყოველ კუთხეს თავისი გამორჩეული ფენომენის დონეზე აყვანილი საკვების სახეობა გააჩნია. ამის დახტურია ქართლ-კახური შოთი, და ლავაში (ძველ ქართული მადღური) ბორჯომული ლიკანი, თუშური გუდის ყველი და იმერული, ხელური, მგვრული სულგუნი და ელარჯი, რაჭული ლორი და ბაჭულები (ხართვანები), კახური ჩურჩხელა და ბადაგი, ხევსურული ჭინკალი და ერბო, სვანური კუბდარი და ზისხორა, აჭარული ხაჭაპური და სხვ.



რეგიონული განსხვავების ზოგად შტრიხებში აშკარად შეინიშნება ეკოლოგიური ფაქტორებით გამოწვეული რიგი არსებითი თავისებურებანი, რამაც კვების კულტურასაც თავისი კვალი დააჩნია. მაგალითად დასავლეთ საქართველოში, სადაც ღომის კულტურა ძლიერ განვითარებული იყო, სველი, ქარბნალექიანი კლიმატური პირობების გამო ყოველდღიურ კვებაში ცხარე ინგრედიენტები ქარბობდა წიწკისა და სხვადასხვა სანელებლების სახით, რაც ორგანიზმს იცავდა მწვავე ბაქტერიოლოგიური და პარაზიტოლოგიური დაავადებისაგან. აქ სახამებლის გაზრდილ მოთხოვნილებას ძირითადი საყვები — ღომი ასრულებდა, რომე-

ნველის იქნება იგი თუ საქონლის) საკვებად გამოყენება სახელდახელოდ თარებაში და სადღესასწაულოდ თარებაში და შემწვარი სახით იცოდნენ (რამეთუ იგი მეორე დღემდე შეიძლება არ გაფუჭებულიყო) აღმოსავლეთ საქართველოში უფრო მშრალი და მაღალი ტემპერატურის გამო მოხარშულს ამჯობინებენ (აქ ახლაც პრესტიჟიზებულია მრგვალად მოხარშული დედალი, ხაშლამა და სხვ.), ხოლო მწვადი განსაკუთრებულ შემთხვევაში გამოიყენება რთველში და უფრო საწესადანიშნულებით (მაგალითად ახალ გარდაცვლილი მკვდრის საფლავზე სამი შამფური მწვადის გატანა აუცილებელია). ამასთან მიუხედავად იმისა,

● ამერიკელი გეოფიზიკოსი ჯ. სიმპსონი ამტკიცებს: თუ მზის ლაქების რიცხვი ახორმოცდაათს აღწევს მაშინ მიწისძვრის წარმოშობის შესაძლებლობა ოცდათერთმეტი პროცენტით მეტია ვიდრე იმ შემთხვევაში როცა ლაქების რიცხვი ორმოცდაათს არ აღემატება.

SOS

ლიც საგრძობლად აკარბებდა მისაკუმელის — „შეჭამადის“ რაოდენობას, ხოლო სხვა მცენარეული საყვების (მზღოვანებისა და მწვანულიელის) გაზრდილი რაციონი, ხელს უწყობდა ვიტამინებითა და ნახშირწყლებით უზრუნველყოფას. დიდი იყო ნიგვზიანი კერძების რიცხვი, რამეთუ ნიგოზი თავის მხრივ ანემიის განვითარების ბუნებრივ ბარიერს ქმნიდა. ნიგვზიანი კერძებიდან მეგრულ-გურული საცივი დროთა განმავლობაში ქართული ეროვნული სამზარეულოს ერთ-ერთი ყველაზე თვალსაჩინო და დაწინაურებული ფენომენი გახდა.

ეკოლოგიური ფაქტორების როლი საყვების მომზადების წმინდა ტექნოლოგიურ მხარეებშიც აისახება. ამ მხრივ შეიძლება ითქვას, რომ თუ დასავლეთ საქართველოში, სადაც ქარბნალექიანი ცივი კლიმატია, ხორცის (ფრი-

რომ აღმოსავლეთ საქართველოში პურული მეტია, ვიდრე დასავლეთ საქართველოში აქ ნაკლებად არის გავრცელებული ე. წ. სინთეზური საყვები, სართიანები (ხაჭაპურები, მზღოვანი პურები, ლობიანები), რომელთა ადგილს ხანდახან ერბოიანი ან ზეთზე მომზადებული ქადა-ნამცხერები, ნაშუქები და სხვა პურეული იჭერს, რაც ამ ბოლო ხანებში ადგილობრივი კუთხური ტრადიციების ერთგვარ გამოვლინებად იქცა. აღმოსავლეთ საქართველოსათვის ასევე ტრადიციული ჩანს წვნიანი (პირველი) კერძები, რომელთაც არა მხოლოდ ყოველდღიური მოხმარებისათვის არამედ სადღესასწაულოდ და რიტუალური დანიშნულებითაც ამზადებენ. ასეთად შეიძლება ჩაითვალოს ბოზბაში, რომელიც ჩვენი აზრით ძველ ქართული „წვნიანის“ ნაირსახეობას უნდა წარმოადგენდეს (ტე-

რმინი „ბოზბაში“ სპარსულია და წვნიან კერძს ნიშნავს). იგი ძველად საქორწილო სუფრაზეც სცოდნიათ, პირველ რიგში ჩამოსატარებლად, ახლა კი მხოლოდ ქელებშიღია.

ახლა ორიოდ სიტყვით შევესოთ კვების უოველდღიურ რეჟიმს, რომელიც ძველად ახევე ძალზე გონივრულად იყო გააზრებული. რეჟიმი პირველ რიგში გულისხმობს საკვების მიღების დროის, შერჩევასა და თანმიმდევრულობის წესს, რასაც ხალხში იჭრის (ჭერის) სახელწოდებით ვხვდებით. ამ წესის სწორი დაცვა უწინარეს ყოვლისა ხელს უწყობდა ორგანიზმში საჭირო კალორიულობის ბალანსირებას, რომელიც თავის მხრივ შრომითი პროცესის (აღოთა სამუშაოების) რეგულირებითა და ჯანმრთელობის დაცვის უზრუნველყოფით იყო ნაკარნახევი. ზამთარში ის სამჭერად, ხოლო ზაფ-

სულში ოთხჯერად ციკლს მიიცვამდა. ეს იყო საუზმე, სადილი, ვახშამი. ამთვან სამხარი მხოლოდ ზაფხულზე და ზაფხულში იცოდნენ (როცა ზვან-თესვის, მკისა და მოსავლის აღების დრო იყო), სადილი კი სულაც არ შეესაბამებოდა მის დღევანდელ შინაარსს და დაახლოებით დღის 12 საათს უდრიდა, როცა უთენია ნასაუზმები კაცი, შიხს „საშუბლზე გადმოწევისას“ პირველ ჭერს — სადილს მიირთმევდა, შემდეგ სიცხისაგან შეწუხებული მცირე ხნით შეისვენებდა და ნაშუადღევს მუშაობას გააგრძელებდა. როგორც კი დასამბრდებოდა (მზე სამხრეთისკენ დაიხრებოდა) მეგუთნეები სალამოს ჭერს — სამხარს გამართავდნენ, უფრო გვიან კი დაბინდებისას ვახშამად დასბდებოდნენ, ვახშამი ზოგჯერ სამხრის კუდს დაემსგავსებოდა (ე. ი. სამხარი გაგრძელდებოდა), რაც ზშირად ლხინითა და დროსტარებით მთავრდებოდა (ღამის მეხრეს კი გუთნის დედა ღამის ჭერს მიუტანდა). მაგრამ როგორც ვთქვით, ეს უფრო ზაფხულში ხდებოდა, ზამთარში კი ვინაიდან ადრე ღამდებოდა შრომაში დადლილი მოუცლელი გლეხი ხანდახან უვახშმოდაც წევბოდა.

ყოველდღიურად ათასობით ტურისტა ჩამოდის თბილისში.

სურათზე: სტუმრები მეტეხის პლატოზე.



კვების ხალხური-ეროვნული ხასიათი განსაკუთრებით ქართულმა ტრადიციულმა სუფრამ შემოინახა. სუფრა სხვადასხვა ხასიათის არსებობს და მისი სახეები ერთმანეთისაგან არამარტო გარეგნული ფორმით და ელფერით, არამედ შინაგანი ფუნქციითა და დანიშნულებით განსხვავდებიან. ყოველი მათგანი მკვეთრად ინარჩუნებს უძველესი საწესო ქმედების ელემენტებს და ორგანულად ითავსებს დროთა განმავლობაში მომხდარი ტრანსფორმაციის ნიშნებს. ქართული ტრადიციული სუფრის მრავალსახეობებიდან პირობითად ერთმანეთისაგან შეიძლება გაემიჯნოთ ძირითადად სამი



ტიპის სუფრა შესაბამისი სატრაპეზო ურთიერთობებით. ეს არის სახელდახელო ან საგანგებო ვითარებისა, საოჯახო — ყოველდღიური თუ კალენდარული და სადღესასწაულო რიტუალური, რომელშიც თავის მხრივ გამოიყოფა სადღესასწაულო საღვინო და სამგლოვიარო ხასიათის სუფრები. შევხებით ზოგიერთ მათგანს. პირველ რიგში ქართულ სადღესასწაულო სუფრას. იგი დღემდე ინახავს სიუხვე-ბარაქიანობის, ნაყოფიერებისა და აგრარული კულტურების მრავალ ისეთ ელემენტს, რომელთაც მიუხედავად დროთა განმავლობაში მომხდარი ცვლილებებისა, ფუნქცია დღემდე არ დაუკარგავთ. ასეთია მაგალითად ახალი წელი, რთველი, ქორწილი, ხატობა (სახატო დღესასწაული), აღდგომა და სხვა, რომელიც შესახებ დაწვრილებით არ ვისაუბრებთ, შევხებით მხოლოდ ზოგიერთ მათგანს, თუნდაც საახალწლო სუფრას. იგი საქართველოს თითქმის ყველა კუთხეში ტრადიციულია და ძირითადად წარმოდგენილია ნაყოფიერების სიმბოლიკით დატვირთული სავნებით. ეს არის ჩიჩილაკი, ღორის თავის, ტკბილეულით და სხვა ზორავით გაწყობილი ტაბლა — „საკვლეარი“, ბასილა, ასტრალური თუ ზომორთული ნიშნებით აღბეჭდილი ბედის კვარები და ცეცხლწაიციდებელი მამხალები, რომლებიც ხილვულით ნახუჭითა და ჩურჩხელეობით, თავლითა და სხვა ნუგბარი საკვებით გაწყობილ სუფრაზე ბედნიერი წლის დასაწყისის სიმბოლურ შინაარსს გამოხატავენ.<sup>11</sup>

ნაყოფიერების სიმბოლიკით იყო დატვირთული აგრეთვე საქორწილო სუფრაც. აქ მთავარი ყურადღება საკვების სიჭარბეს კი არ ექცეოდა, არამედ საღვინო ელემენტების სიმრავლეს, გართობა-თამაშობებს, ცეკვა-სიმღერას, სიტყვაშიწანობას, მორიდების ძველთაძველ ინსტიტუტს და უმცროს-უფროსობის დადგენილი ეტიკეტის

გამო, მთელი საქორწილო ნადიმი საოცარი თავშეკავების, თავაზიანობისა და ურთიერთპატივისცემის მუწყუხელობა იყო. აქ ყოველი თავი კერძი თანმიმდევრულად, სადღეგრძელოთა შესაბამისად, გარკვეული რიგის მიხედვით შემოდოდა და ამის გამო ნადიმიც მშვენიერი სანახავი გახლდათ, სისადავითა და სილამაზით გამორჩეული. სანახაობრივი — რიტუალური აქტი პურობის თითქმის ყველა მომენტში იგრძნობოდა, რაშიც უპირველეს ყოვლისა უძველესი კოლექტიური ტრაპეზის საწესო ქმედების სახეცვლილი გადმონათობია საძიებელი. ასეთად შეიძლება ჩავთვალოთ ნეფე-პატარძლისათვის მეჯვარის მიერ ჯვრის პურის მირთმების წესი (ჯვრის პური ხომ საკრალური ნიშნებით აღბეჭდილი მაგიური დანიშნულების საკვებს წარმოადგენდა, რომელიც მხოლოდ ახალ დაქორწინებულებს უნდა ეჭამათ), სუფრაზე „საუბნო ქაღისა“ და ზარის ბეჭის ჩამოტარების ჩვეულება, რომელსაც თანამესუფრეთა მიერ მომავლის წინასწარმეტყველებისა და ბედის მკითხაობის საინტერესო რიტუალი ახლდა,<sup>12</sup> ქორწილის მეორე დღეს „ნეფის განადირება“ და ნანადირევით მაყრის სუფრის გაშლა და სხვა მრავალი<sup>13</sup>.

სატრაპეზო ურთიერთობის არქაულ, საკრალურ ელემენტებს შეიცავს ქელეხი, სამგლოვიარო რიტუალური სუფრა, რაც უწინარეს ყოვლისა მიცვალებულის კულტისადმი განსაკუთრებული პატივისცემით არის გამოწვეული. თავისთავად კი ასეთი მკვიდრი ტრადიციის არსებობა მხოლოდ ძლიერი სამიწათმოქმედო კულტურის მქონე ქვეყნებში შეინიშნება და ამ მხრივ საქართველოც არ არის გამონაკლისი. ამის დასტურია ჩვენში გარდაცვლილის სახელობაზე დაკრძალვის რიტუალური სუფრისათვის კანგაუცვლელი ან კანგაცლილი ხორბლისაგან წმინდა საკვების—წანდილის ან კორკოტის მომ-

ზადება<sup>14</sup>, მიცვალბულის სულის მოსახსენიებელი ტაბლის გაშლა და მისი მეზობლებში გატანა, სასაფლაოდან მობრუნების შემდეგ პურობის დაწყებაამდე ღვინოში ჩამბალი ლავაშის ნატეხების (ბოლოლოწოს) ჩამოტარება, კიჭა ღვინით თავის წაქცევის წესის შესრულება და სხვ. რომელთა უმეტესობაც მოცულია საიდუმლო სერობის რელიგიური საბურველით.

ბუნებრივია დროს თავისი მოაქვს. ესაა სვლა უღმობლად ანგრევს წინაპართა მიერ რუღუნებით შექმნილ ეროვნული ტრადიციების ტაძარს, იცვლება და ზოგჯერ იკარგება კიდევ

ფაქიზად შემონახული პურკობის ადგილებული წესები, მაგრამ ჩვენი წარსულის ცოდნასთან ერთად, თანამედროვე პროცესების სწორად გააზრება, რათა რწმენაში გადაზრდილი ყოველი დადებითი ჩვევა სიცოცხლისუნარიანი და ძალივანი გაუხადოთ, თაობიდან თაობას მხოლოდ რაფინირებული, ნეგატიური საბურველიდან განთავისუფლებული, წმინდა მამაბაპური ჩვეულებები შემოვუნახოთ, აღვადგინოთ ის, რისი აღდგენაც გამართლებული და შესაძლებელია.

გიორგი გოცირიძე,  
ისტორიის მეცნიერებათა კანდიდატი.

### ლიტერატურა:

1. С. А. Токарев, К методике этнографического изучения материальной культуры, с. з. № 4, 1970.

2. გ. ჩიტაია, სამუდამო პრობლემა, გაზ. ცნობის ფურცელი, № 8, 1971.

3. აქანჭელი ლამბერტი, სამეგრელოს აღწერა, თბ., 1938.

4. ივ. ჯავახიშვილი, საქართველოს ეკონომიკური ისტორია, წიგნი II, ტფ., 1935.

5. გ. გოცირიძე, სახელდაბლო სუფრა, მასალები საქართველოს ეთნოგრაფიისათვის, ტ. XXIII, თბ. 1987.

6. გ. გოცირიძე, გამომცხვარი პურის შენახვის ხალხური წესები და შესაბამისი კურკლის სახეები საქართველოში, ძეგლის მეგობარი, 2, 1990.

7. გ. ჩიტაია, ქართული თორნე, მიმომხილველი, II, თბ., 1951.

8. გ. გოცირიძე, კვების წლიური რეჟიმი ქართველ მთიელებში, ქართულ-კავკასიური ეთნოგრაფიული შტუდიები, თბ., 1991.

9. ივ. ჯავახიშვილი, საქართველოს ეკონომიკური ისტორია, წიგნი II, ტფ. 1935.

10. ნ. ქიქია, ქართველ მთიელთა კვების კულტურა, თბ., 1988. (რუსულ ენაზე).

11. გ. გოცირიძე, საახალწლო ხონა, ძეგლის მეგობარი, 1, 1988.

12. გ. ჩიტაია, ზესტურული სახლის „სენე“, ანალები, თბ., 1947.

13. ი. სურგულაძე, ერთი საქორწილო წესის მითოსური და სოციალური ბუნებისათვის, მაცნე, ისტორიის, არქეოლოგიის, ეთნოგრაფიისა და ზელოვნების ისტორიის სერია, 1, თბ., 1989.

14. ჯ. რუხაძე, ფილი და როდინი, ძეგლის მეგობარი, 64, თბ., 1983.

# სოდვა თუ არ სოდნა?

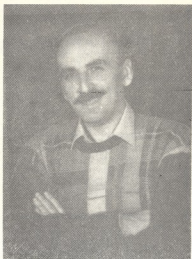

ამ ბოლო დროს სამეცნიერო გამოცემებსა თუ პრესაში, მეცნიერთა და სპეციალისტთა სხვადასხვა რანგის თავყრილობებზე არ წუდებდა დისკუსია ძველი ქართული არქიტექტურის ძეგლებზე მიმდინარე არქეოლოგიურ-ხელოვნებათმოდუნობით კვლევას და სარესტავრაციო სამუშაოების ურთიერთდამოკიდებულების შესახებ.

დღეს ამგვარი პრობლემა ერთი შეხედვით მსჯელობის საგნად თითქოს აღარც კი უნდა ქველყოფი, ვინაიდან თორმეტლდ ქერ კიდევ მეცნიერების ამ დარგთა ქართული და უცხოელი ფრემდებლების მიერ არის გადამწვეტილი: ხეროთმომდგრების ისტორიის აღნიშნული ძეგლების რესტავრაციას წინ უნდა უძღვოდეს მათი გულმოდგინე კვლევა როგორც ხელოვნებათმოდუნობით, ისე არქეოლოგიურა მეთოდებით, ხოლო უკვე შესწავლილ ძეგლთა აღდგენა-კონსერვაცია დროულად უნდა ხდებოდეს.

მიუხედავად ამისა, სამწუხაროდ, ჩვენში ეს უდავო ქეშპირიტება დღემდე ყოველთვის ვერ ხორციელდება, ხშირად ვერ ხერჩდება სარესტავრაციოდ შერჩეული ძეგლების წინასწარი საფრქვლიანი არქიტექტურული და არქეოლოგიური შესწავლა, აგრეთვე არქეოლოგიურად შესწავლილი ობიექტების დროული და ხარისხიანი რესტავრაცია ან კონსერვაცია. ამ მოვლენის მიზეზებში ჩაწვდომი დიდ გამკრძაბობას არ მოითხოვენ — ახლო წარსულში ჩვენს საზოგადოებრიობაში ფეხმოკიდებული ვიწრო უწყებრივი (თუ პირადული) ინტერესებით გატაცების პრაქტიკა ვერც საქართველოს ისტორიის ძეგლებთან დაკავშირებულმა ორგანიზაციებმა აიცილეს. შეიკაზა ვრთვეარი მოვალეობული წრე, რადგან საკითხი ასე დიდგა: არქეოლოგიური შესწავლის უფლებით აღჭურვილი ორგანიზაციები არიან ვალდებულნი, სარესტავრაციოდ ნებისმიერი ნიშნით შერჩეულ ძეგლებზე მიმდინარე სამუშაოთა პარალელურად, ფაქტობრივად მშენებლობის სპეციფიკასთან მისადაგებულად აწარმოონ მეცნიერული კვლევა, თუ პირიქით, უპირატესად სამეცნიერო ინტერესების სფეროში მოხვედრილი არ

ქიტექტურის ძეგლების არქეოლოგიური გამოხრის კვლდაკვლ უნდა მოხდეს სრულად გამოვლენილ ნაგებობათა გამაგრება-აღდგენა? ცხადია ამგვარი ანტაგონიზმი ძეგლთა დაცვის საქმეს კარგს არაფერს უქაღდა.

ამეამად საქართველოში ეროვნული აღმასვლის ნიშნით მიმდინარე სახელმწიფო პოლიტიკის ფონზე, ისტორიის და კულტურის ძეგლთა მოვლა-პატრონობის საქმეშიც სასიკეთო ცვლილებებია მოსალოდნელი. ამ მიმართულებით დასახული სახელმწიფო პროგრამის განხორციელება დიდად ექნება დამოკიდებული ისტორიული ძეგლების რესტავრაციის მეთოდოლოგიურად სწორად წარმართვაზე, ამ საქმესთან დაკავშირებულ ორგანიზაციათა ზუსტ კოორდინაციაზე.

ჩვენი აზრით განუხრელად უნდა დავიცვათ შემდეგი სქემა: არქეოლოგიური უწყებანი (აკადემიურა ინსტიტუტები თუ ძეგლთა დაცვის სისტემაშივე არსებული არქეოლოგიური კვლევის გამდიერებელი უქრემდი) ვალდებულნი არიან წინასწარ საფრქვლიანად შეისწავლონ ძველი ქართული არქიტექტურის ისტორიის ყველა ძეგლი, რომელც გადამდებულ რესტავრაციას მოითხოვს. ამასთან, გასათვალისწინებელია რა, რომ ძეგლთა არქეოლოგიური შესწავლა შეძლებისდაგვარად დაინერჯებულ მუშაობას მოითხოვს და ხშირად მისი ხანგრძლივობის პროგნოზირება ძნელია, აუთოდებელია





მკვლევარებს ვაუწყობთ არა უახლოეს პერიოდში აღსადგენი, არამედ მომავალი წლების პერსპექტიული გეგმით გათვალისწინებული სარესტავრაციო ძეგლების ნუხა (რა თქმა უნდა, ეს არ ეხება ექსტრემალურ ვითარებაში მოხვედრილ ძეგლებს). თავის შიშავს რესტავრატორებს გამუდმებული კამპია უნდა ჰქონდეთ ძეგლების არქეოლოგიური შესწავლის პროცესთან, რაც ხელს შეუწყობს აღდგენის სრულყოფილი პროექტის შემუშავებას. მათვე, საქორების შემთხვევაში, ორგანიზება უნდა გაუწიონ გათხრის პროცესში მყოფ ნაგებობათა ზოგიერთი ნაწილის დროებით გამაგრებას.

თუკი რომელიმე სარესტავრაციო ძეგლი ადრე სპეციალურად არ უყოფილა შესწავლილი ხუროთმოძღვრული თვალსაზრისით, სასურველია როგორც არქეოლოგიური გათხრის, ისე რესტავრაციის პროექტის შედგენის პროცესში მონაწილეობდეს აგრეთვე სწავლულ ხელოვნებათმცოდნე არქიტექტორიც (თუნდაც კონსულტანტის უფლებით) რაც ჩვენი აზრით სრულიადი არ დააყენებს ექვეშე არქეოლოგთა და რესტავრატორთა კომპეტენციას, ამგვარად, ბოლოს და ბოლოს უნდა დამყარდეს მარტივი არსიმეტრიული ტოლობა: საქართველოში რესტავრაცია უნდა ჩაუტარდეს იმდენ არქიტექტორის ისტორიის ძეგლს, რამდენიც ხუროთმოძღვრულად და არქეოლოგიურად იქნება შესწავლილი.

ამ თითქოსდა ცხადი საკითხის მიღმა ერთი რატომღაც საჩოთიროდ ქცეული გარემოებაა დგას, რომლის მიჩქმალვა არ ივარგებს. ხუროთმოძღვრების ისტორიის ძეგლთა სრულყოფილი არქეოლოგიური შესწავლისა და მეცნიერულად დასაბუთებული რესტავრაციის პრობლემათა შესახებ პოლემიკასა სწორად გამოსწევის ზომე საყვედურის ტონი როგორც რესტავრატორ-არქიტექტორების, ისე მკვლევარ-არქეოლოგების მიმართ, თითქოსდა ერთ თუ მეორე მხარეს შეგნებულად არ სურს დაინახოს საქართველოს მატერიალური კულტურის ისტორიის ძეგლთა მოვლა-პატრონობის საქმისადმი კომპლექსური მიდგომის აუცილებლობა და ანგარიში გაუწიოს მეცნიერების მომიჯნავე დარგთა სპეციფიკას. ეს საკმაოდ შემთავითებული ბრალდებაა და თუ ნაწილობ-

რივ მაინც შეეფერება სინქრეტიკულ მსჯელობა ამგვარმა ცალმხრივმა დამუხრჩველმა საგანძობი ზიანი მიაყენოს ჩვენი ეროვნული კულტურის დაცვისა და წარმოინახვის საქმეს.

გვიანდა გვეჩვოდნენ, რომ სპეციალისტთა ერთი ნაწილის მიერ ისტორიის ძეგლთა მხოლოდ საკუთარი დარგის პრიზმაში ხედვის მიზნად აღიზნა უფრო „არ ცოდნა“, ვიდრე „ცოდნა“. შემთხვევითი როდია, რომ უფროსი თუ შემდეგი თაობების არაერთ ცნობილ მეცნიერს და პრაქტიკოს-სპეციალისტს არა მარტო სრულად აქვს გათვითცნობიერებული ხუროთმოძღვრული ძეგლების მრავალმხრივი წინასარესტავრაციო კვლევის იმშენებლობა, არამედ თვითონვე ძალუმს მათი როგორც სხვადასხვა მეთოდით შესწავლა, ისე თეორიული რეკონსტრუქცია. ამგვარ ფართო განსწავლულობას შემდგომშიაც უნდა მივესალმოთ, ვინაიდან მოუხედავად მათი ერთობლივი შემოხმის მიზანშეწონილობასა, ზემოთ ნამოთვლილი სპეციალისტები პრაქტიკულად შარბთა „სიამის ტყუებად“ ვერ გადაიქცევიან და თითოეულ მათგანს პერიოდულად მაინც მოუწევს ძეგლთან პირისპირ დარჩენა. ვფიქრობთ საყვებით მართალია აიან ის მეცნიერები, რომლებიც უმელოფილემას გამოთქამენ რესტავრატორთა კადრების სპეციალური მომზადების სასწავლო ბაზის გამო: როგორც ზანს, მომავალში არქიტექტურის ამ განხრით მომუშავე ახალგაზრდა სპეციალისტები ვაძლიერებულად უნდა დაუფლონ არა მხოლოდ ქართულ ხელოვნებას, არამედ მთლიანად საქართველოს ისტორიას, გაცნონ არქეოლოგიური კვლევის მეთოდიკას. ურიგო არ იქნება სტუდენტ და დამწევებ ისტორიკოს-არქეოლოგებს ხელი შეუწყვით, რათა უკეთესად შეისწავლონ ქართული ხელოვნების ისტორია, ამასთან არქიტექტურის საფუძვლებშიც მიეცეთ გარკვეული ცოდნა, თუნდაც მათ მიერ მომავალში არქეოლოგიურად შესასწავლი არქიტექტურული ძეგლების უკეთ გააზრების და გრადიული ფიქსაციის გაუმჯობესების მიზნით. რაც საშობლოდ კარგ სამსახურს გაუწევს ამ ძეგლთა რესტავრაციკონსერვაციის საქმეს.

**ნოდარ ბახტაძე,**

ისტორიის მეცნიერებათა კანდიდატი, საქართველოს ისტორიისა და კულტურის ძეგლთა ინსპექციის და ინფორმაციის სამმართველოს უფროსი.



## სახითაც თაზისთავადი

ავენისის არქიტექტურული კომპლექსის საჩინო მკვლევარი  
საკვლავი სამუშაოების შესახებ

**საპარტიველოს** სამხედრო გზის გაყოლებით ბევრი საინტერესო არქიტექტურული ძეგლია. ერთ-ერთი მათგანია, აქამდე ნაკლებად ცნობილი „ავენისის“ კომპლექსი, რომელიც არაგვისა და ავენისის შესაყართან, ანანურის მობირდაბირე მხარეს სოფელ ავენისთან მდებარეობს.

ავყვეთ ხეობას სამხრეთიდან. კომპლექსის გაღვანი ხეობის დასავლეთ ფერდობს (სიგრძე 30 მ, სიგანე — 25 მეტრი) შემოფარგლავს და თითქმის მთლიანად არის მოშლილი.

კომპლექსის ძირითადი ნაგებობა ეკლესიაა, რომელიც გაღვანის სიღრმეში დგას. მისი აღმოსავლეთის მხარე ზედ გაღვანის კედლიდან ღელეს გადაწყურებს. დანარჩენი ნაგებობები ეკლესიის დასავლეთით განლაგებულია. აქ, ფერდობს ეკვრის სამი, მეტნაკლებად დანგრეული ორსართულიანი საცხოვრებელი ნაგებობა. ერთ-ერთ მათგანსა და ეკლესიის დასავლეთ კედელს შორის კამარულგადახტრვიანი სათავსია. (იქნებ სატრაპეზოა). გაღვანის შესასვლელთან კიდევ ერთი ნანგრევია, ვარაუდით ის მარანსაწინახელი უნდა იყოს. კომპლექსის ეზო-მიდამო უძველეს სამარხების ქვაყუთებს დაუფარავთ, საცხოვრებელ სათავსთა წინ კი 27 ქვევრიანი ღია მარანია მოწყობილი.

მონასტრის მიდამოები ამ ორი ათეული წლის წინათ, თითქმის მთლიანად მიწას დაეფარა. 70-იან წლებში ენვალის არქეოლოგიურმა ექსპედიციამ გათხარა კომპლექსის მიდამო, სამარხები შეისწავლა და გაღვანის აღმოსავლეთი კედელი განაახლა.

აქ ყველაფერი მონაცრისფრო ქვის ფილებითა და უხეშად დამუშავებული ქვიშა-ქვის წყობით არის ნაგები. წყობის ყაიდაც თითქმის საერთოა; ადგილობრივი ჭიმის, წაგრძელებული ფორმის ქვები უხეშად არის ნაწყობი კირხსნარის თხელ დულაბზე.

ეკლესიას გარედან ბაზილიკური ფორმა აქვს: მაღალ შუა დარბაზს სამხრეთიდან და ჩრდილოეთიდან ეკვრის ვიწრო ცალფერდა სათავსები, რომელთაგანაც ჩრდილოეთისა, მხოლოდ სანახევროდ გაწყვება.

ეკლესია ჟამთა სვლას დაუზიანებია: ჩაქეულა სამხრეთ და შუა სათავსთა კამარები; ჩრდილოეთ სათავსში კი ჩამონგრეულია კამარის ნაწილი. თითქმის მთლიანად მორღვეულია ფასადთა ფრონტონების საპირე წყობები. ორმაგი მარტივი ფორმის ლავგარდანი კუთხეებში გადანაკეცებიანია. სახურავზე აქა-იქ შერჩენილია ბრტყელი კრამიტი.

ეკლესიის ცენტრალური ნაწილი საშუალო ზომის, უპილასტრო დარბაზია, რომლის აწ ჩამოქცეული კამარა და საბჭენი თალი კრონშტეინებს ეყრდნობოდა. შემორჩა მხოლოდ სამხრეთის კრონშტეინი, იგი წარმოადგენს სამ



ერთმანეთზე მიდგმულ შირიმის მალალ ქვეს, ოდნავ ჩაღუნული არეთი, მარჯვენა მხარეზე გარეშე. აბსიდის კუთხეებში თარო და წრეთარგვიანი შირიმის იმპოსტები კედლის წყობები ინტერიერში ოდნავ რეგულარულია; ქვებს შორის ადგილები კარგად არის ამოვარზილი, შემდეგ კი შებათქამებულია. საყურთხეველი დარბაზისაგან შირიმის ქვით შესრულებული კანკლით ყოფილა გამოყოფილი. ცენტრალურ დარბაზს შემოუყვება ერთსაფეხურიანი ხარისხი.

ეკლესიის ჩრდილოეთი სათავესი — მცირე საღვთოთა. მისი კედლები დეფორმირებულია და უფრო წვრილი ქვით არის ამოყვანილი, აღმოსავლეთი ნაწილი მართკუთხა, ოდნავ ირიბი კედლით მთავრდება. სავარაუდოა, რომ თავდაპირველად ჩრდილოეთ სათავესს მცირე აბსიდა ჰქონდა, მოგვიანებით ეს უკანასკნელი მთლიანად მონგრეულა. მერე კი იგი შედარებით დაუდევრად აღუდგენიათ.

საყურადღებოა, რომ არქეოლოგიური ექსპედიციის მიერ აქ ჩატარებულმა, უდავოდ საინტერესო სამუშაოებმა, ერთის მხრივ მოაშალა ძველი სარესტავრაციოდ, მაგრამ იმისა გამო, რომ სარესტავრაციო სამუშაოებმა დაიგვიანა, ძველის დაზიანების საშიშროება შეიქმნა, რადგანაც მიწის საფარი, რისგანაც ვანთავისუფლდა ნაგებობა ერთგვარად იცავდა მას. ამჟამად ძლიერ გამოფიტულია და მორყეულია ეკლესიისა და სხვა ნაგებობათა ქვის წყობები. ხოლო მათი კონსტრუქციული ელემენტები დაზიანებულია და დაუკარგავთ მდგრადობა. კომპლექსი ავარიულ მდგომარეობაშია და დაუყოვნებლივ მოითხოვს სარესტავრაციო სამუშაოებს.

ავენისის არქიტექტურული კომპლექსის რესტავრაციის პროექტი ძველთა დაცვის საზოგადოების დაკვეთით 1989 წელს ძველთა დაცვის მთავარ სამმართველოსთან არსებულმა სარესტავრაციო კოოპერატივმა „ხერთვისმა“ დაამუშავა. პროექტი შესრულდა საარქივო-ბიბლიოგრაფიულ და ნატურალურ გამოკვლევებზე დაყრდნობით, იგი ითვალისწინებს სარესტავრაციო აღდგენის და საკონსერვაციო სამუშაოებს. ამ სტატიაში გადმოცემულია პროექტის თეორიული და გრაფიკული ნაწილების ძირითადი მომენტები. (გრაფიკული მასალა იხილეთ ამავე ნომრის 74-75 გვერდებზე).

არქეოლოგიური ექსპედიციის მიერ ეკლესიის შიგნით მიკვლეული მასალა ძირითადად გვიანი შუა საუკუნეების არის. ეზოში აღმოჩენილია XI-XII საუკუნეთა მოკიქული კერამიკის ნიმუშებიც. ეკლესიის სამხრეთით, არქეოლოგთა ვარაუდით, ზევისთავის თუ ფეოდალის ოჯახის წევრთა ჭვრეტური სამარხია. მათი დათარიღება ინვენტარის სიმციროს გამო ძნელდება. ექსპედიციამ აღმოაჩინა სამარხები გალავნის გარეთაც და დაადგინა, რომ ეკლესია უფრო ადრეულ სამაროვანზეა აგებული. ამავე მოსაზრებით ავენისის კომპლექსი ძლიერი თავადის ან ზევისთავის რეზიდენცია უნდა ყოფილიყო, ხოლო აგების თარიღად IX-X საუკუნეებია მიჩნეული.<sup>1</sup>

ისტორიკოსი ჯონდო გვასალია ავენისის ზევს მიიჩნევს როგორც თვითკმარ „ქვეყანას“ საკუთარი მითითა და ბარით. აქ საკმაოდ განვითარებული ყოფილა მევენახეობაც, რასაც მოწმობს ქვევრ-მარანთა სიმრავლე. მთისწინეთის ეს ზოლი, რომელიც გადაურჩა არაბთა მოძალებას, უნდა გამხდარიყო საყრდენი, „საიდანაც ზორციელდებოდა სოციალურად უფრო დაწინაურებული ბა-

1. სავლელ არქეოლოგიური კვლევათა, (რუსულ ენაზე), 1975, 1976, 1978, 1979 წწ. თბ.

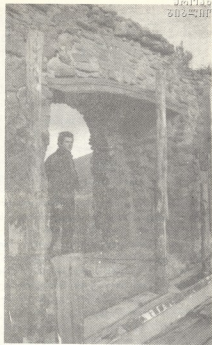

გია ტანიშვილი (მარცხნივ) და მერაბ ბოჭორიძე ექსპედიციის მუშაობის დროს.

რის გავლენა აღმოსავლეთ საქართველოს მთიანეთზე<sup>2</sup>, ამიტომ აქ გამორიყ-  
ხული არ უნდა ყოფილიყო საქართველოს ძნელბედობის ხანაში მონასტრის  
დაარსება.

ეკლესიაზე ორნამენტის უფლებებულოფა შეესაბამება მის VIII-IX  
საუკუნეებით დათარიღებას, თუმცა საქართველოს მთიან მხარეში და კახეთ-  
შიც ფასადების ორნამენტის არ არის დამახასიათებელი მოვლენა. ამავე  
დროს „ეკლესიებს, რომლებიც ფენოვანი ტეხადი ქვებით იყო ნაგები (ისევე  
როგორც აგენისში) არ აფორმებდნენ დეკორატიულად“<sup>3</sup>, მაგრამ სრულიად  
მოურთველი ძეგლები IX საუკუნის შემდეგ ამ მხარეშიც იშვიათია.

VIII-IX საუკუნეებზე მიუთითებს ეკლესიის განსაზღვრულ ნაწილებში  
შირიშის ქვის გამოყენება, როდესაც ნაგებობა მთლიანად უხეშად დამუშავე-  
ბულ სხვა მასალით არის ნაშენები. ამასთან შირიშის დეტალები VIII-IX საუ-  
კუნეებში სხვა ძეგლთაგან განსხვავებით არ არის თვალში საცემი. ამავე ეპო-  
ქაზე მიუთითებს სარკმლის საფეხუროვანი ძირი. ამგვარი სარკმელები აქვთ

2. ჯ. გვახალა, არავეის ხეობის ისტორიულ-გეოგრაფიის საკითხები.  
3. „ქართული ხელოვნება“, ტ. V, 1971 წ. 5, ჩუბინაშვილი, „ზედაზენი, კლიქიჭვარი,  
ღვიარა“.



ავენისი ეკლესია მოკლებული ადრეული ხანის ძეგლებისათვის (V-VII სს) დამახასიათებელ დასრულებულ და გათანასწოებულ იერს და ამავე დროს არც IX საუკუნის მომდევნო პერიოდის ცხოველი სტილის მატარებელია. აქ ნათლად ვლინდება გარდამავალი ხანის (VIII-IX სს) ბევრი ნიშან-თვისება. ანგარიშგასაწევეა მთიანეთის არქიტექტურის შედარებით კონსერვატიული ხასიათი, როდესაც სტილის განვითარება ხშირად, ოდნავ ჩამორჩება ბარის ხუროთმოძღვრების განვითარების ძირითად ხაზს და ამიტომ თარიღის უფრო დაკონკრეტება ძნელდება.

ამგვარად, ჩვენს წინაშეა ქართული არქიტექტურის ერთ-ერთი საინტერესო ნიმუში. ძეგლის ავარიული მდგომარეობა მის სასწრაფო რესტავრაციას მოითხოვს. პროექტის მიხედვით ეკლესიაზე სარესტავრაციო სამუშაოები უნდა წარიმართოს სრული აღდგენის მეთოდით. ეს განპირობებულია როგორც არქიტექტურული, ასევე საინჟინრო-კონსტრუქციული მოსაზრებებით; მითუმეტეს ძეგლის მთლიანი აღდგენისათვის ნატურაში ყველა აუცილებელი პირობა არსებობს და ექვს არაფერი იწვევს. ძლიერი დაზიანების მიუხედავად ეკლესიაზე შერჩენილია პრინციპულად მნიშვნელოვანი არქიტექტურული ელემენტები და ფრაგმენტები: ორთაოვანი ლავარდნის ქვები, ცილინდრული კამარისა და კონქის მორაკლების დასაწყისები, საბჯენი თაღების დასაწყისის ქვები და მათი იმპოსტები. პროექტით ასევე გათვალისწინებულია შირიმის ქვის კანკელის ნაწილობრივი აღდგენა, რომლის ფრაგმენტები კომპლექსის მიდამოებშია მიმოფანტული.

ეკლესიის დასავლეთით და სამხრეთ-დასავლეთით მდებარე ნაგებობებზე, რომლებიც დაშლილი გალავნის კედელთან ერთად ასევე ავარიულ მდგომარეობაშია, დაგეგმილია სარესტავრაციო სამუშაოები ნაწილობრივი აღდგენა-კონსერვაციის მეთოდით. უნდა ამაღლდეს და არქიტექტურული აქცენტი მიეცეს ამ ნაგებობათა სილუეტებს, ხოლო გალავნის კედლის კონსტრუქციული შეიკრას არსებული გალავნის ფრაგმენტების სიმაღლის დონეზე, მათი ზედა ფენების კონსერვაციით.

პროექტის მიხედვით გათვალისწინებულია აგრეთვე საინჟინრო-კონსტრუქციული ღონისძიებები — რკინა-ბეტონის ფარული სარტყლებისა და სვეტების მოწყობა და საძირკვლების გაძლიერება.

ავენისის კომპლექსის რესტავრაციის პროექტი შეთანხმებულია საქართველოს ისტორიისა და კულტურის ძეგლთა დაცვის მთავარი სამმართველოს მეთოდურ საბუქოსთან და შედგენილია სრული სამუშაო დოკუმენტაცია.

**მირაზ ზოზოიძე,**  
არქიტექტორ-რესტავრატორი.  
**გია ჰანიშვილი,**  
ხელოვნებათმცოდნე.

# ზაპაბორის ხრომ- მოკვებულო კომპლექსი

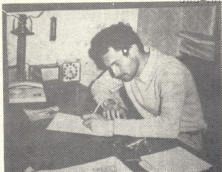

ცენტრალური კავკასიონის ქედის ჩრდილოეთით, თერგის სათავეებიდან მოყოლებული, ვიდრე ე. წ. „კასარამდე“, მდებარეობს ისტორიული მხარე „თრუსო“. თანამედროვეთა წარმოდგენაში „თრუსოს“ შეცდომით თვლიან „კობიდან“ მდინარის აუცილებელ მდებარე არეშარეს; თანაც „თრუსოს“ როგორც ტოპონიმს ხეობაც დაემატა, რაც თავისთავად ძირშივე არასწორია, რადგან „ხეობა“—მდინარის სახელს უნდა უკავშირდებოდეს, ანუ ჩვენ შემთხვევაში ეს არის თერგის ხეობა, რომლის გაყოლებაზე და შენაკადებში ისტორიული „მნა“ და „თრუსო“ მდებარეობს. კობიდან, თერგის ხეობას თუ აუყუყუებით, 3—4 კილომეტრში ისტორიული „მნის“ სოფლებში მოვხვდებით. ამ ადგილას, გაშლილი ხეობა შედარებით ვიწროვდება, ხოლო ჩრდილოეთიდან, მდინარე თერგს, მყინვარწვერის კალთებიდან გამომდინარე მნიშვნელოვანი ერთვის. აქ მდებარეობენ სოფლები ნოკაუ, ზემო და ქვემო ოჭროყანა, ნასოფლარი აგატკაუ, თავად ხეობაში კი სოფელი მნა.

სოფელ ზემო ოჭროყანას დასავლეთით, თერგის ხეობას თუ აუყუყუებით, მკვეთრად შევიწროვებულ, კლდოვან გარემოში მოვხვდებით, შემდეგ ხეობა

ჯერ სამხრეთისაკენ უხვევს, სადაც თერგი შევეულად აზიდულ კლდეებს შორის მოედინება, ხოლო შემდგომ ისევ დასავლეთისკენ, ფართოდ გაშლილ, ტაფობებიან მიდამოში აღმოვჩნდებით. სწორედ აქედან იწყება თრუსო, ხოლო აქამდე არსებული ხეობის კლდოვან ნაწილს „კასარა“ ეწოდება, რომელიც ზღუდეს ნიშნავს (ანალოგიური ისტორიულ „დვალეთში“ არსებული კასრის კარისა).

თრუსო, რომელიც ზღვის დონიდან საშუალოდ 2200 მეტრზეა, რელიეფის და განსახლების მიხედვით ოთხ ნაწილად შეიძლება დაიყოს. პირველი ნაწილი მოიცავს კასარადან დაწყებულ ვრცელ, გაშლილ ხეობას. იქ სადაც მთის კალთა გაივსება აქა-იქ მინერალური წყლის წყაროებით მრავალფერად შეღებილი გარემო კარგი მხატვრის დახატულსა ჰგავს. თრუსოს პირველი სოფელი ქეთრისი თავდაპირველად მდინარის ტაფობზე გაუშენებიათ. მისგან ამჟამად მხოლოდ ერთი კოშკია პირვანდელი სახით შემორჩენილი, სხვანი კი ნანგრევებად ქცეულან. სოფლის მოსახლეობა XIX საუკუნის II ნახევარში გადასახლებულა მდინარის გაღმა. ამჟამად ქეთრისში, ისევე როგორც თრუსოს სხვა

სოფლებში, მოსახლეობა მხოლოდ ზაფხულობით ჩამოდის; ზამთრობით კი უკაცრეელი თრუსო გაუვალ თოვლის საბურავშია გახვეული. ქეთრისიდან ორიოდ კილომეტრში, თერგის მარცხენა ნაპირას სოფელი აბანო მდებარეობს. მისი ორი კოშკის სილუეტი შორიდანვე იტაცებს თვალს. კოშკების სიახლოვეს XIX საუკუნის ბოლოს აშენებული და ჩვენი საუკუნის 30-იან წლებში აფეთქებული ეკლესიის კედლებია შემორჩენილი. ამ სოფლის შემდეგ ხეობა ფართო რიყეს წარმოადგენს და მდინარეების დესისწყლისა და სუატისისწყლის შესართავებთან მთავრდება.

თრუსოს II ნაწილი დესისწყლის ხეობაა. იგი ფართოდ შეერთვის თერგს სამხრეთიდან. ხეობა გოგირდოვანი წყლებით არის ცნობილი. მის დასაწყისში სოფელი ქვემო დესია, ხოლო ერთი კილომეტრის მოშორებით ზემო დესი მდებარეობს. ამ ხეობით ხდებოდა გადასვლა — ერთი გზით დიდი ლიახვის სათავეებში, ისტორიულ მდარან დვალეთში, ხოლო მეორე გზით, ყელის ტბის გავლით არაგვისა და ქსნის ხეობებში.

თრუსოს III ნაწილი სუატისისწყლის ხეობაა. მისი სათავე მყინვარწყურის მყინვარებშია. ხეობის შუაში სოფელი სუატისია. აქ X საუკუნის დარბაზული ტიპის მცირე ეკლესია და გვიანფეოდალური სათავდაცვო კოშკია შემორჩენილი. სოფლის მიდამოებში, მთის ფერდის აუოლებით კიდევ ორი პატარა ეკლესიაა. სამივე სალოცავს ადგილობრივი „შანება“-ს უწოდებენ.

იქ სადაც სუატისის წყალი თერგს ერთვის, კლდოვან კონცხზე, თრუსოს მთავარი სალოცავი, „მთავარანგელოზის“ დარბაზული ტიპის ეკლესიაა აღმართული, გაღმა ბორცვზე კი ზაქაგორის კომპლექსია შეფენილი.

თრუსოს IV ნაწილი თერგის სათა-

ვეებადვე აღწევს. აქ ხეობა შედარებით ვიწროვდება და აქეთ-ჩქარდნ ვე-  
ტარ-პატარა მდინარეები ერთვის. ამ  
შენაკადების თერგის შესართავებთან  
ციხე-კოშკებიანი სოფლებია: კარატ-  
კაუ, ბურმასიგი, ცოცოლთა, ვიშარა,  
თეფი, რესი და ნასოფლარი სივრავტი.  
ამ ხეობის ბოლოს თრუსოს უღელ-  
ტეხილზე ფუ გადავალთ ისტორიულ  
დვალეთში, ზახას ხეობაში მოვხვდებ-  
ით.

როგორც თრუსოს მოკლე აღწერიდან გამოჩნდა, მისი გეოგრაფიული და სივრცობრივი ცენტრი, ამ ოთხი მთავარი ნაწილის შეხების წერტილში მდებარეობს. ამიტომაც შემთხვევით არ არის ამ ადგილას აგებული, როგორც თრუსოს მთავარი სალოცავი „მთავარანგელოზი“, რომელიც ყოველი წერტილიდან აღიქმება, ასევე გამაგრებული ციხე-ქალაქი „ზაქაგორი“.

„ზაქაგორის“ შესწავლისათვის კარგი იქნებოდა თვალი წარსულისათვის გადაგვევლო. მეტადრე რომ ამჟამად თრუსოს ისტორია აქტუალური და მნიშვნელოვანი გახდა საქართველოსეთის ურთიერთობათა განსახილველად.

ისტორიული წყაროების მიხედვით თრუსო ოდითგანვე დვალეთის შემადგენელ ნაწილს წარმოადგენდა. რადგანაც თავად თრუსოზე ისტორიული წყაროები ნაკლებად შემოგვრჩა, დვალეების ისტორიის განხილვით შეიძლება თვით თრუსოს წარსულიც აღვადგინოთ. ყველაზე ადრეულ ქართულ წყაროდ, სადაც დვალეებია მოხსენებული, ადრეფეოდალური ხანის „მოქცევა ქართლისა“ შეიძლება ჩაითვალოს. ხოლო ანტიკური წყაროების მიხედვით, I საუკუნის რომაელ ისტორიკოსს პლინიუს სეკუნდს და II საუკუნის კლავდიუს პტოლომაოსს ყავთ ნახსენები „თუალნი“ ამ გეოგრაფიულ არეალში. დვალეთის ძირითად ხეობას მდინარე არდონის სათავეები

შეადგენს. დვალეთად ითვლებოდა აგრეთვე დიდი ლიახვის სათავეები ანუ „მალრან დვალეთი“.

დვალების ეთნიკური წარმომავლობის შესახებ მრავალი მოსაზრება არსებობს. საკითხს ართულებს ის რომ მათ არც დამწერლობა ჰქონდათ და მათი ლექსიკის შესახებ მხოლოდ ტოპონიმებისა და დვალური წარმოშობის გვარებით შეიძლება მსჯელობა. თავდაპირველი მოსაზრება მათი მეტყველების ვეინახურთან სიახლოვისა უგულებელსაყოფია, რადგან შემორჩენილ სიტყვათა უმრავლესობა უფრო ქართველური ენებით აიხსნება; ხოლო ოსურთან არა აქვთ რა საერთო.

ერთი რამ ცხადია, რომ იმ დროს დვალები ქართველიზაციის დიდი მხარდგენას განიცდიდნენ და არც ისე მარტყვიანი გასაკვირვი რომ მათი გაქრისტიანებაც საქართველოდან მოხდა. საკუთრივ დვალეთში აგებული ხოზიტა-მაირამისა და თლის XI საუკუნის დარბაზული ტიპის ეკლესიების „ქართულობაც“ ამის დასტურია. თუ აქვე აღვნიშნავთ რომ მნის, სუატისის და მთავარანგელოზის X და XI საუკუნეების თრუსოს ეკლესიებიც დვალეთს მიეკუთვნებოდა, გასაგები ხდება, რომ ქრისტიანობის შესვლა დვალეთში შემდეგი გზით მოხდა: ხევი-თრუსო-შიდა დვალეთი.

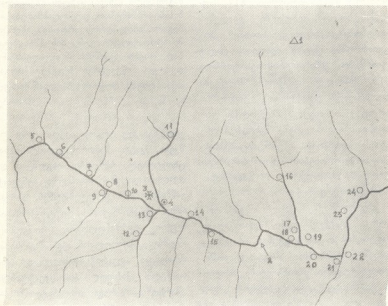

**სურათზე:** 1. მუნეარწყვი; 2. „კასარა“; 3. „მთავარანგელოზი“; 4. ზაქავორი; 5. რესი; 6. თეფი; 7. გიმარა; 8. ბურმასივი; 9. ცოცოლო; 10. კარატაუ; 11. სუატისი; 12. ზემო დესი; 13. ქვემო დესი; 14. აბანო; 15. ქეთრისი; 16. მნა; 17. ზემო ოქროყანა; 18. ქვემო-ოქროყანა; 19. შევარდენი; 20. ნოკაუ; 21. აღმასიანი; 22. კობი; 23. ყანობი; 24. ხურთისი.



ვახუშტის ცნობით, კონსტანტინე-პოლის დაპყრობის შემდგომ, XIV ს-ის ბოლოს და XV ს. I ნახევარში თემურ-ლენგის შემოტევით შევიწროვებული ოსები შევიდნენ დვალეთში და აიძულეს ისინი გადასულიყვნენ ქართლსა და იმერეთში. ეს ცნობა იმითაც არის ყურადსაღები რომ იმ დროს იწყება საქართველოში გადმოსული დვალეების ასიმილაციის პროცესი ქართველებთან და ამავე დროს თავად დვალეთში დარჩენილი დვალეების ოსეთიზაცია. ამას დაერთო ისიც, რომ XVI ს-ის ბოლოს ოსეთს ფეოდალური ყაბარდო მოეძალა, თანაც მოუსავლიანობამ და შიმშილმა აიძულა ბარის ოსები დაეკავებინათ დვალეთი და წყალგამყოფზეც გადმოსულიყვნენ. XIV საუკუნის ბოლოს, თრუსოში დვალეების არსებობაზე „ძველი ერისთავთა“ მოგვითხრობს. აქაური დვალეების ღალატის გამო, ქსნის ერისთავს ვირშელ III დამსჯელი დაშქრობა მოუწყვია და მრავალი დასახლება აუოხრებია. ხოლო ერთ სოფელს შეწყალება უთხოვია და თან მნაში მცხოვრებ ოსებზე გალაშქრება შემოუთავაზებიათ. თრუსოში ოსების გადმოსახლების ტალღა XVI საუკუნის II ნახევრისათვის უნდა ვივარაუდოთ.

დვალეთში შემოჭრილი ოსები, როგორც დამპყრობლები, იერარქიული საფეხურის თავში მოექცნენ. როგორც ვახუშტი ამბობს: „საგვარეულოში დიდგვაროვანნი არიან ოსნი, ხოლო დვალნი უმდაბლესი გვარითა“. ეს მომენტი დიდად ხელშემწყობი აღმოჩნდა დვალთა ასიმილაციისათვის, რადგან ოსობა სოციალურად „პრესტიჟული“ აღმოჩნდა. თუმცა ასიმილაცია მოხდა ნაწილობრივ და ფაქტობრივად მხოლოდ ენის დაკარგვაში გამოიხატებოდა, მაგრამ, რადგანაც ამ პროცესს

თან სდევდა თვით „დვალის“ როგორც ეთნოსის აღმნიშვნელი სიტყვის გაქრობაც, თანამედროვე თრუსოში სახლენი თავიანთ თავს ოსებს უწოდებენ. თუ XVII საუკუნეში და შემდგომ თრუსოში, მოსახლეობა ენით ძირითადად უკვე ასიმილირებულია, საერო ყოფა და არქიტექტურა თითქმის არ შეცვლილა, რადგან მომხდურებს არ ჰქონდათ გამოცდილება მთის რეგიონების შესაბამისი ნაგებობების აგებისა. თავად საცხოვრებლების ტერმინოლოგიაში ბევრია ქართულთან დაკავშირებული სიტყვები. ასეთებია: ვალუანი — ქვის ღობით შემოზღუდული საცხოვრებელი და კოშკი; ერდო — სახურავში გაჭრილი ღობი გასასვლელად; კირინ — ქვეითკრით ნაშენი გამაგრებული სახლი; სახლის მშენებლობისას არასამუშაო დღეს დახმარება — ბეგარა. ამავე დროს არდონის ხეობაში სათავდაცვო კოშკების მშენებლებად ოსები ინგუშებს ან თულებს ანუ დვალეებს იწვევდნენ ხოლმე. რადგან თვით ოსებს, როგორც ბარიდან მოსულ ხალხს, არ გააჩნდათ მთის ნაგებობების შენების ტრადიცია, უბრალოდ არ იცოდნენ თუ როგორ აეგოთ ციხე-კოშკები, მკაცრი ზამთრის გადამტანი საცხოვრებელი სახლები; ინგუშები და დვალეები კი ამ ცოდნას საუკუნეების განმავლობაში ეუფლებოდნენ. გარდა ამისა აღსანიშნავია საკულტო-ქრისტიანული ტერმინოლოგია, რომელსაც აშკარად ქართულთან აქვს მსგავსება. ასეთებია: „ძუარი“ — სალოცავი (პარალელი ქართულ — „წვართან“); „მარხო“ — მარხვა; „თარანგელოზ“ — მთავარანგელოზი; „კერე“ — კვერი; „შანება“ — სამება; „მაცხვარი“ — მაცხოვარი და სხვა. თავად თრუსოს და მნას ტოპონიმოკაშიც ბევრია ქართული დასახელებანი, ისტორიულ მნაში სახელები: ოჭროყანა და შევარდე-



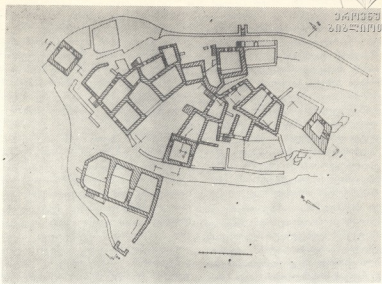

როცებელი. II სართულზე და თითქმის ყველა სათაესში ორი ან სამი ოთხკუთხა ფანჯარაა. კარიც შედარებით მოზრდილია და ფართო. ბევრგან კარები ამოშენებულია, რაც ოჯახების დაყოფაზე მიუთითებს. ნაგებობის უმრავლესობა მშრალი წყობით არის ნაგები, რომელთა კედლების სისქე 60-80 სმ-ს აღწევს; ალაგ-ალაგ დულაბიცაა გამოყენებული. II სართლის კედლებზე შებათქაშების კვალიც შეიმჩნევა.

სართულშუა გადახურვა, რომელიც არსად არ არის შემორჩენილი, როგორც კედლებში დარჩენილი საკოჭეებიდან ჩანს, ზის მოზრდილ მორებს ეყრდნობა. სახურავი ანალოგიურად მთის ამ რეგიონის საცხოვრებლებისა, ბანიანი იქნებოდა. სავარაუდოა რომ II სართულებს ჰერში ე. წ. „ერდო“ ექნებოდათ მოწყობილი, რადგან მრავალი სახლი განათების მხრივ საკმაოდ „დაჩაგრულ“ მდგომარეობაშია.

კომპლექსის გამოკვეთილი ცენტ-

რი II, III და V უბნებს შორის მოქცეული მოედანია, რომლის დომინანტურ ნაგებობას კოშკურა სახლი წარმოადგენს, ეს ნაწილი წინათ საზოგადოებრივი თავშეყრის ადგილი უნდა ყოფილიყო, რაზეც მისი განლაგება და მასშტაბურობა მიუთითებს. მოედანი რომელსაც აღმოსავლეთით აქვს შესასვლელი, ისეა დასავლეთ-აღმოსავლეთის ღერძზე წაგრძელებული, რომ ზღურბლზე მდგარი კაცისათვის მოედნის ღერძის პერსპექტივაში, მოპირდაპირე მთაზე აღმართული, თრუსოს მთავარი სალოცავი „მთავარანგელოზის“ ეკლესია აღმოჩნდება.

განსაკუთრებით აღსანიშნავია ანსამბლის ვერტიკალური გეგმარების გადაწყვეტა. ერთმანეთის მიჯრით, ტერასულად აგებული საცხოვრებელი სახლები ისეა მორგებული რელიეფს, რომ ბანიან სახურავებს შორის არსებული სიმაღლეთა სხვაობა, გადაადგილებისას ადვილად დასაძლევე ყოფილიყო და ამდენად, გარდა კომპლექსის გარშემო არსებული გზისა, მცხო-

ერებლებს ერთმანეთთან საკომუნიკაციოდ ბანიანი სახურავების სისტემის გამოყენებაც შეეძლოთ.

ზაქაგორის ანსამბლის ვერტიკალურ დომინანტს ორი სათავედაცვო კოშკი და კოშკურა სახლი შეადგენს. განსხვავებით საცხოვრებელი სახლებისა, ისინი შედარებით მოზრდილი ქვებით არის აშენებული. განსაკუთრებით

ლია. ანალოგების მიხედვით სავარაუდოა III სართულის არსებობაც. სამხრეთით მდგარი კოშკი ქვის ბუნებრივ ციტადელზეა აღმართული; მასაც ერთადერთი მრუდთალოვანი კარი დასავლეთით გამოუდის და მიწიდან ორივე გზა დასავლეთის და აღმოსავლეთის მხრიდან სამხრეთის კოშკთან იყრის თავს, ხოლო III და V უბ-

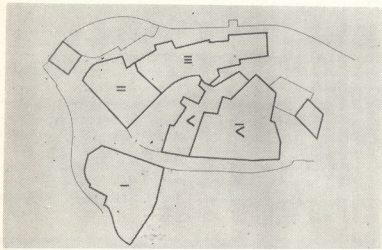

დიდი, გათლილი ქვებითა გამოყენებული გარე კუთხეებში და კარების ღიობთა გარშემო.

კოშკური სახლი, რომელიც ცენტრალურ მოედნის ჩრდილო-აღმოსავლეთ ნაწილშია აგებული, ამჟამად წარმოადგენს გეგმით კვადრატული ფორმის (7,5X7 მ.), ცხრა მეტრის სიმაღლის ნაგებობას. ერთადერთი მრუდთალოვანი კარი მას დასავლეთით აქვს გაჭრილი. იგი მიწიდან სამიოდე მეტრის სიმაღლეზეა მოთავსებული. თუმცა, თავის დროზე, კარიდან — მის წინ მდებარე სათავისის ბანზე ან II სართულზე გამოვიდოდათ. კოშკური სახლის I სართულზე სამი სათოფური და ორი ნიშია მოწყობილი. II სართულზე კედლები ნაწილობრივ დანგრეუ-

ნებს შორის შემავალი შუკა, ცენტრალურ მოედანზე გადის კიბის საშუალებით და შუაზე კვეთს კომპლექსს.

დასავლეთის ქუჩის შემომზღუდველი გალავანი ძლიერ დანგრეულია. მის ცენტრალურ ნაწილში გალავანში ჩართული საპირფარეშოა მოწყობილი. აღმოსავლეთის მხარეს განლაგებული ქუჩის ზღუდეც დაზიანებულია. ამ ქუჩის დასაწყისში გზა ორად იყოფა და ზედა გზა IV უბნის წინ მდებარე მოედანთან მიდის. ამ მოედნის ნაწილობრივ შემოზღუდული სამხრეთი მხარე, რომელიც კოშკურა სახლს ებჯინება, აღმოსავლეთით ტერასის სახით იშლება. აქ არსებული გრძელი ქვის სკამები გვაფიქრებინებს რომ ეს აღ-

გილი კაცების თავშესაყარს წარმოადგენდა ე. წ. „საფიხნოს“.

საინტერესოა რომ თავად ზაქაგორში და მის სიახლოვეს საკულტონაგებობის კვალი არ შეიმჩნევა. თრუსოს სხვა სოფლებისაგან განსხვავებით, სადაც ე. წ. „ძუარები“ ან ეკლესიები თვით სოფელშია, მოთავსებული, ამ შემთხვევაში ყველაზე ახლოს თრუსოს „მთავარანგელოზის“ ეკლესია გვევლინება. შესაძლოა, როგორც ეს ხშირად გვხვდება ხოლმე აღმოსავლეთ კავკასიონის მთიანეთში და განსაკუთრებით არდონის ხეობაში, სალოცავის ფუნქციას რომელიმე კოშკი ასრულებდა, სადაც ნიში იქნებოდა მოწყობილი.

არც სოფლის სასაფლაოა ზაქაგორთან. ყველაზე ახლოს, მდინარის მეორე მხარეს, მისგან 700—800 მეტრში ე. წ. „ყივჩაღთა“ სასაფლაოა. აღგილობრივ მკვიდრთა გადმოცემით,

მათ მოსვლამდე აქ უცხო ტომებმა და ხლობდნენ, რომელთაც უნდა იქნებოდა განსხვავებული წესი ჰქონდათ. იგი წარმოადგენს ყორღანის ტიპის შემალეულ ბორცვს, რომელზედაც ვერტიკალურად 1—1,5 მ. სიგრძის გაუთლელი, სიპის ქვებია ჩარქობილი. ერთი შენედეით ამგვარი დასაფლავების წესი თითქოს მუსულმანურ სამყაროს უნდა უკავშირდებოდეს; მაგრამ ანალოგიური შემთხვევები ხეესურეთშიც არის შემორჩენილი; XX საუკუნის I ნახევარშიც კი (მაგ. მუცოს სასაფლაო).

კომპლექსის დაარსება განვითარებულ შუა საუკუნეების ბოლოს უნდა ვივარაუდოთ. ამ პერიოდში ხშირი იყო, ყოველი მხრიდან, დიდი დამარბველი ლაშქრობების მოწყობა თრუსოში და ერთიანი სათავდაცვო სისტემის მთავარი რგოლის ჩამოყალიბე-

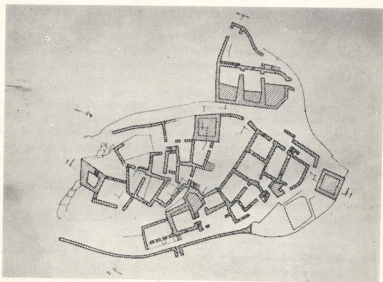

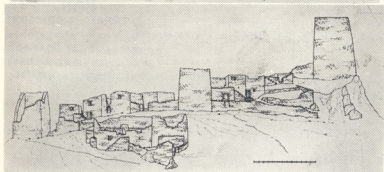
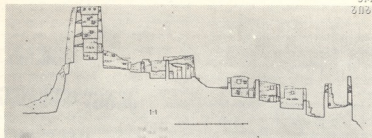

ბაც დროის მოთხოვნა უნდა ყოფილიყო. ჩვენს წინაშე არსებული ზაქაგორის ნაგებობანი XVII საუკუნის პირველ ნახევარს უნდა განეუფებოდეს. ამაზე ყველაზე კარგად მეტყველებს სათავდაცვო კოშკების არქიტექტურული გადაწყვეტა. მათში სათოფურების არსებობა იმას მიგვანიშნებს, რომ აგების თარიღის ქვედა ზღვარი XVII საუკუნე უნდა იყოს.

მართალია საქართველოში ცეცხლსასროლი იარაღი XVI საუკუნის პირველ ნახევარშიც გვხვდება, მაგრამ მთაში მისი მეტნაკლებად მასობრივი გამოყენება XVII საუკუნეში დაიწყო. ჩვენთვის ცნობილი სათოფურების მიხედვით თუ ვიმსჯელებთ, ზაქაგორის ტიპის სათოფურები ყველაზე „არქაულია“, თანაც სართულებში მათი

არათანაბარი განლაგება და გვიანდელ კოშკებთან შედარებით ნაკლები რაოდენობაც იმაზე მეტყველებს, რომ თავდაცვის ამგვარი სისტემა ჯერ ბოლომდე არ იყო ჩამოყალიბებული. აღსანიშნავია აგრეთვე ისიც, რომ თრუსოს სოფლებში არსებულ ყველა კოშკს ბოლო სართულის ყოველ მხარეს „მეშიყულის“ მსგავსი ფუნქციის მატარებელი ძირის სასროლი სხვადასხვა კონსტრუქციის სათოფურები გააჩნიათ; აქ კი, თუ შემორჩენილი ჩრდილოეთის კოშკის მიხედვით ვიმსჯელებთ, ჯერ კიდევ ხმარებაშია მშვილდ-ისარი და ლოდების ტყორცნაც არ არის „დავიწყებული“. ამაზე მიუთითებს ამ კოშკის ღია, V სართულის მცირე სიმაღლე.

ზაქაგორის ტიპის ძეგლი, თავისი იერით, არქიტექტურული ჯადაწყვეტ-



ტით და მნიშვნელობით, შეიძლება ითქვას, რომ უნიკალურია საქართველოში. ამის განმსაზღვრელია, მისი თითქმის პირვანდელი სახით შემორჩენილობა, მეტნაკლებად გეგმაზომიერი მშენებლობა, ფეოდალური თრუსოს მთავარი ციხე-ქალაქის თავდაცვითი სტრუქტურის სრულად წარმოჩინებულობა და უბრალოდ მისი ლამაზი განლაგება კიდევ უფრო მშვენიერ გარემოში. მისი ამჟამინდელი მდგომარეობა კი მეტად შემაშფოთებელია. მიტოვებული კომპლექსი განსაკუთრებ-

ბით დიდთოვლიანი ზამთრის ზრისგან წლიდან-წლამდე უარეს დღეში ვარდობა. თუ ღმერთმა ქნა და საშველი დაადგა ძველის, თუ რესტავრაციას არა, კონსერვაციას მაინც, (მანამდე აუცილებელი იქნება მისი არქეოლოგიურადაც შესწავლა), დარწმუნებული ვართ, რომ ზაქაგორის წარსულის ფურცლების გახსნა, ბევრ თეთრ ლაქას შეავსებს დეკლეთის ისტორიაში.

**გიორგი ბაპრატიონი.**

**ხელოვნებათმცოდნე, არქიტექტორი.**

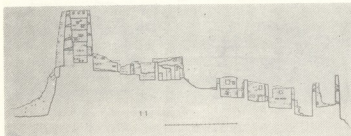

სურათზე: ზაქაგორის ხეროთმოძღვრული კომპლექსის გეგმარების შტრიხები.



# რახე

## მეცხველები

### კედლები

კატიტორთა გამოსახულებები  
 წმინდა დოდოს მონასტრის  
 მთავარ ტაძარში

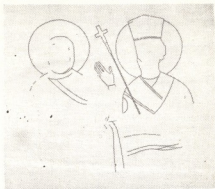

დავით გარეჯელის მოწაფის — დოდოს მიერ ჯერ კიდევ VI საუკუნეში „სახელსა ზედა ყოვლად წმიდისა დედოფლისა ჩუენისა ღმრთისმშობლისასა“ დაარსებული მონასტრის კედლებში გამოკვეთილი დიდი ტაძარი ნიღვრებს ათწლეულების მანძილზე სანახევროდ მიწით ამოუცსიათ. მრავალმთის ამ ერთ-ერთი უდიდესი განშტოების მთავარი საეკლტო სათავისი ვრცელი და აწ ძალზე ჩაბნელებული ინტერიერის სხვადასხვა მონაკვეთზე ხელოვნური განათებისა და ხანგრძლივი დაკვირვების შედეგად სხვადასხვა პერიოდის ფერწერის ცალკეული ფრაგმენტები გაირჩევა. სიმცირისა და ფრაგმენტულობის მიუხედავად, მათი კვლევა დოდოს რქის მონასტრისა და გარეჯის ფერწერული სკოლის ისტორიისათვის ახალ საგულისხმო მასალას იძლევა.

ტაძრის ფერწერული შემკულობის ნაშთთა შორის აღმოჩნდა ისტორიულ პირთა ძალზე ფრაგმენტული გამოსახულებები.

1. საკტიტორო პორტრეტი გამოკვეთილი ეკლესიის დარბაზის აღმოსავლეთ ნაწილში შეუსრულებიათ, მისი სამხრეთი კედლის საკურთხეველთან მიმდებარე არცთუ ღრმა თაღოვან უბეში. ფრესკაზე ორი შარავანდ-მოსილი პირია წარმოდგენილი. ორივე მათგანი სამი მეოთხედით საკურთხეველისაკენ შებრუნებულნი გამოუცხავთ. მათი ფიგურები ფაქტობრივად მთლიანად ავსებენ თაღოვანი უბის ვერტიკალს.

გამოსახულებათაგან შედარებით უკეთ გაირჩევა ნიშის მარჯვენა ნახევარში გამოსახული ფიგურის ზედა ნაწილი. ეს არის სამეფო შესამოსელში გამოწყობილი წვეროსანი მამაკაცი, რომლის მალალი გვირგვინი ჰკვეთს შარავანდის ზედა კიდე (კტიტორის ნიშმა ჩვენამდე თეთრი ფერის წრიული ლაქის სახით მოაღწია). გვირგვინი თავის დროზე სხვადასხვა ფორმის პატიოსანი თვლებით უნდა ყოფილიყო მოოქვილი; მათგან ფრესკაზე ახლა მხოლოდ გაურკვეველი მოზა-



ზულობის მკრთალი აღნაბეჭდებიდა შემორჩა. გვირგვინს ქვედა კიდეზე წვრილი სალტე შემოსდევდა.<sup>1</sup> მისი აღნაბეჭდი, ფერწერული ფენის გადაცლის მიუხედავად, თავსაბურავისა და სახის ურთიერთისაგან გამოყოფის საშუალებას იძლევა.

კტიტორის სახე ფრესკაზე საერთო სილუეტადღა იკითხება. არ შემორჩა მისი ნაკეთები, არც ფერწერული ფენის კვალი. ერთადერთი მკრთალი აღნაბეჭდი, რომელიც აქ განირჩევა, წვერს უნდა მონიშნავდეს.

ძვირფასი ქვებით იყო შემკული კტიტორის შესამოსელიც, სახელდობრ, გულზე ირიბად გადაშავალი ფართო საოლველი, ამჟამად ფართო თეთრი ფერის ზოლებადღა რომ შემორჩა. იგი დიადიმის (ლორონის) ნაშთი უნდა იყოს. სამოსის დღეისათვის შემონახული შემკულობიდან აქვე უნდა დავასახელოთ ნახევარწრიული მოხაზულობის სამკლავეც, მეფეთა და დიდებულთა კაბების, ბისონების ტრადიციული ელემენტო, ფრესკაზე ასევე თეთრი ფერის აღნაბეჭდის სახით შემონახული. ბათქაში ზედაპირზე აღბეჭდილი მკრთალი ხაზები დიადიმის წელზე შემოხვეული ნაწილისა<sup>2</sup> და მარჯვენა მკლავზე გადაფენილი ბოლოს ზოგადი მონახაზის აღდგენის საშუალებას იძლევა.

ფრესკაზე წარმოდგენილი პირის შარავანდსა და ვედრების ნიშნად შემართულ გრძელთითება მარჯვენა ხელს შორის ძნელად შესამჩნევი აღნაბეჭდის სახით დიაგონალურად განთავსებული ჯვრული კვერთხი განირჩევა. სამეფო ძალაუფლების აღმნიშვნელი და საქრისტიანო აღმოსავლეთში ფართოდ გავრცელებული ეს ინსიგნია<sup>3</sup> შესამოსელთან ერთად უშუალო მოწმობაა იმისა, რომ ფრესკაზე საქართველოს სამეფო კარის უმაღლესი წარ-

მომადგენელი — მეფე უნდა მოხდეს გამოსახული. ფერწერულ მხარეებზე იგი შედარებით მოკლე წვერით უნდა ყოფილიყო აღბეჭდილი — ამზე უწინარეს ყოვლისა მისი შიდა შესამოსელის ნახევარწრიულად ამოჭრილი გულისპირი მიგვანიშნებს, რომელიც დაუფარავად არის დატოვებული. მეფე-კტიტორის ასევე მოკლე, ჩანს, ზეუპუი თმის გარე კონტური უშუალოდ ერთვის სახის ოვალის საერთო მოხაზულობას.

მეორე, ჩვენს მიერ ზემოთ აღწერილი ფიგურის წინ წარმოდგენილი, კტიტორის გამოსახულება ნესტს კიდევ უფრო მეტად დაუზიანებია — ოღნავ შესამჩნევი მკრთალი მონახაზების ნაშთთა მიხედვით დღეისათვის საშუალება იქმნება აღდგეს შარავანდის მოხაზულობა, სახის ფართო ოვალისა და თავსაბურავის ცალკეული ფრაგმენტები, შესამოსელის ორიოდ დეტალი. ამ პირის თავსაბურავი უფრო მეტად კეზასტს მოგვაგონებს (შდრ. კატაულას VII ს-ის სტელის,<sup>4</sup> რკონის ეკლესიის სადიაკვნეს XIII ს-ის შუაბანების მხატვრობის,<sup>5</sup> ზობის ტაძრის XIII—XIV სს. მიჯნის<sup>6</sup> საკტიტორო გამოსახულებები), რაც, ცხადია, იმის მოწმობა უნდა იყოს, რომ აქ ქალი გამოუსახავთ; ძნელია ვრცლად და გადაჭრით მსჯელობა მის შესამოსელზე, თუმც აშკარაა, რომ კტიტორის კაბა მანიაკითა და გულზე ირიბად, ცალპირ გადაშავალი საოლველით იყო შემკული. შესამოსელის ეს დეტალი შუა საუკუნეების ქართული სახვითი ხელოვნების ძეგლებში უფრო დამახასიათებელი მამაკაცთა ტანისამოსისათვის — კაბისათვის ჩანს (ასეთია ზემო კრიხის XI ს-ის პირველი მეოთხედის,<sup>7</sup> ოზანის XII — XIII სს. მიჯნის<sup>8</sup> მოხატულობებში წარმოდგენილ კტიტოროთა ჩაცმულო-



ბა, ბუბაქარის კაბა გარეჯის მრავალ-  
მთის უდაბნოს მონასტრის სამარტვი-  
ლეს — მოწამეთას ფრესკაზე, რომე-  
ლიც XI ს-ში იქნა შესრულებული  
და მოგვიანებით ნაწილობრივ გადაწე-  
რილი<sup>10</sup>), თუმცა კტიტორ ქალთა გა-  
მოსახულებებში დამოწმებული მაგა-  
ლითების (თუნდაც ფეტობანის X ს-ის  
კარგად ცნობილი რელიეფის<sup>11</sup>) გათ-  
ვალისწინებით სავარაუდოა, რომ იგი  
უცხო არც ამ შემთხვევაში უნდა ყოფი-  
ლიყო.

სამწუხაროდ, პორტრეტები ისეა  
ნესტისაგან დაზიანებული და განმკრ-  
თალებული, რომ ფოტოზე ისინი ფაქ-  
ტობრივად არც კი ჩანს. სწორედ ამის  
გამოა, რომ წინამდებარე წერილში  
გამოსახულებათა მხოლოდ გრაფიკუ-  
ლი მონახაზი მოგვეყვას.<sup>12</sup>

იყო თუ არა საერო პირთა გამოსა-  
ხულებები ეკლესიის სამხრეთი კედ-  
ლის დანარჩენ თალოვან უბეებშიც,  
ამის თაობაზე ახლა რაიმეს თქმა შეუ-  
ძლებელია, რადგან იქ ნალესობა ნეს-  
ტისაგან ძალზე დაზიანებულია და  
ფერწერული ფენის კვალი მასზე სა-  
ერთოდ არ ჩანს.

2. დოდოს რქის მონასტრის მთავა-  
რი ტაძრის სამხრეთ კედელზე შემორ-  
ჩენილ პორტრეტებთან ოდესღაც არ-  
სებულ განმარტებითი წარწერების  
დაღუპვამ შეუძლებელი გახადა აღ-  
ნიშნულ გამოსახულებათა იდენტიფი-  
კაცია. მიუხედავად ამისა, ზემოთ აღ-  
წერილ პორტრეტებში დამოწმებული  
ზოგიერთი თავისებურება რამდენიმე  
მოსაზრების გამოთქმის საშუალებას  
მანიც იძლევა.

საკტიტორო პორტრეტის განთავ-  
სების ადგილი გამოქვაბულ ეკლესია-  
ში ერთი შეხედვით უჩვეულოა, რად-  
გან იგი, შუა საუკუნეების ქართულ  
კედლის მხატვრობაში საუკუნეთა მან-  
ძილზე დამკვიდრებული ტრადიციი-  
საგან<sup>13</sup> განსხვავებით, საკულტო სათავ-

სის ინტერიერის ჩრდილოეთ კუთხეში  
ლო-დასავლეთ მონაკვეთში ცალკე  
უსრულებიათ, არამედ შედარებით ნა-  
კლებ აღსაქმელ და საკმაოდ ჩანსლე-  
ბულ სამხრეთ-აღმოსავლეთ კუთხეში.  
გარეჯელ ფერმწერთა ამგვარი არჩევა-  
ნი ძნელი ასახსნელი არ არის, თუკი  
გავითვალისწინებთ იმ გარემოებას, რომ  
ტაძრის ჩრდილოეთი კედელი საგრძ-  
ნობლად არის დანაწევრებული თალო-  
ვანი ლიობებით და სამეფო საკტიტო-  
რო პორტრეტების (ან სხვა რიგის გა-  
მოსახულებებისა თუ სიუჟეტთა) გან-  
თავსებისათვის იგი ოსტატთა წინაშე  
საგრძნობ კომპოზიციურ დაბრკოლე-  
ბებს ჰქმნიდა.

ჩვენს მიერ ზემოთ აღწერილი გა-  
მოსახულებები დოდოს რქის ტაძარში  
XI—XIII სს. ქართულ კედლის მხა-  
ტვრობაში დამკვიდრებულ ტრადიციას  
მიჰყვება ფიგურათა დაყენების მხრივ.  
კტიტორები აქ, ისევე, როგორც დასა-  
ჭებელი ქრონოლოგიური მონაკ-  
ვეთის ქართული საერო პორტრეტის  
ნიმუშებში, სამი მეოთხედით საკურთ-  
ხევისაკენ მიბრუნებულნი გამოუსა-  
ხავთ. საერო პირთა ფიგურების ამ-  
გვარი სახით წარმოდგენა, მკვლევარ-  
თა აზრით, მნიშვნელოვანწილად განა-  
პირობებს საკულტო სათავსის უმთავ-  
რესი ნაწილისაკენ მათი თითქოსდა ნე-  
ლი „მსვლელობის“ შთაბეჭდილებასა  
შემდგომ პერიოდში, როგორც ცნობი-  
ლია, უპირატესობა ისტორიულ პირთა  
ფრონტალურ გამოსახულებებს ეძ-  
ლევა.<sup>14</sup>

რამდენადმე უჩვეულოდ გამოი-  
ყურება ის გარემოება, რომ დოდოს  
რქის ტაძრის საკტიტორო პორტრეტ-  
ზე ჭერ ქალის ფიგურაა წარმოდგე-  
ნილი და შემდგომ — მამაკაცისა. ის-  
ტორიულ პირთა გამოსახვის ამგვარი  
სქემა მით უფრო თავისებური ჩანს,

თუ გავითვალისწინებთ იმასაც, რომ ქალის გამოსახულების შემდეგ მეფის პორტრეტი იქნა შესრულებული. მსგავსი შემთხვევა ჩვენთვის მხოლოდ ერთ ძეგლში — ბერთუნის ეკლესიის მოხატულობაშია ცნობილი, რომელსაც თამარისა და მისი ძის — ლაშას ფერწერული გამოსახულებები ამკობდა.<sup>15</sup>

ფრესკაზე გამოსახულ პირთა შესამოსელი მოწობებს, რომ დოდოს რქის მონასტრის მთავარ ტაძარში სამეფო პორტრეტი იყო წარმოდგენილი. ეს გარემოება პირველყოველსა იმ მხრივია საგულისხმო, რომ იგი, საქართველოს სამეფო კარის მიერ გარეჯის კომპლექსის მფლობელობის პირობებში, მრავალმთის სხვა მონასტერთა (უდაბნოს, ნათლისმცემლის, ბერთუნის) მსგავსად, ქვეყნის უმაღლეს ხელისუფალთა ამ განწესებებსთანაც ასევე მჭიდრო კავშირზე მინიშნებად უნდა მივიჩნიოთ. ამჟამად უკვე გაზიარებულია სამეცნიერო ლიტერატურაში გამოთქმული მოსაზრება, რომლის მიხედვითაც გარეჯი ქვეყნის უმაღლეს გამგებელთა ხელში საბოლოოდ XII საუკუნიდან მოკიდებული უნდა გადასულაყ, ადრეული პერიოდის სასულიერო პირთა თუ ადგილობრივ ფეოდალთა გამოსახულებებს (იხ. საბერეების მონასტრის VIII ეკლესიის, აგრეთვე უდაბნოს მონასტრის მთავარი ტაძრის მოხატულობები)<sup>17</sup> სწორედ ამ დროიდან — უფრო ზუსტად, ჩვენამდე მოღწეული მასალის მიხედვით თუ ვიმსჯელებთ, XII ს-ის მიწურულიდან — მეფეთა პორტრეტები ცკლის (შდრ. ნათლისმცემლის, ბერთუნის მონასტერთა მთავარი ეკლესიების ფერწერული დეკორი, უდაბნოს მონასტრის ხარების ეკლესიის მხატვრობა),<sup>18</sup> რაც, ცხადია, იმის მიმანიშნებელია, რომ მრავალმთის მონასტრებში

იმხანად საქართველოს სამეფო კარის თაოსნობით არაერთი ეკლესია-მონასტრი იქნა ფერწერით გამშვენებული, ამასთან ქვეყნად ძნელბედობის (მონღოლთა ბატონობის) დროსაც კი. ანგარიშგასაწევია ისიც, რომ საზოგადოდ ამავე პერიოდს ემთხვევა გარეჯში მოხატულობათა ერთი ნაწილის გადაწერა-გაცხოველების პროცესი. ყოველივე ამის გათვალისწინებისას, ცხადია, დოდოს რქის მთავარი ტაძრის საკტიტორო გამოსახულებების შესრულების ქვედა მიჯნად უფრო მეტად სწორედ დასახელებული ქრონოლოგიური მონაკვეთია საგულვებელი (თუმცე გამორიცხული არ არის მათი შესრულება უფრო ადრეც). ფრესკული პორტრეტების ზედა ქრონოლოგიურ ზღვარს რაც შეეხება, ამ მხრივ ანგარიშგასაწევია გარეჯის ისტორიის შესახებ ჩვენ ხელთ არსებული მასალა, რომელთა მიხედვით ცხოვრება მრავალმთის მონასტერთა დიდ უმეტესობაში XIV ს-ის დასაწყისისათვის თუ მთლად მოშლილი არა საგრძნობლად დამცობილი მაინც ჩანს (საგულისხმოა ისიც, რომ დღეისათვის ჩვენთვის ცნობილი ქრონოლოგიურად ბოლო სამეფო პორტრეტი და, მაშასადამე, სახვითი ხელოვნების ძეგლებში ქვეყნის სამეფო კართან მრავალმთის მონასტერთა მჭიდრო კავშირის უგვიანესი მოწობა აქ დემეტრე II-ის გამოსახულებაა, რომელიც XIII ს-ის 90-იანი წლებით თარიღდება<sup>19</sup>). ყოველივე ზემოთქმულის გათვალისწინებით, ვფიქრობთ, კვლევის სადღეისო ეტაპზე ჩვენ მიერ აღწერილ გამოსახულებათა შესრულების პერიოდი საკმაოდ ფართო ქრონოლოგიური დიაპაზონით უნდა განისაზღვრებოდეს, რომლის ქვედა ზღვარი უფრო მეტად XII ს-ის დასაწყისი უნდა იყოს, ზედა კი XIII—XIV საუკუნეთა მიჯნა.



დოდოს რქის მთავარი ეკლესიის ფერწერული შემოქმედების სხვა ფრაგმენტები მხოლოდ დარბაზის დასავლეთ კედელზე, აგრეთვე ჩრდილოეთ ეკვდერებშია შემორჩენილი. ტაძრის დასავლეთ კედელზე გარეგულ ფერმწერთ „ღმრთისმშობლის მიძინების“ დიდი კომპოზიცია შეუსრულებიათ (ტაძრის ინტერიერში ამ სიუჟეტისათვის განკუთვნილი ადგილი, ვფიქრობთ, საისტორიო წყაროთა გვერდით კიდევ ერთი მოწმობაა იმისა, რომ მონასტრის თავი ეკლესია აქ ღმრთისმშობლისად იყო სახელდებული). მისგან ახლა მხოლოდ ძალზე მკრთალი ნაშთებია განჩინება და ამდენად სიუჟეტის შესრულების სავარაუდო პერიოდის შესახებ რაიმეს თქმა ძალზე ძნელია.

<sup>1</sup> მსავსე ტიპის, ოღონდაც რამდენადმე უფრო დაბალი გვირგვინი შუა საუკუნეების ქართული ეკლესიის მხატვრობის ძეგლთაგან გარეგნის უდაბნოს მონასტრის მთავარი ტაძრის (X-XI სს.) ატენის სოფნის (XI ს-ის მიწურული), საკატატორო გამოსახულებებზე გვხვდება. გ. აბრამიშვილი, დავით გარეჯელის ციკლი ქართული ეკლესიის მხატვრობაში, თბ., 1972, სურ. 14; ივ. ჯავახიშვილი, მასალები ქართველი ერის მატერიალური კულტურის ისტორიისათვის, III-IV, თბ., 1962, ტაბ. 18, სურ. 1; ზ. სხიბრაძე, სამეფო კატატორული პორტრეტი გარეგნის ნათლისმცემლის მონასტრის მთავარ ტაძარში, „საბჭოთა ხელოვნება“, 1983, № 11, გვ. 99; მისივე, კვლავ ნათლისმცემლის მონასტრის საკატატორო გამოსახულებების შესახებ, „საბჭოთა ხელოვნება“, 1987, № 3, გვ. 110.

<sup>2</sup> ნ. ჩოფიაშვილი, ქართული კოსტუმები (VI-XIV სს.), თბ., 1964, გვ. 107-108.

<sup>3</sup> დადიშის ქვედა კლდე, მონასტრის მიხედვით თუ ვიწყვეტებთ ტალღური ორნამენტით უნდა იყოს შემკული.

4. W. Djobadze, The Donor Reliefs and the Date of the Church at Oskli, „Byzantinische Zeitschrift“. 69. Bd., April 1976, Heft 1, S. 55.

<sup>5</sup> ნიკო ჩუბინაშვილი, Хандиси (проблема рельефа на примере одной группы грузинских стел последней четверти V века, VI и первой по-

დარბაზის ჩრდილო-აღმოსავლეთი მხარეს გამოკვეთილი ეკვდერებისადმი „ეკვდრების“ გამოსახულებას ეკავა, მისი ჭერი კი უზარმაზარი ფერწერული ჯვრითაა შემკული. ასეთივე გამოსახულება ამკობს ეკვდრის დასავლეთით გამოკვეთილი მეორე სათავსის კერსაც.

სამეცნიერო ლიტერატურაში გამოთქმული მოსაზრების მიხედვით, მხატვრობის ეს ფრაგმენტები მრავალმთის ფერწერული სკოლის შედარებით ადრეულ ნიმუშებთან ამკლავებს მსგავსებას და მათი შესრულების ხანა წინასწარი ვარაუდით X ს-ის მიწურულით — XI ს-ის დასაწყისით (ე. ი. თავად ტაძრის შექმნის პერიოდით) უნდა განისაზღვროს.<sup>20</sup> სამწუხაროდ, ფერ-

ловины VII века), Тб., 1972, с. 105—108, таб. 76-6.

<sup>6</sup> გამოსახულებები დღემდე გამოკვეთებული არ ყოფილა. მოკლედ მათ შესახებ იხ. ნ. ჩოფიაშვილის დასახელებულ ნაშრომში, გვ. 47—48.

<sup>7</sup> იქვე, გვ. 45—47, სურ. 32, 85.

<sup>8</sup> Т. В. Вирсаладзе, Фресковая роспись в церкви Архангелов села Земно-Крихи, Ars Georgica, VI-A, 1963, таб. 42, 43.

<sup>9</sup> Екатерина Привалова, Роспись церкви «Вознесения» — Амаглеба в Озаани. ქართული ხელოვნება, ტ. 9, თბ., 1987, გვ. 121-125.

<sup>10</sup> გ. აბრამიშვილი, დასახ. ნაშრომი, ტბ. XVIII, XIX, 2.

11. Н. А. Аладашвили, Монументальная скульптура Грузии, Фигурные рельефы V—XI веков, М., 1977, с. 89, таб. 72.

<sup>12</sup> მონასტის შესრულებული იქნა 1983 წლის აპრილში.

<sup>13</sup> Г. В. Алибегашвили, Светский портрет в грузинской средневековой монументальной живописи, Тб., 1979, с. 30, и сл.

<sup>14</sup> იქვე.

<sup>15</sup> იქვე, გვ. 25—28, ტაბ. 19, 21, 22; ამ შემთხვევაში ბუნებრივად იბადება კიბხვა, ხომ არ არის გვირგვინისანი და სკოტროსანი მამაკაცის წინ წარმოდგენილი წინდანის ფიგურა?



წერული შემკულობის ზემოთ დასახელებული ნაშთები, თავისი ძალზე საყურადღებო ხასიათის მიუხედავად, დღეისათვის არ იძლევა რაიმე საგულისხმოს ან ხელმოსაქიდს საკტიტორო პორტრეტთან მათი ურთიერთმიმართების საკითხის გასარკვევად და არც მხატვრობის მომგებელთა ფრესკული გამოსახულებების შესრულების ქრონოლოგიურ ჩარჩოთა უფრო დაზუსტებისათვის. ამ მხრივ დღეისათვის ცხადია მხოლოდ ის, რომ ისტორიულ პირთა გამოსახულებები ჩრდილოეთ სათავსთა მოხატულობასთან შედარებით უფრო მოგვიანებით უნდა იყოს შექმნილი და რომ ისინი ტაძრის ფერწერული შემკულობის თავდაპირველ ფენას არ ეკუთვნის; უდავოა — ერთ დროს დოდოს რქის მონასტრის თავი ეკლესიის ინტერიერი მოხატულობით იყო გამშვენებული და ეს მთლიანად თუ არა, გარკვეულწილად მაინც საქართველოს სამეფო კარის უმაღლეს

წარმომადგენელთა თაოსნობის მიხედვით მომხდარიყო.

დოდოს რქის მონასტრის ისტორიის შესახებ მასალათა სიმწირის მიუხედავად, აქ მიმდინარე სამონასტრო ცხოვრებისათვის თვალის მიდევნება გარკვეულ ქრონოლოგიურ ეტაპებზე მაინც ხერხდება.<sup>21</sup> სამწუხაროდ, წყაროებს ფაქტობრივად არაფერი შემოუნახავთ სწორედ XII—XIII საუკუნეების შესახებ, ე. ი. იმ პერიოდთან დაკავშირებით, როდესაც გარეჯის მონასტრები, როგორც ზემოთ მივუთითეთ, სამეფოდ ითვლებოდნენ. ახლად მიკვლეული საკტიტორო გამოსახულებები პირველყოვლისა სწორედ იმ მხრივ არის ფასეული, რომ ისინი დასახელებული ქრონოლოგიური მონაკვეთისათვის მონასტერში მიმდინარე შემოქმედებითი ცხოვრების აქტიურობაზე მეტყველებენ.

**ზაზა სხირტლაძე,  
ხელოვნებათმცოდნეობის კანდიდატი.**

ამგვარი მაგალითები ზომ კარგადაა ცნობილი შუა საუკუნეების ქართულ კედლის მხატვრობაში.

16. **Г. Н. Чубинашвили**, Пещерные монастыри Давид Гареджи, Тбилиси, 1948, ბ. ლომინაძე, ქართული ფოტოდალური ურთიერთობის ისტორიიდან (სენიორები), თბ., 1965, გვ. 124, 163.
17. **А. И. Вольская**, Ранние росписи Гареджи, «VI Международный симпозиум по грузинскому искусству», Тб., 1983, с. 7; გ. აბრამიშვილი, დასახ. ნაშრომი, გვ. 69 და შემდ. სურ. 14.
18. **Г. В. Алибегашвили**, დასახ. ნაშრომი, გვ. 25-28, 40-41, 53-54;
19. **მ. ბულია**, მეფე დემეტრე თავდად-

ბულის გამოსახულება უდაბნოს მონასტრის ხატების ეკლესიაში, „ხელოვნება“, 1990, № 5, გვ. 2—7.

20. **Г. Н. Чубинашвили**, დასახ. ნაშრომი, გვ. 51; **А. И. Вольская**, Роспись средневековых трапезных Грузии, Тб., 1974, с. 136.

<sup>21</sup> დოდოს რქის მონასტრის ისტორიის სხვადასხვა საკითხის თაობაზე იხ. გ. ჩუბინაშვილის, ბ. ლომინაძის, გ. აბრამიშვილის დასახელებული ნაშრომები, აგრეთვე ივ. ბერძენოვი, წმინდა დოდოს მონასტერი, „დროება“, 1881, № 118; ლ. მენაბდე, ძველი ქართული მწერლობის კერები, ტომი 1, ნაკვ. 1, თბილისი, 1962, გვ. 273—319; მ. ქავთარია, დავით გარეჯის ლიტერატურული სკოლა, თბ. 1965.

## გაუმარჯოს ბაქვერიანს!..

მკურნალობის ახალი კურსი

პარიზის VI უნივერსიტეტის გამოყენებითი გეომიკრობიოლოგიის ლაბორატორიის დირექტორმა გეოლოგმა **ჟან-პიერ ადოლფმა** მკავე წვიმებისაგან დაზიანებული ქვის ზედაპირის აღდგენის ახალი ხერხი დაამუშავა და უწოდა „**ბაქტერიებით მკურნალობის კურსი**“.

გამოგონებას საფუძვლად დაედო ავტორის 1974 წლის საინტერესო დავკვირება: ბაქტერიების ზოგიერთი სახეობანი გარდაქმნიან კალციუმს, რომლითაც ისინი იკვებებიან, კალციტად (კიროვანი შპატი) — მეტად მტკიცე კრისტალურ მინერალად. იგი იმით არის საყოველთაოდ ცნობილი, რომ წარმოადგენს მარმარილოს მთავარ შემადგენელ ნაწილს.

შესწავლილი კირქვის ყველა ნატეხზე ჩნდებოდა ბაქტერიების (გაქვევებული ან ცოცხალი) დიდი რაოდენობა, რამაც ე. პ. ადოლფს აფიქრებინა, რომ ზოგიერთ მათგანს აქვს კავშირი თვით ქვის გენეზისთან. მან სინჯარაში, კალციუმის მდიდარ გარემოში, ბაქტერიების კოლონიების გამრავლება დაიწყო. ერთი დღის შემდეგ სინჯარას ფსკერზე ჩნდებოდა კიროვანი ნალექები. ბაქტერიები თავის მემბრანებში აგროვებდნენ კალციუმის კარბონატს, აღმოცენებული ნიქარისებრი ნივთიერება თანდათან იწყებდა კრისტალიზაციას.

გამოვლინდნენ კალციფირებულა ბაქტერიები — ასეთები აღმოჩნდნენ შტამები განსაზღვრულნი როგორც

„არაპათოგენურები“, „კალციტის ეს ქარხნები“ რამდენიმე დღის განმავლობაში თხელი კრისტალური აპკით ფარავენ ქვის ძელაკს, რომლის მხარეები 10 კვ. სანტიმეტრია. რეველუციურმა ტექნოლოგიამ, რომლის წყალობით ეროზიით დაავადებული ქვის ზედაპირები იფარება, ამ სიტყვის პირდაპირი მნიშვნელობით, ქვის აპკით, უმაღლ დაინტერესა შან-სიურ-მარნის ლაბორატორიის ისტორიული ძეგლების სპეციალისტები. აქ ჩატარდა პირველი ცდებიც, რომელთა შედეგები დადებითი აღმოჩნდა. კედლის ღრუბლისებრი ფოროვანი ქვების ზედაპირი მოასხურის ბაქტერიების შემცველი სითხით. შემდეგ მოხდა ქვის ზედაპირის შესამჩნევი აღდგენა. ერთი წლის შემდეგ არავითარი გაუარესება არ მომხდარა. კალციტის ფენის წყალობით კედელი წყალგაუმტარი გახდა და ამასთანავე „სუნთქვაც“ დაიწყო. ეს არის ახალი პრეპარატის უპირატესობა ფისებით დამუშავებასთან შედარებით, რომლის შედეგად დროთა განმავლობაში ზედაპირის დანაოკება იწყება.

ჟან-პიერ ადოლფმა თანამშრომლებთან ერთად მიიღო პატენტი ახალ ტექნოლოგიაზე, რომელსაც უკვე იყენებს „ბიოტექნოლოგიური რესტავრაციის“ პირველი საწარმოს საზოგადოება „კალციტი“.

„ლიბერასიონი“, პარიზი.



## ფუნიკულიორი

სახელი ჩემი ფრანგულად საბავარიო-სალიანდაგო გზის აღმნიშვნელია და ფესვს იღებს ლათინური სიტყვიდან „ფუნიკუს“ რაც ბაგირს ნიშნავს.

ევროპელი გახლავართ.

დავბადებულვარ 1854 წელს გენუაში.

თბილისამდე ნახევარი საუკუნე ვიარე და აქ, მთაწმინდის ამ ულამაზეს მიწაზე 1905 წელს დავიდე ბინა. რა ბრძანეთ? დიდხანს მივიღია? მადლობა ღმერთს, რომ იმხანად საზღვრებს დღევანდელივით ცხრაკლიტული არ ედოთორემ შესაძლოა თბილისამდე სულაც ვერ ჩამომეღწია. ძალიან მომეწონა მეთქი, წედან მოგახსენეთ, მთაწმინდა — მკეთრად რომ ვაზღვევს თბილისის შუაგულ უბნების სამხრეთ-აღმოსავლეთ საზღვარს და, მომიტყვეთ მალაფარდოვნებისათვის, უმთავრესი დომინანტია ქალაქის სილუეტში.

მთელი დედაქალაქი აქედან თითქოს ხელისგულზეა. თავდაპირველად, მახსოვს მხოლოდ ის გამოიკვრდა ეს მთა თუ რატომ არის მეთქი ასე გაშიშვლებული და საიდუმლოდ გამანდეს: არსად გაგვამხილო მავანმა და მავანმა გაჩენ-გადასწვა აქაურობაო.

ჩემსობას მწვერვალისაკენ მხოლოდ საცალფეხო ბილიკი აუყუებოდა, სადაც განდევილის ერთი მყუდრო სენაკი იდგა. მართალი გითხრათ იმას კი ჯერაც ვერ მივხვდი რად დაანგრეის, ვის რას უშლიდა, იდგა თავისთვის, უხმოდ, მშვიდად...

აქ მსოფლიოში იციან და მეტადრე საქართველოში, რომ მხოლოდ უხვირო შვილი ივიწყებს მშობელს და მეც, თქვენის ნებართვით, უმადური რომ არავის ვეგონო წინაპარი მსურს

გავიხსენო — ინფინერი ალფონს რობი, ქალაქის კონკის მმართველი, ბელგიური ანონიმური საზოგადოების წარმომადგენელი, რომელმაც ფუნიკულიორის მშენებლობის იდეა 1896 წელს წამოაყენა. 1900 წლის 8 ივლისს დაიდო კიდევაც მასთან ხელშეკრულება მშენებლობის თაობაზე. მახსოვს მშენებლობას მხურვალედ უჭერდა მხარს ბატონი ნიკო ნიკოლაძე. წედან აქი ვთქვი ქალაქის კონკის მმართველი იყო მეთქი, კონკა კი, მოგეხსენებათ გასულ საუკუნეში ლიანდაგზე მოპირავი საქალაქო ტრანსპორტის სახეობას წარმოადგენდა, უბრალოდ რომ ვთქვათ ცხენშებმული ვაგონი გახლდათ, ესე იგი როგორც თავად მიხვდით ტრამვაის პაპისპაპა.

ღმერთმა აცხონოს!

პროექტის ტექნიკური ნაწილი დაამუშავა ბელგიელმა ინჟინერმა ა. ბლანშმა, ხოლო არქიტექტურული მხარე — თბილისელმა ხუროთმოძღვარმა ა. შიშკევიჩმა. ალექსანდრე შიშკევიჩი, ეროვნებით პოლონელი, გასული საუკუნის დასასრულსა და ჩვენი საუკუნის დასაწყისის გამორჩენილ თბილისელ არქიტექტორთა რიცხს ეკუთვნის. მისი მოღვაწეობის დასახისათებლად ჩამოვთვლი: არტისტული საზოგადოების — აწინდელი რუსთაველის თეატრის — შენობა (ა. ტატიშჩევთან ერთად), სასამართლო, კონსერვატორია, ანდრეოლეტის სახლი დავეთ აღმნიშვნელის გამზირზე, საცხოვრებელი სახლების დიდი რაოდენობა თბილისის ცენტრალურ უბნებში. იგი ერთ დროს საქალაქო არქიტექტორად მოღვაწეობდა, ასწავლიდა სამხატვრო სასწავლებელში. უცხო

ტომის შეილისათვის ვანა საკმარისი არ არის რომ მუხლმოყრით გაეიხსენოთ მისი სახელი? მე კი ბოდიშს მოგიხდით და კვლავ ძირითად თემას დაუვბრუნდები.

ფუნიკულორის მშენებლობა დაიწყო 1903 წლის სექტემბერში, ხოლო 1905 წლის 27 მარტს გაიმართა პარაკლისი, საბაგირო-სალიანდაგო გზა საზეიმოდ გაიხსნა და მრავალი ლამაზი სიტყვა და სადღეგრძელოც მიეძღვნა. მშენებლობას უცხოელი ინჟინრები, ბელგიელი რაგოლერი და იტალიელი ფონტანა-როსი ხელმძღვანელობდნენ. ეს უქანასწელი მშენებლობის დამთავრების წელს ვარდაიცივალა და აბილისშია დაკრძალული. სხვათა შორის, 1959 წ. მამის საფლავი მოუნახულებია იტალიიდან ჩამოსულ მის უმცროს ქალიშვილს დელფინა როსის და რა თქმა უნდა მამადავითზეც გახლდათ.

ტრაბახში ნუ ჩამომართმევთ და თბილისის ფუნიკულორის ტექნიკური აღჭურვილობა თავის დროისთვის მაღალი მაჩვენებლებით და უსაფრთხოებით ხასიათდებოდა. განსაკუთრებულ ყურადღებას იპყრობდა სამანქანო ნაწილი ზედა სადგურზე. გზის სიგრძე 501 მეტრია, ხოლო დახრილობა 28—33 გრადუსი. შუა გზაზე, მცირე ხევის თავზე, 80 მეტრის სიგრძის ვიადუქი და ბაქანია მოწყობილი, რომლებიც მოხდენილი პროფილის და პროპორციების მქონე თაღებზეა დაყრდნობილი. ვიადუქი ორგანულად ერწყმის ბუნებას, რელიეფის თავისებურებას. მისი დანიშნულება ორგვარია: აქ ერთმანეთს გვერდს უქცევენ ბაგირის ბოლოებზე შეკრული ვაგონები, ხოლო ბაქანზე მოწყობილი ჩასასვლელი კიბე მამადავითის ეკლესიისკენ მიმავალ ბილიქს უკავშირდება, როგორც ვიადუქის, ასევე ზედა და ქვედა სადგურების არქიტექტურის ავტორია ა. შიმკვეიჩი. აქ თავი იჩინა ჩემი დრო-

ისათვის დამახასიათებელმა მრავალსტილიანობამ, ეკლექტიკამ, უხედა სადგურის არქიტექტურაში იქონებოდა მოდერნის რემინისცენციები, ქვედა სადგურზე „ალმოსავლური“ იერიის ძიების ცდა ჩანდა, რაც შეიძლება თაღების გამოყენებით დასტურდება. ეს თემა შიმკვეიჩისათვის ახალი არ იყო, რაზედაც შეტყველებს მის მიერ აშენებული ე. წ. „სპარსული სახლი“ უზნაძის ქუჩის დასაწყისში; ზედა სადგურის ორსართულიანი შენობა, რომელიც თბილისელებმა „როტონდად“ მონათლეს, მოკრძალებული ზომებისა იყო და არ „ეკამითბოდა“ მთის ბატონკაცურ იერს. ამგვარად, ერთდროულად აშენებული არქიტექტურული და საინჟინრო კომპლექსი, თვით სალიანდაგო გზის შერჩეული გეზი, ბუნებაში მოხდენილად ჩაწერილი ვიადუქი, ორივე ბოლოში აგებული სადგურები ორგანულად შეერწყმნენ მთაწმინდას. თავდაპირველი კომპლექსისაგან აღარ არსებობენ ძველი სადგურების შენობები, მაგრამ კვლავ მწყობრშია თვით ფუნიკულორი, რომელსაც ყოველწლიურად 800-900 ათასი მგზავრი ვადაწყავს.

მთაწმინდის ფერდობის გატყუანება 1920-იან წლებში დაიწყო. გაფართოვდა მთაზე ასასვლელი ბილიკი. მთაწმინდის პარკის პირველი პროექტი შეადგინა ცნობილმა მოსკოველმა არქიტექტორმა მ. გინზბურგმა. პლატოს წარბზე ნაგულისხმევი იყო საზოგადოებრივი შენობების ვრცელი კომპლექსის შექმნა, სადაც ვერტიკალურ აქცენტს სვამდა მაღალ კვარცხლბეკზე დაყენებული დიდი ზომის შოთა რუსთაველის ძეგლი. შემდგომში პარკის მშენებლობა განხორციელდა არქიტექტორების ზაქარია და ნადეჟდა ქურდიანების პროექტით. დენდროლოგია დაამუშავა ნელი ციციშვილმა. 1938 წელს დასრულდა



ახალი ზედა სადგურის მშენებლობა (არქიტექტორები ზ. და ნ. ქურდიანი-ბი, ა. ვოლობუევის მონაწილეობით).

საკუთრივ სადგურისა და სამანქანო ნაწილის გარდა შენობაში განთავსდა რესტორანი, ბიბლიოთეკა, საბილიარდო. შენობა მთის სწვრივიდან 15 მეტრის დაცილებით დგას. მისი მთავარი ელემენტია ფართო, სინათლით გამსჭვალელი მეორე სართულის ტერასა, რომელიც აერთიანებს ქალაქისაკენ მოქცეულ ფასადს და გვერდით ფრთებს. ტერასა შემოფარგლულია მაღალი, ტანწერწეტა სვეტნარზე დაყრდნობილი თაღებით და გადახურული აყურული, გამჭვირვალე ჰერით. შენობა მთლიანად სიმსუბუქის შთაბეჭდილებას ტოვებს და ბალ-მარკული ნა-

გებობის შესანიშნავი ნიმუშია. იგი შეტანილია ახალი დროის არქიტექტურაში, თა რიცხვში, რომლებიც კულტურის ძეგლებად არიან აღიარებული.

1970 წელს შესამჩნევად გადაკეთდა შენობის ინტერიერები. ახალი ინტერიერების ავტორები არიან შენობის ავტორების ვაჟიშვილი ა. ქურდიანი, მხატვრები ნიკოლოზ იგნატოვი და ლ. ქურდიანი. 1957 წლის იანვარში შენობის გვერდით დაიდგა სატელევიზიო ანძა, რომლის ვერტიკალმა გააწონასწორა სადგურის შენობის თარაზული განვრცობადობა და ზომიერად „ჩაეწერა“ გარემოცვაში. 1974 წ. მის ადგილზე დაიდგა 274 მეტრის სიმაღლის ასიმეტრული სატელევიზიო კოშკი, რომელმაც საზოგად-

SOS

● დაკვირვებებმა ცხადმყვეს რომ მთვარის ზედაპირისა და დედამიწის ტექტონიკურ მოვლენებს შორის არსებობს ისეთი კავშირი თითქოს მთვარე დამოუკიდებელი ზეციური სხეული კი არ არის არამედ დედამიწის ერთ-ერთი მატერიალი: ხდება თუ არა მიწისძვრა დედამიწაზე, მეორე დღეს მთვარეზე მკაფიოდ შეიმჩნევა აირების ნათება.

● იაპონიამ 1928 წელს დიდი მიწისძვრა გადაიტანა. მაშინ ტოკიოში დაიღუპა ასორმოცდაათი ათასი კაცი. ეს ახსოვთ იაპონელებს და ამიტომ შიშით ელიან მის განმეორებას. ელიან და სათანადოდ ემზადებიან. 1978 წლის ივლისში ტოკიოში ატარებდნენ მიწისძვრის შედეგების სალიკვიდაციო საერთო საქალაქო მეცადინეობას. ყველაფერი სინამდვილეს წააგავდა: სასწრაფო დახმარების ბრიგადები, სავადმყოფოების მორიგეობა, ღია ცის ქვეშ პირველი დახმარების აღმოჩენა, მავფელთა რაზმების სინქრონული მოქმედება.

„დაზარალებულების“ მოსპიტლებში გადაყვანა. ამ მიწით მოზილიზებული იყო ოცდათვრამეტი ათასი პოლიციელი, ასობით მანქანა, ვერტმფრენები. და უცბად მოხდა დაუჭერბელი ამბავი: როცა მეცადინეობა დასასრულს უახლოვდებოდა კუნძულ ზონსიუს ცენტრი მიწისქვეშა დარტყმამ დააზანზარა. მსხვერპლი არა ყოფილა — სტიქიის ვერაგობას იაპონელები მომზადებულნი შეხვდნენ. მეცადინეობა მიწისძვრასთან ნამდვილ ბრძოლაში გადაიზარდა.



აი, ასეთი იყო ფუნქციონირების ძველი სადგური. მისმა პირვანდელმა სახემ ჩვენ დრომდე ბევრჯერ განიცადა სახეცვლილება. ეს უნიკალური ტრანსპორტი დღესაც ერთგულად ემსახურება დედაქალაქის მკვიდრთ და მის მრავალრიცხოვან სტუმრებს.

დობაში აზრთა სხვადასხვაობა გა მოიწვია. 1971 წელს შეიცვალა ქვედა სადგურის შენობაც. მონოლითურ რკინაბეტონში ამოყვანილი, თანამედროვე ფორმების ნაგებობის ავტორია გ. ბათიაშვილი, მთავარი ფასადის ვიტრაჟი შესრულებულია მხატვარ ვ. ქორქიაშვილის მიერ.

რის მნიშვნელოვანი ძეგლია, როგორც თავის დროის შესანიშნავი საინჟინრო მიღწევა, როგორც საინჟინრო და არქიტექტურული ნაგებობის თვალსაჩინო კომპლექსი და, ბოლოს, როგორც თბილისის იერის ისტორიული, განუყოფელი შემადგენელი.

**თენგიზ კვიციანი,**  
არქიტექტორი.

თბილისის ფუნქციონირების კულტურა



## ასე იწყებოდა ქუთაისი

ქუთაისისა და მისი მიდამოების არქეოლოგიური შესწავლის ძირითადი ეტაპები

ქუთაისისა და მისი შემოგარენის არქეოლოგიური ძეგლები თანმიმდევრულად ასახვენ ადამიანთა საზოგადოების განვითარების საფეხურებს ქვედა პალეოლითიდან მოკიდებული ფეოდალური ხანის ჩათვლით. ფიზიკურ-გეოგრაფიული პირობები აქ ხელსაყრელ გარემოს ქმნიდა უძველესი დროიდან მოსახლეობის წარმოშობისა და მეურნეობის სხვადასხვა დარგების ჩასახვა-განვითარებისათვის.

მნიშვნელოვან სახმელეთო და სამდინარო გზათა შესაყარზე მდებარეობა ქუთაისისა და მის მიდამოებს ინტენსიურ სავაჭრო-ეკონომიკურ ურთიერთობათა ცენტრში აქცევდა, რამაც მნიშვნელოვნად შეუწყო ხელი ქუთაისის, როგორც სავაჭრო-სახელოსნო ცენტრის, აღმოცენებასა და იქ სა-

ქალაქო ცხოვრების დაწინაურებას ძვ. წ. I ათასწლეულის II ნახევარში.

პირველი ცნობები ქუთაისის შესახებ გვხვდება უკვე ბერძნულ და ბიზანტიურ წერილობით წყაროებში. გარკვეულ ცნობებს ვხვდებით შუა საუკუნეების ქართულ წყაროებში და მომდევნო ხანის ქართველ და უცხოელ მკვლევართა ნაშრომებში.

წერილობითი წყაროების სიმცირის გამო, ბუნებრივია, ქუთაისის უძველესი ისტორიის შესწავლა არსებითად მხოლოდ არქეოლოგიური მასალებით არის შესაძლებელი.

ქუთაისი და მისი მიდამოები ადრინდნე იპყრობდა მკვლევარ-არქეოლოგთა ყურადღებას. ცნობილია, მაგალითად, რომ ჯერ კიდევ XIX საუკუნის 40-იანი წლებიდან მოკიდებული,



წყალწითელას ხეობის კარსტული მღვიმეებით არაერთხელ დაინტერესებულან უცხოელი მკვლევარ-მოგზაურები (დიუბუტა დე მონპერე, ერნსტ ფაგრი), 80-იან წლებში ქუთაისის მიდამოების პალეოლითური ძეგლების ძიება უწარმოებიათ რუს მკვლევარებს (ჩერნიავსკი, შტეინი, პოლიაკოვი, კომაროვი). XIX საუკუნის 80-იან წლებში ბაგრატიის ტაძრის მიდამოებში არქეოლოგიური სამუშაოები ჩატარებია ქუთაისის გიმნაზიის დირექტორს მხარეთმცოდნესა და ენთუზიასტ-არქეოლოგს ა. სტოიანოვს. ცნობილია გ. წერეთლის გამოსვლა სრულიად რუსეთის V არქეოლოგიური ყრილობის მოსამზადებელი კომიტეტის სხდომაზე 1880 წლის 18 ნოემბერს, სადაც მას გამოუთქვამს დასაბუთებული აზრი ქუთაისის არქეოლოგიური გამოკვლევის მნიშვნელობის შესახებ. ამავე ხანებში არქეოლოგიურ მასალებს თავი უჩენია ჭოგნარში „ნასაჯვარების“ ბორცვზე, ბარონ დე-ლონგვილის მამულში. კოლექცია აქ ნაპოვნი არქეოლოგიური ნივთებისა (რკინის ისრისპირები, ვაზის სასხლავი დანა, ბრინჯაოს ზანზალაკი, ქალცედონისა და ლურჯი მინის მძივები, კერამიკული ფრაგმენტები, მათ შორის ძვ. წ. V ს. შავლაკიანი ჭურჭლის ფრაგმენტები და ძვ. წ. VI ს-ის მეორე ნახევრის იონური კერამიკის ერთი ფრაგმენტი) ბარონესა დე-ლონგვილს მიუცია ტ. ი. ბელენკისათვის, ამ უკანასკნელს კი V არქეოლოგიური ყრილობისათვის გადაუცია.

1914 წ. წყალწითელას ხეობაში ორი მღვიმე აღმოუჩენია გერმანელ არქეოლოგს რ. შმიდტს. ერთ-ერთი ამ მღვიმეთაგანი („ვირხოვის“) მას გაუთხრია და იქ ზედა პალეოლითური მასალები მოუპოვებია. „ვირხოვის“ („საკაყიას“) მღვიმის აღმოჩენას იმ დროისათვის უდიდესი მნიშვნელობა

ჭკონდა, ვინაიდან აქ მოპოვებული მასალებით პირველად დადასტურდა პალეოლითის არსებობა კავკასიაში და, კერძოდ, საქართველოში.

აქვე უნდა აღინიშნოს, რომ პირველ ხანებში უცხოელ მკვლევარ-მოგზაურთა თუ პირველ არქეოლოგთა მიერ წარმოებულ კვლევა-ძიებასა და არქეოლოგიურ გათხრებს აქ უფრო შემთხვევითი და არა სისტემატური ხასიათი ჭკონდა. ჯერ კიდევ ქუთაისის მუზეუმის დაარსების პირველი წლებიდანვე მის სამუშაო გეგმაში გათვალისწინებული იყო საარქეოლოგიო „ექსკურსიებისა“ და გათხრების წარმოება, სამეცნიერო დაწესებულებათა მთავარ სამმართველოს ნებართვით. ქუთაისის ისტორიულ-ეთნოგრაფიული მუზეუმის არქივში დაცულია საბუთი მუზეუმის 1923 წლის ხარჯთაღრიცხვის შესახებ. ხარჯთაღრიცხვის მესამე პუნქტი ითვალისწინებდა: მუზეუმმა, როგორც ახალმა სამეცნიერო დაწესებულებამ, მთელ ოთხ მახრაში (ქუთაისის, შორაპნის, რაჭის, ლეჩხუმის) სიძველის დაცვის და მოგროვების გარდა, ხელმძღვანელობა უნდა გაუწიოს საარქეოლოგიო ექსკურსიებს, რომლის მიზანიც ჯრენება საისტორიო ნაშთების აღწერა, გადახატვა, საბუთების ანუ მიწაყრილების (курганы) გათხრა, რისთვისაც საჭიროა სამგზავრო ხარჯები და თანხა ხელსაწყოს შესაძენად. მართლაც, 1923 წელს მუზეუმს ცოტაოდენი თანხის გაღებით მოუხდენია მცირე არქეოლოგიური გათხრა ქუთაისის ციხის სამხრეთ-დასავლეთ კოშკის ძირას, რის შედეგად აღმოჩენილა რამდენიმე თიხის ჩიბუხი და მოკიჭული კერამიკის ფრაგმენტები ფეოდალური ხანისა.

20-იან წლებში ქუთაისში არქეოლის გორაზე, ე. წ. ცაცხეების ქუჩაზე, მიწის სამუშაოების დროს თავი იჩინა



ადრეანტიკური ხანის ორმოსამარხებში. ამ სამარხების სამარხეული ინვენტარი, (რომელიც შეუტროვებია და ქუთაისის მუზეუმში წარმოდგენია მხარეთმცოდნე პეტრე კაბუჯიანს), ტიპური კომპლექსია ადრეანტიკური ხანის დასავლეთ საქართველოს ძეგლებისათვის, რომლებზედაც დასტურდება სამარხებში მრავალფეროვანი სამეურნეო და საომარი დანიშნულების საგნების ჩატანების ფაქტი, რაც რკინის წარმოების ფართო მასშტაბების განსაკუთრებით მნიშვნელოვან მოწმობად ითვლება.

1924—1932 წწ. პეტრე კაბუჯიანმა ქუთაისის ტერიტორიაზე მიაკვლია „თეთრამიწის“ ძეგლს და შეაგროვა იქ ქვის იარაღთა კოლექცია. „თეთრამიწა“ მრავალფენიანი ძეგლია. იქ მოპოვებული კაქისა და ქვის იარაღები მოიცავენ ქვედა პალეოლითის, ნეოლითისა და ენეოლითის ხანას. მანვე აღნუსხა ქუთაისის მიდამოების ხელოვნური გორაკები, რომლებსაც იგი „ყორანებს“ უწოდებდა.

1933 წელს ჰოგნარში „ნასაჯვარების“ ბორცვებზე დაზვერვები ჩაატარა მოსკოვის სახელმწიფო ისტორიული მუზეუმის ექსპედიციამ ე. კრუპნოვის ხელმძღვანელობით. აქ მოპოვებული ძვ. წ. I ათასწლეულის კერამიკული მასალა ინახება მოსკოვის სახელმწიფო ისტორიულ მუზეუმში.

1934 წელს მდ. წყალწითელას ხეობის მღვიმეები მოუხილავს ს. ნ. ზამბატინის, რომელიც სსრკ მეცნიერებათა აკადემიის ანთროპოლოგიისა და ეთნოგრაფიის ინსტიტუტის დავალებით აწარმოებდა პალეოლითის დაზვერვით კვლევას ამიერკავკასიაში. მან ვირზოვის („საკაქიას“) მღვიმე მიაკუთვნა სოლუტრესა და ადრე მაღლენის ხანას.

1936 წელს აღნიშნულ მუზეუმში ხელახლა გათხარა პროფესორმა ი. ი. მარაძემ და იგი გვიანი ორინიაკისა და ადრე სოლუტრეს ხანით დაათარიღა. მღვიმეს გ. ნორაძემ „საკაქია“ უწოდა.

1937 წელს არქეოლოგმა გ. ივანჩენკომ, კულტურის ძეგლთა დაცვის განყოფილების დავალებით, გათხარა ელინისტური ხანის ქვევრსამარხები ფარცხანაყანევში, მანვე აღნუსხა ქუთაისის მიდამოებში 12 გორაკი, რომლებსაც იგი ყორანებს უწოდებდა, ხოლო მათ ერთ ნაწილს ნამოსახლარებად თვლიდა.

1944 წელს მდ. რიონის ქვემოწელზე ძველ მოსახლეობათა დაზვერვა აწარმოეს ნ. ხოშტარიამ და ი. გველუშვილმა. ქუთაისის მიდამოებში ნ. ხოშტარია ასახელებს ბუნებრივ ბორცვებზე განლაგებულ ძველ ნამოსახლარებს (ს. ჰოგნარი, სალორია).

1949 წელს ჰოგნარში „ფარნალის გორაზე“ გვიანი ბრინჯაოს ხანის მასალები შეკრიბა არქეოლოგმა გ. ლომთათიძემ.

1946 და 1951 წწ. საქართველოს მეცნიერებათა აკადემიის ისტორიის ინსტიტუტის არქეოლოგიურმა სამარშრუტო ექსპედიციამ, რომელსაც ბ. კუფტინი ხელმძღვანელობდა, დაზვერვები ჩაატარა „თეთრამიწაზე“, ს. ზომულის მღვიმე „საწვეთელაში“, პატრიკეთსა და ბანოჯის „ნაციხვარზე“. ექსპედიციამ გამოიკვლია მდ. რიონის შუა წელზე მარჯვენა სანაპირო ზოლი გუმათიდან ბაშამდე და აღნუსხა იქ არსებული საცხოვრებელი ბორცვები.

1954 წელს პროფესორმა ალ. კალანდაძემ ს. ფარცხანაყანევში გათხარა ე. წ. რეხისტყის ელინისტური ხანის სამაროვანი (ქვევრსამარხები). სამარხეული ინვენტარი მძივ-სამკაულეებისა და კერამიკული ტურპლის სახით





მთლიანად ინახება ქუთაისის ისტორიულ-ეთნოგრაფიულ მუზეუმში.

1960 წელს ქუთაისის მიდამოების ზოგი ხელოვნური გორაკი („გორიკა“) აღნუსხა და მათი შესწავლის აუცილებლობა აღნიშნა აკადემიკოსმა ნიკო ბერძენიშვილმა.

1960—1962 წწ საქართველოს მეცნიერებათა აკადემიის ისტორიის ინსტიტუტის არქეოლოგიურმა ექსპედიციამ ნ. ზ. ბერძენიშვილის ხელმძღვანელობით გათხარა მდ. წყალწითელას ხეობაში მდებარე ორფენიანი მღვიმე „ქახათი“. I კულტურული ფენა მან მეზოლითის ადრინდელი საფეხურით ე. წ. აზილის ხანით დაათარიღა, ხოლო მეორე კულტურული ფენა გვიანი მუსტიეს ხანას მიაკუთვნა.

1963—1965 წწ. საქართველოს მეცნიერებათა აკადემიისა და თბილისის სახელმწიფო უნივერსიტეტის გაერთი-

ანებულმა არქეოლოგიურმა ექსპედიციამ პროფესორ ოთარ. ლორთქიფანიძის ხელმძღვანელობით დაზვერვითი არქეოლოგიური გათხრები ჩაატარა ქუთაისსა და მის მიდამოებში. ექსპედიციამ შეადგინა ქალაქისა და მისი შემოგარენის დაწვრილებითი არქეოლოგიური რუკა და გათხრები აწარმოა ჟოგნარისა და ქუთაისის ბუნებრივ გორაკებზე. მდ. რიონის მარჯვენა ნაპირზე, ქალაქის გორაკ-ბორცვიან ნაწილში, ე. წ. გაბაშვილის გორაკზე ექსპედიციამ მიაკვლია ძვ. წ. VIII—VII სს ნამოსახლარის ბაზაზე აღმოცენებულ ადრეანტიკური ხანის ვრცელ დასახლებას რკინის წარმოების ნაშთებითურთ.

1961—1968 წწ. წყალტუბოს ზონის სოფლებში უჯანეთში, მესხეთში, ფარცხანაყანეში, მაღლაკში, ქვიტირში, ოდილაურში, მუხიანში აღდილი

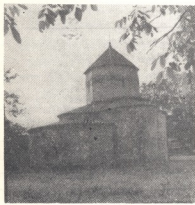

სურათებზე: ძველი გაეაზი რესტავრაციამდე (მარცხნივ) და რესტავრაციის შემდეგ.

პქონდა ელინისტური ხანის ქვევრსამარხების შემთხვევით აღმოჩენებს. ქვევრსამარხთა სამარხეული ინვენტარი შეაგროვეს ქუთაისის ისტორიულ-ეთნოგრაფიული მუზეუმის მეცნიერ მუშაკებმა. აღსანიშნავია, რომ უკანეთსა და მუხიანში ქვევრსამარხთა აღმოჩენის ეს პირველი შემთხვევა იყო.

1968—1969 წწ., პალეოლითური ძეგლების ძიების მიზნით, ქუთაისის ჩრდილო-დასავლეთ შემოგარენში ნ. ზ. ბერძენიშვილის ხელმძღვანელობით მოეწყო საქართველოს მეცნიერებათა აკადემიის ისტორიის ინსტიტუტის დაზვერვითი არქეოლოგიური ექსპედიცია, რომელშიც სხვადასხვა დროს მონაწილეობდნენ პ. ჰაბუკიანი, ლ. სახაროვა, მწერალი გ. დოჩანაშვილი და ლ. ჭიჭია. დაიზვერა თეთრამიწისა და მელაურის (წყალტუბოს ზონა) მიდამოები. მცირე საცდელი გათხრა მოეწყო მღვიმე „საწვეთელაში“ (ს. ხომული).

1970—1971 წწ. ქუთაისის ისტორიულ-ეთნოგრაფიული მუზეუმის არქეოლოგიურმა განყოფილებამ ქუთაისის შემოგარენში ჩაატარა არქეოლოგიური გავსებები ხელოვნური ნამოსახლარი ბორცვების — „გორიკების“ გამოვლენის, აღნუსხვისა და შემდგომი არქეოლოგიური შესწავლის მიზნით. მოვიხილეთ ქუთაისის სამხრეთით, სამხრეთ-დასავლეთითა და დასავლეთით მდებარე სოფლები: გეგუთი, პატრიკეთა, ტყაშირი, საყულია, ოფშკვითი, ფარცხანაყანევი, ქვიტირი, მალაკი. მოვიხილეთ ადრე ცნობილი „გორიკები“ საყულიაში, პატრიკეთში, კობიტნარში, ფარცხანაყანევიში. ჩვენს მიერ გამოვლენილი იქნა მანამდე უცნობი „გორიკები“ ფარცხანაყანევის ტერიტორიაზე („საბზილო“ და ერთი უსახელო გორიკა).

ქუთაისის შემოგარენის ზოგიერთ რაიონში „გორიკები“ კრილში და ზეფანდელის გამოვლენილი მასალები (საყულია) იქ ნამოსახლარის არსებობას გვაუბრუნებენ, თუმცა ამ გორიკის წვერთან თავის დროზე აღმოჩენილა ნივთები, რომლებიც, ჩვენი აზრით, სამარხის ნაშთს უნდა წარმოადგენდეს. „გორიკის“ ირგვლივ ტერიტორიაზე აღმოჩნდა წინარეანტიკური და ელინისტური ხანის კერამიკული ფრაგმენტები, ხოლო თვით ბორცვეს კრილში ჩანდა ბათქაშების ნახშირიანი ფენა. ხელახლა, 1970 წელს ჩვენთან ერთად პატრიკეთის „გორიკა“ მოიხილეს პროფესორმა ოთარ ლორთქიფანიძემ და არქეოლოგმა ბ. მჭედლიშვილმა.

1971-1977 წწ. საქართველოს მეცნიერებათა აკადემიის ისტორიის, არქეოლოგიისა და ეთნოგრაფიის ინსტიტუტის ვარდციხის არქეოლოგიურმა ექსპედიციამ ვ. ჯაფარიძის ხელმძღვანელობით რამდენჯერმე დაზვერა პატრიკეთის „გორიკა“ და საცდელი თხრილები გაავლო „გორიკასა“ და მის მიმდებარე ტერიტორიაზე. გამოვლენილი მასალები სხვადასხვა ხანის განეკუთვნება, გვიანი ბრინჯაოს ადრეული ხანიდან მოკიდებული ვიდრე ფეოდალური ხანის ჩათვლით. 1976 წელს იმავე ექსპედიციამ პატრიკეთში გამოავლინა და გათხარა V ს-ის აბანოს ნაშთი.

1973 წლიდან ისტორიის ინსტიტუტის წყალწითელას ხეობის ქვისხანის შემსწავლელი ექსპედიცია (ხელმძღვანელი მ. ნიორაძე) გათხრით და დაზვერვით სამუშაოებს აწარმოებს მდ. წყალწითელას ხეობაში. ექსპედიციის მიერ ფიქსირებულია მრავალი მღვიმე და ფარდული. ახლად აღმოჩენილი მასალების საფუძველზე „საკაეთისა და „ორთვალას“ მღვიმეებში დადასტურებულია ქვედა პალეოლითური, კერ-



ძოდ მუსტიეური კულტურული ფენების არსებობა. ეს ფენები იმ დროის კულტურულ ნაშთებსა და ნეანდერტალიოიდის ზედა ყბის ფრაგმენტს შეიცავს, რაც მ. ნიორაძის აზრით, მნიშვნელოვან ფაქტს წარმოადგენს საქართველოსა და კავკასიის არქეოლოგიაში.

1974 წლიდან ისტორიის ინსტიტუტის ქვისხანის შესწავლელი ექსპედიცია გათხრებს აწარმოებს წყალტუბოს ზონის ქვისხანის ძეგლებზე (ხელ-ლი კ. კალანდაძე). შესწავლილია ს. ხომელის „თეთრი მღვიმე“, „საწურბლია“, „ჩხორთოლი“ და სხვა. აღსანიშნავია, რომ „თეთრი მღვიმის“ უკანასკნელი ხანების გათხრების შედეგად იქ აღმოჩენილია წინა მუსტიეური ხანის მასალა.

1981—1982 წწ. არქეოლოგიური კვლევის ცენტრის ვარციხის არქეოლოგიურმა ექსპედიციამ ვ. ჯაფარიძის ხელმძღვანელობითა და ქუთაისის მუზეუმის თანამშრომლების მონაწილე-

ობით დაზვერვები ჩაატარა წყალტუბოს ზონის ს. მალაქის „ნაძვრები“ ვის“ გორიკებზე და გამოავლინა იქ ადრეანტიკური და ელინისტური ხანის კერამიკული მასალები, აგრეთვე აწარმოა გათხრები წულუკიდის რაიონში ნამაშვიის ციხეზე, რომლის ნაშთები V საუკუნით დათარიღდა.

ამ ბოლო წლებში ქუთაისისადმი გაძლიერებული ინტერესის მუქყებელია ის ფაქტი, რომ 1984 წლიდან ქალაქისა და მისი შემოგარენის ტერიტორიაზე დაიწყო არქეოლოგიური გათხრები. გათხრები ერთდროულად დაიწყო და მიმდინარეობდა სხვადასხვა უბანზე: გაბაშვილის გორაზე, არქიელის გორაზე — ქუთაისის ციხის ტერიტორიაზე, რიონჰესის დასახლების ტერიტორიაზე და გელათში დავითის კონცხზე. გაბაშვილის გორაზე წარმოებულმა გათხრებმა საესებით დაადასტურა ქუთაისის I არქეოლოგიური ექსპედიციის კვლევა-ძიების შედეგები. ანალოგიური მასალები გამოვლნდა

**გამოყენებული ლიტერატურა**

1. ვახ. «Кавказ», № 268, 1881.
2. Г. Церетели, Заметки о курганах Рионской низменности. Протоколы подготовительного комитета V археологического съезда в Тифлисе, М., 1881, стр. 73.
3. გ. წერეთელი, დსაბ. ნაშრომი, გვ. 488—495. Стоянов, Насаджвареби, газ. «Кавказ», № 80, 1881.
4. ქუთაისის მუზეუმის არქივი, საბუთი № 45.
5. ქუთაისის მუზეუმის არქივი, საბუთი № 76.
6. Е. И. Крупнов, С. Э. № 3, 1934, стр. 109.
7. ГИМ, Кавказ, Зап. Грузия 63/476, илв. № 75943
8. С. Н. Замятнин, С. Э. № 2, 1935, стр. 120.
9. გ. ნიორაძე, ქვისხანის იდამიანი საყავის გამოქვაბულში, თბ., 1953.
10. М. М. Иващенко, Кувшинный могильник в Западной Грузии, СА, XIII, 1950, მ. ივანენკოს საველე აღწერილობა და წინასწარი ანგარიში, ქუთაისის მუზეუმის არქივი, საქმე № 387.
11. ნ. ხოშტარია, კოლხეთის დაბლობის ძველი მოსახლეობანი და მათი შესწავლის პრობლემა; ი. გველიშვილი, კოლხეთის დაბლობის ძველ მოსახლეობათა არქეოლოგიური გათხრების მეთოდოლოგიის, ს მ ა მ, ტ. VI, № 6, თბ., 1945.

რონპესის დასახლების ტერიტორიაზე მდებარე „სარბევისა“ და „ციხია-გორას“ ბორცვებზე. გელათში დავითის კონცხზე გამოვლენილი კერამიკული ფრაგმენტები და რკინის საომარი იარაღები ფეოდალური ხანისაა. ამჟამად გრძელდება გათხრები ქუთაისის ციხის ტერიტორიაზე, სადაც გამოვლენილია ლაზთა მეფის სასახლის ნაშთები, V საუკუნის არქიტექტურული კომპლექსები, ფეოდალური ხანის დიდი ქუთაისის საქალაქო დასახლების კომპლექსი. აღნიშნული გათხრები, რომელსაც დოც. ო. ლანჩავა ხელმძღვანელობს დიდ მეცნიერულ და ფართო საზოგადოებრივ ინტერესს იწვევს და მომავალშიც ახალი მნიშვნელოვანი აღმოჩენების იმედს სახავს.

**ლონდა ჯიქია.**

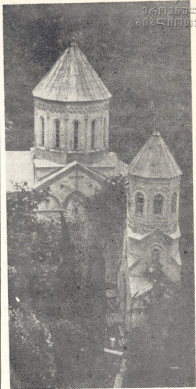

თბილისი. მთაწმინდა

12. ოთ. ლორთქიფანიძე, ანტიკური სამყარო და ძველი კოლხეთი, თბ., 1966, გვ. 43.  
 13. В. А. Куфтин, Археологическая маршрутная экспедиция в бассейнах рек Лнахви, Троне, Квирилы и среднего Риона в 1951 г. СМЖ XXX-V, 1974, гв. 145.  
 14. ნ. ბერძენიშვილი, საქართველოს ისტორიის საკითხები, VIII, თბ., 1975, გვ. 448—462.  
 15. ნ. ზ. ბერძენიშვილი, ქვისხანის ახალი ძეგლი წყალწითელას ხეობაში, თბ., 1964.  
 16. ო. ლორთქიფანიძე, ქუთაისისა და მის მიდამოებში 1963—1965 წწ. ჩატარებული არქეოლოგიური კვლევა-ძიებების შედეგები, მოხსენებათა ანოტაციები, თბ., 1964—1966 წწ.  
 17. ლ. ჯიქია, ანტიკური ხანის მასალები ქუთაისის მუზეუმში, ქუთაისის მუზეუმის „მასალები“, II, თბ., 1972, გვ. 22—27.  
 18. ლ. ჯიქია, ქუთაისის მიდამოების „გორიკები“, გაზეთი „ქუთაისი“, 1971, 5/III.  
 19. В. Джаларидзе... Отчет о работе Вардцхской археологической экспедиции в 1974, 1976, 1977 годах, ПАИ, Тб., 1976, 1979, 1980 гг.  
 20. გ. ნიორაძე, წყალწითელას მღვიმეებში, გაზეთი „კომუნისტი“, 1976 წ. 16/1.

# მარად ჭაბუკი უხუცესი

ბელატიის მონასტერში XIX საუკუნეში ჩატარებული  
აღდგენითი სემუშაობების ქრონიკები

ბელატიის მონასტერს — საქართველოს ერთ-ერთ უმნიშვნელოვანეს რელიგიურ და კულტურულ-საგანმანათლებლო ცენტრს — დაარსებიდან (12 ს.) არ მოჰკლებია ქართველ მეფეთა, საერო თუ სასულიერო პირთა დიდი ყურადღება. სხვა მიზეზებთან ერთად, ამანაც განაპირობა გელათის მონასტრის შედარებით დაუზიანებლად და თავდაპირველი სახით მოღწევა ჩვენამდე. უკანასკნელად აქ დიდ აღდგენა-განახლებაზე უზრუნია იმერეთის მეფე სოლომონ პირველს (1756—1784 წწ). რუსეთიდან ჩამოტანილი რკინის ფურცლებით გადაუხურავს ღვთისმშობლის სახელობის მთავარი ტაძარი, შიგნით დაუგია ახალი ქვის იატაკი, აღუდგენია გაღავანი...

1810 წელს იმერეთის სამეფოს რუსეთთან შეერთებამ ათი წლის შემდეგ და იმერეთში საეკლესიო რეფორმის გატარებამ გელათის მონასტრის უსახსრობა და დასუსტება გამოიწვია, იგი ფეოდალური სენიორიიდან საეკლესიო შტატის დაწესებულებად იქცა. ახალ უფლებებში ყოფნა მონასტერს გარეგნულადაც დაეტყო — ეკლესიები და სხვა შენობები დაქველებულნი და ავად შესახედავნი შეიქმნენ. ამას ადასტურებს გელათის მონასტრის არქივმანდრიტ ნიკოლოზის 1829 წლის 15 ივნისის წერილი იმერეთის არქივის-კოპოსის სოფრონისადმი: „გელათის

მონასტერი არის სრულიად დარღვევისა და დაქცევის შინა განსვენებულის გაენათლის ეფეთის (მიტროპოლიტი ექვთიმე — გელათის ეპარქიის უკანასკნელი მმართველი, 1820 წლის მარტში იმერეთის აჯანყებაში მონაწილეობისათვის გადაასახლეს რუსეთში — მ. კ. გაყვანის შემდგომიდან არცა ჯანგარი, არცა ზეთი არ წასმია სახურავს მონასტრისას და წვიმისაგან არის სრულიად ერთიანად დაზერტილი, და შიგ ეკლესიაში (ღვთისმშობლის სახელობის ტაძარი—მ. კ.) ჩასდის წყალი და ეგრეთვე სამწირველოებშიც, და ერთიანათ არს უკანასკნელს დაოხრებაშიდ, ხოლო შენობაში დიდი პალატი (აკადემიის შენობა — მ. კ.), დავით აღმაშენებლის სასაფლავო, მაცხოვრის კარი და დიდი კარი, და ეგრეთვე სახლის შენობანი იქცევიან უსახურავობით“. ამ წერილის დაწერიდან ზუსტად 15 წელიწადი გავიდა, სანამ რუსეთის უწმინდესი სინოდის საქართველო-იმერეთის კანტორა გელათის მონასტერში დიდ ხარე-მონტო სამუშაოებს შეასრულებდა. ამ 15 წელიწადში კი ბევრი რამ საბოლოოდ განადგურდა, ყველაზე სამწუხარო იყო დიდი პალატის (აკადემიის შენობის) კამაროვანი ქვის სახურავის ჩაქცევა, რაც შემდეგ აღარასოდეს აღდგენილა.

სანამ გელათის მონასტერში ზე-

მოსხენებული სარემონტო სამუშაო-  
ები ჩატარდებოდა (1846 წ.), მანამდე  
1837, 1840 და 1843 წლებში, აქ ზოგი  
რამ დროებით შეაკეთეს. 1837 წლის  
სექტემბერში კავკასიაში უნდა ჩამო-  
სულიყო რუსეთის იმპერატორი ნიკო-  
ლოზ I. მეფე ქუთაისსა და გელათსაც  
უნდა სწავოდა. გადაწყდა ისტორიული  
ძეგლების შეკეთება-გამშენიერება.  
უწმინდესი სინოდის საქართველო —  
იმერეთის კანტორამ ქუთაისში და გე-  
ლათში მიაღწინა თავისი არქიტექტო-  
რი რიპარდი. რიპარდმა შეამოწმა მო-  
ნასტრის ნაგებობანი და შეადგინა  
13146, 45 მანეთის (ვერცხლით) ღირე-  
ბულების სამუშაოების ხარჯთაღრიცხ-  
ვა. უდროობისა (იმპერატორის ჩამო-  
სვლამდე სამიოდე თვე რჩებოდა) და  
უფულობის გამო, აღნიშნული სამუ-  
შაოების მხოლოდ მცირედი ნაწილი  
შესრულდა, კერძოდ, გელათის, მონას-  
ტრის წმ. გიორგის ეკლესიის დასავ-  
ლეთი მინაშენი გადაიხურა კრამიტით,  
კარიბჭე და თვით ეკლესია შიგ-  
ნით შეათეთრეს კაცის სი-  
მაღლეზე და დააგეს ახალი ქვის  
იატაკი.

თუ რამდენად მცირე იყო 1837  
წელს ჩატარებული სამუშაოები და რა  
მდგომარეობაში იყო მონასტრის ნაგე-  
ბობანი, კარგად ჩანს „გაენათის მო-  
ნასტრის გამგებლის ილუმენ სიმეონის“  
პატაკში იმერეთის არქივისკოპოსის  
სოფრონისადმი: „ამა მონასტერსა შინა  
არს ეკლესია წმინდისა გიორგისა, რო-  
მელიცა სრულიად გაშიშვლდა დაუხუ-  
რაობისა გამო და სწვიმს შიდა და უხდე-  
ბა კედლები, ეგრეთვე საარხიმანდრი-  
ტო სახლები და ოთახები სრულიად  
გარდაცარცილ არიან და შესაძლო არ  
არის რომ ამა მოშავალს ზაფხულისა-  
თვის არ დაიხუროს და აგრეთვე სა-

ზეთე პალატი და სხვა პალატებიც და  
ტოვნებიც უნდა გარდახუროს. უნდა  
ღანი, უკეთუ ინებებს თქვენი შიდა  
ყოვლად უსამღვედელოესობა დრო-  
ზედ განკარგულების თორემ დაირღვე-  
ვა და დაიქცევა“ პატაკი დათარიღე-  
ბულია 1839, წლის 6 თებერვლით.  
1940 წლის ზაფხულში აქ ჩამოთვლი-  
ლი სამუშაოებიდან ზოგიერთი ნაწი-  
ლობრივ შესრულდა: შეკეთდა დიდი  
ტაძარი, წმ. გიორგის ეკლესია გადაი-  
ხურა ყავრით, ყავრითვე გადაიხურა  
სხვა სახლებიც.

გელათის მონასტრის მდგომარეო-  
ბა ამის შემდეგაც საგანგაშო რჩებო-  
და.

ეპისკოპოსმა ნიკოფორემ მონასტ-  
რის ასეთი მდგომარეობა უწმინდესი  
სინოდის საქართველო — იმერეთის  
კანტორას აცნობა, საიდანაც უპასუხეს:  
იმის გამო, რომ არქიტექტორ რიპარდს  
სხვადასხვა საქმეების გამო არ შეუძ-  
ლია გელათში წასვლა, ამიტომ იქნებ  
ადგილზევე ნახოთ ვინმე ისეთი პი-  
როვნება, რომელიც, თუ შესაძლებე-  
ლი იქნება, ისე შეაკეთებს დიდი  
ტაძრის სახურავს, რომ 2—3 წელი წვი-  
მა არ ჩაეიდესო. ასეთი პიროვნებები  
სულ მალე იპოვეს. ესენი იყვნენ სო-  
ფელ კურსებში მცხოვრებნი საეკლესიო  
გლეხები: ლევან, მიქელა, მოსე, ივანე,  
და დავით ბერეკაშვილები, სვიმონ და  
ბასილა უკლებები და ბასილა ბერძენი,  
რომლებიც გასამრჯელოდ ითხოვნენ  
270 მანეთს და იძლეოდნენ ორი წლის  
გარანტიას. კონტრაქტის პირობები  
შესრულებული იქნა, ოღონდ ერთი  
დარღვევით, გარანტია ერთწლიანი გა-  
მოდგა, ტაძარში კვლავ ჩადიოდა წყა-  
ლი.

1845 წლის 22 დეკემბრის ბრძანე-  
ბით, უწმინდესი სინოდის ნებართვის



სურათი: გელათის ტაძარი.

თანხმად, საქართველო-იმერეთის კანტორამ გადაწყვიტა გელათის მონასტრის საფუძვლიანი შეკეთება, რისთვისაც გამოყო 7100 მან და 85 კაპ. ვერცხლით.

1846 წლის 19 აპრილს ჩასატარებელი სამუშაოების სახელმძღვანელოდ და სამეთვალყურეოდ იმერეთის ეპარქიის მმართველობასთან შეიქმნა სპეციალური კომიტეტი გელათის მონასტრის არქიმანდრიტ სვიმონის თავმჯდომარეობით. მონასტრის შენობები იხურებოდა თუნუქით. შეკეთებისათვის საჭირო მასალების ადგილზე მიტანასთან ერთად, თუნუქის დამხურავი ოსტატიც იქნა ჩამოყვანილი, — ივანე სტიფანეს ძე კრასოვი — ორლოვის გუბერნიის ქალაქ ლინევიიდან, მიზე-

ზი მოწვევისა გახდა ის, რომ „მთელს ქუთაისის უეზდში არ იპოვებოდა დამხურავი თუნუქის.

1846 წლის 6 სექტემბერს კრასოვს, თავის მოყვანილ ორ მუშასთან ერთად, დაუწყია დიდი ტაძრის გადახურვა, რომელიც 10 ნოემბრისათვის დაუსრულებია. ამავე თვეში ტაძარი კიდევ გადაუღებიათ. 1847 წლის თებერვლისათვის მთელი სამუშაო ძირითადად დასრულდა: გადაიხურა წმ. გიორგის და წმ. ნიკოლოზის ეკლესიები, სამრეკლო. სულ მალე სახურავები მწვანედ გადაღებეს, მოავარაყეს წმ. გიორგის ეკლესიის ჯვარი, წმ. ნიკოლოზის ეკლესიაში გაკეთდა მოაჯირი, დიდ ტაძარში გადაღებეს კანკელის კარები, შეიღება ჯვრები წმ. ნიკოლოზის ეკლესიის და სამრეკლოს





გუმბათებზე, წმ. ნიკოლოზის ეკლესიაში გაკეთდა ფანჯარა.

შეკეთების სამუშაოები ხარისხიანად ჩატარდა. მასალის დიდი ნაწილი რუსეთიდან მოუტანიათ „ქუთაისელ მოქალაქე“ „სტეფანე აკოფოვს და მის „ვექილს“ ნიკო ნიკოლაძის მამას იაკობს. როგორც აღვნიშნეთ, თუნუქით გადახურვის სამუშაოები ივანე კახივამ შეასრულა, თუნუქის გადაჭედისათვის საჭირო ხის სამუშაოები „დალარძაყინება-გადაფიცრა“ კი კურსებელმა „ქვის და ხის ხურობმა“ ბერეკაშვილებმა, ბეროძეებმა, უკლებებმა, ქაშიბაძეებმა და აბესაძეებმა.

1846 წელს ძირითადად ტაძრები და სამრეკლო შეკეთდა (თანაც მხოლოდ გადახურვით), სხვა ნაგებობები არ შეუკეთებიათ. ამიტომ 1847 წლიდან გელათის მონასტრის წინამძღვარი არქიმანდრიტი სიმონი იმერეთის ეპარქიის მმართველს მიტროპოლიტ დავითს არაერთხელ მიმართავს თხოვნით, რათა

გამოიყოს თანხა აღდგენითი სამუშაოებისათვის.

უწმინდესი სინოდის საქართველო — იმერეთის კანტორამ 1848 წლის სექტემბერში ნება დართო მონასტრის მმართველობას დავით აღმაშენებლის საფლავის, გალავნის მთავარი შესასვლელის და საწინამძღვრო სახლის შეკეთებაზე, რისთვისაც უნდა დახარჯულიყო 200 მანეთი, სამუშაოები შესრულდა 1849 წელს.

1846—1849 წლებში გელათის მონასტერში სარემონტო სამუშაოებზე დაიხარჯა სულ 5102 მან და 40 კაბ.

1852 წლის მარტში ძლიერ ქარს („დიდმა შფოთის ქარმა“) დიდად დაუზიანებია მონასტრის დიდი ტაძრისა და ეკლესიების ისედაც დაძველებული ფანჯრები, ზოგი ძირს გადმოუვდია, ზოგში კი მინები ჩაუმტვრევია, რის გამოც წერდა არქიმანდრიტი სიმონი „ეკლესიაში ჩიტები დადიან და ქარიანს წვიმაში წვეთი ჩადის, და ახ-

● თითქმის მთლიანად დაიქცა კვარას ციხე, ძელისცხოველი, მრავალძალის, წედის, ბოყვასა და ზნაკვას ეკლესიები, ზოტევის ციხე... ჩამოქცევაზეა ნიკორწმინდა.

● შორიდან ჩანდა „მოდინაზე“, საუკუნეებს გაუძლო, ეხლა რომ ნახო გულს მოგიკლავს...

● საჩხერეში ისტორიული ძეგლები სავალალო მდგომარეობაშია — ზოგი დაზიანდა ზოგი მთლად დაინგრა.

● 1844 წელს თბილისში დაარსდა მაგნიტომეტეოროლოგიური ობსერვატორია, რომელსაც მოჰყვა შემსწავლელ მეცნიერებათა ახალი მიმართულების განვითარება.

SOS

დენს კედელზედ წმინდათ ხატთა“. ამავ დროს შენობების სახურავებიც დაძველდა, საჭიროებდა გადაღებვას. 1854-1856 წლებში ხელახლა გადაიღება ღვთისმშობლის სახელობის ტაძრის, წმ. გიორგის და წმ. ნიკოლოზის ეკლესიების სახურავები, ოსტატი ივო როსტომა ჩხიკვაძე. ფანჯრები კი კვლავ უმინოდ, გამოუცვლელი დარჩა.

1858 წელს გელათში დიდი მთავრის ნიკოლოზის, 1861 წელს კი იმპერატორ ალექსანდრე II-ის ჩამოსვლასთან დაკავშირებით ხელახლა გადაიღება მონასტრის შენობათა სახურავები. შეკეთდა დავით აღმაშენებლის საფლავზე ჩასასვლელი კიბე და სადაც შესაძლებელი იყო, ფანჯრებში ჩასვეს მინები. ოსტატები იყვნენ **ხარიტონ ხუციბერძე და როსტომა ჩხიკვაძე**.

1860 წელს ღვთისმშობლის სახელობის დიდ ტაძარში დაიგო ქვის ახალი იატაკი. 1863-1864 წლებში კი გაკეთდა ქვის ახალი კანკელი. (არსებული კანკელი მე-19-ს-ის დასაწყისში იყო გაკეთებული. მაგრამ უცემოვნოდ — მ. კ.), რომლის პროექტის ავტორი იყო ქუთაისის გუბერნიის არქიტექტორი ვასილიევი. კანკელის ქვის სამუშაოები შეასრულეს ბერეკაშვილებმა, ხის—ხარიტონ ხუციბერძემ, ხატები დახატა მხატვარმა ანფიმოვმა. ახალი კანკელიც ვერ შეერწყა ტაძრის ინტერიერს, ამიტომ მოგვიანებით ისიც აღდგა.

1864-1865 წლებში ოსტატებმა ფილიპე, იოსებ და კიკოლა ბერეკაშვილებმა დიდ ტაძარში გააკეთეს ახალი ფანჯრები (43 ცალი — აქედან II გუმბათში) და ჩასვეს მინები. ცოტა მოგ-

ვიანებით დანარჩენ ეკლესიებშიც დასამრეკლოშიც შეცვალეს ფანჯრები. 1872—1873 წლებში გელათის მონასტერში შეაკეთეს წყალსადენი;

1875—1879 წლებში აქ ააგეს მონასტრის წინამძღვრის ახალი სახლი და სასტუმრო დიდი ოდა, რომელიც ახლაც დგას. ოსტატები იყვნენ **ლევან და მოსე ბერეკაშვილები** (ლევან სიმონის-ძე ბერეკაშვილი მეფის მთავრობის მიერ ერთგული სამსახურისათვის დაჯილდოებული იყო ვერცხლისა და ოქროს მედლებით).

1880—1881 წლებში კვლავ გადაღებეს გელათის მონასტრის შენობათა სახურავები, ჩატარდა მცირეოდენი რემონტიც, რაზედაც სულ დაიხარჯა 2600 მანეთი.

1893—1894 წლებში გელათის მონასტრის ეზოში არქიტექტორ ვერცინსკის პროექტით ააგეს იმერეთის ეპარქიის მმართველის ეპისკოპოს გამრიელის საკუთარი სახლი. სახლი ააგო ოსტატმა **იხიდორე ბერეკაშვილმა**. 1895

წელს ამ სახლის ირგვლივ გაკეთდა ქვის ახალი გალავანი 60 საყენ სიგრძეზე, თავის რკინის ჰიშკრით.

მე-19-ს-ის 90-იან წლებში გადაწყდა დავით აღმაშენებლის საფლავის განახლება. 1896 წელს დავით აღმაშენებლის საფლავზე დასადგმელი საფლავის ქვა, თავისი კვარცხლბეკით გააკეთეს ოსტატებმა ანდრია და **იხიდორე ბერეკაშვილებმა**, კვარცხლბეკზე უნდა გაკეთებულიყო ბრინჯაოს ხატი დავით აღმაშენებლისა და წარწერა. ყველაფერი ეს კეთდება შემოწირული თანხებით.



1896—1899 წლებში მრავალ ადგილზე იქნა შეკეთებული და აღდგენილი მონასტრის გალავანი.

ნეში გელათის მონასტერში ჩატარებული შეკეთება-აღდგენითი სამუშაოების შესახებ  
**მირაზ ქვიციანიძე**  
 გელათის საშუალო სკოლის ისტორიის მასწავლებელი.

ასეთია, ძირითადად მე-19-საუკუ-

**ლიტერატურა:**

1. შენიშვნებში ავტორმა დაიმოწმა საკმაოდ ვრცელი საარქივო მასალა ქუთაისის ცენტრალური სახელმწიფო არქივის, საქართველოს ცენტრალური სახელმწიფო საისტორიო არქივის და ქუთაისის სახელმწიფო ისტორიულ-ეთნოგრაფიული მუზეუმის ფონდების, ტექნიკური მიზნების გამო ფონდების ვრცელ ჩამონათვალს არ ვაქვეყნებთ. დაინტერესებულ მკითხველს საშუალება ექნება შენიშვნების დედანს გაეცნოს „ძეგლის შეგობრის“ რედაქციაში.
2. ბერეკაშვილებზე დაწერილებით იხილეთ — მ. კეზევაძე, ჭვითხურონი — ბერეკაშვილები, კრებული „ძეგლის შეგობარი“ № 68, 1984 წ.

SOS

● ნიკორწმინდისა და რაჭა ტყიბულის მთავარი ეპისკოპოსი, მეუფე ამბროსი: სავალალო მდგომარეობაშია საქართველოს საფიცარი და უწმინდესი სავანეს ნიკორწმინდის ტაძრის გუმბათი, სანახევროდ მაინც მოსახსნელია. ტაძარს ტანში ნესტი აქვს გამჭდარი, არ ვიცი, შესაძლოა შაორის წყალსაცავის ბრალია...

● შუა საუკუნეების ერთი ქართული ქრონიკა გვიამბობს რომ შვიდასი წლის წინათ სოფელ ჭრებალოში დიდმა მიწისძვრამ „ლაბეკინის“ მონასტერი დაანგრია.

SOS

● მიწისძვრამდე რამდენიმე ხნით ადრე ცა უცნაურად განათდება თითქოს რაღაც აფეთქდა, ხან სინათლის სვეტი გაჩნდება, ხან შუქმფენი სფეროსებრი გამოსახულება. ამტიკებენ რომ იაპონიაში 1980 წელს დამანგრეველ მიწისძვრას წინ უძლოდა გაბმული ელვა-ქუხილი.

● ქართველმა მეცნიერებმა ცხრაასწლოვანი ისტორიული მონაცემების შესწავლის შედეგად დაასკვნეს, რომ ყველაზე დიდი, დამანგრეველი მიწისძვრები ამიერკავკასიაში სავსე მთვარის დროს ხდება.

● იაპონიაში მიწისძვრის საწინასწარმეტყველოდ იყენებენ ერთგვარი სახეობის პატარა თევზებს. მიწისქვეშა პირველ ბიჭამდე რამდენიმე საათით ადრე თევზები აკვარიუმში კედლებს აწყდებიან და ადგილს ვერ პოულობენ.

# მათ ახალთ აღზიდვიონ უნ დიდავის დღენია

1990 წელს საქართველოს ისტორიისა და კულტურის ძეგლთა დაცვის საზოგადოებამ სარესტავრაციო სატიტულო სიაში შეიტანა 28 ძეგლი. აქედან ოთხს: მარტყოფის წმ. ნიკოლოზის ეკლესიას და სამრეკლოს, ვეჯინის არქიტექტურული კომპლექსის ნაწილს, ვაჭირის იოანე ნათლისმცემლის ეკლესიასა და სოფელ აფნიას წმ. გიორგის ეკლესიას სარესტავრაციო სამუშაოები შარშან დაუბთავრდა.

ვაჭირის იოანე ნათლისმცემლის VI საუკუნის ბაზილიკაზე კარგად იმუშავეს ოსტატებმა მიხეილ მჭედლიშვილმა, მუშებმა, გიორგი უსტაშვილმა, გიორგი მაზნიაშვილმა, საქმეთა მწარმოებელმა ვალერი ლომოურმა, (პროექტის ავტორია ირაკლი მოსულიშვილი). ძეგლის რესტავრაცია 1988 წელს დაიწყო, ისევე როგორც XVI საუკუნის ვეჯინის არქიტექტურული კომპლექსის ნაწილისა. ამ ობიექტებზეც საქმის მწარმოებელ ვ. ლომოურთან ერთად, ზემოსხენებულმა ბრიგადამ გამოიჩინა თავი (არქიტექტორი ნემო ჩიკაშუა). ვეჯინის წმინდა გიორგის ეკლესიის აღდგენა საზოგადოებას 70570 მანეთი დაუჯდა.

საზოგადოების დაკვეთით, საპროექტო-საწარმოო კოორპერატივ „ხერთვის-მა“, თავმჯდომარის, მერაბ ზოქოიძის უშუალო ხელმძღვანელობით, საქმის მწარმოებლის დავით გელაძის დიდი მონაწილეობის წყალობით, ახალქალაქის რაიონის სოფელ აფნიას წმ. გიორგის ეკლესიის სარესტავრაციო სამუშაოები ერთ წელიწადში დაამთავრა და საექსპლუატაციოდ გადასცა სტიქიით დაზარალებულ მესხეთ-გავაზეთში ჩამოსახლებულ, აწ უკვე ქრისტიანულად მო-

ნათლულ აქარლებს. ამ აქციაზე საზოგადოებამ 46990 მანეთი დახარჯა.

1990 წელს ჩაბარებულ ძეგლთაგან სარესტავრაციო სამუშაოები ყველაზე მეტ ხანს მარტყოფის წმ. ნიკოლოზის ეკლესიას გაუგრძელდა. იგი 1979 წელს დაიწყო არქიტექტორ ნიკო ზაზუნისვილის პროექტით (საქმის მწარმოებელი ა. კობერიძე). ეკლესიის აღდგენაში საზოგადოებას დიდი დახმარება გაუწია სოფლის თავკაცმა, ბატონმა აკაკი ერცელიშვილმა. დიდი ენთუზიაზმით მუშაობდნენ: ქვისმთელი თამაზ ლოლიაშვილი, მძლოლი სისო ჩოკიშვილი, სოფლის მეკიდრი მეთუნე ქე რევაზ გაიხარაშვილი... აღდგენას აგრეთვე დახმარებას უწევდა ეკლესიის მოძღვარი მამა ზაქარია (ძინძიბაძე). მარტყოფელმა მღვსავთა ბრიგადამ კი უსასყიდლოდ შეღესა ეკლესიის კედლები. აქ ჩატარებული სამუშაოები საზოგადოებას საკმაოდ სოლიდური თანხა — 224400 მანეთი დაუჯდა.

სატიტულო სიაში შეტანილ ძეგლთა ჩამოთვლა, რომელთა რესტავრაცია დღესაც მიმდინარეობს, შორს წაგვიყვანდა.

დასასრულ მსურს იმედი გამოვთქვა, რომ მიუხედავად რესპუბლიკის საბაზრო ეკონომიკაზე გადასვლისა და შესაბამისად ყოველწლიურ მასალაზე ფასების ზრდისა, ძეგლთა დაცვის საზოგადოება კვლავაც შეძლებს ამ მამულიშვილური საქმის კეთებას, რომელსაც 1959 წლიდან, დაარსების დღიდან უდგას სათავეში. ამ იმედს, საზოგადოების წევრთა დიდი ენთუზიაზმით ამძლავრებს, აღსადგენი კი ქვეშარჩადა ბევრი აქვს საქართველოს. **გიორგი გიორგაძე.**

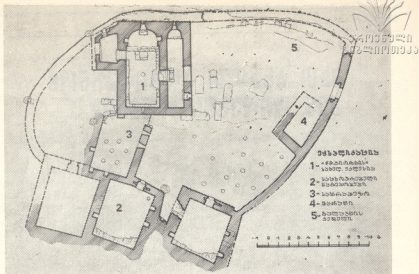

ავენისის ხროთმომდგრული კომპლექსის გეგმა.

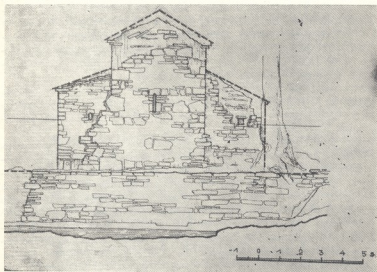

ტელავის აღმოსავლეთი ფასადი.

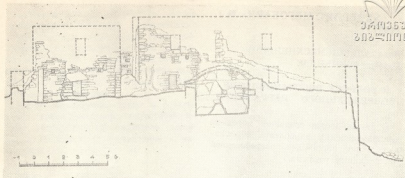

საცხოვრებელი სახეობები (რეკონსტრუქცია).

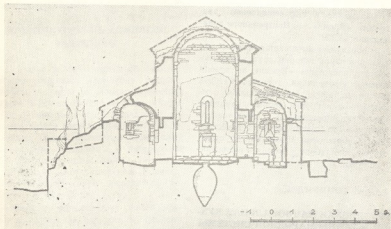

ქრისტიანული სახეობის სურათი.

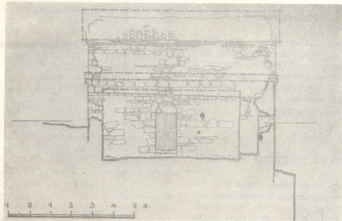

ქრისტიანული სახეობის სურათი.

ლალი ალექსი-მესხიშვილი  
იაზოლა დჯიკიძე

### **კ ვოპროსუ ვოსტანოვლენია პოვრეჟდენოგო პერგამენტა**

ვ სტატიე დაეცა ოპისანიე მეთოდიკი ვოსტანოვლენია ი უკრეპლენია ობეშტა-  
ლთა ლისტოვ პერგამენტა, რაზრატანოვი  
ავსტრიისკიმა უცენიმი.

### **პროტესტ უცენთა**

ობრატენიე კ ინფორმაციონოვი პრო-  
გრამე «ვრემა» — ცენტრალნოვი ტელე-  
ვიდენია სსსრ.

ვ ობრატენი ვერაჟაეტსა პროტესტ უცენ-  
თა ინსტიტუტა ისტორიე გურჯინსკოგო ის-  
კუსტვა პროგრამე «ვრემა» პო ვოედუ  
ღნივოვი ინფორმაციი, სოგლასნო კოტორი  
29 აპრელა 1991 გოდა ვსლედსტვიე ზემ-  
ლერსენია ვ გურჯინი იაკობი პოსტრადალი  
პამატიკი ოსეტინსკოვი ისტორიისკოვი  
კულტურა, ნა სამო ჯე დელე ისვსტნო,  
ჟო ნა ტერიტორიი შინდა კარტლი სუცეს-  
ტვოუთ პამატიკი ლიშ გურჯინსკოვი  
კულტურა.

გეორგი გოცირიძე

### **გურჯინსკაი ნაციონალნაი კუხ- ნა ი ტაინაი ნაროდნოი სისტემი პიტანია**

(ობიჯი ობზორ)

ვ დანიი სტატიე ავტორ პრედაგაეტ  
ოპიონთა ვოედოვი ეთნოგრაფიისკოვი ის-  
ჯენია ტრადიციონალნოვი სისტემი პიტანია, ვ  
კოტორი ჟეტკო ოტრაჟენი სოციალნო-ეკო-  
ნომიკისკი, ჰოზიათვენთა, რელიგიონ-  
თა, ეკოლოგიისკი ი დრუგე ასპექტი  
ბოთოვი კულტურა გურჯინი.

ნოდარ ბახტაძე

### **ნე თოლკო სო სვოეი პოზიციი**

ეოთი პრობლემე ბოლა პოსვაიენა ნა-  
უჩო - თეორეტიკისკაი კონფერენცია, კო-  
ტორა პოვოდილასა ვ გ. თბილისი პო ინი-  
ციანთიე პრეზიდიუმა ობშესტვა ოხრანი



памятников истории и культуры. Автор комментирует итоговые рекомендации конференции и высказывает свои соображения. В частности, в статье подчеркивается мысль о необходимости тщательного археологического изучения каждого архитектурного памятника намеченного для реставрации.

Автор рассказывает также о результатах археологической искусствоведческой экспедиции (руководитель экспедиции Н. Бахтадзе) проведенной в монастыре Пиргебули.

Мераб БОЧОИДЗЕ  
Гия ЧАНИШВИЛИ

### АРХИТЕКТУРНЫЙ КОМПЛЕКС «АВЕНИСИ»

В статье рассказывается об архитектурном комплексе «Авениси», расположенном недалеко от Военно-Грузинской дороги у Жинвальского водохранилища.

Во время раскопок Жинвальской археологической экспедицией в 1975-76 гг. комплекс, почти полностью засыпанный землей, был расчищен и подготовлен для реставрационных работ.

Церковь, по предположению Жинвальской археологической экспедиции, построена в IX—X вв.

«Авениси» представляет собой пример монастырских построек небольшого масштаба, доминантной которых служит базиликальная церковь «Св. Георгия», занимающая центральную часть территории и восточным фасадом опирающаяся на внешнюю подпорную стену монастыря. С запада к ней примыкают 4 милье постройки — монашеские Кельи. Комплекс окружен невысокой каменной оградой со входом с южной стороны. Все строения выполнены из песчаника грубой обработки сероватого оттенка.

Проект на реставрацию — консервацию архитектурного комплекса «Авениси» разработан на основе проведенных научно-исследовательских работ по заказу Президиума Грузинского Общества охраны памятников.

Работы произведены архитектурно-реставрационным кооперативом «Хертвиси» при Главном научно-производст-

венном управлении по охране и использованию памятников истории и культуры Грузии.



Мераб КЕЗЕВАДЗЕ

### НЕУВЯДАЕМЫЙ СТАРЕЦ

В статье дается подробное описание восстановительных работ в монастыре Гелати, произведенных в XIX в.

Заза СХИРТЛАДЗЕ

### ИЗОБРАЖЕНИЯ КТИТОРОВ В ГЛАВНОМ ХРАМЕ МОНАСТЫРЯ св. ДОДО

Идентификация сильно фрагментированных царских портретов, представленных на южной стене главного храма пещерного монастыря св. Додо в Гареджи, стала невозможной из-за отсутствия пояснительных надписей. Учитывая исторические условия, а также некоторые особенности, характерные для данных портретов, высказано предположение об их исполнении в XII—XIII вв.

ზინაბარი

ოფიციალური განყოფილება . . . . .	4
სიტყვა ძეგლის მოყვარულს ძვირფასო მკითხველო? . . . . .	5
არმაღანი	
ლ. წიკლაური. რუსთაველის დაბრუნება . . . . .	7
ფორუმი, მსჯელობა, შედეგი	
რ. საყვეარაშვილი. ყრილობამ ასე გადაწყვიტა. საქართველოს ის- ტორიისა და კულტურის ძეგლთა დაცვის საზოგადოების . VIII ყრილობა . . . . .	8
ძეგლი ძეგლთაგანი	
როგორ ვამბობთ . . . . .	10
სამში კითხილი	
ვ. შამუკელაშვილი. მადლიერების საყდარი . . . . .	11
ბიოგრაფი ჩინია — 100	
ალბათ ბედი მწყალობდა . . . . .	15
სხვათა გამომცდილება	
ლ. აღუქსი-შესხიშვილი, ი. ჭიჭიძე. გავიციოცხლდება, აღდება მეცნიერები აპროტისტები წერილი „ვრემის“ . . . . .	17 18
მამა-პაპათა კურობა	
გ. გოცირიძე. ეს დალოცვილი ქართული სუფრა . . . . .	19
ინტერვიუ	
გ. ციხისთავი. სახიფათოა წყალთან თამაში . . . . .	23
პატარა ინტერვიუ	
სად არის ამდენი? . . . . .	27
მხოლოდ ერთობლივი ძალისხმევით	
ნ. ხახტაძე. ცოდვა თუ არცოდნა . . . . .	33
შველას ითხოვს	
მ. ზოქოძე, გ. ჭანიშვილი. სახითაც თავისთავადი . . . . .	35
შესწავლას მოედის	
გ. ბაგრატიონი. ზაქარაის ხუროთმოძღვრული კომპლექსი . . . . .	39
ფერწერული მატინანი	
ზ. ხორტლაძე. რაზე შეტყველებენ კედლები . . . . .	49



მს სანტიმეტრისა  
 გაუმარჯოს ბაქტერიის . . . . . 55

---

ღირსშესანიშნაობანი  
 თ. კვიციანი. ფუნიკულიორი . . . . . 56

---

არქიმოლოგიური მემორიანები  
 ლ. ჯიქია, ასე იწყებოდა ქუთაისი . . . . . 60

---

ამ ირწომდა ცოდნის აკვანი  
 შ. კეჭევაძე. მარად კვაბუკი უხუცესი . . . . . 67

---

რმსტავრაციია  
 ზ. გიორგაძე. მათ ახალთ აღვიდგინონ შენ დიდების დღენია . . . 73

**უღის კირვილ გვერდზე —**

ფერადი სლაიდები: ბაგრატიის  
 ტაძარი; ჭვრის მონასტერი  
 მცხეთაში; გელათი.

**მეორე გვერდზე — „ლოცვა“,**  
 არნოლდ ვადაკორიას  
 ფოტოგრაფიები.

**მესამე გვერდზე — ტაძრები**  
 მიწისძვრის შემდეგ: (მარცხნიდან)  
 ნიკორწმინდა; წმინდა ნინოს  
 ტაძარი. სავანე და მოღინაზე  
 (საჩხერის რაიონი) თამაზ ქიქავას  
 ფოტოები.

მხატვარი. საქართველოს  
 დამსახურებული მხატვარი  
 ანდრო ბოჭორიძე.

გადაეცა წარმოებას 7.V.1991 წ., ზელმო-  
 წერილია დასაბუქად 22.IX.1991 წ. ფი-  
 ზიკურ ფორმათა რაოდენობა 5, სად-  
 რიცხვო-საგამომცემლო თაბაზი 5. ტი-  
 რაჟი 3.000, შექვ. 964.



361936724  
20271010336



7 43/111  
ეროვნული  
ბიბლიოთეკა



ძველი შეტყველი მათიანა  
საქართველოსი — ქვათა ღაღადი  
ჩვენი ერის სულიკვეთებისა,  
ქართული კულტურის, ისტორიის  
სულიერი სიმდიდრის უტყუარი  
სახუთი. მაგრამ ათწლეულების  
მანძილზე, რაც ქვეყანამ  
დაშოუკიდებლობა დაკარგა, ჩვენი  
საგანძურის ბევრი, შენანიშნავი  
ნიმუში იავარ იქმნა შინაური  
მტრებისა თუ გადაშთიელთა  
მიერ... ახლა, როცა  
საქართველოში ეროვნულმა  
ძალებმა გაიმარჯვეს, ისევ  
ამეტყველდნენ დადუმებული  
ზარები, კვლავ იბრუნა პირი  
ხალხმა სარწმუნოებისაკენ.  
დადგა უამი, რომ აღორძინდეს  
ძველთა მოვლა-პატრონობისა  
და დაცვის საქმე. ამას დაუთმობს  
დიდ უურადლებას საქართველოს  
კულტურის ძველთა დაცვის  
საზოგადოების ურნალი „ძველის  
შეგობარი“. რედაქციის  
კოლექტივს სწამს, რომ იგი ბევრ  
შეგობარს შეიძენს ხელმომწერი  
მკითხველის სახით. მით უმეტეს  
რომ ის არც იხე ძვირი ღირს.  
ურნალში სამეცნიერო  
წერილებისა და შრომების გარდა  
დაიხეჭდება ლექსი, მოთხრობა,  
ნარკვევი ეროვნული საგანძურის  
მომცველი თემათიკით.