ᲠᲔᲙᲚᲐᲛᲘᲡ ᲯᲒᲣᲤᲘ

ᲠᲔᲙᲚᲐᲛᲐ

გამოიცემა 1934 წლის 13 აპრილიდან

24 თებერვალი ᲝᲗᲮᲨᲐᲑᲐᲗᲘ 2010

№044(13032) ᲦᲐᲡᲘ 60 თეთრი

ᲔᲠᲗᲯᲐᲘᲛᲘᲐᲜᲘ ᲡᲔᲜᲡᲐᲪᲘᲐ

UEFA CHAMPIONS LEAGUE

ᲨᲢᲣᲢᲒᲐᲠᲢᲛᲐ ᲑᲐᲠᲡᲔᲚᲝᲜᲗᲐᲜ ᲙᲐᲠᲒᲐᲓ ᲘᲛᲔᲪᲐᲓᲘᲜᲐ

» ᲒᲕᲔᲠᲓᲘ 7

ᲓᲦᲔᲡ ᲓᲘᲓᲘ ᲛᲐᲯᲠᲘᲐ

ᲛᲝᲣᲠᲘᲜᲘᲝ ᲐᲜᲩᲔᲚᲝᲢᲘᲡ ᲬᲘᲜᲐᲐᲚᲛᲓᲔᲒ

» ᲒᲕᲔᲠᲓᲘ 7
ᲬᲘᲜᲐᲗᲛᲫᲦ

ᲚᲔᲚᲝᲡ ᲡᲞᲔᲪᲘᲐᲚᲣᲠᲘ ᲙᲝᲠᲔᲡᲞᲝᲜᲓᲔᲜᲢᲘ ᲗᲔᲜᲒᲘᲖ ᲒᲐᲩᲘᲜᲔᲚᲐᲫᲔ ᲓᲐ ᲙᲐᲮᲐ ᲒᲔᲠᲘᲫᲔ ᲕᲐᲜᲙᲣᲕᲔᲠᲘᲓᲐᲜ

ᲝᲚᲘᲛᲞᲘᲐᲓᲐ ᲓᲐ ᲛᲝᲣᲠᲘᲓᲔᲑᲔᲚᲘ ᲠᲘᲓᲔᲑᲘ

ᲕᲐᲜᲙᲣᲕᲔᲠᲨᲘ ᲧᲘᲜᲣᲚᲖᲔ ᲪᲔᲙᲕᲔᲑᲨᲘ ᲝᲗᲐᲠ ᲯᲐᲤᲐᲠᲘᲫᲘᲡ ᲛᲔᲬᲧᲕᲘᲚᲘᲡ ᲒᲐᲠᲓᲐ ᲐᲛ ᲒᲕᲐᲠᲘᲡ ᲙᲘᲓᲔᲕ ᲝᲠᲘ ᲛᲝᲜᲐᲬᲘᲚᲘᲐ. ᲕᲘᲜ ᲐᲠᲐᲜ ᲘᲡᲘᲜᲘ? ᲐᲛᲐᲡ ᲠᲘᲡᲗᲠᲢᲐᲯᲘᲓᲐᲜ ᲨᲔᲘᲢᲧᲝᲑ...

ᲥᲐᲠᲗᲚᲘ იქნებოდა, ყინულზე ცეკვებში ჩვენი ოლიმპიური წყვილი შეჯიბრების დასკვნით დღეს თავისუფალ პროგრამაში ასპარეზობის შემდეგ საბოლოოდ მე-20 ან 21-ე ადგილს თუ შეინარჩუნებდნდა, მაგრამ ეს შეუძლებელი აღმოჩნდა. **ᲯᲐᲤᲐᲠᲘᲫᲘ-ᲠᲘᲜᲓᲘᲡ** ქართულ დუეტს ბოლოს ჩეხეთშიც გადაუსწრეს. მოკლედ, ოლიმპიური ასპარეზობა ფიგურული ციგურაობის ამ პროგრამით რეიტინგთა ბოლო ადგილზე მყოფებმა დაიწყეთ და ტურნირი ბოლოსნინა, ანუ 22-ე შედეგით დავასრულეთ. ჩვენებმა სამი დღის ასპარეზობის ჯამში 132,32 ქულა დააგროვეს, 21-ე ადგილზე გასულმა ჩეხეთმა – 133,81, ბრიტანელებმა კი მე-20 პოზიცია მეინარჩუნეს - 143,60, ბოლო, 23-ე ადგილზე ესტონელები გავიდნენ - 115,18.

რა შეიძლება ითქვას ჩვენს წყვილზე? მხოლოდ ის, რომ პერსპექტიულია და ამას აქ ხასგასმით აღნიშნავენ სპეციალისტები. ნუ დაგვავიწყდება, რომ მაღალი ოსტატობისა და, შესაბამისად, ასეთივე მაღალი შედეგის მისაღწევად 7-8 წლის დაუღალავი მრომაა საჭირო. ეს კიდევ ერთხელ აღნიშნა ჩვენთან საუბარში საქართველოს ფიგურული ციგურაობის ეროვნული ფედერაციის პრეზიდენტმა **ᲠᲐᲙᲚᲔ ᲯᲐᲤᲐᲠᲘᲫᲔ.** ოთარ ჯაფარიძე და ელისონ რიდი მხოლოდ შეიდი თვეა, რაც ერთად ემზადებიან. დასკვნა თქვენთვის მოგვინდეია. ისე, უთუოდ უნდა

ᲝᲗᲐᲠ ᲯᲐᲤᲐᲠᲘᲫᲔ ᲓᲐ ᲔᲚᲘᲡᲝᲜ ᲠᲘᲓᲘ
ᲙᲐᲮᲐ ᲑᲔᲠᲘᲫᲘᲡ ფოტო

გვეამაყებოდეს, რომ მსოფლიოს იმ 15 ქვეყანას შორის, ვინც ვანკუვერის ზამთრის ოლიმპიური თამაშების ლიცენზია მოიპოვა, საქართველოცაა, თანაც პირველად გავედით ოლიმპიურ სარბილზე და ერთ ქვეყანას ვაჯობეთ კიდეც.

აქვე ვიტყვით, რომ ყინულზე ცეკვებში ვანკუვერში ოთარ ჯაფარიძის მწყვილის გვარის კიდევ ორი წარმომადგენელი ჩაერთო ოლიმპიურ ტურნირში. დამა რიდები იაპონიის სპორტულ ლირსებას იცავენ და, რაც მთავარია, სამივე რიდი ერთი ოჯახის დედმამიშვილია, დედა კი წარმოშობით იაპონელი ამერიკელია. ერთი ოჯახიდან სამი მოციგურავის ოლიმპიადაში მონაწილეობასთან დაკავშირებით ამერიკელებმა ერთი ამბავი აგეხეს. თუ რატომ და რა საბაბით არიან გაღიზიანებულები, ამ საკითხით ვანკუვერში „ლელოს" კორესპონდენტთა ჯგუფის წევრი ემპარ ზენაიშვილი დაინტერესდა და გაზეთისთვის რამე საინტერესოს მიაკელა, უთუოდ დაწერს თავის რეპორტაჟებში.

დამთავრდა წყვილთა ასპარეზობა და საქართველოს დელეგაციის ფიქრი უისტლერზე გადაერთო. უკვე დიიგეგმა: დილის 6 საათზე გავუდგებით შორ გზას, რათა ათის ნახევრისთვის გიგანტურ სლალომში სამთომოთხილამურეთა სტარტს მივუსწროთ. მერე სასწრაფოდ უკან დაბრუნება მოგვინევს ვანკუვერში, რათა **ელენე გედევანიშვილის** გამოსვლას მივადევნოთ თვალი. ელენე თბილისის დროით 24 თებერვლის გამთენიისას, 06 საათსა და 59 წუთზე გამოვა სარბილზე. ასეა მითითებული სასტარტო განრიგში...

ᲘᲐᲡᲝᲜᲘᲡ ᲓᲘᲓᲘ ᲣᲙᲣᲡᲕᲚᲐ

ᲡᲐᲥᲐᲠᲗᲕᲔᲚᲝᲡ დროით დილის 3 საათისთვის დასრულდა სამთომოთხილამურეთა პირველი შეჯიბრება (გიგანტური სლალომი), რომელშიც ჩვენებმა იასპარეზეს. იასონ აბრამაშვილი ტრასაზე მე-60 გავიდა, ჯაბა გელაშვილი კი 78-ე. ბუნებრივია, იმ დროისთვის ტრასა უკვე გვარიანად შელახული და შებნელებული იყო. ორი ჩამოსრიალების ჯამში ჩვენი გუნდის ლიდერმა აბრამაშვილმა 2:47,23 წუთი აჩვენა, რაც მხოლოდ 46-ე ადგილს ეყო. იასონი ოლიმპიურ ჩემპიონ კარლო იანკას თითქმის 10 წამით ჩამორჩა.

ჯაბა გელაშვილი (2:50,32 წუთი) საბოლოოდ 50-ე ადგილზე გავიდა. სულ სტარტზე ასზე მეტი მონაწილე გავიდა. იასონისთვის ეს შედეგი დიდი უკუსვლაა - ზუსტად 4 წლის წინ, ტურინის ოლიმპიადაზე მან 29-ე შედეგი აჩვენა, რაც იმ დროისთვის სიურპრიზი იყო, თუმცა მაშინდელ ჩემპიონ ბენიამინ რაიხთან (ავსტრიელი წუხელ მე-6 იყო) ჩამორჩენამ თითქმის 20 წამი შეადგინა.

ᲜᲘᲙᲝᲚᲝᲖ ᲜᲘᲪᲣᲐᲠᲘᲫᲔ

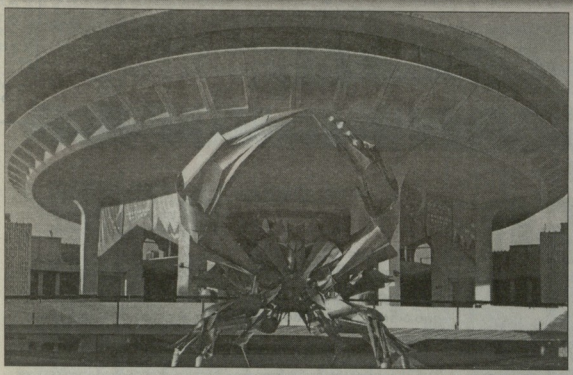

British Columbia

ხმამალალი ფიქრები ვანკუვერზე და ვანკუვერამდე

წარსულს პაგივიგეგა მოგავლის შთაგონეგისთვის

ბრიტანეთის კოლუმბიის დედაქალაქი ვიქტორიაა, მაგრამ პროვინციის სპორტული ცენტრად ვანკუვერი ითვლება. თავად პროვინცია კი ქვეყნის დანარჩენ ცხრა ანალოგიურ ადმინისტრაციულ ცენტრს შორის ერთ-ერთი გამორჩეულია. თანაც, როგორც ზამთრის, ისე ზაფხულის სახეობებშიც თავმოსაწონი ბევრი აქვთ ქვეყნის მასშტაბითაც და საერთაშორისო არენაზეც.

მინდა, გაეგებინო მხარის სპორტულ ისტორიას და გეზი რობსონის ჭუჭის მდებარე BC-ის სარბაელისაკენ ავიღე. ეს ნაგებობა ოლიმპიური თამაშების ერთ-ერთი ობიექტია და შიგ შედნეკა მთლად იოლი არ იყო. საქმე ისაა, რომ პროვინციის სპორტული დიდების მუზეუმი სწორედ აქაა განთავსებული.

აი, მივაღწიე მუზეუმში შესასვლელს. ჩემს მთავარ დოკუმენტს - აკრედიტაციას ვუნვდი, მაგრამ მიმითითებენ, ბილეთი უნდა აიღოო. ის იყო, ჯიბეზე ხელი გავიკარი, 15 დოლარ რომ მმენოდებინა, გოგონამ, რომელიც მასამდე მხლოდ აკრედიტაციას აკვირდებოდა, მითხრა - თქვენ უცხოელი ჟურნალისტი ბრძანდებით, თანაც საქართველოდან, მობრძანდით, მოხარული ვიქნებით თუ ჩვენს მუზეუმს გაეცნობით. მუზეუმი დიდი მოცულობისაა და ძალზე სანტერესოა. ვერ გეტყვით, რომ დიზაინი და ტექნიკური უზრუნველყოფა თანამედროვეა, მაგრამ შთაბეჭდილებას ნამდვილად ახდენს. ექსპონაცია ათნლეულებადაა დაყოფილი, (ალკა ჩემმითა გალეერა, ქალთა სპორტისა და ოლიმპიელთა დარბაზები, (ალკა ფართობი ეთმობა პროვინციის გამორჩეულ სპორტულ გმირებს და მათ სპონსორების ქველმოქმედებას. მუზეუმის პირველი ორი გალერეა ეთმობა **ტერი ფოქსსა** და **რიკ ჰანკენს**, ორივე საინვალიდო სპორტის თვალსაჩინო წარმომადგენელია. ზამთრის სახეობებში კანადელების მიერ დღემდე მოპოვებული 127 ოლიმპიური მედლიდან, ყოველი მეხუთე ბრიტანეთის კოლუმბიის პროვინციის სპორტსმენია.

აქ საყოველთაო სიამაოს საგანს წარმოადგენს **ჯონი ფილიბმანი**, რომელმაც 1928 ნელს ამსტერდამის ოლიმპიურ თამაშებზე კანადელებს ორი ოქროს მედალი მოუტანა, თანაც მძლეოსნობის ისეთ დისციპლინებში, როგორიცაა 100 და 200 მეტრზე რბენა! ალბათ საინტერესოა, რომ ჯერსის მიერ 1930 ნელს დამყარებული მსოფლიო რეკორდი 100 მეტრზე რბენაში დღევანდელი გადასახედიდანაც საკმაოდ სოლიდურია - 10,3 ნაი. უდავოდ სანტერესო იყო 80 ნლის წინანდელი კინოქრონიკისათვის თვალის შეყვება. ჯერსი ფილიბმანს შედგომის გაუმჯობესება კანადაში დღემდე ვერავინ შეძლო. თავად ქვეყნის ეროვნული გმირი კი 1980 ნელს ყველასგან მიტოვებული გარდაიცვალა.

ვანკუვერის ისტორიის პარალელურად იწყება მისი სპორტის ისტორიაც. პირველი ჩოგბურთელთა კლუბი ჯერ კიდევ 1887 ნელს შეიქმნა, 1906 ნელს დაფუძნდა ათლეტთა კლუბი, სწორაფად განვითარდა ჰოკეი, ბადმინტონი, ცხენოსნობა, გოლფი, ბეისბოლი. ვანკუვერელები ამაყობენ 24 ნლის ასაკში ტრაგიკულად დალუპული ავტომრბოლით **გრეგ მურით**. მუზეუმში ყველაზე დიდი მისი გალერეაა - პირადი ნივთებით, ტექნიკით, გულისამაჩუყებელი ნერილებით, კინოკადრებით, ფოტოებით.

ბასული სუპერნის 80-ანი ნლების გალერეაში გამორჩეული ადგილი უკავია მანგანეს მასსოიანზე CCCP-ის ნარწერით. ეს **ბაეელ ბურესი** აღმოჩნდა, რომელიც ერთხანს „ვანკუვერ ვანდერს“ თამაშობდა.

აქ ამაყობენ, რომ 1978 ნლიდან ტარდება BC-ის თამაშები. „ჩვენს ახალგაზრდობას სჭირდება ეს თამაშები. თვითში ზანი არ არის ჩემმიოლების აღზრდა. ისინი საერთო ნაკადში ისედაც იქნებიან. კანადას ჯანმრთელი მომავალი სჭირდება. ჩვენ პასუხს ვაგებთ ქვეყნის ხალინდელ დღეზე“ - **ჯონ ფურლოგი** ამ თამაშების სათავეებთან იდგა, დღეს იგი VACOG-ის პრეზიდენტია.

ახალგაზრდობა კი აქ მართლაც ჯანმრთელია. ყოველ შემთხვევაში ეიზულურად ასეა. 25 ნლამდე მწვანეთა ოდენობით კანადას ბოლო ხუთეულში უკავია ადგილი. მემცირდა ალკოჰოლისკენ მიდრეკილება. სამაგიროდ, თავბრუდამხვევი სისწრაფით იზრდება GIM-ებისა და მათში დაკავებულთა რაოდენობა. ყველა ასაკიდან კანადელებისთვის ჯიმში მეცადინეობა შინაკანი მოთხოვნილებაა.

და რამაც მართლა სასიამოვნოდ განმაცვიფრა, იყო ის, რომ მუზეუმში გამორჩეულ ადგილზე არიან სპორტული ჟურნალისტები, ადამიანები, რომელთა პროფესიულად ოსტატობა ყველა ეტაპზე ხელს უწყობდა სპორტის განვითარებას. ტელე და რადიორეპორტერები, მწერალი ჟურნალისტები თუ ფოტოხელოვანები, რედაქტორები, მეხელეურები. მოისმენთ და ნახავთ მათ ხმასა თუ ტელერეპორტაჟებს, პუბლიცისტურ ნერილებს, ფოტონიმუშებს. მართლაც კარგია, რომ სპორტული ჟურნალისტიკის მძიმე და ხშირად სათანადოდ დაუფასებელი შრომა ასე წინა პლანზეა წამოწეული, სპორტული ჟურნალისტიკის ისტორია სპორტის ისტორიის შემადგენელი ნაწილი ხდება.

მოკლედ, სამი ათას კვ.მეტრზე განფენილი და ათი ათასზე მეტი ექსპონიციით გარემოცული სამუზეუმო სივრცეში ნამდვილად იგრძნობა მის მესვეურთა სურვილი და მისწრაფება - წარსულის პატივმგებლით ხელი შეუწყონ სამომავლო შთაგონებას.

ჩემი აზრით, ქართული სპორტული და ოლიმპიური მოძრაობა, მისი დიდებული ნარსული, არანაკლებ საამაო ანსყო და მომავალი უდავოდ იმსახურებს იმას, რომ თბილისში ფუნქციონირებდეს ქართული სპორტის (დიდების) მუზეუმი. ის არ უნდა იყო მხოლოდ გამოფენისა თუ ექსპოზიციის ადგილი. მუზეუმი უნდა ეიქციოთ ფართო საგანმანათლებელი და კვლევითი ცენტრად სპორტთან და ოლიმპიზმთან დაკავშირებული საკითხების შესასწავლად.

ამ საკითხს შემოქმედებითად უნდა მივუდგეთ და მისი გადაწყვეტა სახელმწიფოებრივ დონეზეა საჭირო.

ემზარ ზანაანიშვილი
ვანკუვერიდან

ფიგურული სრიალი

რუსეგს ცეკვაც დაავიწყდათ

ფიგურულ სრიალში ბოლოსწინა მედალი გათამაშდა. ცეკვებში პროგნოზისამებრ კანადურმა დუეტმა მოიპოვა გამარჯვება. **ტესა ვირტუმ** და **სკოტ მოირმა** ლამაზად და რაც მთავარია, დამაჯერებლად შეასრულეს თავისუფალი პროგრამა და პირველი ადგილი დაიკავეს. ეს იყო კანადის პირველი მედალი 1988 ნლის შემდეგ და მეორე ფიგურული სრიალის ამ სახეობის ისტორიაში. 22 ნლის წინ, ასევე კანადაში (კალგარი) **რობერტ მაკოლი** და **ტრეისი უილსონი** პოდიუმის მესამე საფეხურზე ავიდნენ. შემდეგ ნლებში ოლიმპიური მედალის შანსი გაარნდათ **ში-ლინ ბურნსსა** და **ვიქტორ კრაატცს**, აგრეთვე **მარი-ფრანს დიუბრილსა** და **პატრის ლოზონის** დუეტს, მაგრამ სხვადასხვა მიზეზის გამო მათ მედალი ვერ მოიპოვეს.

კანადურმა ნყვილმა ძალიან დიდი უპირატესობით აჯობინა ამერიკელების - **მერილ დევინისა** და **ჩარლი უაიტის** დუეტს, რომელმაც, თავის მხრივ, ასევე სოლიდური სხვაობით გაუსწორო რუსელს - **ოქსანა დომშენასა** და **მაქსიმ შაბალინს**. რუსელს გამარჯვების პრეტენზია ვერ ექნებოდათ, რადგან სპეციალისტთა საყოველთაო შეფასებით, მათ სისნრაფე აკლდათ და პირველ რიგში ამ კომპონენტში ჩამორჩებოდნენ კონკურენტებს.

ეს ოლიმპიადა სრულ იმედგაცრუებად იქცა ფრანგული დუეტისთვის. **ბაბეელ დელობელსა** და **ოლივიე შონფელდერს** ბოლო ნლებში არ უმარცლებდათ. იზაბელის ტრავმის გამო შარშან ფრანგები გრან-პრის ფინალოდან მოიხსნენ და ევროპისა და მსოფლიოს ჩემპიონატებიც გამოტოვეს. ნელს დელობელის ფეხმძიმობის გამო შეკავცელი იყო ტურნირებზე გამოსვლის პროგრამა. მიუხედავად ამისა, ეს მშვენიერი ნყვილი მაინც აგრძელებდა ოლიმპიადისთვის მზადებას და ვანკუვერში მედლის მოპოვების მიზნით ჩავიდა, მაგრამ მსაჯებმა ჯერ კიდევ აუცილებელი ცეკვის შესრულების შემდეგ მიახვედრეს ფრანგებს, რომ მათ საპრიზო სამეფოში შემვიდის არ აპირებდნენ.

თავისუფალი ცეკვა

1. **ტესა ვირტუ/სკოტ მოირი** (კან) - 221,57; 2. **მერილ დევინი/ჩარლი უაიტი** (აშშ) - 215,74; 3. **ოქსანა დომშენა/მაქსიმ შაბალინი** (რუს) - 207,64; 4. **ტანინ ბელბინი/ბენჯამინ აგოსტო** (აშშ) - 203,07; 5. **ფეფერიკა ფაიელა/მასიმო სკალი** (იტა) - 199,17; 6. **იზაბელ დელობელი/ოლივიე შონფელდერი** (საფ) - 193,73...

გია თვალაბეიშვილი

თბილისმურბრძი რგოლა

ნორჯუგმაც გაიხარა

ორი მედალი გაითამაშეს თხილამურებით მორბენლებმა - ოლიმპიადის ისტორიაში მეორედ გაიმართა გუნდურ სპრინტში შეჯიბრი.

ეს დისციპლინა სამ სპრინტერულ მონაკვეთს მოიცავს და თითო გუნდიდან ორ-ორი მოთხილამურე მონაწილეობს. ეს საკმაოდ ნიმანკური სანახაობაა, მაგრამ შეცდომის დაშვება არ შეიძლება - სწორედ ამაში მდგომარეობს გუნდური სპრინტის მთავარი კანონი. ერთი შეცდომა და დაკარგულის ანაზღაურება თითქმის შეუძლებელია.

მამაკაცებს შორის, როგორც იქნა პირველი ოქრო მოიგო წლევანდელი სეზონის ლიდერმა - ნორვეგიელმა **პეტერ ნორტუგმა**, რომელმაც ნინა დისციპლინებში შეირცხვინა თავი. ამჯერად ნორტუგმა **ოსტეინ პეტერსენთან** ნყვილში დაამტკიცა ფავორიტის სტატუსი და დაამარცხა რუსების ძლიერი დუეტი, რომელმაც ვანკუვერში ინდივიდუალურ სპრინტში მოიპოვა ოქროს მედალი.

ბოლო წრეზე ნორვეგიელ ჩამორჩებოდა კონკურენტებს, მაგრამ ნორტუგმა ბრწყინვალე საფინიშო სპურტით ჩამოიცილა მეტოქეებები და წამზე მეტი მოუგო მათ. რაც შეეხება ვერცხლის მედალს, ის გერმანელ დუეტს ერგო, რუსეთი კი ბრონზაოს დასჯერდა.

გერმანელებმა ამ ოლიმპიადაზე პირველად წარმოჩინეს თავიანთი ძალა. ამ გუნდს გუშინდელი რბოლის მოკეთბაც შეეძლო, როცა ბოლო ნრის ნინ **ტინ ჩარნკემ** შესანიშნავი ანდიკაპი შეუქმნა თანაგუნდელ **აქსელ ტაიხმანს**, მაგრამ ამ უკანასკნელმა ვერ შეინარჩუნა დიდი უპირატესობა, რადგან იმ დღეს ნორტუგი შეუჩერებელი იყო.

* * *

სამაგიეროდ, გერმანელებმა ქალებს შორის გუნდურ სპრინტში მოიპოვეს გამარჯვება. ამ გუნდის რიგებში ორი გამოცდილი მოთხილამურე - **ეკა ზაზენბახერი** და **კლაუდია ნისტადი** გამოდიოდნენ. მათ მთავარ კონკურენტად კი შვედების ახალგაზრდა დუეტი ითვლებოდა. სკანდინავიელებს ძლიერი შემადგენლობა ჰყავდათ - **შარლოტა კალამ** ვანკუვერში უკვე მოიგო ერთი ოქრო, **ანა ჰოგი** კი ბრინჯაოს მედლის მფლობელი გახლდათ.

სწორედ ეს ორი გუნდი გამოიყურებოდა ყველაზე კარგად. ისინი თავიდანვე დაშორდნენ კონკურენტებს. მათ ტემპს მხლოდ რუსებმა გაუძლეს და მათაც სცადეს ოქროსთვის ბრძოლა.

გერმანიამ გამოცდილების ხარჯზე ჯაჭობა სკანდინავიურ ნყვილს. მომავალი ჩემპიონის წვერები თითქმის მთელი დისტანცია შვედი კონკურენტების უკან იდგენ. კლაუდია ნისტადმა ზედ ფინიშის სწორზე მოუმატა ტემპს. მუდმივად ლიდერის რანგში მყოფ შვედებს ძალა გამოელიათ და საფინალო სპურტი არ გამოუვიდათ.

საბოლოოდ, გერმანიამ 6 მეათეული წამი მოიგო და პირველი ოქრო მოიპოვა სპორტის ამ სახეობაში. მესამე ადგილი კი აქაც რუსეთის ნაკრებს ერგო.

გუნდური სარბენი. კაცები

1. **ნორვეგია** (ოსტენ პეტერსენი, პეტერ ნორტუგი) - 19:01,0; 2. **გერმანია** (ტინ ჩარნკე, აქსელ ტაიხმანი) - +1,3; 3. **რუსეთი** (ნიკოლაი მორილოვი, ალექსეი პეტუხოვი) - +1,5; 4. **კანადა** - +6,3; 5. **ყაზახეთი** - +6,5; 6. **ჩეხეთი** - +12,8...

გუნდური სარბენი. ქალები

1. **გერმანია** (ეკი ზაზენბახერი, კლაუდია ნისტადი) - 18:03,7; 2. შვედეთი (შარლოტ კალა, ანა ჰაგი) - +0,60; 3. **რუსეთი** (ირინა ხაზოვა, ნატალია კოროსტელევა) - +4:00; 4. **იტალია** - +10:50; 5. **ნორვეგია** - +28:10; 6. **აშშ** - +47:90...

გია თვალაბეიშვილი

მთავარი რედაქტორი თენგიზ გაჩეჩილაძე

მთავარი რედაქტორის მოადგილე **პაატა გელაშვილი**; ტექნიკური ჯგუფის ხელმძღვანელი **მიხეილ ჯაში**; ფოტო: **ალექსანდრე კოტორაშვილი**.

1934 ნლიდან გაზთის ხელმძღვანელობდა სარედაქციო კოლეგია. „ლეელოს“ მთავარი რედაქტორები: მიხეილ კაკაბაძე (1949-52, 1964-76), ერემო მახათაძე (1952-53), ირაკლი უგულავა (1953-64), ანზორ ბასილაია (1976-83), არჩილ გოგელია (1984-85), თენგიზ გაჩეჩილაძე (1985-დან).

თქვენს ხელთაა უძველესი და მდიდარი ტრადიციის გაზეთი. გიყრნი „ლეელო“ უფრო უკეთესი? მოგეწონთ, რა მოგწონთ, რას ისურვებდით... ელექტრონული ფოსტა leio@palitra.ge

მისამართი: **ოოსტბინის, 49.** ტელეფონები: **42 32 73, 899 55 48 97** (მთ. რედაქტორის); ფაქსი: **+995. 32 38 08 63**; ელფოსტა: **leioltd@gmail.com**; ინდექსი **66435** INDEX. რეკლამა: **37 78 07**

რედაქციისთან შეუთანხმებლად გაზეთის კუთვნილი მასალებისა და ფოტოების სხვა გამოცემით და ელექტრონულ სამუალებებში გამოქვეყნება აკრძალულია

დამფუძნებელი და გამომცემელი
შპს გამომცემლობა ლელო

გამოიცემა ყოველდღე,
გარდა კვირისა

აზია გრანდებს უჭევს

შორეული აღმოსავლეთის სახელმწიფოები თანდათან უთანაბრდებიან ზამთრის სპორტის სახეობათა გრანდებს. თუ აღრე თეთრ ოლიმპიადებზე მედლები ჩრდილო და ალპურ ქვეყნებს შორის ნაწილდებოდა, ახლა ჩინეთი, სამხრეთი კორეა და იაპონია აქტიურად ერევიან საპრიზო ადგილების განაწილებაში. დღეისთვის ამ ტრიონ ვანკუვერში 17 მედალი მოიპოვა. ამ ქვეყნებს უკვე რუსეთსაც კი აღარ ადარებენ - აზიელები შორს გაიჭრნენ წინ.

აზიელმა სპორტსმენებმა ზამთრის ოლიმპიადაზე პირველი მედალი 1972 წელს მოიპოვეს. ჩინეთი საგარეო პოლიტიკაში პრობლემების გამო 1980 წლამდე არ მონაწილეობდა თამაშებში, შემდეგ კი დიდი ხანი სტატისტიკის როლში გვევლინებოდა. 1992 წელს, ალბერვილის თამაშებამდე აზიელებს სულ რვა ვერცხლი ჰქონდათ, რომელთაგანაც შვიდი იაპონელების საკუთრება იყო. მაგრამ ბოლო ორი ათწლეულის განმავლობაში სიტუაცია მკვეთრად შეიცვალა. მაგალითად, შორტ-ტრეკი თავიდანვე ეროვნული სპორტი იყო, მაგრამ დროთა განმავლობაში სამხრეთ კორეამ და ჩინომა სხვა დისციპლინებიც აითვისეს და მრავალი ფორტფოლიო შეუტიეს გრანდებს.

აზიური ქვეყნებისთვის ოლიმპიური შედეგები სახელმწიფო სტრატეგიის ნაწილი გახდა, რაც საერთაშორისო არენაზე ქვეყნის იმიჯის ამაღლებას ემსახურება. სამხრეთ კორეა და ჩინეთი არ ერიდებიან სპორტულ ინფრასტრუქტურაში დიდი თანხების ჩადებას, არ თაკილობენ უცხოელი მწვრთნელების მიწვევას და მედგრად იტანენ ირონიას ზამთრის ამა თუ იმ სახეობაში პირველი მოკრძალებული ნაბიჯის გადადგმის შემდეგ. იმავე ჩინელ მოციგურავეებს თავიდან სერიოზულად არ აღიქვამდნენ. საკმაოდ კარგი ტექნიკის ფონზე ისინი მინიმუმ ემოციასა და არტისტიზმს ავლენდნენ. კარგად იცით, რით დასრულდა ეს ყველაფერი - ვანკუვერში **შენ სიუემ** და **ვაო პუნგბომ** სპორტულ ნყვილებში სსრკ-სა და რუსეთის 46-ნლიანი ბატონობა დაამხეს.

■ ■ ■

ჩინური სპორტის აღმავლობა მისი მეზობლის - რუსეთის დაცემის პერიოდს დაემთხვა. ამიტომაც დღეს პოპულარული თეზისი: სპორტიული თვალსაზრისით, ჩინეთი საბჭოთა კავშირი გახდა. აზიელებმა მართლაც ბევრი რამ გადაიღეს საბჭოთა და აღმოსავლეთ გერმანიის სპორტული მეთოდიკიდან. მოგებული ტიტულებისთვის მოკრძალებული ჰონორარებიც საბჭოთა დროს გვგონებდა. მაგრამ ამავდროულად, კორეასა და ჩინეთს საკუთარი გზა და მიდგომა ჰქონდათ სპორტული ძალის განსაითარებლად.

ჩინელებმა პირველ რიგში აქცენტი იმ ოლიმპიურ დისციპლინებზე გააკეთეს, რომელიც მათთვის ახლოს იყო. ამ ქვეყანაში ყოველთვის არსებობდა ბრწყინვალე აკრობატული სკოლა, ამტომაც, პირველ რიგში, ჩინური ექსპანსია აკრობატულ ფრისტაილსა და სნოუბორდში (ბალფ-პაიპი) იგრძნობოდა.

■ ■ ■

გარდა ამისა, ჩინელებმა აქცენტი ქალთა სახეობებზე გააკეთეს, სადაც კონკურენცია შედარებით დაბალია, ვიდრე კაცების ტურნირებში. დღეს ქალთა ქიორლინგში ჩინეთის შესანიშნავი გუნდი ჰყავს, რომელიც მსოფლიოს მოქმედი ჩემპიონია, ძალიან ძლიერები არიან ციგურებით სარბილეა და შორტ-ტრეკში, საკმაოდ სიმპათიურად გამოიყურება ბიატლონისტთა ნაკრები... ჩინელი ბიატლონისტები ვარსკვლავებს არ თამაშებიან, მაგრამ წინ არის ესტაფეტა, სადაც ამ გუნდს მედლისთვის ბრძოლა შეუძლია. საერთოდ, გუნდურ ჩათვლაში ჩინეთის წინსვლა დაგეგმილი და მოფიქრებული იყო. დღეს ეს ქვეყანა რეალურ პრეტენზიას აცხადებს ათეულში მოხვედრაზე.

სულ სხვაგვარი იყო კორეელთა შტურმი, რომლებმაც ულაციდარმად თავიანთი საყვარელი შორტ-ტრეკი აირჩიეს. მათ გაუთქოლეს ეს შედეგები ციგურებით სირბილში, ვანკუვერში კი ერთი ოქროს მედალი აქვთ დაგეგმილი ფიგურულ სრიალში, კერძოდ ქალთა გამოსვლაში. აქ მათ გენიალური **იონ-ა კიმი** ჰყავთ. სამხრეთ კორეას პრეტენზიები არ აქვს სათხილამურო დისციპლინებში და საერთოდაც, ვანკუვერში მოკრძალებული დელეგაციი ჰყავს, სამაგიეროდ ყველაზე ეფექტური. უკვე დღეს, ყოველ მეხუთე კორეელ ათლეტს ეში მედალი მოდის. ამერიკისთვის ეს მაჩვენებელი საუბალოდ 9.4 კაცზე ერთ მედალს უდრის, რუსეთისა კი - 36 კაცზე ერთ მედალს. გუშინდელმა ეუნიორმა **ჟოუნ-სუ ლიმ** (შორტ-ტრეკი) იმღენი ოქრო მოიგო, რამდენიც მთლიანად რუსეთის ოლიმპიურმა ნაკრებმა.

ოლიმპიადის კომენტატორები ჯერაც იტეხენ ენას კორეული და ჩინური გვარების წარმოთქმით, ხოლო პრიზიორებს შორის აზიელთა გამოჩენა ჯერ კიდევ ეგზოტიკად აღიქმება. მაგრამ ფაქტი ფაქტად რჩება - აზია ზამთრის სპორტის სახეობების მოდის ერთ-ერთ კანონმდებლად ყალიბდება.

მედლების ცხრილი

	ო	ვ	ბ	ს
1. გერმანია	7	9	5	21
2. აშშ	7	8	10	25
3. ნორვეგია	6	3	5	14
4. კანადა	5	4	1	10
5. შვეიცარია	5	0	2	7
6. ს. კორეა	4	4	1	9
7. ავსტრია	3	3	3	9
8. შვედეთი	3	2	2	7
9. პოლანდია	3	1	1	5
9. ჩინეთი	3	1	1	5
11. რუსეთი	2	3	6	11
12. საფრანგეთი	2	2	4	8
13. სლოვაკეთი	1	1	1	3
14. ავსტრალია	1	1	0	2
15. ჩეხეთი	1	0	2	3
16. ბელორუსეთი	1	0	0	1
17. ბელგია	0	3	1	4
18. ლატვია	0	2	0	2
19. იტალია	0	1	3	4
20. ინგლისი	0	1	2	3
21. ბულგარეთი	0	1	1	2
21. ლიეტუვა	0	1	1	2
21. ფინეთი	0	1	1	2
24. ფრანგეთი	0	1	0	1
24. ფინეთი	0	1	0	1
24. ესტონეთი	0	1	0	1

ბრაზილინდან ხმობა

ბრწყინვალე ოთხეული

გუშინ, ვანკუვერში გამოსვლა დასარულეს ტრამპლინიდან მხტომელებმა. ბოლო მედალი მათ გუნდურ პირველობაში გაითამაშეს.

სპორტის ამ სახეობაში ორი ინდივიდუალური ოქრო შვეიცარიელმა **სიმონ ამანმა** მოიპოვა, მაგრამ ვანკუვერის თამაშების ერთ-ერთ გმირს სათანადო კლასის პარტნიორები არ ჰყავდა და შესაბამისად, შვეიცარია მედლების პრეტენდენტთა შორის არ განიხილებოდა.

საყოველთაო შეფასებითი, გუნდური პირველობის გამარჯვა საერთოდ არ იყო საჭირო და პირდაპირ შეიძლებოდა ოქროს მედლის ავსტრიის ნაკრებისთვის გადაცემა. ამ გუნდში ოთხი ძალიან ძლიერი სპორტსმენი ირიცხება და ცხადი გახლდათ, რომ ავსტრიელები ოქროს არავის დაანებებდნენ. ასეც მოხდა - **ვოლფგანგ ლოიცლმა, ანდრეას კოფლერმა, ტომას მორგენშტერნმა** და **გრეგორ შლირენჰაუერმა** უახლოეს მდევარ გერმანიის 70-ზე მეტი ქულა მოუგეს, რაც ასეთი დონის შეჯიბრებისთვის ძალიან სოლიდური სხვაობაა.

გუშინ, ყველაზე გრძელი ნახტომი შლირენჰაუერმა მეასერედ, რომელიც 146 მეტრზე გაფრინდა. ვანკუვერში ამ სპორტსმენმა მესამე მედალი მოიგო - ორ ბრინჯაოს ახლა ოქრო დაუმატა.

დანარჩენი ორი საპრიზო ადგილისთვის სამი ქვეყნის - გერმანიისა, ნორვეგიისა და ფინეთი იბრძოდა. ცნობილი **იანე ჰამონენის** არყოფნაში ფინეთი ჯოიდზე ვერ ავიდა. გერმანიამ კი მხლოდ ხუთი ქულით აჯობა ნორვეგიას და ვერცხლი მოიპოვა.

გუნდური

1. **ავსტრია** (ლოიცლი, კოფლერი, მორგენშტერნი, შლირენჰაუერი) - 1107.9; 2. **გერმანია** (ნოიმაიერი, ეგანი, შმიტი, ფრანნი) - 1035.8; 3. **ნორვეგია** (ბარდალი, რემენ ევენსენი, ჰილდე, იაკობსენი) - 1030.3; 4. **ფინეთი** - 1014,6; 5. **იაპონია** - 1007,7; 6. **პოლონეთი** - 996,7.

სნოუბორდი

უხამსი ამერიკელი ვანკუვერიდან გააძევეს

სნოუბორდის დისციპლინა ჰალფ-პაიპში ბრინჯაოს მედლის მფლობელმა, ამერიკელმა **სკოტი ლაგომ** ოლიმპიური სოფელი დატოვა, უფრო მართებული იქნება თუ ვიტყვით, რომ ოლიმპიური პრიზიორი ამერიკის დელეგაციიდან გაძევეს.

ლაგო დიდ სკანდალში გაეხვია. ბრინჯაოს მედლის მოგების შემდეგ, ამერიკელის ფოტოები ერთ-ერთ გაზართან ვებგვერდზე მოხვდა, სადაც სკოტი მეტად თამამ პოზებში იყო გამოსახული. ერთ-ერთ მათგანში გოგონა მის ნინ მუხლებზეა დაწოქილი და ოლიმპიურ მედალს კოცნის, რომელიც ლაგოს მუცლის ქვემოთ ეჭირა. მეორეზე კი იგივე ქალი მედალს კბილებით სინჯავს, თანაც ეს ყველაფერი ქუჩაში, უამრავი ადამიანის თვალნინ ხდებოდა.

სნოუბორდისტმა ბოდიში მოუთხოვა ამერიკის ეროვნული ოლიმპიური კომიტეტის ხელმძღვანელობასა და ქვეყნის სათხოლამური სპორტის ფედერაციის შეფობას, რომლებმაც სპორტსმენის საქციელი უხამსობად მონათვეს.

როგორც ამერიკის ოლიმპიური კომიტეტის ხელმძღვანელობამ განაცხადა, ლაგომ თავად დატოვა ოლიმპიური სოფელი, თუმცა ამერიკული პრესა ამტკიცებს, რომ სკოტს აიძულეს ასე მოქცეულიყო.

ბობსლეი

ტრასას გაამარტივებენ

კვლავ დიდ პრობლემებს უქმნის ვანკუვერის ოლიმპიადის ორგანიზატორებს ციგაობისა და ბობსლეის ტრასა. სპორტის ამ სახეობის საერთაშორისო ფედერაციამ ოთხადგილიანი ბობებით თავისუფალი ვარჯიში გააუქმა მას შემდეგ, რაც ხორვატიისა და ლატვიის კვარტეტებმა ფინიშამდე მისვლა ვერ შეძლეს.

ამ ავარიების შემდეგ გაიმართა 40-წუთიანი ტკენიკური სხდომა. მისი მონაწილეები ტრასის ყველაზე რთულ მონაკვეთთან, მე-13 ვირაჟთან შეერინენ. სწორედ აქ გადაბარუნდა ორადგილიანი ბობებით ასრულობისას კანადელი **ლინდონ რაშის** ეკიპაჟი.

საბოლოოდ, გადაწყდა, რომ ამ და ტრასის სხვა მონაკვეთებზე ყინულის სისქეს დაადგენენ, რითაც ავარიების რიცხვი დაიკლებს. ამასთან, ბობების სიჩქარე ინიშნელოვნად არ დაეცემა.

„საერთაშორისო ფედერაციამ საორგანიზაციო კომიტეტთან და გუნდების კაპიტენტთან ერთად გადაწყვიტა რამდენიმე ვირაჟის შეცვლა. ეს ეხება მე-11 და მე-12 მოსახვევებს, რათა მონაწილეები იოლად შეეიდნენ მე-13 ვირაჟზე", - განაცხადა ფედერაციის წარმომადგენელმა **დონ კროუნმა**.

ქიორლინგი

აარის ორი ნახევარფინალისტი

მამაკაცებს შორის ქიორლინგში პირველი ნახევარფინალისტები გამოვლინდნენ. კანადისა და ნორვეგიის ნაკრებებმა ჯგუფური ტურნირის დასრულებამდე ორი ტური ადრე განაღდეს ადგილი საუკეთესო ოთხეულში.

კანადას ჯერჯერობით არც ერთი დამარცხება არ აქვს - მმოგება 8 მატჩში. ნორვეგია ექვსი გამარჯვებით ინნრეს თავს.

ნახევარფინალის დარჩენილი ორი საგზურისთვის ყველაზე რეალურ პრეტენდენტებად შვეიცარიისა და ბრიტანეთის ნაკრებები რჩებიან - მათ ხუთ-ხუთი გამარჯვება აქვთ. მათი კონკურენტი შვედეთის ნაკრებია.

ქალები

X ტური

საფრანგეთი-ნორვეგია	**2:9**
კანადა-აშშ	**7:2**
გერმანია-ჩინეთი	**7:6**
შვეიცარია-შვედეთი	**7:3**

ფრისბეილი

ალტიმატი. ქალები

1. ვია ფუნელიანი (ჩინ) - 242,52; 2. რიანან სენტ-ონეგე (აშშ) - 240,67; 3. ტომმას ლამბერტი (კან) - 238,33; 4. დენიერ დანიანსკი (ბელ) - 238,33; 5. ჯენრეტ პეტერსონი (აშშ) - 237,34; 6. ეოონგ შოუფდაიკი (კან) - 235,93.

პოლკი

ქალები. 1/2 ფინალი

აშშ-შვედეთი 9:1

20,3:1,40

გოლები: 1:0 მ. ლამპერი (პოტერი, ნათთ), 2:0 დიანი (ეკმოუ, სტაკი), 3:0 რაგეიონი (ტ. ლამპერი), 4:0 კეანუ (ტაერნი), 4:1 ვინნერეკი (ოორდანსონ), 5:1 ტაერენი (ტ. ლამპერი, ლოუფერი), 6:1 მ. ლამპერი (პოტერი, ენსტრიონმი), 7:1 ფეიილსონ (ლოუფერი), 8:1 სტაკი (ჩუ, ენსტრიონმი), 9:1 მ. ლამპერი (ნათთ).

კანადა-ფინეთი 5:0

20,10,20

გოლები: 1:0 პაიპერი (აგოსტა, ჰიფორდ), 2:0 ორენი, 3:0 აგოსტა (ბოსმანი, ჰიფორდი), 4:0 ორენი (ჯოსსტონი, ვალალაკერტენ), 5:0 ოფლეტენ (პოოულინი).

5-8 ადგილები

შვეიცარია-რუსეთი 2:1 (ბ)

0:1, 1:0, 0:0, 0:0, 1:0

გოლები: 0:1 ბოერნა (ესრიო

ჩვენებურები

მართლაც რომ საოცარია...

ქართველი ფეხბურთელი და რუსეთის ბაზარი

რუსულმა სპორტულმა ინტერნეტგამოცემა sports.ru-მ გასული სეზონის მიხედვით, საინტერესო გამოკვლევა ჩაატარა - რუსეთის პრემიერლიგაში უამრავი ლეგიონერი თამაშობს და ხსენებული ვებგვერდი დაინტერესდა, თუ როგორ ნანილდება პროცენტულად მათი რაოდენობა.

აღმოჩნდა, რომ ლიდერი ბრაზილიაა, მეორეზე ბელარუსები გავიდნენ, მესამეზე სერბები და რაც ყველაზე უცნაურია, მეოთხეზე - ქართველები. ჩვენ ისეთ ქვეყნებს გავუსწარით, როგორებიც არიან უკრაინა, ჩეხეთი, ხორვატია, ბუღგარეთი და რუმინეთი - ანუ, ბოლო ნლებში რუსეთი ბაზრის სტაბილურ და ხარისხიან მიმნდებლებს. ასე რომ, ეს საკმაოდ საინტერესო და მოულოდნელი სტატისტიკაა. მოდი, მეტი თვალსაჩინოებისთვის ცხრილს ჩავხედოთ:

ქვეყანა	რაოდ	პროც
1. ბრაზილია	25	13,2%
2. ბელარუსი	14	7,4%
3. სერბეთი	14	7,4%
4. საქართველო	10	5,3%
5. უკრაინა	9	4,7%
6. ნიგერია	9	4,7%
7. ჩეხეთი	8	4,2%
8. ბულგარეთი	8	4,2%
9. ხორვატია	7	3,7%
10. ბუღგარეთი	7	3,7%
11. ბელგია	6	3,2%
12. რუმინეთი	6	3,2%
13. არგენტინა	5	2,6%
14. ჩრდილოეთი	5	2,6%
15. ხლოვაკეთი	5	2,6%

შეგახსენებთ, რუსეთში მოთამაშე ქართველებს: **ალეკო ამისულაშვილი, დავით სირაძე** (ორივე ნალჩიკის სპარტაკი), **გოგიტა გოგუა** (ნალჩიკის სპარტაკი/გროზნოს ტერეკი), **ლაშა სალუქვაძე, ნუკრი რევიშვილი, დავით კვირკველია** (ყველა ყაზანის რუბინი), **მალხაზ ასათიანი, დავით მუჯირი** (მოსკოვის ლოკომოტივი), **ჯანო ანანიძე** (მოსკოვის სპარტაკი), **ლევან გეგაზავა** (გროზნოს ტერეკი).

გუნდები დასახელებულია ბოლო სეზონის მიხედვით. სიაში არ არის დაშლილი „მოსკვას" მცველი **გია გრიგალაკვა**. უკანასკნელ ხანს, რუსეთში ჩვენი ფეხბურთელების გადასვლა საჩოთირო გახდა - საეიზო პრობლემების გამო, ქართველ მოთამაშეებთან კავშირის დაძაბულს ბევრი თავს არიდებს და მეორეც - რაც უნდა საპირისპირო ამტკიცონ ჩვენმა ჩრდილოელმა მეზობლებმა, რუსეთ-საქართველოს ომის შემდეგ ქართველი მაინც დისკრიმინირებულ მდგომარეობაშია და მას აგდებით უყურებენ.

ჯანო ანანიძისა და **მალხაზ ასათიანის** მაგალითი სულაც არ ნიშნავს, რომ ქართველების მიმართ პოლიტიკა შეცვლილია, უბრალოდ, საუკეთესო გერმანაშია სჭირდებათ და რუსეთშიც. ამის კვალობაზე რუსეთის პრემიერლიგაში ჩვენების მიერ პოზიციების შენარჩუნება მართლაც რომ საოცარია.

ნუსით და რიგით, ეს მაჩვენებელი ნელს კიდევ უნდა გაუმეგობესდეს, რადგან პრემიერლიგაში დანინაურებული ბასარაყალის „ანეხს" განაცხადნ 3 ქართველი მაინც მოხვდება. შესაძლოა, ამ სიის ახა ალადაშვილიც (სამარის „კრილია სოვეტოვი") დაემატოს.

მერაბ მამულაშვილი

თორნიკე ოქრიაშვილი

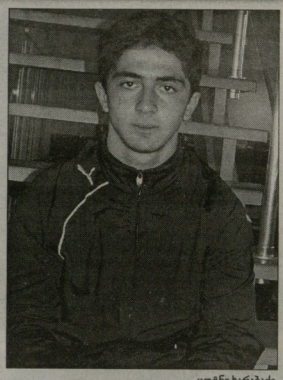

ცოტნე ხარაბაძე

გაგრაში მომავალს ენდობიან

დღეს მკითხველს „გაგრას" ორ „ნედელ" და პერსპექტიულ ფეხბურთელთან ინტერვიუს ვთავაზობთ: 17 წლის თორნიკე ოქრიაშვილი და 16 ცოტნე ხარაბაძე უკვე გუნდის ძირითადი შემადგენლების ფეხბურთელები არიან, რაც თავისთავად აღსანიშნავი ფაქტია. ოქრიაშვილი ახალგაზრდული ნაკრების მთავარმა მწვრთნელმა ოთარ გაბელიამ შენიშნა და დაუფიქრებლად მიიწვია, ხარაბაძე კი 17-წლამდელთა ნაკრების ნევრია და გუნდის ულიტრაუუნდში მოხვედრაში თავისი წილი დაიდო.

თორნიკე ოქრიაშვილი: დროზე მივდა საქართველოდან წასვლა...

თორნიკე ოქრიაშვილი „გაგრას" ძირითად შემადგენლობაში ისე მყარად დამკვიდრდა, თითქოს გამოცდილი ფეხბურთელი იყო. 17 წლის ფეხბურთელს გუნდში უმნიშვნელოვანესი პოზიცია, საყრდენი ნახევარმცველობა ჩაბარეს. მისმა სითამამემ და უშიშრობამ უცბად მიიქცია ყურადღება. ჯერაც სასკოლო ასაკის ბიჭი უმაღლესი ლიგის გუნდის ერთ-ერთი ლიდერი გახდა - უცნაურად კი ფლერს, მაგრამ ფაქტია.

- თორნიკე, როგორც ვიცი, საფეხბურთო აკადემია „ოლიმპიდან" „გაგრაში" მოხვედრამდე, რეგიონალლიგაც არ გიოთამაშია.

- არ მოთამაშია, უმაღლესმდე „გაგრას" დუბლების ძირითადშიც ვერ ვხედებოდი. თუმცა, თავიდანვე უმაღლესის გუნდში ვვარჯიშობდი და შეეჭვივე. მანამდე თერთმეტი ნელი „ოლიმპში" დავდიოდი. გასულ ნელს ფაბუკთა ლიგის ფინალი 2:1 მოვიგეთ, მე ორი ბურთი გავიგანე და როგორც აღმოჩნდა, ამ შეხვედრას „გაგრიდან" თემურ ჩხაიძე, გოდერიძი ჩიხრაძე და ლური გაბისკირია ესწრებოდნენ. გადასვლა ამის შემდეგ შემოთავაზეს და უმაღლესში პირველი მეხვედრა 16 ნლისამ ნინა სეზონში ვითამაშე. ბავშვებიდან დიდებში გადასვლა რთული, მაგრამ ჩემი თავის მჯერა, ნაკლის გამოსწორებაზე ვმუშაობ და განსაკუთრებულ სირთულესაც ვერ ვხედავდი.

- სითამამე კარგია და ეს გეტყობა, მაგრამ ჯერ ჯანი აჭარად გაკლია.

- მყავს ძირითადი ნევრები, ნელთანაც ჯანის მოსამატებლად ყოველდღე ვემზადები - პარალელურად, ჩვეულებრივ გუნდთანაც ვვარჯიშობ.

- ახალგაზრდულ ნაკრებში მიწვევამდე, ფაქტობრივად, გულშემატკივრები არ გიცნობდნენ...

- გაბელია „გაგრას" შეხვედრებს დაესწრო და როგორც მერე თქვა, მოვეწონე. ვარჯიშებზე შემადგენლობის ხალხთან რომ დამაყენა, მიეხედა, ძირითადისთვის მამზადებდა. საქართველოში თამაში შედარებით ადვილია, მაგრამ ევროპაში მოსახვედრად სერიოზული მრომა მჭირდება. მაგალითად, შვეიცარიელები ალნაგობით ბევრად გვჯობდნენ, მათთან შედარებით, მოედანზე პატარა ბავშვებივით ვიყავით. თუმცა, ნელს ბევრი შეგვიძლია. მაგალითად, შეკრებაზე „ილიჩევეს" 3:0 მოვუგეთ - უკრაინელები კი არავისზე ნაკლებ ათლეტურები არ არიან.

- ევროპელები პირობებია და მომზადებით ორი-სამი ნლით გვისწრებენ და როდესაც დიდი ფეხბურთის თამაში ვინდა, როგორ უნდა დაენონ?

- მთავარი პირობებია, რომელიც ევროპაში არავის უკვირს, ვიტამინები არ ალლიათ და ამიტომაც ი ზზრდებიან. თუმცა, ყოველდღიურო ვარჯიშით და საკუთარ თავზე მუშაობით მათი დონის მიღწევა მაინც შეიძლება. ვარჯიშზე მოვალეობის მოსახდელად არ უნდა გადიოდე, ეს ბენ გგრძდება და არა მწვრთნელს. მე გუნდი და მამაჩემი ყველანაირად ხელს მიწყობენ ფი ილიდა, ორ-სამ ნელი-ნაფში ევროპაში ნავალ.

- მოსაბზადებელ ეტაპზე „აგაგრა" ყოველთვის ბრალობენ, ეს ბოლოს ეტაპზე ეგ ბრალ ...

» მე-5 გვერდზე

U 17

კობა ჟორჟიკაშვილი პაოკ-ის ასაობრივ გუნდს ქართველი კაპიტნობს

საქართველოს 17-ნლამდელთა ნაკრების მთავარი მწვრთნელი კობა ჟორჟიკაშვილი ფეხბურთელთა შერჩევას სამი კვირის წინ შეუდგა და საინტერესო მოთამაშეები ზუგდიდში, „ბაილას" ბაზაზე შეკრიბა. 22 თებერვალს კი, რუსთავში, ირანის 17-ნლამდელებთან ჟორჟიკაშვილის გუნდმა პირველი საკონტროლო შეხვედრა ჩაატარა. მწვრთნელი სელექციის აგრძელებს და ამბობს, რომ ჯერ კიდევ ბევრი საინტერესო მოთამაშე პყავს სანანახი.

- ბატონო კობა, ირანთან შეხვედრას გუნდის შესაოამაშებლად გამოიყენებთ?

- ფეხბურთელები პირველად სამი კვირის წინ, ზუგდიდში შეკრიბეთ, ირანთან ეი პირველი საერთაშორისო ამხანაგური შეხვედრა გვქონდა. ასე რომ, შერჩევას დღემდე ვაგრძელებთ და გუნდის შეთამაშებაზე ლაპარაკი ჯერ ნაადრეცია. ეს შეხვედრები სელექციაში უნდა დაგვეხმაროს.

- ბევრი ქართველი უცხოეთშია და ყველა საინტერესო მოთამაშის გასინჯვჯას შეძლებთ?

- ძნელი სათქმელია, მაგრამ ჩვენი მუშაობის ერთ-ერთი მთავარი მიზანი ამომწურავი სელექციის ჩატარებაა. უკვე მოვიარეთ სამეგრელო, იმერეთი, თბილისის ნანნილი, მაგრამ კიდევ დაგვრჩა ფეხბურთელები და გუნდები, რომლებიც ჯერ არ გვინახავს - თუნდაც თბილისის დარჩენილ ნანნილში, აჭარაში, გურიაში... აგრეთვე უცხოეთში. საკმაოდ ბევრი ლეგიონერი აღმოვაჩინეთ.

- უცხოეთში მოთამაშე ქართველებზე რა ინფორმაციებს ფლობთ?

- ბევრი ლეგიონერია უკრაინაში, ბელგიაში, საბერძნეთში და ასე შემდეგ.

- კონკრეტულად, ვინ და რომელ გუნდში თამაშობს?

- მაგალითად, სალონიკის პაოკ-ის ასაკობრივი გუნდის კაპიტანია ალექსანდრე ფირტხალავა. უკრაინაში თამაშობენ ფოთელი სიჭინავა და ბათუმელი ნოდარ გოგატიძე. მათზე ინფორმაცია ჯერ კიდევ ფაბარუსტებელია და ვცდილობთ, ეს დროულად გავაკეთოთ. აუცილებლად უნდა ვნახოთ ბელგიურ „ბეერსხოტში" მოთამაშე ტარაკანელი. სხვათა შორის, მამამისი, ლევან ტარაკანელი, საქართველოს ახალგაზრდულ ნაკრებსა და თბილისის „დინამოში" თამაშობდა... ერთი სიტყვით, მუშაობა მიმართულია იქითკენ, რომ მომავალი ანნიძეები არ დავკარგოთ. ჩვენ მცირერიცხოვანი ერი ვართ და დასაკარგი ფეხბურთელი არ გვყავს.

მერაბ მამულაშვილი

სპუშრები

ირანელთა მაღლობა ქართველებს

ირანის 17-ნლამდელთა ნაკრების მთავარი მწვრთნელი **მოამადედ აკმარი** საქართველოში მოწვევით კმაყოფილია: *„ჩვენ ვემზადებით მსოფლიოს ჩემპიონატის შესარჩევი ციკლისთვის და ბუენგბრეივა, ამხანაგური შეხვედრები ძალიან გვჭირდება. ამიტომ, ქართულ მხარეს მოწვევისთვის მადლობას ვუხდით. პირველი შეხვედრა საინტერესო და დასაბუალი გამოდგა, ორივე გუნდი ფიზიკურად კარგადაა მომზადებული, სწრაფი მოთამაშეები გვყავს და თამაშიც ასეთი გამოვიდა. ამიტომაც ვფიქრობ, რომ საქართველოში ჩამოსვლა და ეს მაჯრები აუცილებელად ნაგვადგება".*

გულშემატკივართა საყურადღებოდ - დღეს რუსთავში, 14 სათზე, საქართველოსა და ირანის 17-ნლამდელთა გუნდები მეორე მატჩს გამართავენ.

მერაბ მამულაშვილი

ეროვნული ბიბლიოთეკა

ხმაურიანი და უხმაურო ტრანსფერები

სულ მალე (პირველ მარტს) ჩვენთან „საგრანსფერო ფანჯარა“ დაიხურება; თუმცა, საქართველოს რემპიონატში მონაწილეე გუნდებს სეზონის დასრულებამდე შეეძლებათ თავიანთთვის სასურველი ფეხბურთელების დამატება; ოღონდ, მხოლოდ თავისუფალი აგენტის სტატუსის მქონე მოთამაშეებს ექნებათ ამ თუ იმ გუნდის გაძლიერების უფლება. ძნელი სათქმელია, პირველ მარტამდე რაიმე „ხმაურიანი“ შიდა ტრანსფერის მომსწრენი გავხდებით თუ არა, მანამდე კი, ფაქტობრივად, დასრულებული ზამთრის საგრანსფერო პერიოდი გვინდა შევაჯამოთ...

დაუსრულებელი ტენდენცია

...დაახლოებით 15-16 წელიწადია, ერთსა და იმავე სურათს ვხედავთ: ყველა სეზონის დასრულების შემდეგ ჩვენ რემპიონატს მეტ-ნაკლებად გამორჩეული ფეხბურთელები ტოვებენ. შორს ნაგვიყვანს იმ თემაზე საუბარი, თუ სად ან რატომ მიდიან ჩვენი ფეხბურთელები კარიერის გასაგრძელებლად. სამწუხაროდ, ის დროც ნელ-ნელა წარსულს ჰპარდება, საქართველოს რემპიონატიდან ქართველი ფეხბურთელი ინგლისურ პრემიერლიგაში, ბუნდესლიგაში თუ სხვა ნამყვან ევროპულ საფეხბურთო ლიგებში რომ გადადიოდა (ბოლო „გამონათება“ **ლევან ყინნა** გახლდათ - თბილისის „ლოკომოტივიდან“ გერმანულმა „შალკემ“ რომ შეიძინა).

სამაგიეროდ, ახლა უკვე ყოველ საგრანსფერო პერიოდში (ანუ, წელიწადში - ორჯერ) ჩვენი მოთამაშეების სოლიდური „დესანტი“ დაიძრება ხოლმე... სომხეთის, აზერბაიჯანის, ყაზახეთისა თუ უზბეკეთის რემპიონატებში საასპარეზოდ. სულ ბოლოს, ისრაელის რანგით... მეორე ლიგაც „ბოდაში“ მეშვიდეა"...

ამ ზამთრის საგრანსფერო პერიოდში ჩვენი რემპიონატიდან უცხოურ კლუბებს ოცამდე ფეხბურთელმა მიაშურა. შესაძლოა, ენიმემ ყველაზე ხმაურიანი (ფეხბურთელის საგრანსფერო ფასის გამო) ტრანსფერად **უწია ლობჟანიძის** „ზესტაფონიდან“ უკრაინულ „დნიპრში“ გადასვლა მიიჩნიოს, თუმცა, ჩვენი აზრით, ბევრად უფრო გამოსარჩევი ზუგდიდის „ბაიას“ ან უკვე ყოფილი შემტეკის, 17 წლის **ნიკა ძალამიძის** მოსკოვის ცსკა-ში ჩარიცხვა იყო. ერთი მხრივ, მართლაც სანყვნია, რომ ქართველმა ქიმბაგმა ამ ნიჭიერი ბიჭის შესაძლებლობების შეფასება ჯეროვნად ვერ მოასწრო.

თუმცა, მეორე მხრივ, რუსეთის ერთ-ერთ უძლიერეს კლუბში ასპარეზობა თვითონ ძალამიძისაც ნაადგება და მთლიანად, ქართულ ფეხბურთისაც. ნიკა ძალამიძე საქართველოს ახალგაზრდულ ნაკრებშია მოწვეული, ისე როგორც **გიორგი გაბედავა** - ამ უკანასკნელს ბოლო წელინად ნახევრის განმავლობაში სერიოზული პროგრესი ჰქონდა; ახალგაზრდული ასაკის მიუხედავად, გაბედავა თავის გუნდში („გაგრა“) უმარჯო ლიდერი გახდლათ (წინა ჩემპიონატის მიხედვით ჩვენმა გაზეთმა „სეზონის ალმოჩენად“ მიიჩნია) და საერთოდაც, მთლიანად ჩემპიონატის ერთ-ერთი საუკეთესო თავდამსხმელიც იყო. ამიერიდან კი, როგორც უკვე ითქვა, გაბედავა თავის კარიერას უკრაინის „ილიჩევეცში“ განაგრძობს.

ასევე უკრაინაში, ოღონდ, „ილიჩევეცზე“ ბევრად უფრო „სახელიან“ გუნდში ცდილობს დამკვიდრებას საქართველოს ახალგაზრდული ნაკრების ერთ-ერთი საუკეთესო თავდამსხმელიც; თანაც, თუ ეს ტრანსფერი შედგება, ჩვენი აზრით, ფეხბურთელისათვის წინგადადგმული ნაბიჯად უნდა შეფასდესთ. აი, რაც შეეხება ბოლო სამ ჩემპიონატის ერთ-ერთი ყველაზე გამორჩეული ქართველი ფეხბურთელის **გიორგი მერებაშვილის** ევროპულ ტრანსფერს, ადრეც ვთქვით და კვლავაც გავიმეორებთ, ამ მეშვიდეშვიანი, ცოტა არ იყოს, გაორებული გრძნობა დაგვრწა. რა თქმა უნდა, ფეხბურთელის გადასასვლეტია, სად გაგრძელებს კარიერას, მაგრამ, ჩვენი აზრით, გიორგი მერებაშვილს (საქართველოს ეროვნული ნაკრების ახალგაზრდა მნერთნელმა **თემურ ქეცბაიამაც** რომ უხმო ჩვენ უპირველეს გუნდში) სერბულ „ვოიჯოდინაზე“ ბევრად ძლიერ გუნდშიც რეალურად შეეძლო საკუთარი შესაძლებლობების ნარმოჩენა...

...ქართველი ფეხბურთელების დანარჩენი ევროპული ტრანსფერებიც უნდა გამოვყოთ: „დინამოს“ ორი ყოფილი კაპიტანი - **ლევან ხმალაძე** და **დავით ფიღმელაშვილი** ისრაელში გადავიდნენ; ამავე ქვეყანაში, ოღონდ, რანგით მეორე ლიგაში ისასპარეზებს „ოლიმპის“ ყოფილი კაპიტანი **შოთა ბაბუნაშვილი**; უნგრული „ფიორ ეტტის“... ყმუშარიანდა „ქართული დისასპარეზ“ კიდევ ერთი ჩვენებური მიემატა - „გაგრას“ და საქართველოს ახალგაზრდული ნაკრების მცველი **ლაშა თოთაძე**. **გია გურული**, **გია ჯიშკარიანისა** და **მამია ჯიქიას** შემდეგ მეოთხე ქართველი ფეხბურთელი იასპარეზებს პოლონეთის ჩემპიონატის უმაღლეს ლიგაშიც - ცხინვალის „სპარტაკის“ ფლაგის ნახევარმცველი **კობა შალამბერიძე** ვოძისლავის „ოდრაში“ ჩაირიცხა. აბა, ისე როგორ იქნებოდა, აზერბაიჯანის ჩემპიონატს ქართველი არ შემატებოდა. ოღონდ, ბოლო ორი წლის განმავლობაში პირველად ახლა მოხდა, რომ კონკრეტულ საგრანსფერო პერიოდშიაქედან მხოლოდ ერთი ფეხბურთელი ნავიდა: „სირინის“ ყოფილი კაპიტანი **დავით სვანიძე** აზერბაიჯანის ჩემპიონატის ერთ-ერთ ოუმსაილიერ „მფლანში“ გადავიდა.

სანყენია, რომ ამ ბოლო დროს ვერა და ვერ აანყო კარიერა **მიხეილ ალავიძემ** - ახალგაზრდა და არცთუ ფუფა მონაცემების მქონე მეკარე უზბეკეთში ითამაშებს. თუმცა, რახან „ეგზოტიკაზე“ მიდგა საქმე, ამ მხრივ განსაკუთრებულ ტრანსფერად მაინც **გიორგი ნერგაძის**... სამხრეთ აფრიკის რესპუბლიკის „მარიცა სვალიუსში“ შესაძლო ჩარიცხვა უნდა მივიჩნიოთ...

საპასუხო რეაქცია

...საბედნიეროდ, ბოლო რამდენიმე წელინადია, ჩვენთან საპირისპირო ტენდენციაც შეიმჩნევა. თუ არ ვცდები, 2000 წლიდან დაიწყო ქართველ ლეგიონერთა „პირველი ტალღის“ საქართველოში დაბრუნების პროცესიც. უფორო ზუსტად, ევროპამოვლილმა და საქართველოს ნაკრების ყოფილმა ფეხბურთელებმა თავიანთი შთამბეჭდავი კარიერა სწორედ საქართველოს რემპიონატში დაამთავრეს: **კახა ცხადაძემ**, **მურთაზ შელიამ**, **რევაზ არველაძემ**, **გიორგი ნემსაძემ**, **გორა ჯაბარაულმა**, **აკაკი დევაძემ**, **გიორგი ჩიხრაძემ**.

თუმცა, ეს პროცესი შემდეგ გარკვეული დროით შეჩერდა და მხოლოდ ოროიდ წლის ნინა **„გაგრმელდა“**: ალბათ, გახსოვთ, თბილისის „ლოკომოტივში“ **ლევან ცქიტაშვილი**, **რატი ალექსიძე**, **ვიტალი დარასელია** და **გიორგი ლომია** რომ დაბრუნდნენ. და აი, ამ საგრანსფერო პერიოდშივე რამდენიმე, მართლაც ხმაურიანი დაბრუნება შედგა! ყველაზე დიდი ხნის შესვენების შემდეგ საქართველოს რემპიონატს **გია კვარაცხელია** დაუბრუნდა - ბოლო ხუთი წელინადი ბალტიისპირეთსა და ბელარუსში რომ ასპარეზობდა. თან, საკმაოდ წარმატებითაც, მაგრამ საქართველოს ნაკრების მნერთნელებისთვის რატომღაც, „სანტტერესო“ ფეხბურთელად არ მიიჩნიოდა...

კვარაცხელია ამჟამად რუსთაველის „ოლიმპია“ და სულ მოკლე დროში გუნდის ერთ-ერთ ლიდერადაც ჩამოყალიბდა. იმედი დავიტოვოთ, რომ სულ მალე იგივე სტატუსი ექნება საჩემპიონოდ „მომრთველი“ გუნდის კიდევ ერთ ახალწვეულს **სანდრო იაშვილს** - საქართველოს რემპიონატს რუსეთის პირველი ლიგიდან რომ დაუბრუნდა. სხვათა შორის, „ოლიმპიაში“ კიდევ ერთი ახალწვეული - მარჯვენა მცველი **თემურ ღონღაძე** საქართველოს რემპიონატში ხანმოკლე პაუზის (6 თვე) შემდეგ დაბრუნდა. სამაგიეროდ, ჩვენს მოდგმებზე დიდი ხანი არ ჰქონდათ ნათამაშები **დავით გამეზარდაშვილსა** და **ლაშა ქელეიძეს**: პირველი მათგანი „ზესტაფონში“ ბალტიისპირეთიდან დაბრუნდა, მეორე კი ბოლნისის „სიონში“ ჩაირიცხა და ბოლო წლებში ყაზახეთში ასპარეზობდა. „დაბრუნებულებზე“ საუბარი კი **ლევან აკობიანი** დავასრულოთ - ზუგდიდის „ბაიას“ მარცხენაფლანგელი ბოლო დროს სომხეთში თამაშობდა.

უცხოელებიც მიდი-მოდიან

პრრპლ მარტამდე ბევრი რამ შეიძლება შეიცვალოს; ანუ, წუ გამოვრიცხავთ, რომ რომელიმე ჩვენმა გუნდმა მეტ-ნაკლებად „ნორმალური“ ლეგიონერის დამატება ახლა ან სეზონის ბოლოდან კიდევ მოახერხოს. ყოველ შემთხვევაში, ნამდვილად დიდი სურვილი გვაქვს, **რომ აკინოსა** თუ **ფრაკას** დონის ლეგიონერთა რიცხვი გაიზარდოს. მანამდე კი ის ხუთი უცხოელი ფეხბურთელი უნდა გახსენოთ, ზამთრის საგრანსფერო პერიოდში რომ ჩაირიცხნენ ქართულ კლუბებში. ოღონდ, აქაც არაერთგვაროვანი სიტუაციაა: **კრსტესკის** (მაკედონია), **მედ ნალოს** (საფრანგეთი) და **ჩენსუს** (კამერუნი) თუ უკვე ჰქონდათ საქართველოს რემპიონატში ფეხბურთი, **ელიხი** (ნიგერია) და **ნონოსი** (კამერუნი) ჯერ კიდევ ელოდებიან საკუთარ ბანსს. სხვათა შორის, კრსტესკი და ნალო „ისტორიაშიც შევიდნენ“:

აქამდე არასდროს მომხდარა, რომ მაკედონიელს ან ფრანგს საქართველოს ჩემპიონატში ეასპარეზა. ლეგიონერების თემა გავაგრძელოთ და ისიც ვთქვათ, რომ... „ნასულ-მოსულებში“ აბსოლუტური თანაფარდობაა: ხუთმა დადგტოვა და ხუთიც დადგემაგა. მოსულებზე უკვე ვისაუბრეთ, ან, რაც შეეხება ყველაზე ულიდერო დანაკლისს, რაღა თქმა უნდა, სლოვაკი **მილოშ კრშკოს** საქართველოდან ნასვლა უნდა მოვიწინოთ. რასაც ნამდვილად ვერ ვიტყვით თბილისის „დინამოში“ მის ყოფილ პარტნიორ **მარკო ჩარასზე** - კრშკოსგან განსხვავებით, დღემდე რომ ვერაფრით აკვიხსნია არგენტინელი მარცხენაფლანგელის საქართველოში ჩამოყვანის მიზანიც და მიზეზიც.

დაბოლოს, კიდევ სამ ლეგიონერზე, რომლებიც ამჯერად სამშობლოში დაბრუნდნენ, მაგრამ სეზონის ბოლოდგე მოყვლეების სხვაგვარ განვითარებასაც ნე გამოვრიცხავთ. **ჯერონიმო, ჯონათასი, სალესი** - „ოლიმპის“ ეს სამი ბრაზილიელი ლეგიონერი, შესაძლოა, კვლავაც საქართველოს რემპიონატში დაბრუნდეს...

გია ტუხაშვილი

გიორგი მერებაშვილი

გიორგი გაბედავა

ლევან ხმალაძე

სანდრო იაშვილი

მილოშ კრშკო

გაგრაში მოგავალს ენდობიან

« ბრ-4 გვერდიდან

- უმაღლესი ლიგაში ბევრად გამოცდილ ფეხბურთელებთან თამაში გიწევს. 16 წლის ბიჭისთვის ეს ფსიქოლოგიურად საკმაოდ რთული იქნება...

- თავიდან მეც ასე მეგონა, მაგრამ დიდებში თამაში მივეჩვიე. სკოლაში ერთი-ორი წლით უფროსებში მაყენებდნენ. ყოფილა შემთხვევა, სკოლაში 12 წლის ბავშვი სამი წლით უფროსებს ნაკრებში დამაყენებს. ასე რომ, უფროსებში გამოსვლას შეჩვეული ვარ. მეორე ფაქტორიცაა - „გაგრადან“ იმხელა მხარდაჭერას ვგრძნობ, რომ ადაპტაცია გამიადვილდა.

- გიორგი დევდარიანმა როდის შეგნიშნა?

- როგორც ვიცი, გელა შეყიალაძის ნაკრებში ყოფნისას. ორი ნლის შეყიალაძე საქართველოს 17-წლამდელთა ნაკრებში მუშაობდა და სინჯავებს ატარებდა. მაშინ 14 წლის ვიყავი და მაინც ამიყვანა. გიორგი დევდარიანი კი ნინა 17-წლამდელების კანდიდატებში კარგად ერკვეოდა და მიმიწვია. საერთოდ, დევდარიანი სერიოზულ შერჩევას აწარმებს და არ მესმის, რაგომ ამბობენ, რომ მხოლოდ „საბურთალოს“ ფეხბურთელებში აჰყავსო. მე ნალდად არ ვარ ამ გუნდის წევრი და ამიყვანა, ისევე როგორც კიდევ ბევრი სხვა. ვინც ვარგა, ყველას ინვევს. ყველა შეკრებაზე ახალ-ახალი ხალხი მოჰყავს და სამართლიანი მნერთნელია. ამას ფეხბურთელები ყველაზე უკეთ ვხედავთ. დევდარიანმა გუნდში საბრძოლო სულისკვეთება დაამკვიდრა და ეს ჩვენი წარმატების ერთ-ერთი მთავარი წინაპირობაა.

- ჩეხეთის ელიტრაუნდში პირველ ადგილზე გასვლის იმედი თუ გაქვს?

- რა თქმა უნდა, ჩეხეთში გამარჯვებისთვის მიედინარი.

- სერიოზული მეტოქეები გვყავს და ასე თავდაჯერებული რატომ ხარ?

- იმიტომ, რომ ნაკრები გამარჯვებისთვის უნდა იბრძოდეს. დარწმუნებული ვარ, არ შეერცხვებიან.

- ახლა ნაკრებთან ერთად ვარჯიშობ თუ „გაგრაში“?

- ნაკრებმა კლუბში ვარჯიშის უფლება მომცა.

- სენსაციური აღმოჩნდა ბელგიის 17-წლამდელთა დამარცხება - როგორ, რანაირად, ბელგია ხომ სან-მარინო არ იყო?

- სხვათა შორის, ბელგიელების უფარო შესუსტებულ შემადგენლობას ვერ მოვუგეთ (1:1). მეორე შეხვედრაში ყველა ლიდერი დაიმატეს და 5:1 გავიმარჯვეთ. ეს არ იყო შემთხვევითი მოგება, ბელგიელები ყველანაირად დაეჩაგრეთ. ჯერ ერთი, კარგი გუნდი ვართ, დევდარიანმა გუნდი შეკრა და გამარჯვების იმედი გაგვინნდა. მეორე ისაა, კარგ პირობებში ვვარჯიშობდით და კოტტის სტადიონზე ვითამაშეთ. ასეთი მინდვრები ჩვენთვის უცხო იყო, ვიცოდით, აუცილებლად უნდა მოგვეგო და მოედანზე სათასადო განწყობით გავედით.

- შენი აზრით, „გაგრაში“ გაზრდა შესაძლებელია?

- რატომაც არა? გუნდში სწორი მიდგომა და კარგი სავარჯიშო პირობებია.

- მაშ ბოლო ადგილზე რატომ ხართ?

- იმიტომ, რომ გამოუცდელი ფეხბურთელების გუნდია. კლუბის პოლიტიკა ნაკრებისთვის ფეხბურთელების გაზრდაა. თუმცა, დარწმუნებული ვარ, საქართველოში ერთ-ერთი ყველაზე პერსპექტიული სწორედ „გაგრაა“. გამოუცდელობის გამო ბევრი ქუდი დავკარგეთ. ასე ამ მოხდა ბოლო ტურში „ოლიმპთანაც“. არადა, კარგად დაენყეთ და ბევრი მოიგებდა ნეკქმენი.

- შენი ამპლუა ფეხბურთელებიდან საუკეთესოდ ვინ მიგაჩნია?

- ძალიან მიმწონს დანი აღლეგში. საერთოდ კი, რონალდინინი - როდესაც ფორმაში პიკში იყო, მასეთი ფეხბურთელი მსოფლიოში არ ყოფილა. მესი ძალიან მაგარია, სასარგებლოა, სტაბილურია, მაგრამ რონალდინიოსნაირი მაინც არ არის. ბრაზილიელი სულ სხვა სილამაზის ფეხბურთს აჩვენებდა, გუნდზე თამაშობდა და არა საკუთარ თავზე, ჩემთვის კი ფეხბურთში მთავარი სილამაზე და გუნდისთვის თამაშია.

მერაბ მამულაშვილი

ბაია

ჭედიაპ პოსტი დაბრუნა

მთავარია ნაკრების ინტერესებიო...

ზუგდიდის „ბაიას“ კონსულტანტმა სოსო ჭედიამ, რომელიც ამავდროულად, საქართველოს ეროვნულ ნაკრებში თემურ ქეცბაიას ასისტენტია, მოარული ხმები დაადასტურა და გვითხრა, რომ ამ თანამდებობაზე მუშაობას აღარ გააგრძელებს.

- სიტუაციამ დამანახა, რომ ორი სამსახურის ერთმანეთთან შეთავსება მიჭირდა და ამიტომაც არჩევანი საქართველოს ნაკრების სასარგებლოდ გავაკეთე. მთავარი ნაკრების ინტერესებია და მოხარული ვარ, რომ „ბაიას“ ხელმძღვანელობა ჩემს შეხედულებას გაგებით მოეკიდა. ნაკრებში ძალიან ბევრი საქმეა გასაკეთებელი და მიგხვდი, რომ პარალელურად კლუბში მუშაობა ხელს შიშლიდა. თავიდან ეს არ იყო შესამჩნევი, მაგრამ რაც სეზონი დაინყო, ზუგდიდში საქმეც მომემატა. ნაკრებს კი ახლა უმნიშვნელოვანესი პერიოდი ენყება და თემურ ქეცბაიას თანამშრომლობა საქმეზე მთლიანად უნდა იყოს კონცენტრირებული. მზად ვარ, თემურთან ერთად მთელი ენერგია საქართველოს ეროვნულ გუნდს მოვახმარო.

- სულ საქართველოში იქნებით თუ შიგადაშიგ „კვიპროსშიც ჩახვალთ ხოლმე?

- სულ აქ ვიქნები, ვიცი ეროვნული რემპიონატის თამაშებზე, მევაგზავნენ ინფორმაციას ნაკრების კანდიდატებზე... პარალელურად კლუბში რომ მემუშავა, ამას სრულყოფილად ნამდვილად ვერ შეეძლებდი.

- „ბაიადან“ უკვე ნამოხვედით თუ ამას უახლოეს დღეებში აპირებთ?

- ამჟამად თბილისში ვარ და მთლიანად ნაკრებზე ვარ გადართული. ისე კი „ბაიასთან“ კავშირის განყვეტას არ ვაპირებ. როცა გუნდს დედაქალაქში ექნება გასვლითი მატჩები, მწვრთნელებსა და ფეხბურთელებს რჩევებით დავეხმარები ხოლმე. „ბაიას“ ამჟამინდელი შემადგენლობა ნამ ჩემი ხელმძღვანელობით ჩამოყალიბდა და გუნდის შესაძლებლობები კარგად ვიცი. დარწმუნებული ვარ, „ბაია“ თამამის ხარისხსაც და სატურნირო მდგომარეობასაც უახლოეს პერიოდში გამოასწორებს.

- თუ იცით, „ბაიას“ მთავარ მწვრთნელად ელგუჯა ქომეთაანი დარჩება თუ სხვა სპეციალისტის მინვევას აპირებენ?

- ჩემი ინფორმაციით, გუნდი თამაშს ელგუჯა ქომეთაანის ხელმძღვანელობით გააგრძელებს.

 შენიშხლენდთ, ზუგდიდის „ბაიას“ კონსულტანტად სოსო ჭედია სეზონის პირველი ნახევრის დასრულების შემდეგ, გასული წლის მინურულს დანიშნეს, მას შემდეგ, რაც გუნდის ყოფილმა მთავარმა მწვრთნელმა **ბესიკ შეროზიამ** ფოთის „კოლხეთს“ მიაშურა. ჭედია გუნდის ფაქტობრივი თაკკაცი იყო და ზამთრის მოსამზადებელ პერიოდში ნაყოფიერადაც იმუშავა. „ბაიამ“ არაერთი მაღალი დონის ფეხბურთელი დიამსტა და საგრძნობლად გაეზარდა უმაღლეს ლიგაში ადგილის შენარჩუნების შანსი. ჭედია-ქომეთაანის დუეტის ხელმძღვანელობით ზუგდიდელებმა რემპიონობის მეორე ეტაპზე სამი მატჩი ჩაატარეს და ოთხი ქულა მოიპოვეს, რითაც „გაგრას“ გადაასწრეს და გასავარძლ ზონას თავი დააღწიეს

ოუენი რეალისტია

„მანჩესტერ უნაიტედის“ ფორვარდი კარგად ხვდება, რომ სამხრეთ აფრიკის მუნდიალზე მოხვედრის მიზერული შანსი აქვს და ამიტომაც ცდილობს, ამ თემაზე საუბები იფიქროს.

როგორც მოსალოდნელი იყო, **მაიკლ ოუენმა** სერ **ალექს ფერგიუსონის** გუნდის ძირითად შემადგენლობაში ადგილი ვერ დაიჭიდავა და მოედანზე მხოლოდ ეპიზოდურად ჩნდება. ინგლისის ეროვნული ნაკრების თავკაცს **ფაბიო კაპელოს** კი არასოდეს მოსდიოდა თვალში ის ფეხბურთელები, რომლებიც საუთარ კლუბებში სათადარიგოთა სკამზე სხედან. „დიდი ხანია, ნაკრებში არ მთთამაშია და ისიც კარგად მესმის, რომ შესაძლოა, აღარასოდეს გამომიძახონ“, - ამბობს ოუენი, რომელსაც 1998, 2002 და 2006 წლების მსოფლიო ჩემპიონატების ფინალურ ეტაპებზე აქვს ნათამაშები.

მაგალი იქვე აღნიშნავს, რომ ამჟამინდელ საუთარ შესაძლებლობებს რეალისტურად აფასებს და კაპელოს გადაწყვეტილებას გაგებით ეკიდება. იგი ნაკრებსმიღმა დარჩენის გამო გუული გატეხას არ აპირებს და სულს, მთელი ენერგია „მანჩესტერს“ მოაბრალს.

ოუენი, რომელსაც ინგლისის ნაკრებში ჩატარებულ 89 მატჩში 40 გოლი აქვს გატანილი, „ოუნაიტედში“ გასული ზაფხულს „ნიუკასლიდან“ გადავიდა და 18 პრემიერლიგიურ შეხვედრაში მეგმოქვთა კარი მხოლოდ ორჯერ დალაშქრა.

ბუფონი ევროპის ლიგას უმიზნებს

„ოუვენტუსის“ მეკარის თქმით, მისი გუნდისთვის სეზონის მაგორულ ნოტზე დასრულების ერთადერთი გზა ევროპის ლიგის მოგებაა. „ჩემთვის ევროპის ლიგა უკვე პრიორიტეტია. დიდი ხანია, „იუვეს“ ევროთასი არ მოუგია და შესანიშნავი იქნება, სეზონი ამ გამარჯვებით რომ დავასრულოთ. სეზონის მიმდინარეობისას არაერთი უსიამოვნება შეგვემთხვა და გულუმტკივნეული წინაშე რეალიტაცია გვჭირდება“, - ამბობს **ჯანლუიჯი ბუფონი.**

მან პერსონალურ ვებგვერდზე „აიაქსთან“ ამსტერდამში ჩატარებული მატჩის პერიპეტიებიც გაიხსენა. შეგახსენებთ, ეფროპის ლიგის ბირეული მეოთქვსმეტედფინალური მეხვედრა „იუვენტუსს“ 2:1 მოიგო. ბუფონის თქმით, ეს „იუვენტუსის“ მიერ მიმდინარე სეზონში ნაჩვენები საუკეთესო თამაში იყო.

პიდინკაკა ვან პოიდონკას უზამ

ოურაკეთის ეროვნული ნაკრების მთავარ მწვრთნელად დანიშნულმა **გუუს ჰიდინკმა** უკვე დაასახელეთ თავისი თანაშემწე – ახლო წარსულში ცნობილი ჰოლანდიელი ფორვარდი **პიერ ვან ჰოიდონკი.**

ვან ჰოიდონკის დიდი საფეხბურთო გამოცდილების გარდა, ჰიდინკის არჩევანი იმასაც განაპირობებს, რომ პიერი ორ წლის წინ გამბალობაში „ფენერბაჰჩეს“ ღირსებას იცავდა, რა დროსაც თურქული ენაც შესანავთა და ამ ქვეყნის საფეხბურთო თავისებურებანიც.

ვან ნისტელროი დაშავდა

„პამბურგის“ ჰოლანდიელმა ახალნეკეულმა ვინ მოთვლის, მერამდენე ტრავმა მიიღო. მართალია, დაზიანება საგანგაშო არაა, მაგრამ **რუდ ვან ნისტელროის,** ალბათ, ეფროპის ლიგაზე თავის ყოფილ კლუბ ასე-სთან გამმეორებითი მეთექვსმეტედფინალური მატჩის გამოტოვება მოუწევს. რუუდს „პამბურგის“ ბარჯაზეზე ეუნთი დაეფიმა და ამის გამო ბუნდესლიგაში ფრანკფურტის „აინტრახტის“ წინააღმდეგ თამაში ვერ შეძლო.

ლეონარდო ანჩელოტის უმოგაბეს

„მილანი“ მთავარი მწვრთნელის განცხადებით, „ინტერი“-„ზენსლის“ დღევანდელ სარეგამოთხლიგო მატჩში პირადად **კარლო ანჩელოტის** გულშემატკივარი იქნება.

„ბუნათ გამეხარდება, ჩემმოინთა ლიგის მეოთხედფინალში სამივე იტალიური კლუბი რომ გავიდეს, მაგრამ ანჩელოტის წარმატებაც არანაკლებ გამახარებს. ჩვენ ხომ ძირძველი მილანელები ვართ, ერთად არაერთი წელინადი გაგვიტარებია და უამრავი წარმატებისთვის მიგვიღწევია“, - ამბობს **ლეონარდო.**

გვერდი მოამზადა
ლევან ჯანეიშვილმა

ალექსანდრე ამისულაშვილი, გოგიტა გოგგუა და **დავით სირაძე.** სხვათა ორის, გოგუთან და სირაძეს კარგი საგოლე შანსები ვერ გამოიყენეს.

ბიგიაძის გოლი

სიმფეროპოლის „ტავრიამ“ ჩერნიგოვის „ლესსა“ 6:1 გაანადგურა, რაშიც თავისი წვლილი ვასილი ბიგიაძემაც შეიტანა - ერთი გოლი. ვეტერანი ქართველი ფორვარდი „ტავრიას“ ძირითად შემადგენლობაში გაანწესეს და მესვენებისას შეეცადეს.

ალადაშვილის 90 წუთი

„კრილია სოვეტოვისა“ და უზბეკური „სურტანის“ საკონტროლო მატჩში სამარული კლუბში სინჯვებზე მყოფმა **კახა ალადაშვილმაც** მიიღო მონაწილეობა. შეხვედრა ფრედ, 1:1 დასრულდა, ალადაშვილმა კი შეუცვლელად ითამაშა.

რაულ მინგე და გერმანიის საფეხბურთო კავშირის გენერალური მდივანი ვოლფგანგ ნირსბახი

ბუშინ გერმანიის საფეხბურთო კავშირმა პრესით გავრცელებული ინფორმაცია ოფიციალურად დაადასტურა და **რაულ მინგე** ქვეყნის 20-ნლამდელთა ნაკრების მთავარ მწვრთნელად დანიშნა. საქართველოს ახალგაზრდული ნაკრების ყოფილი თაკკაცი მოვალეობის ოფიციალურად შესრულებას 1-ელი მარტიდან შეუდგება. ცნობისათვის, გერმანიის 20-ნლამდელთა ნაკრები ნლეულს მხოლოდ ამნანაგური მატჩებითა და ტურნირებით შემოიფარგლება, გაისად კი უკვე ახალგაზრდული ნაკრების სტატუსი ენენება და ევროპის ჩემპიონატის შესარჩევ ტურნირში ჩაებმება. 49 ნლის მინგეს ახალ პოსტზე პირველი შეხვედრა 3 მარტს, ბერლინში, შვეიცარიის ნაკრებთან ეღლის.

ბოლო ამბავი

„მანჩესტერ უნაიტედის“ ფორვარდი კარგად ხვდება, რომ სამხრეთ აფრიკის მუნდიალზე მოხვედრის მიზერული შანსი აქვს და ამიტომაც ცდილობს, ამ თემაზე საუბები იფიქროს.

როგორც მოსალოდნელი იყო, **მაიკლ ოუენმა** სერ **ალექს ფერგიუსონის** გუნდის ძირითად შემადგენლობაში ადგილი ვერ დაიჭიდავა და მოედანზე მხოლოდ ეპიზოდურად ჩნდება. ინგლისის ეროვნული ნაკრების თავკაცს **ფაბიო კაპელოს** კი არასოდეს მოსდიოდა თვალში ის ფეხბურთელები, რომლებიც საუთარ კლუბებში სათადარიგოთა სკამზე სხედან. „დიდი ხანია, ნაკრებში არ მთთამაშია და ისიც კარგად მესმის, რომ შესაძლოა, აღარასოდეს გამომიძახონ“, - ამბობს ოუენი, რომელსაც 1998, 2002 და 2006 ნლების მსოფლიო ჩემპიონატების ფინალურ ეტაპებზე აქვს ნათამაშები.

მაგალი იქვე აღნიშნავს, რომ ამჟამინდელ საუთარ შესაძლებლობებს რეალისტურად აფასებს და კაპელოს გადაწყვეტილებას გაგებით ეკიდება. იგი ნაკრებსმიღმა დარჩენის გამო გუული გატეხას არ აპირებს და სულს, მთელი ენერგია „მანჩესტერს“ მოაბრალს.

ოუენი, რომელსაც ინგლისის ნაკრებში ჩატარებულ 89 მატჩში 40 გოლი აქვს გატანილი, „ოუნაიტედში“ გასული ზაფხულს „ნიუკასლიდან“ გადავიდა და 18 პრემიერლიგიურ შეხვედრაში მეგმოქვთა კარი მხოლოდ ორჯერ დალაშქრა.

ბუფონი ევროპის ლიგას უმიზნებს

„ოუვენტუსის“ მეკარის თქმით, მისი გუნდისთვის სეზონის მაგორულ ნოტზე დასრულების ერთადერთი გზა ევროპის ლიგის მოგებაა. „ჩემთვის ევროპის ლიგა უკვე პრიორიტეტია. დიდი ხანია, „იუვეს“ ევროთასი არ მოუგია და შესანიშნავი იქნება, სეზონი ამ გამარჯვებით რომ დავასრულოთ. სეზონის მიმდინარეობისას არაერთი უსიამოვნება შეგვემთხვა და გულუმტკივნეული წინაშე რეალიტაცია გვჭირდება“, - ამბობს **ჯანლუიჯი ბუფონი.**

მან პერსონალურ ვებგვერდზე „აიაქსთან“ ამსტერდამში ჩატარებული მატჩის პერიპეტიებიც გაიხსენა. შეგახსენებთ, ეფროპის ლიგის ბირეული მეოთქვსმეტედფინალური მეხვედრა „იუვენტუსს“ 2:1 მოიგო. ბუფონის თქმით, ეს „იუვენტუსის“ მიერ მიმდინარე სეზონში ნაჩვენები საუკეთესო თამაში იყო.

პიდინკაკა ვან პოიდონკას უზამ

ოურაკეთის ეროვნული ნაკრების მთავარ მწვრთნელად დანიშნულმა **გუუს ჰიდინკმა** უკვე დაასახელეთ თავისი თანაშემწე – ახლო წარსულში ცნობილი ჰოლანდიელი ფორვარდი **პიერ ვან ჰოიდონკი.**

ვან ჰოიდონკის დიდი საფეხბურთო გამოცდილების გარდა, ჰიდინკის არჩევანი იმასაც განაპირობებს, რომ პიერი ორ წლის წინ გამბალობაში „ფენერბაჰჩეს“ ღირსებას იცავდა, რა დროსაც თურქული ენაც შესანავთა და ამ ქვეყნის საფეხბურთო თავისებურებანიც.

ვან ნისტელროი დაშავდა

„პამბურგის“ ჰოლანდიელმა ახალნეკეულმა ვინ მოთვლის, მერამდენე ტრავმა მიიღო. მართალია, დაზიანება საგანგაშო არაა, მაგრამ **რუდ ვან ნისტელროის,** ალბათ, ეფროპის ლიგაზე თავის ყოფილ კლუბ ასე-სთან გამმეორებითი მეთექვსმეტედფინალური მატჩის გამოტოვება მოუწევს. რუუდს „პამბურგის“ ბარჯაზეზე ეუნთი დაეფიმა და ამის გამო ბუნდესლიგაში ფრანკფურტის „აინტრახტის“ წინააღმდეგ თამაში ვერ შეძლო.

ლეონარდო ანჩელოტის უმოგაბეს

„მილანი“ მთავარი მწვრთნელის განცხადებით, „ინტერი“-„ზენსლის“ დღევანდელ სარეგამოთხლიგო მატჩში პირადად **კარლო ანჩელოტის** გულშემატკივარი იქნება.

„ბუნათ გამეხარდება, ჩემმოინთა ლიგის მეოთხედფინალში სამივე იტალიური კლუბი რომ გავიდეს, მაგრამ ანჩელოტის წარმატებაც არანაკლებ გამახარებს. ჩვენ ხომ ძირძველი მილანელები ვართ, ერთად არაერთი წელინადი გაგვიტარებია და უამრავი წარმატებისთვის მიგვიღწევია“, - ამბობს **ლეონარდო.**

გვერდი მოამზადა
ლევან ჯანეიშვილმა

ამბავი

ასათიანის გამარჯვება

მოსკოვის. „ლოკომოტივმა“ ამხანაგური შეხვედრაში **მალხაზ ასათიანის** ყოფილი კლუბი, კიევის „დინამო“ 2:0 დაამარცხა. ქართველმა მცველმა რკინიგზელთა შემადგენლობაში ამჯერადაც შეუცვლელად ითამაშა და პირველ ტაიმში ერთი რეალური საგოლე მესლეტლბლობაც გაუფუა ხელიდან.

ანანიძემ გაიბრწყინა

მორიბი შთამბეჭდავი მატჩი ჩაატარა **ჯანო ანანიძემ.** მოსკოვის „სპარტაკმა“ ნალჩიკის ამავე სახელწოდების კლუბი 1:0 დაამარცხა და გამარჯვების გოლი 28-ე წუთზე **არომ** სწორედ ქართველის პასით გაიტანა. ანანიძემ შეუცვლელად ითამაშა, ასევე 90-90 წუთით იყენებს მოედანზე ნალჩიკელთა ქართველები – **ალექ-**

კახა ალადაშვილი

ამბავი

ბიგიაძის გოლი

სიმფეროპოლის „ტავრიამ“ ჩერნიგოვის „ლესსა“ 6:1 გაანადგურა, რაშიც თავისი წვლილი ვასილი ბიგიაძემაც შეიტანა - ერთი გოლი. ვეტერანი ქართველი ფორვარდი „ტავრიას“ ძირითად შემადგენლობაში გაანწესეს და მესვენებისას შეეცადეს.

ალადაშვილის 90 წუთი

„კრილია სოვეტოვისა“ და უზბეკური „სურტანის“ საკონტროლო მატჩში სამარული კლუბში სინჯვებზე მყოფმა **კახა ალადაშვილმაც** მიიღო მონაწილეობა. შეხვედრა ფრედ, 1:1 დასრულდა, ალადაშვილმა კი შეუცვლელად ითამაშა.

ძველი ნაცნობი

მინგე გერმანიის ნაკრებში

რაულ მინგე და გერმანიის საფეხბურთო კავშირის გენერალური მდივანი ვოლფგანგ ნირსბახი

ბუშინ გერმანიის საფეხბურთო კავშირმა პრესით გავრცელებული ინფორმაცია ოფიციალურად დაადასტურა და **რაულ მინგე** ქვეყნის 20-ნლამდელთა ნაკრების მთავარ მწვრთნელად დანიშნა. საქართველოს ახალგაზრდული ნაკრების ყოფილი თაკკაცი მოვალეობის ოფიციალურად შესრულებას 1-ელი მარტიდან შეუდგება. ცნობისათვის, გერმანიის 20-ნლამდელთა ნაკრები ნლეულს მხოლოდ ამნანაგური მატჩებითა და ტურნირებით შემოიფარგლება, გაისად კი უკვე ახალგაზრდული ნაკრების სტატუსი ენენება და ევროპის ჩემპიონატის შესარჩევ ტურნირში ჩაებმება. 49 ნლის მინგეს ახალ პოსტზე პირველი შეხვედრა 3 მარტს, ბერლინში, შვეიცარიის ნაკრებთან ეღლის.

„მოხარული ვარ, რომ რაულ მინგესთან შეთანხმებას მივაღწიეთ. მას დიდი გამოცდილება აქვს და დარწმუნებული ვარ, ჩვენი თანამშრომლობა ნაყოფიერი გამოდგება“, - განაცხადა გერმანიის საფეხბურთო კავშირის გენერალურმა მდივანმა **ვოლფგანგ ნირსბახმა.**

„ოატრმალური გადაწყვეტილება მივიღეთ. მინგეს მიერ განვლილი გზა გვარწმუნებს, რომ გერმანიის ნაკრები დიდ წარმატებებს მიაღწევს“, - ეს გერმანიის საფეხბურთო კავშირის სპორტული დირექტორის, **მაიოას ზამერის** სიტყვებია.

კომენტარი თავად მინგემაც გააკეთა: „გერმანიის ნაკრებში მუშაობა ძალიან ბევრი მწვრთნელის ოცნებაა და მეგნიერი ვარ, ეს პატივი რომ მერგო ნილად. ამ გუნდში არაერთი ნიჭიერი ფეხბურთელი თამაშობს და მთელ ჩემს ცოდნასა და გამოცდილებას არ დავიბურებ იმისთვის, რომ ნაკრებმა უმაღლეს მიზნებს მიაღნიოს“.

შეგახსენებთ, 2006-08 ნლებში მინგე საქართველოს ეროვნულ ნაკრებში **კლაუს ტომმიოლერის** ასისტენტად მუშაობდა, პარალელურად კი ჩვენი ახალგაზრდული ნაკრების მთავარი მწვრთნელი იყო, სიდაანაც იმაზე გაცილებით ადრე დაითხოვეს, ვიდრე ტომმიოლერს ეროვნულიდან გაათავისუფლებდნენ.

ამ წყვილის მუშაობა გაცილებით ეფექტური გამოდგა ლეგენკუზენის „ბაიერში“, სადაც მინგემ ტომმიოლერთან ერთად ჩემპიონთა ლიგის ფინალს ენნა. იმასაც შეგახსენებთ, რომ იგი აღმოსაცენთგერმანული ფეხბურთის ერთ-ერთი ყველაზე კაშკაშა ვარსკვლავი იყო და დრეზდენის „დინამოს“ შემადგენლობაში 103, ხოლო გერმანიის დემოკრატიული რესპუბლიკის ნაკრების მაისერით 36 გოლი აქვს გატანილი.

ჩემპიონთა ლიგა | კლუბი ოფი

მოლინარო მესის წინააღმდეგ

ერთგვაროვანი სიურპრიზი

სანამ ჩემპიონთა ლიგის პლეი ოფის პირველი სტადიის მორიგი პორეკის მიმოხილვას დავიწყებთ, გეტყვით, რომ **ლევან კობიაშვილის** „ჯერტა“ ლისაბონში „ბენფიკას“ ესტუმარა და 0:4 გაანადგურდა, ბერლინური ფრის შემდეგ პორტუგალიური გრანდი ფავორიტი კი იყო, მაგრამ „ჯერტას“ ასეთ გაბითურებას მაინც არ ელოდნენ. თავად ლევის მისი გუნდისთვის სამარცხვინო შეხვედრაში მონანილეობა არ მოუღია, რის გამოც შეეშფოთდით, სანაკრები მატჩი კარს მოგვადგა და ახლა გრავმის გამო ასეთი გამოცდილი ფეხბურთელის გამოკლება არას გვარგებს. სხვათა შორის, კობიაშვილი ყველა ვერსიით ძირითადში უნდა ყოფილიყო და უცბათ განაცხადშიც კი ვერ მოხვდა. გერმანული ნყაროები ამის მიზეზზე წუხელ სდუმდნენ.

„შტუტგარტისა“ და „ბარსელონას“ თამაშის წინ, როგორ არ ინფორნეს ევრმანელებმა, მათმა ბელარუსმა ვარსკვლავმა **ალექსანდრ ალეკმა** ისიც კი თქვა, ჩემი ყოფილი გუნდის წინააღმდეგ წარმატების 10-პროცენტიანი შანსი გვაქვს, მეტი არაო. ლაბის **პეპ გვარდიოლა** დაარბუნათეს, რომ ეთქვა, ნახევარი ძალით ვეთამაშებითო. დაინყო თამაში და ვეტერანი გოლკიპერი **იენს ლემანნი** პირდაკეტილი შეპყურებდა, როგორ სიმამაცით და სახიფათოდ უტეგნენ მისიანები „ბარსელონას“ კარს. **ვიქტორ ვალდესის** საჯარიმოში ივრიშს ივრიში ცვლიდა. 25-ე წუთზე გერმანელებმა „ბარსას“ კარი დალაშქრეს, თავი ამ უქმეებზე პოკერის შემსრულებელმა **კაკაუმ** გამოიჩინა - მარჯვენა ფლანგიდან მაღალი ბურთი **ტიმო გებჰარტმა** დაკიცა, შორეულ კუთხესთან კაკაუმ **კარლეს პუიოლს** მოუგო საპაერო ორთაბრძოლა და ძლიერი თავურით გახსნა ანგარიში - 1:0. „შტუტგარტს“ ამის მერე 1-2 აშკარა საგოლე მომენტი შეექმნა, მაგრამ ვერ გამოიყენა.

პეპ გვარდიოლას გუნდს შესვენებამ სუფთა მოუსწორო, მეორე ტაიმი დაინყო და „ბარსელონამ“ ასე საჭირო ვასკლითი გოლი გიჯანა - **პიკემ** თავით დაუგდო საჯარიმოში ბურთი **ზლატან იბრაჰიმოვიჩს**, რომლის პირველი დარტყმული ლემანმა როგორღაც მოიგერია, მაგრამ დამატებულთან ვერას გახდა - 1:1. ამის შემდეგ ყველაფერი თავის ადგილზე დადგა, „ბარსამ“ ისევ ირნმუნა საკუთარი ძალების და თამაშიც მისთვის ხელსაყრელ ფრემდე მიიყვანა.

პარალელურად პიროსნი „ოლიმპიაკოსი“ საფრანგეთის ჩემპიონს „ბორდოს“ მასპინძლობდა. საფრანგეთის ფეხბურთის ფედერაციამ ჩემპიონისთვის გამონაკლისი დაუშვა და ლიგისთვის უკეთ მოსამზადებლად ტურის მატჩი გადაუფო, ამან რომ კარგად იმოქმედა „ბორდოზე“ წუხანდელი მატჩის ანგარიშიც მეტყველებს - 1:0 სტუმართა სასარგებლოდ და ისინი ცალი ფეხით შემდეგ ეტაპზე არიან. მატჩის ერთადერთი გოლი პირველი ტაიმის ბოლოს, 47-ე წუთზე მეკვლემ **სინნინმ** გაიტანა. **იოან გუოკუუმა** საჯარიმო ფეხბურთელები გაიძეგერეთ მეკარის ბაკანზე ჩაანდა, ხადაც მიმეულ სიანმმ ყველას აჯობა და თავურით **ანტონის ნიკოპოლიდისის** კარი „დახვრიტა“. ეს „ბორდოს“ 50-ე გოლია ჩემპიონთა ლიგაში (ჩემპიონთა თასის ჩათვლით).

ოლიმპიაკოსი-ბორდო 0:1

ოლიმპიაკოსი (4-2-3): ნიკოპოლიდისი - ტოროსიდისი, ა. მპამდიუნგანა, მელპერეი, ტ. ბრაგი - მარესკა, ლუდვიგმა (64. ფაინო), სტოლტფიდი - ლოდეგა, მიტროგლუ (77. დერმბარის), ფალტიო.
ბორდო (4-2-3-1): კარსანი - ბალუბა, ალანო, სიანი, ტრეზეგენანი - ფერნანდეზი, სანე - ჰალმანი (82. გუფარანა), გურკუფი, ეენდელი (83. ფოსუე) - მამბინი.
გოლი: 0:1 სიანი (45)
მაყურებელი: 30 402
არბიტრი: ჰოფარდ უები (ინგლისი)

სტატისტიკა
მატჩის დაინყო: ბორდო
პირველი კუთხური: ბორდო
პირველი ჯარიმა: ბორდო
პირველი გაფრთხილება: ბორდო

14 (7)	დარტყმა	9 (2)
16	ჯარიმა	24
6	კუთხური	4
2	გაფრთხილება	2
49%	ბურთის ფლობა	51%

შტუტგარტი-ბარსელონა 1:1

შტუტგარტი (4-4-2): ლუმანი - ჩელიკი, ტასი, ფელპიერი, მოლინარო - გებჰარტი (84. ოუდი), ტორეი (58. კუზანიერი), ხედერა, ალეკი - კაკაუ, პოგრებნიაკი (64. მარკა).
ბარსელონა (4-3-3): ვალდესი - პეი

ᲔᲡ�პᲐᲜᲔᲗᲘ. ᲚᲐ ᲚᲘᲒᲐ. XXIII ᲩᲔᲠᲘ

ᲕᲐᲛᲞᲘᲠᲘ ᲕᲘᲚᲘᲐ ᲓᲐ ᲩᲝᲠᲘᲡ ᲒᲐᲑᲠᲬᲧᲘᲜᲔᲑᲐ

რაფა ლოპესმა ვილიას ხელი ვერ შეუშალა

ᲚᲐ ᲚᲘᲒᲘᲡ 23-ე ტურის ბოლო მატჩში "ვალენსიამ" "მესტალლიაზე" 10 კაკით მინიმალური სხვაობით დაამარცხა "ხეტაფე" - 2:1, რითაც განიმტკიცა მე-3 ადგილი. **დავიდ ვილიამ** მადრიდელთა კარში დუბლი შესარულა, რის წყალობითაც პიჩჩინის პრიზისთვის ბრძოლაში **ლეო მესსის** გადაასწრო - ახლა ვილიას ანგარიშზე 17 გოლია, მესსის 16 გოლი აქვს გატანილი. **მიჩელის** "ლოს სალონრესი" კი უკვე მე-4 თამაშია მოგებას ვერ ახერხებს...

ვილიას უკვე მე-10 წუთზე შეეძლო გოლის გატანა, მაგრამ მეკარესთან პირისპირ გასულ ფორვარდს **ხორი კოდინამ** საოცარი რეაქციით აჯობა. "ვალენსია" აწკარად სჯობდა "ხეტაფეს", სტუმრებმა შესვენებამდე ვეღარ გაძლეს - „ჩორი" დომინგესმა სისწორფეში დაჯაბნა **კატა დიასი** და ვილიას კარიერაში ერთ-ერთი უადვილესი გოლი გაატანინა. „რუბინიდან" გადმოსულმა დომინგესმა პირველად ითამაშა სასტარტოში და საუკეთესოდაც. აი, „ალ გუთხეს" მეორე გოლი კი ბომბარდირული ნიჭის ნამდვილი გამოვლინება იყო, მეორე ტაიმში **დავიდ სილვას** პასი ვილიამ მახვილ კუთხეში მდგომმა მიიღო, მაგრამ ამის მიუხედავად კოდინას გუნდის გადარჩენის შანსი არ დაუტოვა.

„ლოს ჩე" იოლად მიიყვანდა საქმეს ბოლამდე, რომ არა მისი მცველი **ალექსისი.** ყოფილმა „ხეტაფელმა" მეორე ყვითელი ბარათი მიიღო და მასპინძლები 10 კაკის აშარა დატოვა. **ხუან ანხელ ალბინის** პასით **მანუ დელ მორალმა** გაიტანა - 2:1. „ხეტაფმ" კიდევ ბევრჯერ შეუტია, მაგრამ მეტს ვეღარ გამორჩა.

უნაი ემერი: „ექესი ნაღდი ბანსიდან ორი გამოვიყენეთ, რაც ფრაგი შედეგი არ არის, თუმცა მეტიც შეიძლებოდა. თავად თამაშში კი საკმაოდ თანაბარი გამოდგა. ჩვენი მიზანია, რაც შეიძლება მალალი ადგილი დავიკავოთ ლიგაში. თუკი დანინაურებულებთან სხვაობას შევამცირებთ, ძალიან კარგი იქნება".

მიჩელი: „ბოროსის კონტროლში მეტოქეს ვაჯობეთ კიდეც, მაგრამ ამბიცია გვაკლდა. უკეთესი გუნდი მაშინ ხარ, როცა გოლი გაგაქვს".

ᲕᲐᲚᲔᲜᲡᲘᲐ-ᲮᲔᲤᲐᲤᲔ 2:1

ვალენსია (4-2-3-1): ხესარი - მიგელი, მარჩენა, დეალბერტი, ალექსისი - ალბალადე, ბანეგა - ხოაკინი (69. ვ. ენრანდესი), დიმიტროკეა (64. მაფორო), სოლეა - ვილია (77. მატა).

ხეტაფე (4-2-3-1): კოდინა - მ. ტორესი, დიასი, როფა, მანე (80. კეპა) - ბოატენგი (70. როსოი), ეასკერო - ჰ. ლეონი, პარეხი (57. ალანი), მანუ - მიკუ.

გოლები: 1:0 ვილია (39), 2:0 ვილია (52), 2:1 მანუ (76)

გაძღვენები: ალექსისი (60. ვალენსია)

ყვითლებიანები: 4-6; კუთხურები 3-5; **ჯარიმა:** 17-9; **თამაშგარე** 5-3; **კარის დარტყმა:** 12-15 (7-3); **ბურთის ფლობა:** 43%-57%.

მაყურებელი: 35 000

	თ	მ	ფ	ნ	პ	ქ
1. ბარსელონა	23	18	4	1	57-13	58
2. რეალი	23	18	2	3	59-17	56
3. ვალენსია	23	13	7	3	42-22	46
4. სევილია	23	13	3	7	36-25	42
5. დეპორტივო	23	11	5	7	26-25	38
6. მალორკა	23	11	4	8	36-27	37
7. ბილბაო	23	11	3	9	32-30	36
8. ხეტაფე	23	10	2	11	31-30	32
9. ოსასუნა	23	8	6	9	22-23	30
10. ჰეროსგრანადა	23	8	5	10	35-37	29
11. სარაგოსი	23	7	7	9	25-27	28
12. ხალადა	23	6	9	8	28-27	27
13. ატლეტიკო	23	7	6	10	33-36	27
14. �ალენსია	23	7	5	11	17-31	26
15. ალბერა	23	6	8	9	25-33	26
16. რაიოსი	23	6	7	10	24-35	25
17. სარაგოსა	23	5	6	12	27-47	21
18. ზაფოსიდელიდ	23	3	11	9	26-40	20
19. ტენერიფე	23	5	5	13	19-44	20
20. ხერესი	23	2	5	16	13-43	11

ᲠᲔᲐᲚᲘ

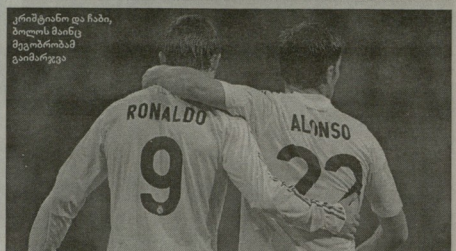

კრიშტიანო და ჩაბი, ბოლოს მაინც მეგობრობამ გაიმარჯვა

ᲝᲰ, ᲔᲡ ᲙᲠᲘᲨᲢᲘᲐᲜᲝ

„რეალის" გამარჯვებამ „ვილიარიალზე" (6:2) თვით **ლეო მესსის** ათქმევინა, დიდებული „რეალი" და დიდებული **კრიშტიანო რონალდო** ვიხილეთო. თუმცა ამ შეხვედრაში „სამეფო კლუბის" ფეხბურთელებს შორის მეცარე ინციდენტი მოხდა, რომელშიც პორტუგალიელი ვარსკვლავიც იყო გარეული. ესპანურმა „კანალ პლუსმა" საზოგადოების სამსჯავროზე გამოიტანა თამაშის მიწურული მომხდარი ეპიზოდი, როცა „ვილიარიალის" კარში პენალტი დაინიშნა - კრიშტიანო რონალდომ და **ჩაბი ალონსომ** ბურთი ვერ გაიყვეს. ტელევიზიამ გამოაქვეყნა მათი დიალოგი...

„კრის, დამარტყმეკინე რა", - ამბობს ალონსო. რონალდო არ პასუხობს... ჩაბი აგრძელებს: „ვერ გოლი არ გამტანი ხარ, დამარტყმეკინე რა". „შემდეგი, პირობას გაძლევ, შემდეგ პენალტს დარტყმეკინებ", - იკადრა პასუხი მადონერელმა. „არა, გაწერი. მომეცი ეს პენალტი, მომეცი ბურთი", - ამბობს ბასკი და ილებს ბურთს, პორტუგალიელი უკმაყოფილო ტრიალდება და მიდის... რონალდო ყველაზე შორს დადგა პენალტის შესრულებისას, მსა თანაგუნდელებთან ერთად არ უზეიმია და საკუთარ ნახეკვარზე დაბრუნდა.

ამ სცენამ ყველას დეკეპმრის მატჩი გაახსენა „რეალსა" და „ალმერიას" შორის, როცა რონალდომ პენალტი ვერ გაიტანა, თუმცა დამატებულზე **ქარიმ ბენზემამ** იყოლია. მაშინაც კრიშტიანოს გუნდთან ერთად არ უზეიმია გოლის გატანა.

ᲚᲐ ᲚᲘᲒᲐ. ᲩᲔᲠᲘᲡ ᲠᲘᲪᲮᲕᲘᲗᲘ

ᲙᲔᲗᲘᲚᲘ ᲘᲧᲝᲡ ᲨᲔᲜᲘ ᲓᲐᲑᲠᲣᲜᲔᲑᲐ ᲤᲔᲮᲑᲣᲠᲗᲨᲘ, ᲩᲝᲠᲘ!

მადრიდი „რეალმა" და „ბარსელონამ" 23-ე ტურში ჯამში 10 გოლი გაიტანეს, მაგრამ goal.com-ის რჩეულთა 11-ეულში მხოლოდ 5 ფეხბურთელი მოხვდა ამ გუნდებიდან. ტურის საუკეთესო ფეხბურთელად კრიშტიანო რონალდო დასახელდა, რომელმაც „ვილიარეალის" დაცვა იავარყო. „ვალენსიის" სასტარტო შემადგენლობაში პირველად ითამაშა რუსეთის 2009 წლის საუკეთესო ფეხბურთელმა ალეხანდრო დომინგესმა და არგენტინელი პირველივე ჯერზე მოხვდა სიმბოლურ ნაკრებში. დღეევანდელი გუნდი კლასიკური 4-4-2 სქემით დაკომპლექტდა...

დიეგო ალვეში (ალმერია): „ბარსელონასთან" მოგებით ფრთამესხსხეული „ატლეტიკოს" შეჩერება რომ მხოლოდ გმირობის ფასად იყო შესაძლებელი, კარგად უწყოდა დიეგო ალვეშმა. ბრაზილიელმა გოლკიპრმაც 9 ბრწყინვალე სეივი განახორციელა, ერთი-ორი ზუსტადაც კლასიდან. სხვათა შორის, მისი ვიზავი სერხიო სსენოც ბრწყინვალედ თამაშობდა.

ანდონი ირალა (ბილბაო): „ტენერიფესთან" მატჩში მან დაცვით ფუნქციებს ხომ გაართვა უპრობლემოდ თავი, შეტეკებებიც დიდი დრო გაატარა. ერთი გოლი მსაჯმა არ ჩაუთვალა, თუმცა ირაოლამ მაინც გაიტანა.

ივიცა ფრადუნოვიჩი (სევილია): სერბი ზაფხულში ტოვებს „სევილიას", თუმცა ვეტერან მცველს მეორე სუნთქვა გაეხსნა ანდალუზიურ კლუბში. დრაგომ მარჯვენა კუთხიდან ულამაზესი საჯარიმო დარტყმით გაიტანა, ტურში უამრავი ლამაზი გოლის მიუხედავად, ეს ყველას სჯობდა.

რაფა მარკესი (ბარსელონა): მექსიკელი უბრალოდ ბრწყინვალე იყო დაცვაშიც და შეტეკვაშიც. პირველი საგოლე პასის ავტორია, ბურთი მან ლიმის საკუთარი საჯარიმოდან ჩაანოდა მეტოქესაში. შემდეგ კი თავად გაიტანა დიდებული საჯარიმო დარტყმით.

ალვარო არბელოა (რეალი): „ლივერპულიდან" პრიმერაში დაბრუნებული მცველი ღღითი ღღე „იზრდება". მნიშვნელობა არა აქვს, რომელ ფლანგზე თამაშობენ ალვაროს, მარცხნივ თუ მარჯვნივ, ის ერთნაირად სარგებლის მომტანია გუნდისთვის. მესამე გოლში ლიმის წილი დაიდო.

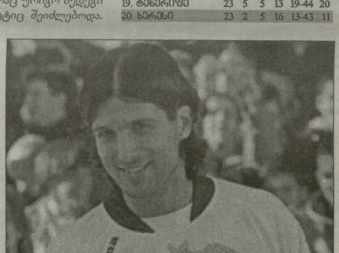

ალეხანდრო დომინგესი

ხესუს ნავასი (სევილია): ხესუს ნავასმა ორიოდე ტური „დასვენება" და კვლავ ჩვეული შემართებით ათამაშდა. ჯერ ბრწყინვალედ გამოიყენა მეტოქე მცველთა შეცდომა და აწარითი გაათანაბრა, შემდეგ კი საგოლე პასის ავტორი გახდა. ლიმის წილი დაიდო ბალეარელთა პირველ სამინაო წარმატებლობაში.

კაკა (რეალი): ეს იყო „რეალის" ბრაზილიელი მეგვაკრანკელიის ერთ-ერთი საუკეთესო თამაში სეზონში. კაკა ქეცულ, „ბილანურ" ფორმას უბრწყინდება. პირველად მადრიდულ კარიერაში მან დუბლი შესარულა.

ანდრეს ინიესტა (ბარსელონა): ჩაევის არყოფნაში ყველა ელოდა, რომ ინიესტა იტვირთავდა მის როლს, ასეც მოხდა. „დონ ანდრესმა" ნახევარდაცვას ჩაევის ტრაგმა არ აგრძნობინა... და, როგორც იქნა, გოლი გაიტანა.

ალეხანდრო დომინგესი (ვალენსია): „ჩორის" დრო დასჭირდა, „რუბინიდან" და რუსული ანტიფეხბურთიდან ესპანურ ლიგაზე გადმოწყობილიყო, მაგრამ პირველსავე სტარტში აჩვენა თავისი დიდი პოტენციალი. ბუნებრივია, არგენტინელი პირველად მოხვდა ლიგის რჩეულთა 11-ეულში.

დავიდ ვილია (ვალენსია): „ალ გუთხე" ბოლო ოთხ მატჩში „ეიმშილობდა", მის ანგარიშზე მხოლოდ ერთი გოლი იყო და „ხეტაფესთან" იფეთქა ასტურიელი ფორვარდის ნიჭმა. ვანსაკუთრებით თვალსაჩინო იყო მისი მეორე გოლი მადრიდელთა კარში, ფორვარდის კლასის დიდებული ნიმუში.

კრიშტიანო რონალდო (რეალი): კრიშტიანოს ისედაც არ აკლია მოხდომება და ამჯერად ამ ორმაგად მოტივირებული გავიდა მოედანზე. მიზეზი, მის სამშობლოში, კუნძულ მადეირაზე განვითარებული ტრაგიკული მოვლენებია. ლამის ყველა ეტაპზეა მისი დანეყებული, სუპერგოლს მან ორი საგოლე გადაცემაც დაურთო.

ᲢᲠᲐᲜᲡᲤᲔᲠᲘ

ᲔᲕᲔᲠᲢᲝᲜᲘ ᲞᲐᲚᲛᲔᲘᲠᲐᲡᲔᲚᲘᲐ

„სარაგოსას" ოფიციალურმა საიტმა გამოაცხადა, რომ ბრაზილიელი ფორვარდი **ევერტონი** დღეიდან ოფიციალურად „პალმეირასის" წევრია. ევერტონი „ლა რომარედაზე" 2005 წლიდან თამაშობდა, ამ ხნის განმავლობაში ბრაზილიელი „სარაგოსას" 126 თამაშში 57 გოლით შეეფეკა. ასე დასრულდა 28 წლის ევერტონის ევროპული ოდისეა, ის ჯერ კიდევ თინეიჯერობისას შეუერთდა გერმანულ „ბორუსიას". ის მსოფლიოს ერთ-ერთი ყველაზე დიდ ტალანტად ითვლებოდა, თუმცა საბოლოოდ არასოდეს მოუღწევია იმ სიმაღლეებისთვის, რასაც სკაუტები უწინასწარმეტყველებდნენ. მას შემდეგ, რაც **ვაგნერ ლავის** დაბრუნებამ „პალმეირასს" შეტეკის ხაზში ვერ უშველა, კლუბი ევერტონით დაინტერესდა. „სარაგოსა" მაღლობას უხდიან ევერტონს გაწეული ღვაწლისთვის და პროფესიულ კარიერაში წარმატებას უსურვებს", - ვკითხულობთ კლუბის ვებსაიტზე.

ბრაზილიელი „ფოლა" კიდევ უფრო მეტ დეტალს გვაცხობნენს, ევერტონის ტრანსფერი 2 თვეს გაგაჯანსაღდა და მხოლოდ ორშაბათს დაესვა წერტილი, მას შემდეგ, რაც „პალმეირასმა" მილიონი დოლარი გადადუხადა ესპანურ კლუბს. ევერტონს ზაფხულში ენურებოდა კონტრაქტი „სარაგოსასთან". ფორვარდმა 2-წლიან კონტრაქტს მოაწერა ხელი და მისი დებიუტი უკვე მიმდინარე პაულისტას ჩემპიონატში შედგება. „სარაგოსამ" იანვრის სატრანსფერო ფანჯარის დროს სცადა ბრაზილიელის გაყიდვა, გუნდი ყველაფერზე შეუთანხმდა სეგუნდა დივიზიონის „პეტისს", მაგრამ იქ თამაში თავად ფეხბურთელმა არ ისურვა, რის გამოც „სარაგოსას" ხელმძღვანელობა ერთობ გაანაწყენა. ამის შემდეგ გამოჩნდა „პალმეირასში" გადასვლის ვარიანტი, თუმცა ახლა „ტეტისის" ხელმძღვანელობამ იჩივლა.

„სარაგოსამ" კიდევ ერთი ბრაზილიელი გაუშვა, მცველი **პაბლო და ბარაში** სეგუნდა დივიზიონის „ბიმნასტიკში" იყარის წესით ითამაშებს. 20 წლის ბრაზილიელი 2008 წელს გადავიდა „ვასკო და გამადან" „სარაგოსაში", მაგრამ ერთხელაც ვერ მოიჩვენა ძირითადი გუნდის მაისურა. შარშანდელი სეზონის ნაწილი მან იყარით „მალაგაში" გაატარა.

ᲒᲘᲠᲐᲚᲘ ᲛᲘᲛᲔᲚᲐᲫᲔ
ᲜᲘᲙᲝᲚᲝᲖ ᲜᲘᲪᲣᲠᲘᲫᲔ

ევერტონი სარაგოსას მაისურს ალარ მოიორგებს

ვოლფსბურგი

მკვდარი გაცოცხლდა!

გრაფიტემ გოლების გემო გაიხსენა: დუგლი ვილიარიალთან, დუგლი შალკესთან

„ვოლფსბურგის“ ბრაზილიელი თავდასმსმელი **გრაფიტე** შარშან ბუნდესლიგის საუკეთესო ბომბარდირი და საუკეთესო ფეხბურთელი გახდა, რაგდან 28 გოლი გაიტანა და თანაც, მისმა გუნდმა გერმანიის ჩემპიონობა იზეიმა. მიმდინარე სეზონი გრაფიტესთვის ძალიან ცუდად დაიწყო და კიდევ უფრო ცუდად გაგრძელდა - გოლების გატანას ვეღარ ახერხებდა და „ვოლფსბურგის“ ისევ სამუალო დონეზე დაეშვა, „მგლები“ ჩემპიონთა ლიგასაც ჯგუფური ეტაპიდანვე გამოეთხოვნენ. არადა, ბრაზილიელ გოლეადორს იმედი ჰქონდა, რომ თუკი ამ სეზონშიც ბევრ გოლს გიიტანდა, ბრაზილიის ნაკრების დამრიგებელი **ალბერტ დუნგა** ყურადღებას მიაქცევდა. იქნება, მსოფლიოს ჩემპიონატზეც ვითამაშო.

გასული კვირა გრაფიტესთვის ისეთი იყო, როგორიც ძალიან დიდი ხანია, აღარ ჰქონია. ჯერ ევროპის ლიგაში „ვილიარიალთან“ დუნკი შეასრულა და ყველას გააოცა, რომ გოლეადორობის ნიჭი აქვს, კვირას კი „შალკესაც“ ორი ბერი გაუტანა და თამამად შეგვიძია ვთქვათ, რომ ბრაზილიელი აზრზე მოვიდა. „ვოლფსბურგის“ ხელმძღვანელები იმედოვნებენ, რომ გრაფიტის უოლმაზ წარსულს ჩაბარდა და რომ ბრაზილიელი ძველებურად ათამაშდება.

„ჯერ კიდევ ერთი კვირის წინ მკაცრად მარკიტკებდნენ ინის გამო, რომ გრაფიტს მაინც ვითამაშებდი, მიუხედავად იმისა, რომ გოლებს ვერ იტანდა. ახლა ხომ ხედავთ, რატომაც ვეხლინი მას?“ - გაბარბული იყო „შალკესთან“ მატჩის შემდეგ „მგლების“ მწვრთნელი **ლორენც-გიუნტერ კოისტნერი.**

„ისევ დუბლი შევასრულე. მგონი, უკვე კარგ ფორმაში ვარ და ეს ძალიან მიხარია. ერთადერთი რამ, რის გამოც ვნუხვარ, ისაა, რომ „შალკეს“ ჩემთვის უსაკვარლეს მწვრთნელი, ფელიქს მაგათი უდგას სათავეში. მისი გაბრაზება არ მინდოდა, მაგრამ რას ვიზამთ, დღეს ჩვენ ერთმანეთის მტრები ვიყავით,“ - განაცხადა გრაფიტემ.

„ვფიქრობ, ეს ბრაზია იმაში, რომ გრაფიტე გენიალური თავდამსმელია. როდესაც ფეხბურთელი საუკეთესო ბომბარდირი ხდება, მომდევნო სეზონში ნხეიბს ქვეშ ექცევა ხოლმე და არ მიკვირს, იმ სეზონში რომ გაუჭირდა. სხვამხრივ კი, ორი აზრი არ არსებობს: გრაფიტე ბუნდესლიგის ერთ-ერთი საუკეთესო თავდამსმელია,“ - ეს კი მაგათის სიტყვებია.

ზედიზედ ორი მატჩია, გრაფიტე დუბლებს ასრულებს

ფეხბურთელთა სტაჟირება ბრაზილიის ს/კ "ინტერნაციონალში"

წარფდგენი ბრაზილიის უმაღლეს ლიგაში მოასპარეზე 2009 წლის ვიცეჩემპიონ პორტო ალეგრეს საფეხბურთო კლუბ "ინტერნაციონალში" 16-17-18-19 წლის პერსპექტიულ ფეხბურთელებს ფიზიკური, ტექნიკური და ტაქტიკური დონის ამაღლებულად. სტაჟირების პროგრამის მოცულობაში 3 თვეა, მაქსიმუმი - ერთი წელი. სტაჟიორების შემდეგ ქართველ ფეხბურთელებს საკონტროლო თამაშები ექნებათ ს/კ "ინტერნაციონალსა" და პორტო ალეგრეს სხვა გუნდებში. თუ ქართველი ფეხბურთელები დაამტკიცებენ მოწოდებას, მათ მიიწვევენ ბრაზილიურ კლუბებში სათამაშოდ. სტაჟირების ხარჯებს ბრაზილიური მხარე არ აფინანსებს. აფიანბილეთების (თბილისი-პორტო ალეგრეთბილისი), ეიზების, აეროპორტების, კვებისა და მოძრაობების ხარჯებს იხდის მშობელი ან მისი ხელისფრი. დაწერილებითი ინფორმაცია და საბუთების გასაფორმებლად მიმართეთ მისამართზე: თბილისი, ლეონიძის № 4 (თავისუფლების მოედნიდან ზემოთ, ეროუელი ბანკის მოპირდაპირედ). მიღება 10 თებერვლიდან ყოველდღე (კვირის ეარდა) 12-დან 13 საათამდე.

ბატონ ერონი: 899 23 55 20.

ბრაზილიაში ფეხბურთელები გაეგზავნებიან ს. წ. 1 მარტიდან.

ინტერვიუ

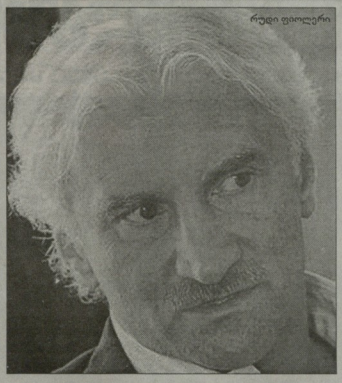

რუდი ფიოლერი

ბაიერნს ვერ შევედრებით!

ფეხელდთ, რამდენი ფული აძვს რეკორდმაისტერს და მერე ჩვენი გიუჯეტიც ნახეთ...

ნიმუში კი ევროპის ლიგის საგზურის მოპოვებაა. ამიტომაცაა, ძალიან რომ ვბრაზობ ხოლმე, როცა მესმის, როგორ ამბობენ, „ლევერკუზენს“ „ბაიერნის“ ეშინია, „ლევერკუზენს“ „ბაიერნის“ გენები არ აქვსო. ფაქტი ის არის, რომ მოუხნიის „ბაიერნს“ ძალიან ბევრი ფული აქვს, დანარჩენები კი ამ მხრივ მინმეხელეფნად ჩამოვრჩებით. რეკორდმაისტერს ისეთი სტატუსი და მდგომარეობა აქვს, როგორიც მაფრდის „რეალს“ ან „მანჩესტერ უნაიტედს“. მოკლედ, შეხედეთ, რამდენი ფული აქვს „ბაიერნს“ და მერე ჩვენი ბიუჯეტიც ნახეთ...

- ამ სიტყვების შემდეგ, შესაძლოა, ბევრმა თქვას, ფიოლერი ალბის წინასწარ იმზადებსო...

- სისულელეა! ცხადია, ჩვენ ყველაფერს გავაკეთებთ იმისათვის, რომ გერმანიის ჩემპიონები გავხდეთ. როცა 23-ე ტურის შემდეგ პირველ ადგილზე ხარ, ეს უკვე იმას ნიშნავს, რომ ჩემპიონობა შეგიძლია. მაგრამ ისიც უნდა გვახსოვდეს, რომ „ბაიერნი“ ჩვენგან კარნინალურად განსხვავებულ, გაციელებით უკეთეს მდგომარეობაშია.

- ანუ, თუ მოვლენები გეგმის მიხედვით წარიმართა, გერმანიის ჩემპიონი „ბაიერნი“ გახდება?

- დიახ, ასეა. მაგრამ ჩვენ ყველაფერს გავაკეთებთ იმისათვის, რომ ჩემპიონები გავხდეთ, რადგან ამის შანსი გვაქვს. ძალიან კარგი გუნდი „შალკეც“, რომელიც მესამე ადგილზეა. „ჰამბურგს“ და დორტმუნდის „ბორუსიასაც“ შეუძლიათ ჩვენთვის კონკურენციის განეკეთ და ამრიგად, უმთავრესი მიზანი მაინც ჩემპიონთა ლიგის საგზურის მოპოვებაა.

- როგორც გაირკვა, იუან ჰაინკესის დანიშვნა შესანიშნავი გადაწყვეტილება იყო. ალბათ თქვენც გაკვირვებული ხართ იმით, რომ „ბაიერი“ ჰაინკესის ხელში ჩემპიონობისთვის იბრძვის...

- ჰაინკესი ძალიან მაგარი, უაღრესად გამოცდილი მწვრთნელია, რომელიც უდიდეს მნიშვნელობას ანიჭებს დისციპლინას და იცის, როგორ უნდა აღზარდოს და განავითაროს ახალგაზრდა ფეხბურთელები. ეს კი ზუსტად ის არის, რაც ჩვენ ახლა გვჭირდება.

- ხომ არ გეშინიათ, რომ ჰაინკესს გერმანიის საფეხბურთო კავშირი ნაგარმეცთ - იმ შემთხვევაში, თუ იოახიმ ლიოო კონტრაქტს არ გააგრძელებს?

- არ ვიცი, რა გეგმა აქვს ჰაინკესს, ამის შესახებ მას უნდა ჰკითხოთ. ცხადია, ასე რომ მოხდეს, „ლევერკუზენი“ ცუდ მდგომარეობაში აღმოჩნდება. ამიტომაც ვიმედოვნებ, რომ ლიოო კონტრაქტს გააგრძელებს, რადგან მართლაც დიდია შანსი, რომ მერე გერმანიის ნაკრებში ჰაინკესის დანიშვნა მოუნდეთ. ჩემი აზრით, ლიოო კარგად მუშაობს და პოსტზე უნდა დარჩეს.

- როგორ ფიქრობთ, რამდენად ახდენს გავლენას ფეხბურთელზე ის ფაქტი, რომ მან არ იცის, ვინ იქნება მწვრთნელი მსოფლიოს ჩემპიონატის შემდეგ?

- არაფითარ გავლენას არ ახდენს. შეხედეთ იტალიის ნაკრებს? ისინი მსოფლიოს ჩემპიონები გახდნენ - მიუხედავად იმისა, რომ არავინ იცოდა, რას იზამდა მარჩელო ლიპი მუნდიალის შემდეგ.

- მაგრამ ამ შემთხვევაში განსხვავებული მდგომარეობაა. ლიოეს კონტრაქტის გაგრძელება უნდოდა...

- გეთანხმებით, ეს ოდნავ განსხვავებული მდგომარეობაა, მაგრამ ერთი რამ ცხადია: თუ გუნდი მსოფლიოს ჩემპიონატზე ცუდად იასპარეზებს, მწვრთნელს, კონტრაქტიანს, თუ უკონტრაქტოს, ნებისმიერ შემთხვევაში გაათავისუფლებენ.

- სხვანაირად რომ გკითხოთ, ბუნდესლიუნდმა მუნდიალზე ცუდად რომ ითამაშონ, მერე ფეხბურთელები ლიოსა და გერმანიის საფეხბურთო კავშირს შორის მომხდარ გაუგებრობებს არ მოიმიზეზებენ?

- შეიძლება მოიმიზეზონ, მაგრამ ეს აბსურდი იქნება.

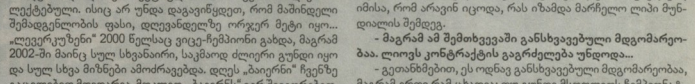

ტელემესაჯი? ფეხბურთში დრამა უნდა დარჩეს!

გიუნტერ ნეტცერი, ბილდი

ცხადია, მსაჯი გაიუქმებდა **მირონლავ კლოზეს** გოლს „ფიორენტინასა“ კარში, მოვლენის განმეორებით ნახვის საშუალება რომ ჰქონოდა, ან მისთვის მონიტორთან მოთავსებულ სხვა მსაჯს რომ ეკარნახა, თამაშგარე მდგომარეობა იყო. მაგრამ: რაც უნდა ცუდად ფლერდეს ეს იტალიელებისთვის, მსაჯის მცდარი გადაწყვეტილებებიც ფეხბურთის ნანილია, თანაც, განუყოფელი. ფეხბურთი სწორედ იმით ცოცხლობს, რომ სპორტის ამ სახეობის წესები თითქმის არ შეცვლილა.

სრულყოფილებისაკენ სწრაფვა ფეხბურთში არ არსებობს და ჩემი აზრით, ასეთი მიდგომა არასასურველია. ფეხბურთი ცოცხლობს და არსებობს ფეხბურთელებისა და მსაჯების შეცდომებით. ფეხბურთი არ უნდა გახდეს პროგნოზირებადი, ფეხბურთში დრამა უნდა დარჩეს.

სნორედ აქედან მოდის ის ემოციები, რის გამოც ჩვენ ყველას ფეხბურთი ძალიან გვიყვარს. მინდა ვთქვა, რომ განსაკუთრებულ პატივს ვცემ ლანსმენებს, რომლებიც ასევე ადამიანები არიან და შეცდომების დაშვების უფლება აქვთ. ლანსმენები თითქოს მეორეხარისხოვანი როლის შემსრულებლები არიან, მაგრამ „პაიერნისა“ და „ფიორენტინას“ მატჩშა დაამტკიცა, რომ მათაც შეუძლიათ მთავარი როლის თამაში.

შეცდომები ყველას მოსდის და მათ შორის მსაჯებსაც. მე დარწმუნებული ვარ, რომ საბოლოო ჯამში ფეხბურთში თანასწორობა დაცულია. ახალი ტექნოლოგიების დანერგვა ფეხბურთის ხასიათს შეცვლის და მას ის მთავარ მუხტს წაართმევს, რის გამოც სპორტის ეს სახეობა გვიყვარს.

გვერდი მოამზადა
გოტფრიდ ლენცმა

ᲝᲠᲘᲜᲘᲝᲡᲣᲚᲘ ᲑᲘᲚᲘᲠᲘᲜᲘᲡᲯᲐ

ᲡᲙᲐᲜᲓᲐᲚᲣᲠᲘ ᲛᲐᲢᲩᲘᲡ ᲨᲔᲛᲓᲔᲒᲘ

ᲘᲜᲢᲔᲠᲛᲐ ᲐᲠᲔᲚᲐᲪᲘᲐ ᲨᲔᲘᲭᲐᲜᲐ

ᲐᲜᲣ ᲭᲙᲣᲘᲡ ᲡᲐᲡᲬᲐᲕᲚᲔᲑᲔᲚᲘ ᲛᲝᲣᲠᲘᲜᲘᲝᲡᲗᲕᲘᲡ

ᲘᲡᲬᲐᲕᲚᲘᲡ ᲭᲙᲣᲡᲐ ᲛᲝᲣᲠᲘᲜᲘᲝᲡ?

ᲠᲝᲒᲝᲠᲪ ᲘᲪᲘᲗ, „ᲚᲔᲒᲐ ᲙᲐᲚᲪᲘᲡᲘᲡ“ ᲡᲐᲓᲘᲡᲙᲘᲞᲚᲘᲜᲘᲜᲐᲠᲣᲚᲘ ᲙᲝᲛᲘᲢᲔᲢᲘᲡ „ᲘᲜᲢᲔᲠᲘᲜᲐᲡ“-ᲗᲐᲜ „ᲡᲐᲛᲓᲝᲠᲘᲐᲡᲗᲐᲜ“ ᲛᲐᲢᲩᲘᲡ ᲓᲔᲢᲐᲚᲣᲠᲐᲓ ᲒᲐᲜᲘᲮᲜᲘᲗᲐ ᲓᲐ ᲛᲘᲚᲐᲜᲣᲠᲘ ᲒᲠᲐᲜᲓᲘᲡ ᲡᲐᲛᲐᲠᲯᲕᲚᲘᲡ ᲛᲘᲣᲪᲘᲠᲔᲚᲘ ᲮᲚᲘᲡ ᲨᲔᲣᲞᲚᲘᲗ ᲒᲐᲛᲝᲠᲩᲔᲣᲚᲘ

ტრანსფერი

ლენონმა უკან დაიხია

აარონ ლენონი ვერა და ვერ მომჯობინდა

აარონ ლენონმა საზარდულის ტრავმა თითქოსდა მოიშუშა, მაგრამ საქმეში დაბრუნება ვერ მოახერხა - „ტოტენჰემის" გარემარბს ხელახალი სამედიცინო შემოწმება ჩაუტარეს და აღმოაჩინეს, რომ საზარდულზე კიდევ დარჩენია განსაკუთრებული ჯუნგები. ინგლისის ნაკრების 22 წლის ფეხბურთელი ორთვიანი მკურნალობის შემდეგ ფიზიკური ფორმის აღდგენასთან ახლოს იყო, მაგრამ სიხარულის საშუალება არ მიეცა. „მამლების" თავკაცმა **ჰარი რედნაპმა** ჟურნალისტებს განუცხადა:

„საამუხარად, ლენონს ისევ უკან დაბეკა მოუწევს. იმედი მაქვს, ახალალმოჩენილი პრობლემები მალე მოგვარდება და მათ გამო გარემარბს ისევ ორთვიანი უქმობა არ დასჭირდება. ეფექრომ, აარონი რამდენიმე კვირაში მოედანზე დაბრუნდება. თავდაპირველად გვეიფიქრა, რომ ლენონის გამოჯანმრთელებას ოთხი ან ხუთი კვირა დასჭირდებოდა, მაგრამ, მოგეხსენებათ, საზარდულის მკურნალობა პროგნოზს ნაკლებად ექვემდებარება. საზარდულის სრულ დაამებას დრო და უქმობა სჭირდება. მართალია, ბოლო ხანს აარონი თავდაუზოგავად ვარჯიშობდა, მაგრამ ყოველი ვარჯიშის შემდეგ ტკივილს გრძნობდა".

არადა, იმაზე, თუ რა დროში გამოჯანმრთელდება ლენონი დიდად არის დამოკიდებული მისი მსოფლიოს ჩემპიონატზე მოხვედრის მანსი.

ტრანსფერი

თურმე ფლეტჩერი მიდიოდა...

დარენ ფლეტჩერმა გასაოცარი რამ თქვა - 18 თვის წინ „მანჩესტერ იუნაიტედიან" წასვლის პირას ვიყავითო. დღეს, შოტლანდიელი ნახევარმცველი ინგლისის ჩემპიონთა ძირითადი შემადგენლობის უცვლელი ფეხბურთელია, თუმცა ნელინდნახევრის წინ ასე არ ყოფილა. ფლეტჩერმა თქვა:

„ეჭვი მერწმუნდა, რადგან „მანჩესტერ იუნაიტედთან" კონტრაქტის ვადის ამოწურვამდე ერთი წელილადი მრჩებოდა. თუ წასვლა იყო, ამაზე უკეთეს მომენტს ნამდვილად ვერ შევარჩევდი, მაგრამ აზრი მწერთნელმა, ალექს ფერგიუსონმა შეშფოთებულმა. ჩემთან მოვიდა და, თქვენ წარმოიდგინეთ, ახალ კონტრაქტზე სიტყვაც არ უთქვამს, მზოლოდ საფეხბურთო საკითხებზე მელაპარაკა. მითხრა - შენნაირ ფეხბურთელს, რასაკვირველია, შემოთავაზებები არ მოაკლდება, მაგრამ „იუნაიტედში" მყარდებიო. მე ყურადღებით ვუსმენე და მივხვდი, რომ ამ კლუბში მომავალი მქონდა. ეს კი უკვე შესაბამებოდა იმას, რაც მსურდა და რასაც ვგრძნობდი: მინდიოდა დამემტკიცებინა, რომ „მანჩესტერ იუნაიტედში" მაღალ დონეზე თამაში შემეძლო. ძალიან არ მინდოდა „ოდიდ ტრეფორდი" ისე დამეტოვებინა, რომ ბალს „მანჩესტერ იუნაიტედიან" ვერ ვიყავი შეკამწია, ისე გაიპარო. ასე რომ მომზდარიყო, გაბნილებული და შეურაცხყოფილი დავრჩებოდი. სწორედ ამის გამო გავრისკე და გადავწყვიტე დავრჩენილიყავი. ახლა კი სულ სხვა მდგომარეობაა. მინდა, დარჩენილი კარიერა ამ კლუბში გავატარო და „მანჩესტერ იუნაიტედის" ერთ-ერთი სახე გავხდე".

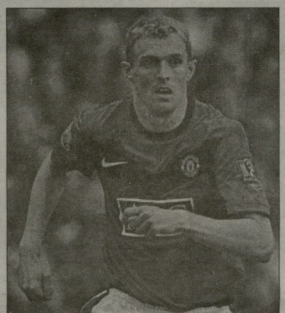
დარენ ფლეტჩერი ბოლომდე იუნაიტედის ერთგული იქნება

სპორტანსფერი საკითხი

ვინ იქირავებს გაქირავებულს?

ჯო ჰარტი

„ვესტ ჰემი" ზაფხულზე „მანჩესტერ სიტიისთან" ვაჭრობასა და მისგან ინგლისის 21-წლამდელთა ნაკრების გოლიპერის **ჯო ჰარტის** ყიდვას აპირებს. საქმე ის გახლავთ, რომ „ბირმინგემში", სადაც ჰარტი დღეს თამაშობს, იგი გაქირავებულია. ფეხბურთელის მეპატრონე ისტლეიდელთა კლუბი გახლავთ, ასე რომ, მის დასაბოლოებლად ბირმინგემელებსაც გვარიანი მონდომება მოუწევთ. მოგეხსენებათ, „ტოტენჰემის" კარს 30 წლის **რობერტ გრინი** იცავს, თუმცა ამ მეკარეს **ჰარი რედნაპსა** და „მამლების" სხვა შეფებს უკვე უთხრა, რომ ზაფხულზე მესაძლოა სადმე გადასვლა იფიოოოს.

საინტერესოა, რომ ჰარტის „ბირმინგემში" გაქირავების უკან „ვესტ ჰემის" დღევანდელი მეპატრონე **დვეიდ სალივანი** იდგა, რომელიც გოლკიპერს ახლა თავის ახალ კლუბში უპირველს გადაყვანას. მას „მანჩესტერ სიტიში" გვარიანი ნაცნობობა ჰყავს და, საკარაოდოდ, ჰარტის აღმოსავლეთ ლონდონში გადაბირებას მოახერხებს კიდევ.

„ვესტ ჰემის" მენეჯერ ალან პ

● კალათბურთი

სამკაცა კალათბურთი

საქართველოს 20-წლამდელთა ჩემპიონატს ერთი გამოკვეთილი ლიდერი ჰყავს - „რუსთავი". ეს არცაა გასაკვირი, რადგან ქვემოქართლელები მოემზადნი ჩემპიონები არიან. მათ ბოლო ტურში ქუთაისის ძლევით პირველობა განიმტკიცეს.

ბანაბარ ბრძოლაში ნარიმანოვი „პიუნდფისა" და „დინამოს" დაპირისპირება, რომელსაც მეორეადგილების ნინო ენნამი უნდდ გაეჩქვია. დამატებითი დროში „პიუნდფიმ" ქუთაის სხვაობით იმარჯვა და საგრძნობრო ცხრილში მეორე ადგილზეც ინაცვლა. გამარჯვებულთა შორის **დუდა სანაძე** გამოირჩა - 30 ქულა.

„დინამომ" ორი დღის შემდეგ კიდევ ერთი მძიმე ბრძოლა გადაიტანა. **გიორგი ტატელაშვილის** ზუსტი თამაშის წყალობით სანყინი 30 წუთის განმავლობაში „ნიკე" თანაბრად ებრძოდა „დინამოს", თუმცა ბოლო რაუნდის ერთ ეპიზოდში მსაჯებზე გბარაზებულმა ნიკელებმა ტექნიკური შენიშვნები დაიმახსოვრეს, ერთ შტეგეში „დინამომ" 9 ქულა ჩაგდო და 81:70 დაწინაურება. მატჩის დასრულებამდე 2 წუთით ადრე „ნიკეს" პერსონალური შენიშვნების გამო მეხუთე კალათბურთელი გამოაკლდა და მატჩი სამი მოთამამთა ჩაამთავრა.

ასევე თანაბარი ბრძოლა გაიმართა „სოხუმსა" და „მაკპანს" შორის. მაკპანელთა მეფარე **გიორგი რევაზიშვილმა** კიდევ ერთხელ დაამტკიცა, რომ გიორგი ბერძენიანთან მისი შედარება ლოგიკასთან ახლოსაა. გორელმა გიორგიმ 51 ქულა, 15 მოხსნა მოაგროვა და თანაგუნდელებს 85:80 მოაგებინა.

ენადი ფსკერზე დაეშვა

ევროპრემიერ ჩემპიონატში ორი აუტსაიდერის ფეხლებს მასპინძელმა „ომონიამ" „ენადი" 72:59 დაამარცხა. მატჩამდე ორივე გუნდს თითო მოგება ჰქონდა და საბურთარო ცხრილში ბოლო ორ ადგილს ინანილებდა. „ენადის" ძლეული „ომონიამ" ფსკერს თავი დაადნა.

ენადელებს ვერც საქართველოს ახალგაზრდული ნაკრების ყოფილი კალათბურთელი, **ნიკა ჩხაგარაშვილი** დაეხმარა. ნინა ამ ქულა ჩაგდო. მისი გუნდიდან ყველაზე მეტი, 19 ქულა **საულმა** მოაგროვა.

ვაშაკიძე იუვენტუსს დაუბრუნდა

ეროვნულნი შესვენების შემდეგ „იუვენტუსის" შემადგენლობაში ითამაშა **ტატო ვაშაკიძემ**. ამ ნინადადების ნაკითხვისას შეიძლება ფიქროთო, რომ ტატო იტალიური კლუბის ღირსებას იცავს, თუმცა ასე არაა: „იუვენტუსი" ლატვის უმაღლესი ლიგის გუნდია. იგი საბურთარო ცხრილში მეოთხე ადგილზეა (10 მოგება, 6 ნაგება) და არ გამარჯვებული უსნრებს მეხუთადგილოსან „ნეიტბუსსს" (ამ გუნდთან ერთად ორი ნლის ნინათ სერგო **ათუაშვილმა** ბრინჯაოს მედალი მოიგო).

ვაშაკიძის „იუვენტუსმა" მე-16 ტურში „ტეჩსასს" უმასპინძლდა და 22 ქულიანი სხვაობით დაამარცხა - 95:73.

ტატო ვაშაკიძემ 8 წუთი გაატარა, 2 პასი და 1 ჩაყრა მოიფიალა.

ეკა სიმონიშვილი

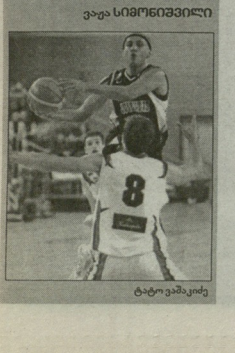

ტატო ვაშაკიძე

● NBA-ში

ვუდსონს ავიწყდება...

ზაზა ფაჩულიას „ატლანტა ჰოქსმა" ოთხმატჩიანი გასვლითი სერია „იუტასთან" მოგებით დაასრულა. ჯორჯიელებმა ნინა შეხვედრაში დამვებული შეცდომები ალარ გაიმეორეს და მეოთხე პერიოდს მობილიზებულები შეხვდნენ. გადამწყვეტ მომენტში ატლანტელებმა საჯარიმოები უფრო ზუსტად ისროლეს (**ჯორჯფორდმა** და **ჯონსონმა**) და 105:100 გაიმარჯვეს.

მწვრთნელმა **მაიკ ვუდსონმა** ზაზა თამაშში, ტრადიციულად, პირველი პერიოდის ბოლოს ჩართო და მეორე მეოთხედის სანყინი წუთებიც ითამაშა, თუმცა მას შემდეგ მწვრთნელს ქართველი ცენტრი ალარ გახსენებია და მეორე ტაიმში ზაზას გარეშე ჩაიარა.

მოკლე დროში (6 წუთში) ფაჩულიამ ბევრი ეერაფერი მოასწრო.

„ატლანტას" კაპიტანმა ჯო ჯონსონმა 28 ქულა ჩააგდო და მატჩის ბომბარდირიც გახდა.

„ჰოუსი" აღმოსავლეთის კონფერენციის მესამეადგილოსან „ბოსტონს" მოგებათა რაოდენობით გაუთანაბრდა, თუმცა მასზე ერთით მეტი მატჩი აქვს ჩაბარებული და, მესაბამისად, ერთით მეტი ნაგება უნერია - 20.

ოთხმატჩიანი გასვლითი ტურნეს შემდეგ (2-2 მოგება-ნაგება) „ეორები" ატლანტაში დაუმეგბიან და „ფილის არენაზე" სამ შეხვედრას ჩაატარებენ: 24 თებერვალს „მინესოტას" მიიღებენ, 26-ში - „დალასს", ხოლო 28-ში — „მილუოკის"...

ოპპა-ატლანტა 100:105

ზაზა ფაჩულია: 6 წუთი, 1 მოხსნა, 1 ფაული

I კვარტალი

02:57	ზაზაგ ჰორფორდი შეცვალა
00:30	მოხსნა: შეტ-ი, ფაულ-ი

II კვარტალი

11:25	ორფლესანი: არაზუსტი
11:03	შეცდომა: 1
09:21	ორფლესანი: არაზუსტი
08:47	ზაზა ჰორფორდმა შეცვალა

ეკა სიმონიშვილი

ფაჩულიას კონკურენტი ემპატება

ატლანტას ილგაუსკასი მოუნდა

NBA-ში დიდი გაცვლა მზადდება. „ბოსტონი", „ვანჰეტონი" და „ლოსანჯელი" რამდენიმე კალათბურთელს „მიმოცვლიან". ამის შედეგად „ლეგენდნდს" ცენტრი **ედმონდ ილგაუსკასი** „ვანჰეტგრუბში" აღმოჩნდება. ნინასწარ ცნობილია ისიც, რომ ლიტველ ცენტრს დედაქალაქელები არ შეინარჩუნებენ და ამიტომაც დაფაცურდა „ატლანტას" გენერალური მენეჯერი **რაკ სანდი**, რომელიც ფიდერნასის „ჰოუსში" გადაყვანითაც დინტერესებული - ილგაუსკასის გამოცდილება გუნდს ალეი ოფენში დაეხმარება...

მკითხველს გაუჩნდებოდა ლოგიკური კითხვა: **ზაზა ფაჩულიას** რა ელის? თუ იგი „ატლანტაში" დარჩება, სათამაშო დრო კიდევ უფრო შეუტკიცდება... ცნობისთვის: მან „იუტასთან" მხოლოდ 6 წუთი ითამაშა. ლიტველი ცენტრის შესახებ ამერიკელმა ჟურნალისტებმა აზრის გამოთქმა ზაზასაც სთხოვეს.

„ფიდერნასს პირადად ვიცნობ. იგი შესანიშნავი პიროვნებაა. ყველან კარგად იცის, რა შეუძლია ილგაუსკასს, რომელსაც ამერიკაში თამაშის მრავალწლიანი გამოცდილება აქვს. თუ „ატლანტას" უფროსობა თვლის, რომ ლიტველი ცენტრის დამატება გუნდს გააძლიერებს, მე სანინააღმდეგო არაფერი მაქვს", - განაცხადა ფაჩულიამ.

გადავა თუ არა ილგაუსკასი „ატლანტაში", უახლოეს მომავალში გაირკვევა. მანამდე თავს უფლებას მივცემ და საკუთარ მოსაზრებას დავაფიქსირებ: გენერალურ მენეჯერს „ჰოუსის" გაძლიერება თუ სურს, კალათბურთელები კი არა, მწვრთნელი უნდა ეძებოს. ნაკლებად სავარაუდოა, ისეთმა მწვრთნელმა, რომელსაც ფაფორატები ჰყავს და ფუნქციებს არასამართლიანად ანაწილებს, NBA-ს ჩემპიონობამდე მიიანინოს. აციელოთ ცენტრის პოზიცია: „ატლანტაში" არის კომბინაციები, რომლებსაც სასტარგო მეფარე **ელ ჰორფორდი** აკეთრგვინებს, თუმცა როცა მის ნაცვლად მოედანზე ზაზა ფაფოლია შედის, შეტევის მიმართულება სხვა მხარეს გადადის - ქართველ ცენტრს მხლოდ შავი სპეშუოს შესრულება უწერეს. მაშინაც კი, როცა, საერთო აღიარებით, ალეი ოფის ერთ-ერთი მატჩი გუნდს უშუალოდ ზაზამ მოაგებინა (მაიამიში 12 ქულა და 18 მოხსნა მიიიფალა), ფაჩულიას ასი არ მიიღია, ქულებს მეტოქის ფარიდან მოხსნილი ბურთებიის ალაფაში დაბრუნების შედეგად აგროვებდა.

არადა, მკითხველი დაგვეთანხმება, რომ ზაზას ალეესი სწორედ შეტევაში ზუსტი თამაშია...

ფაჩულიამ ჩვენთან ინტერვიუში აღნიშნა, რომ გუნდის დატოვებას არ აპირებს, თუმცა შეიძლება, ამ საკითხზე ილგაუსკასის „ჰოუსში" გადასვლის შემთხვევაში დაფიქრდეს.

ეკა სიმონიშვილი

● საქართველოს ჩემპიონატი U 20

18 თებერვალი

პიუნდფი-დინამო 86:85 დ.დ.

24:18, 15:17, 25:24, 12:17, 10:9

პიუნდფი: ვაფარაძიანმ (6ქ), სანაძე (30ქ), ზალაქაიშვილი (7ქ), ბერიაშვილი (23ქ, 11მ, 4ჩ), ჯიბისაშვილი (8ქ), ფარიანელი (6ქ).

დინამო: ბერეული (12ქ, 8მ, 5ბ), ნანიტაშვილი (16ქ), ალფანიძე (19ქ, 13მ), ბუთდეფაი (7ქ), ფეკანოიძე (19ქ, 8მ), თოკური (8ქ)...

სტუ-ალმადიანი 61:86

15:27, 17:19, 14:17, 15:23

სტუ: ბეგანელაძე (18ქ, 10მ), ყანლაძე (8ქ, 9ბ), ფეკანოიძე (16ქ, 7ბ), ყვინია (7ქ, 17მ)...

ალმადიანი: ლაფაჩი (9ქ, 8ბ, 9ბ, 5ჩ), ლომოური (17ქ), ბოქუოლაშვილი (12ქ), ბაქურიანი (14ქ, 12მ, 6ფ), მაისურაძე (12ქ, 10მ), ბუნდაძე (9ქ, 7მ)...

სოხუმი-მაკპანი 80:85

12:21, 29:14, 23:24, 16:26

სოხუმი: ტოკოშვილი (10ქ), კეკენაძე (20ქ, 7მ), ინწკირვა (11ქ), ეკიბაძე (13ქ, 7ბ), სოლაბერიძე (8ქ, 7მ), ბაბალია (11ქ)...

მაკპანი: მიგინიშვილი (12ქ, 7მ, 4ჩ), ლ. რევაზიშვილი (4ქ, 1მ), ჯაჯანიშვილი (8ქ), ბ. რევაზიშვილი (51ქ, 15მ)...

19 თებერვალი

რუსთავი-ქუთაისი 72:63

19:11, 23:13, 18:16, 12:23

რუსთავი: ჩაჩანიძე (14ქ), ფეფილაშვილი (17ქ, 15მ, 4ბ, 3ბ), ხმელიძე (22ქ, 12მ, 4ბ), ბუფალი (10ქ, 11მ)...

ქუთაისი: ბერძენიძე (9ქ), ლომბოძაშვილი (8ქ, 12მ, 3ფ), ტუკაძე (12ქ, 13მ), კაბდელაკი (9ქ, 9ბ), ქორიძე (19ქ, 10მ, 5ბ)...

21 თებერვალი

დინამო-ნიკე 104:86

22:24, 20:18, 26:23, 36:21

დინამო: ბელიაელი (16ქ, 5მ, 4ბ), ოურბელიანელი (11ქ), ნანიტაშვილი (11ქ), ალფანიძე (27ქ, 15მ), ფეკანოიძე (16ქ, 11მ), ოფაური (10ქ)...

ნიკე: ჯაბატაძე (11ქ, 10მ), ბაბალიანელი (36ქ, 9ბ, 7ბ, 5ჩ), ყოფილიანელი (22ქ, 7ბ, 4ბ)...

გუნდი	თ	მ	ნ	სხ	ქ
1. რუსთავი	9	8	1	828/639	17
2. ჰუუნდაი	8	6	2	730/671	14
3. დინამო	8	5	3	624/540	13
4. სამეფოიანელი	7	6	1	588/484	13
5. ქუთაისი	9	4	5	745/710	13
6. ბაბალია	8	2	6	559/706	10
7. ნიკე	7	3	4	566/591	10
8. სტუ	8	1	7	464/654	9
9. სოხუმი	8	1	7	516/625	9

ეკა სიმონიშვილი

● საქართველოს ჩემპიონატი. ქალები

ზესტაფონური სენსაცია

საქართველოს ქალთა ჩემპიონატში სენსაცია დაფიქსირდა: „ზესტაფონმა" ქვეყნის მოქმედი ჩემპიონი, და ბოლო წლებში ქართული კალათბურთის ფლაგმანი თსუ დაამარცხა - 57:54.

თსუ-ს ნაკლება დიდი მოულოდნელობა იყო, რადგან ეს გუნდი ნინამიერ მეტოქეს ბანსს არ უტოვებდა. სტუდენტებმა გასული თვის ბოლოს ქუთაისში გამართულ პირველ წრეში სამიდე მეტოქე იოლად დაამარცხეს, მათ შორის ზესტაფონელებიც - 87:63. ეს გახლდათ მეორე წრის პირველი ტურის შეხვედრა. ყოველ წრეს ერთი ქალაქი მასპინძლობს. ამჯერად მასპინძლის რანგში ზესტაფონია. სენსაცია „ვამიკუნობიდან" მეორე დღეს - „ზესტაფონმა" „ქუთაისი" დაძაბული ბრძოლაში 2-ქულიანი სხვაობით დაამარცხა - 64:62.

გუშინდე თსუ-მ „ვორი" დაჯაბნა. დღეს, წრის ბოლო ტურში - „ზესტაფონი" „ვორს" შეხვდება, თსუ - „ქუთაისს". საქართველოს ჩემპიონი 5 წრის შედეგად გამოვლინდება. მესამე წრე მარტის შუა რიცხვებში თბილისში გაიმართება.

	თ	მ	ნ	ქ
1. თსუ	5	4	1	9
2. ზესტაფონი	5	4	1	9
3. ქუთაისი	5	3	2	7
4. ვორი	5	0	5	5

ეკა სიმონიშვილი

საქართველოს სპორტისა და ახალგაზრდულ საქმეთა დეპარტამენტი მწუხარებით იუწყება, რომ მოულოდნელად გარდაიცვალა დეპარტამენტის სამმართველოს ყოფილი უფროსი

ეკაძე სანსარელიძე

და სამძიმარს უცხადებს განსვენებულის ოჯახს.

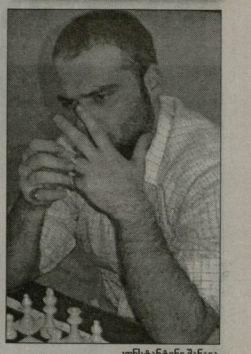

კონსტანტინე შანავა

შანავა ბრიოში

ირანულ მეშპედში მოჭადრაკეთა საერთაშორისო ფესტივალზე თერმიტტი ტური უნდა გათამაშდეს, ამიტომ ორგანიზატორები ზოგჯერ ღღეში ორორ ტურს მართავენ. გუშინაც ასე იყო. ნარმატებით ითამაშა **კონსტანტინე შანავამ**. მეხუთე ტურში მან **სურენ პოღოსიანს** სძლია მავი ფიგურებით, მეექვსეში კი დიდოსტატ **რასულ იბრაჰიმოვს** დაუზავდა და 5,5-5,5 ქულით პირველ-მესამე ადგილის იყოფეს იბრაჰიმოვთან და **მორტეზა მაჰჯუბასთან**, რომელმაც ბოლო ტურში **ლევონ ბაბუჯიანთან** გაიყო ქულა. ლიდერებს ნახევარ-ნახევარი ქულით 15 მოქადრაკე ჩამორჩება. მათ შორისაა **ვალერიან გაფრინდაშელი**, რომელიც ჯერ დას ნინოლოთპელს, შემდეგ კი ტურნირის რეიტინგ-ფავორიტს **სერგეი ტივიაკოვს** შეუთანხმდა ყაიმზე.

მეშვიდე ტურში შანავას მეტოქეა მაჰჯუბი, გაფრინდაშელი კი ჰასან აბასიფერს დაუპირისპირდება.

ეკა დანელია

ვაჟებს ბოლს არ უდებენ

საქართველოს 18-წლამდელ მოქადრაკე ვაჟთა პირველობაში ორი გოგონა მონაწილეობს - თანატოლებში მსოფლიოს და ევროპის მრავალგზის ჩემპიონი **მერი არაბიძე** და **ლიზი ტრაპაიძე**, რომლებიც ნარმატებით ართმევენ თავს ბიჭებთან ასეკრრიბის და შეიდი ტურის შემდეგ ლიდერთა ჯგუფში არიან. გარდა ლიზიმ **გიორგი დარასელია** დაამარცხა და 5 ქულით მეორე-მესამე ადგილებს იყოფს. 6 ქულით პირველ ადგილზეა **გიორგი ნიკოლაშვილი**, რომელიც მე-7 ტურში **ლევან ბრეგაძეს** დაუზაფდა. ასევე, ყაიმზე შეთანხმდნენ: მერი არაბიძე და **ზურაბ ჯაჯახაძე, ირაკლი ბერაძე** და **ბექა ფიფია. ნოდარ ლორთქიფანიძემ რევაზ ჭკუასელს** ავალა, ხოლო **მარიან გენაძემ ნიკოლოზ შენგელიას** მოუგო. ბრეგაძეს 5 ქულა აქვს. ნახევარ-ნახევარი ქულით ნაკლები მოაგროვეს არაბიძემ, ჯაჯახაძემ, ბერაძემ, ფიფიამ, ლორთქიფანიძემ და გენაძემ.

გოგონებში ერთპიროვნულად **ნათია ჯალაბაძე** დანინაურდა, რომელმაც გუშინ **ადა ქაქუთაია** სძლია. დანარჩენი შეხვედრები ასე დამთავრდა: **მარიამ თევზაძე-ანა კუჭავა** 1:0, **მარიამ დანელია-ლიკა კობეშავიძე** 1:0, **ანი უნაფქოშვილი-ნინო ანაკიძე** 1:0, **ლელა უგალუკავა-ფატმან რიფამაძე** 0:1.

შუადღე ტურის შემდეგ ჯალაბაძეს 5,5 ქულა აქვს, თევზაძემ 5 ქულა მოაგროვა, 4,5-4,5 - მარიამ დანელიამ და ადა ქაქუთაიამ, ხოლო კუჭავამ, უნაფქოშვილმა და რიფამაძემ 4-4 ქულას მოუყარეს თავი.

ღღეს მე-8 ტურში ითამაშებენ: **გიორგი ნინაძე. თევზაძე-ჯალაბაძე, რიფამაძე-დანელია, კუჭავა-ქაქუთაია, უნაფქოშვილი-ქაკავეტაძე, კობეშავიძე-მარშანია, მარგალეიშვილი-მდოინანი, ანაკიძე-მუმლაძე.** ეპუტები: **ნიკოლაშვილი-ტრაპაიძე, ბრეგაძე-არაბიძე, ჯაჯახაძე-ლორთქიფანიძე, გენაძე-ფიფია, ჭკუასელი-ტონოიანი.**

ეკა დანელია

სპორტს და პოლიტიკას ერთმანეთში ნუ აურევთ

რუსეთს მოედანზე პასუხს ჩვენ გავცემთ

საქართველოს ნაკრები 2011 წლის მსოფლიო თასის შესარჩევი ტურნირის მორიგი შეხვედრისთვის მზადებას შეუდგა. „ბორჯღალოსნები" შაბათს, 27 თებერვალს ეროვნულ სტადიონზე ესპანეთის ნაკრებს დაუპირისპირდებიან. ჩვენი გუნდი გამარჯვების შემთხვევაში მსოფლიო თასის საგზურს ოფიციალურად დაიბეჭდებს.

„ბორჯღალოსნებმა" პირველი ვარჯიში დღეის მასიუში, თბილისის „ლოკომოტივის" სარაგბო ბაზაზე გამართეს. **ტიმ ლეინის** მიერ ეროვნულ გუნდში გამოძახებულთაგან არ ჩანდა მეორეხაზელი **გიორგი ნემსაძე**, რომელიც თბილისში დღეს ჩამოვა. ესპანეთის ნინაალმდეგ არ ითამაშებს **დავით ხინჩაგიშვილიც**, მის ნაცვლად მწვრთნელმა **დავით დადუნაშვილს** უხმო.

მეირე მოთელეის შემდეგ ტიმ ლეინმა მოთამაშეები ჯგუფებად დაყო (თითოთი ხუთი მორაგბე) და ხელდახელ თამამაში ავარჯიშა. მერე იგივე ჯგუფები იმავეს უკვე წინაალმდეგობის განეკის პირობებში აკეთებდნენ.

ამას მორკინალების მოკლე დარტყმებსა და ბოჭვის არეში მიმყოლი მორაგბეების მიხმარებაში ვარჯიში მოჰყვა.

ეროვნულ ნაკრებთან ერთად საქართველოს A ნაკრების წევრებიც ვარჯიშობდნენ. **თემურ სოხაძე, ლაშა ხმალაძე, ილია სურგულაძე, დავით კაჭარავა, ირაკლი მირცხულავა, ზვიად მაისურაძე, გიორგი ჭკინინი, გიგა კორკელია, ლევანი გუგავა** და **ირაკლი ყიასაშვილი** ძირითად გუნდს სპარინგ-პარტნიორობას ჯერ დაცვაში თამაშის დახვეწისას უწევდნენ, მერე კი დაცვაში თვითონ დადგნენ და მოწინააღმდეგის შემოტევას იგერიებდნენ.

ამას ღია თამაშში მოედნის სხვადასხვა მონაკვეთზე ხელდახელ ბურთაობა მოჰყვა. ერთი სიტყვით, საქართველოს ნაკრების მნვრთნელთა შტაბი ხელით თამამს დიდ დროს უთმობს, რაც, ვფიერობთ, ნაყოფს მალე გამოიღებს.

ვარჯიშის მიხედვით თუ ვიმსჯელებთ, ესპანეთის ნაკრებთან „ბორჯღალოსნების" ძირითადი შემადგენლობა ასეთი იქნება: **15. მერაბ კვირიკაშვილი, 14. ალექსანდრე თოდუა, 13. თედო ზიძიბაძე, 12. ირაკლი გიორგაძე, 11. ირაკლი მაჩხანელი, 10. ლაშა მალაღურაძე, 9. ირაკლი აბუსერიძე.**

1. გოდერძი შველიძე, 2. დავით დადუნაშვილი, 3. დავით ქუბრიაშვილი, 4. ილია ზედგინიძე, 5. ლევან დათუნაშვილი, 6. გია ლაბაძე, 7. ლაშა თავართქილაძე, 8. ბესო უდესიანი.

დავით კაჭარავა გიორგი ჩხაიძეს უტევს

ალექსანდრე კოტორაშვილის ფოტოები

ბიძინა სამხარაძე, ლაშა თავართქილაძე, ლაშა მალაღურაძე

გოდერძი შველიძე შეტევაში

ვარჯიშისას კისერი იტკინა გარეგარშმა **მალხაზ ურჯუკაშვილმა**, თუმცა, როგორც გუნდის ექიმებმა დადგინეს, ტრავმა სერიოზული არ არის.

დავით ზირაქაშვილი: „განწყობა გუნდში ძალიან კარგია. ბიჭები ერთმანეთს ხმირად ვერ ვხედავდით და როცა ერთად ვიყრით თავს, ძალიან ვკეხარობთ.

რაც შეეხება თავად გუნდის თამაშს, წინა ორი მატჩის შემდეგ ნელ-ნელა ლაგდება. „მანქანა" თანდათან კრეფს სიჩქარეს. მოთამაშეები უკვე უსიტყვოდ ვუგებენ ერთმანეთს, რაც დასანყისში ძალიან ვვიჭირდა. ეს მარტო ჩვენი პრობლემა არ არის, ბევრ ძლიერ გუნდს უჭირს უმალვე თამამის ანყობა, სწრაფად შეთამაშება.

ესპანეთთან მოგებით მსოფლიო თასზე გავდიგართ, მაგრამ ეს სუფთაც არ ნიშნავს, რომ ყველაფერი ამით მთავრდება. ამის შემდეგ ორი არანაკლებ პრინციპული თამაში გვაქვს რუმინეთისა და რუსეთის ნაკრებებთან.

მინდა, დიდი მადლობა გადავუხადო იმ გულშემტკივრებს, რომლებიც ჩვენი ნაკრების საერთაშორო ტრაბუნაში მოდიან. მაგრამ, ამასთან ერთად, მინდა, ყველას ვთხოვო, სპორტს და პოლიტიკას ერთმანეთში ნუ აურევენ. რუს მორაგბეებს პასუხს მოედანზე ჩვენ თვითონ გავცემთ. გულშემტკივრებს კი ვთხოვ, რუს მორაგბეებს შეურაცხყოფას ნუ მიაყენებენ. რაგბიში კი აბსოლუტურად მოუღებელია."

მალხაზ ურჯუკაშვილი: „ესპანეთის ნაკრებთან ბრძოლისთვის სრულ მზადყოფნაში ვართ. მოუხედავად იმისა, რომ სხვადასხვა მიზეზის გამო რამდენიმე ნამყვანი მოთამაშე გვაკლია, გუნდი მაინც სოლიდურად გამოიყურება.

ესპანეთის ნაკრებთან თამაში, ცხადია, მნიშვნელოვანია, თუმცა ბევრად უფრო ძნელი თამაშები გველის. ყოველი ლონე უნდა ვიხმაროთ, რომ მსოფლიო თასისთვის კარგად მოვემზადოთ და გაცილებით უკეთ ვთასპარეზოთ, ვიდრე 2007 წელს საფრანგეთში. ამბიცია დიდი გვაქვს და ვნახოთ, რა გამოვა. ერთი კია, მიზნის მისაღწევად თავს არავინ დაზოგავს."

დავით კაჭარავა: „ყველაფერს ვეკუთვნი, რომ ესპანელებთან სათამაშოდ კარგად მოვემზადოთ. ვცდილობთ, გუნდი უფრო მკერესი, კარგად შეთამაშებული იყოს. ასე, სამ-სამი ღღეი შეკრება საამისოდ საკმარისი არ არის, მაგრამ მთავარია, ეს მცირე დროც მაქსიმალურად ნაყოფიერად გამოვიყენოთ.

მესარჩევ ტურნირში ყველა მატჩი მნიშვნელოვანია. ესპანეთთან მოგებით მსოფლიო თასის საგზურს მივიღებთ, თუმცა ჩვენი მისია ამით არ ამოწურულა - წინ კიდევ ორი თამაშია. ერთი თასი უნდა მოვიგოთ. მერე, ტრადიციულად, რუსებიც უნდა დავამარცხოთ."

დავით დადუნაშვილი: „საქართველოს ნაკრებში ბოლოს შარშან, ნოემბერში ვითამაშე იტალიის A ნაკრების წინააღმდეგ. მწვრთნელებმა კიდევ ერთი შანსი მომეცეს, შესაძლებლობები გამოვავლინო. თავს არ დავზოგავ, რომ ძირითად გუნდში ადგილი დავიკიდერო".

ირაკლი გიორგაძე: „აუცილებლი სერიოზულად დამზადდა, ფეხზე ოპერაცია სჭირდება. ვარჯიშს, ალბათ, ორ თვეს ვერ შეძლებს. მე ჯანმრთელად ვარ და მომზადელი მატჩისთვის ჩვეულ რეჟიმში ვემზადები. ესპანეთს, ცხადია, უნდა მოვუგოთ".

საქართველოს ნაკრები:

პირველი ხაზი: **დავით ზირაქაშვილი** (ალერმონი), **დავით ქუბრიაშვილი** (ტულონი), **გოდერძი შველიძე** (მონტაბანი), **ლაშა ბრეგვაძე** (ვისილი ყოჩები), **დავით დადუნაშვილი** (პერიგო).

მეორე ხაზი: **ილია ზედგინიძე** (კარკერნენი), **გიორგი ნემსაძე** (მასი), **ლევან დათუნაშვილი** (ორიაკი).

მესამე ხაზი: **გია ლაბაძე** (მარსელი), **გიორგი ჩხაიძე** (მონპელიე), **ბესო უდესიანი** (სენტ ეტიენი), **ლაშა თავართქილაძე** (ფარული).

№9: **ირაკლი აბუსერიძე** (ოსერი), **ბიძინა სამხარაძე** (ფარული).

№10: **ლაშა მალაღურაძე** (ბეზიე)

№12-13: **ირაკლი გიორგაძე** (შამპერი), **თედო ზიძიბაძე** (პერიგო), **დავით კაჭარავა** (ნიცა).

№11-14: **ირაკლი მაჩხანელი** (სენტ ეტიენი), **ალექსანდრე თოდუა** (ლელო), **ირაკლი ჩხიკვაძე** (აია), **მალხაზ ურჯუკაშვილი** (ფიჯაკი).

№15: **მერაბ კვირიკაშვილი** (ფიჯაკი).

	თ	მ	ფ	ნ	ბ	ქ
1. საქართველო	7	6	1	0	+170	13
2. რუსეთი	7	6	0	1	+107	12
3. პორტუგალია	7	3	1	3	+30	7
4. რუმინეთი	6	3	0	3	+78	6
5. ესპანეთი	6	1	0	5	-92	2
6. ბელგია	7	0	0	7	-293	0

ესპანეთის ნაკრების ინგლისელმა თავკაცმა **გედ გლინმა** იმ 24 მორაგბის სია გამოაცხადა, ვინც საქართველოს ნაკრებთან სათამაშოდ მოემზადება. რუსებთან გამართული მატჩის შემდეგ ინგლისელმა გუნდში რამდენიმე ცვლილება განახორციელა. „ბორჯღალოსნების" წინააღმდეგ არ ითამაშებენ **პეტრო ფეიხოო** (მადრიდი), **მატიე ლოპესი** (მონ დე მარსანი), **მატიო გრაგინი** (გროლე) და **სეზარ სემპერე** (მონპელიე). სამაგიროდ, გლინმა ორ ახალ ფრანგ მორაგბეს, **ენტონი პრადელის** (პერიგო) და **გაუტიერ გიბუნის** (ბორდო) უხმო.

ესპანელთა რიგებში დებიუტი ექნებათ **ფედერიკო კოვაჩევიჩს** (ბისკაია) და **მარკ ველასკოს** (სანტბოიანა).

ესპანეთის ნაკრები

შორსმენბაჭი: ხოსე-მარია ბორხესი (სევილია), **დავით გურგენაძე** (მადრიდი), **მარკო პინტო** (ალერმონი), **ლეანდრო არამბურუ**, ხესუს რეკუერდა (ორიეკ-სევილია), სერხიო სოუტო (ელ სალვადორი), **რაფაელ კამარო** (სევილია), **მარტინ აკუნა**, **მეთ კუკი** (ორიეკ-ელ ვალე), **მატიას ტუდელა** (მადრიდი), **სებასტიან ატორა**, **მანუელ ანი

ძიუდო | ინტერვიუ ამირან ტოტიკაშვილთან

ტოტიკაშვილმა საევროპო ნალხი დარაზმა

ხერგიანი ძიუდოდან მიდის

ნესტორ ხერგიანი

საქართველოს ძიუდოისტ ვაჟთა ნაკრები ბუშინ დაბრუნდა ევროპანიდან, სადაც დიუსელდორფის დიდ პრიზზე იყოდვა და ზვიად ხანვალიაშვილის (+100) ერთადერთი ბრინჯაოს გამორჩა. ცხადია, ასეთი შედეგი ნაკრების თავკაც ამირან ტოტიკაშვილს ვერაფრით დაკმაყოფილებდა და არც დაუშალავს, რომ შეგირდებისგან ცოტა მეტს ელოდა. ამ ინტერვიუში მას არა მხოლოდ განელილ ტურნირზე, არამედ მომავალ უქმეებზე პრაღაში გასამართ მსოფლიოს თასზეც დავეკითხეთ. ეს ძალზე მნიშვნელოვანი ტურნირია არა მხოლოდ ჩვენი ძიუდოისტებისთვის, არამედ ყველასთვის მთელი მსოფლიოს მასშტაბით - ამით ეგრეთ წოდებული ზამორის სეზონი იხურება და გუნდები საკუთარი კონტინენტური პირველობებისთვის შეუდგებიან მზადებას. საერთაშორისო ფედერაციის ძალისმქმეთვის, წლეულს საერთაშორისო კალენდარი რამდენადმე ორგანიზებული გახდა - სალიცენზიო ტურნირები პირველი მასიდან ინყება, კონტინენტური ჩემპიონატები კი მანამდე უნდა მომთავრდეს. ალბათ, მსოფლიოს ნამყვანი ძიუდოისტების ნანილი სწორედ სალიცენზიო ტურნირებისთვის ემზადება, რაც თავის მხრივ, მსოფლიოს პირველობისთვის მოსამზადებელი ციკლის ნანილია და ამიტომ არ ჩანდნენ „ზამორის სესიებზე". პრაღაში ტოტიკაშვილსაც ის ხალხი მიმავალს, რომლებსაც საევროპო ნაკრებში მოიაზრებს. კონტინენტის პირველობაზე წასაყვან შემადგენლობას მწერნენელი აპრილის შუა რიცხვებში დაასახელებს, თუმცა დიდი შანსია, იქ გადახალისებული გუნდი გამოვიდეს. მწერნენელი „საკადრო რეკოლეცია" ისეც გეპირებდოდა, ახლა კი ტრავმებმა არი კანდიდატი გამოაკლო - პრაღაში თბილისის წლეულნდელი ტურნირის ბრნყინვალედ მოგებები ბოდავეი (90) და ეკროპის ზედიზედ სამეზის ჩემპიონი ზაზა კედელაშვილი (73) ვერ იყოდავებენ. ამთავკენ ტოტიკაშვილმა ბოდავეი უკვე ჩამოწერა საევროპო კანდიდატებიდან, კედელაშვილზე კი ჯერ კონკრეტულად არაფერს ამბობს. საკარაფდოდ, პრაღის ტურნირის შემდეგ ევროპაზე ნამსვლელი ბუნდი რეალურად გამოიკვეთება. თუმცა ნინა ტურნირების შედეგებს თუ გადავხედავთ, იოლად მიეხვდებით, ვინ მიაყვეს ან საბურნირო პრაქტიკისთვის, ანუ ვინ პყავს შეგუებული საევროპოდ, მაგრამ ზოგიერთ ნონაში ეს შეჯიბრება შესარჩევიც იქნება... მაგალითად, 90-ში, 100-ში და მძიმეში.\

- საინტტრესოა, გერმანული ტურნირის ნინ რას გეგმავდით?

- მედალეს ველოდით 60-ში, 90-ში ვაღერი ლიპარტელიანიკინან და მძიმეშიც. სამწუხაროდ, ასე არ მოხდა და ნაადეს. ამ ტურნირმაც ბევრი ნაკლი გამოავლინა, რაც ეკროპის პირველობამდე უნდა გამოვასნოროთ. იკამდე არც ისე ბევრი დროა, მაგრამ რაც მოესწრება, უნდა დაიხეკნოს. სპორტსმენებს ძალიან ბევრი მუშაობა მართებთ. მხოლოდ ერთი ტურნირისთვის კი არ უნდა ვმზადებოდეს, მთელი ნელინდელ რეჟიმში უნდა იყვნენ - სეზონის დასაწყისიდან მის დამთავრებამდე. შედეგებს მხოლოდ ასეთ პირობებში თუ მივაღწევთ.

- 60-ში მედალს უფრო შეუკანსაგან ელოდით თუ ხერგიანისგან?

- უფრო შეუკანსაგან. ხერგიანმა, პრაქტიკულად, განაკუადა, ასალი წესების გამო ჩემი ჭიდაობა დამთავრდაო. ალბათ, ცოტა ხანი საჭმესა იყოდავებს, მერე კი რაც შეგვიძლია, გვერდი დავუდგებით მეც და ფედერაციის ხელმძღვანელობაც, რათა რა საქმესაც მონდომებს, იქ დამკვიდრებაში დავეხმარით.

- ანუ მიდის სპორტიდან?

- ძიუდოდან ნამდვილად მიდის. თვითონვე თქვა, ახალი წესებით ჩემი ჭიდაობა გამოირიცხაო.

- მძიმეში ვინ მიგაჩნდათ მედლის კანდიდატად - გუჯეჯიანი თუ ხანვალიაშვილი?

- ორივე. მათ ერთ მეტოქესთან ნაგეს - ტურნირის მომავალ ჩემპიონთან, ეგეიპტელ ისლამ ელ შუპპისთან. გუჯეჯიანის ტრავმების გამო დიდი ხანი არ ეყოდავი და მანსი მივეცით. თან წონაც დაიკლო - 152 კილოგრამიდან 130-ზე ჩამოვიდა. ის მომავალ უქმეებზე პრაღაშიც იყოდავებს, მერე შეკრებაზეც დავაკვირდებით და ვნახავთ, როგორ ფორმაში იქნება ისაც და სხვებიც.

- ლიპარტელიანი ახლა თითქოს უფრო დაკვირვებით ჭიდაობდა და ძველებურად არ ჩქარობდა, მაგრამ მანნე ნააგო...

- მან დასანანი შეხვედრა ნააგო იაპონელ დაიკი მიჩიმასთან. თუმცა მასში მანნე დიდი პოტენციალია, ოღონდ ცოტა მეტად უნდა იაზროვნოს, დაკვირდეს ჭიდაობას. თან აღრინდელი შედეგების იმედად ყოფნა არაფერს მოგვცემს. საჭიროა შრომა, სტილის შეცვლა, უნდა გადავიდეს მოგვერდეზე, ჩავლებებზე, ოორგმ ფეხში შესვლეი უკვე აიკრძალა.

- მისმა წლეკანდელმა გამოსვლებმა მართლაც გვაჩვენა, რომ ცოტა ერთფეროვანი სტილით ჭიდაობს, თითქოს ძირითადად მხოლოდ ამოსშეულების იმედადაა.

- მე ყველას ვუთხარი, ვინც ერთ მხარეს ჭიდაობს, დიდი სპორტსმენი ვერ გახდება, სასამსოდ ორივე მხარეს მუშაობაა საჭირო-მეთქი. თან ძალზე მნიშვნელოვანია, რომ ტატამზე თავად იაზროვნოს. ამსასთან ჩვენი დიდი პრობლემა კელაკავე სუნთქვაა. გუნდი თვითმფრინავში რომ ჯდება, იქიდანვე სპორტსმენმა უნდა გაიაზროს, რომ საკუთარ თავთან მარტოა დარჩენილი და თავს თვითონ უნდა უშველოს, ფორემ სხვა ვერ დაეხმარება. ორივე მხარეს ჭიდაობა თუ არ შეგვიძლია, გამორიცხული, დიდი ნარმატებები მოვიპოვოთ. თან ჭიდაობა ყველამ ისნავლა - ალეური, ეგვიპტე, მოგალოცეთ ნახეთ, როგორ გამოდგინ.

- სუნთქვის პრობლემა ახსენეთო, რაც ნლების განმავლობაში მოგვდევს... არადა, ამას ძირითადად პირადმა მწერნენლებმა უნდა მიხედონ ყოველდღიურ ვარჯიშებზე. ამაზე თუ აპირებთ მათთან საგანგებოდ დალაპარაკებას?

- მასში ფედერაცია სემინარს ატარებს ორგორც მსაჯებისა, ასევე მწერნინელებისთვის. ის განსაზღვრება და ჩამოყალიბდება, რეგიონებში თუ დედაქალაქის დარბაზებში ორგორ უნდა ნარმართოს მუშაობა.

- ეგ ძალიან კარგია, მაგრამ მაისადე დიდი დროა და მანამდე თუ აპირებთ თქვენ, მოგაყრი მწერნინელი, შეხვდეთ პირად მწერნინელებს და კონკრეტულად ესაუბრთ ინ ხარვეზების გამოსწორებაზე, რაც ამ ტურნირებში დაინახეთ?

- აუცილებლად! მე სწორედ მაგისთვის დავყვები გუნდს ამ ტურნირებზე. იმ შეჯიბრებებზე დანახულ შეცდომებზე უშუალოდ მოვიცქ დავალებებს სპორტსმენებსაც და მათ მწერნინელებსაც. ამ მუშაობაში მეც ჩავერთვები და ვეცდებით, ყველაფერი გამოვასწოროთ. სხვანაირად არ გამოვა არაფერი.

- ალბათ, 90 კილოგრამ წონით კატეგორიაში ყველაფერი პრაღაში გაირკვევა, მინდია ბოდავეის გამოსვლის შემდეგ...

- სამწუხაროდ, ბოდავეი ვერ იყიდავებს პრაღაში - მხარი ისეე აწუხებს და ექიმებმა დასვენება ურჩიეს, ბევრად უარესი შედეგი რომ არ მივიღოთ. ალბათ, ის ევროპის პირველობის შემდგომ ტურნირებში გამოვა და მსოფლიოს ჩემპიონატზე ნასვლას შეეცდება.

- ანუ ევროპის პირველობის კანდიდატია სიიდან გამოირიცხა?

- ამ ეტაპზე მართლაც გამოირიცხა. მას უცხოეთში არც ერთი შეჯიბრება არ უყმდეგია. ის კელავაც გვეყოლება ყურადღების ცენტრში და ევროპის შემდგომ ჩაერთვება ტურნირებში...

- ალბათ, 100 კილოგრამში კონკურენტებს გამოაკლდნენ დიუსელდორფში ნაჭიდავები დავით ლორიაშვილი და ზურაბ ზვიადაური...

- კი, ასეა. პრაღაში ლომერ ფორფალანი, რევაზ ჩიკოიძე და ირაკლი ცირეკიძე გამოვეკნა. ცირეკიძეს ჯერ არ დაეკავშირებიათ და ზუსტი პასუხი არ ვიცი - ვერმანიდან ამ დილით ჩამოვფრინდით და ჯერ ვერ მოგასნარი დაკავშირება.

- 66 და 73 კილოგრამ წონით კატეგორიებში თუ დაინახეთ რამე დამაიმედებელი?

- სამწუხაროდ, არაფერი. ერთი, პაპიშვილს შეუძლია რაღაც, თორემ სხვებმა საიმედო ვერაფერი დამანახვეს.

- ჩეხეთში რა შემადგენლობით მიდიხართ?

- 60-ში დავით ასუმბანი და პაატა მერეაშვილი გამოვეკნ, 66-ში - მინდია ხომიზური და შალვა ქარდავი, 73-ში - მხოლოდ თენგიზ პაპაშვილი, რადგან ზაზა კედელაშვილს თითი სტკივა. 81-ში ლევან ნიკალაური და დავით კარბელაშვილი მიგვყავს, 90-ში - ისეე ვალერი ლიპარტელიანი და საბა გაგაშელიანი, ხოლო საკუთარი ხარჯვებით მოდიან ბექა ბიქოშვილი და ზვიად გოგოჭური. 100-ში ლომერ ფორფალანს და რევაზ ჩიკოიძეს გამოვცდით, ცირეკიძის საკითხი კი, როგორც უკვე გითხარით, ჯერ ვერ გავარკვიე. მძიმეშიც იგივე წყვილი იყიდავებს, რომელიც გერმანიაში გამოვცადეთ - გუჯეჯიანი და ხანვალიაშვილი.

- პრაღაში თუ ვერ იყიდავებს, მაშინ კედელაშვილის ევროპაზე გამოსვლაც ხომ არ გამოირიცხა?

- ჯერ ამაზე ვერაფერს ვიტყვი, ნანახთ, დაველოდოთ...

ირაკლი თავაძე

ჩოგბურთი

ქართული მერეედზინალი არ შედგა

ბერლინში სტარტი აიღო ქალ ჩოგბურთელთა საერთაშორისო ტურნირმა („ბიბერან ოუფენნა"), რომლის საპრიზო ფონდი 50 ათას დოლარს მეტია. ჩვენთვის ეს ტურნირი იმით იყო საინტერესო, რომ ძირითად ბადეში ორი ქართველი ჩაება - ოქსანა კალაშნიკოვა (168) და ბაკა ჩახნაშვილი (211). სამწუხაროდ, მათ პირველივე დღეს დაგვწყდა ეს საუნი - ოქსანა ჩეხ ეკა პრედნოვასთან (213) დამარცხდა - 4-6, 1:6. ჩახნაშვილს კი გაეცალეთ ლეიბერ მეტოქე ჰსაედა - ბულგარ ნინოვა ურანნელი ეიტერინა კუტუზოვა (101), რომელმაც 6:4, 6:0 გაიმარჯვა. არადა, ორივეს გამარჯვების შემთხვევაში ბიბერანში ქართულ მერეედფინალს ვიხილავდით...

დღეს ორივე ჩვენებური წყვილია ბადეში ჩაებმება. ოქსანასა და ბაკას დღეგეტი მე-4 ნომრადაა განთვისული. მათი პირველი მეტოქეები რუსები, ვესნინა მანასიევა (125) და ეკატერინა როდიონა (105) იქნებიან.

ნიკოლოზ ნეფარიძე

ქარივი

შეკრებისა და შიდა კონკურენციის ამბები

ბუშინ საქართველოს ნაკრების გაფაროთებული შემადგენლობა დუშეთს ენვია, სადაც ორკვირიანად შეკრებას გაიკლის. ნაკრების მთავარ მწვრთნელ რამაზ ფალიანს საშუალება ექნება, მოკრივეებს დააკვირდეს და ახალი სეზონის გახურებამდე სამოლოოდ გადაწყვეტოს წონებში შიდა კონკურენციის საკითხი. ზოგ წონაში ეს დიდი ხნის გარკვეულია, ზოგან კი ნაკრების პირველი ნომრობისთვის დაძაბული კონკურენციაა და ყველაფრს შეკრებაზე გამართული სპარინგები გადაწყვეტს.

48 კგ

ამ წონაში ნაკრების ნვერი ახალაქალქელი **ალექსან ჩიჩელიანია**, რომელმაც ჩვენი ქვეყნის ღირსება მსოფლიოს ჩემპიონატზეც დაიცვა და ამის შემდეგ მმობლიურ ქალაქში საქართველოს თასსაც დაეუფლა. უახლოეს მომავალში მისი კონკურენტი შეიძლება გახდეს ახალგაზრდა ფოთელი **გიორგი გოგატიშვილი.**

51 კგ

მსოფლიოს ჩემპიონატის მონაწილე და საქართველოს ჩემპიონმა ქუთაისელმა **მერაბ თურქაძემ** 57 კილოგრამში გადაინაცვლა, რის შემდეგაც ქირეული ნომერი ფოთელი **ავთანდილ ჭუბაბარია** გახდა, რომელმაც საქართველოს თასი მოიგო, მანამდე კი ქვეყნის ჩემპიონი გახდა ახალგაზრდებს შორის. ჯერჯერობით, მას რეალური მოცილე არ ჰყავს.

54 კგ

აქ ფავორიტია ფოთელი **გიორგი კილანავა**, რომელიც მსოფლიოს ჩემპიონატის მონაწილეცვაა, საქართველოს ჩემპიონიც და თასის მფლობელიც. უშანსოდ არც პერსპექტიული რუსთაველი **იროდი ონაშვილია.**

57 კგ

ევროპის ჩემპიონატის შემდეგ ეს წონითი კატეგორია გაუქმდება, რაც აე თავმოყრილი მაღალი დონის მოკრივეების სიმრავლის გამო, ჩვენთვის არასახარბიელია. ბუნებრივია, ამ კატეგორიის მოკრივეები "შეზობელ" წონებში გადანაწილდებიან, მაგრამ იქ ადგილებისთვის საკმაო დრო დასჭირდებათ. ტრავმირებული **ნიკოლოზ იზორიას** არყოფნაში, წონის ლიდერი **მერაბ თურქაძე** გახდა. იზორია უკვე ჯანმრთელადაა და პირველი ნომრის გამოსაცლაგან მასსა და თურქაძეს შორის დუშეთში საკოტრილო ბრძოლა გაიმართება.

60 კგ

მსოფლიოს ჩემპიონატის პრიზიორ **კობა ფხაკაძის** პოზიციები მტკიცეა, ახალგაზრდებს, **მინდია ჭინჭარაულს, დავით ინასარიძეს** და **დავით ლეკიშვილს** მოცდა მოუწევთ.

64 კგ

ლევან ღვამიჩავა ერთი პერიოდი 69 კილოგრამში ცდილობდა დამკვიდრებას, მაგრამ საბოლოოდ, აქ დაბრუნება გადაწყვიტა. დიდი პროგრესი აქვს საქართველოს თასის მფლობელ **ზაალ კეკენტაძეს,** რომელიც ღვამიჩავას საერთაშორისო კონკურენტად ჩამოყალიბდა. ამჟამად კეკენტაძე ტრავმას იშუშებს, მაგრამ წესით, რამდენიმე დღეში ღვამიჩავასთან სასპარინგოდ მზად უნდა იყოს.

69 კგ.

გამოცდილი **კახაბერ ყვანია** პოზიციებს არ თმობს, ნაკლებად სავარაუდოა, წლეულს მსა პირველი ნომრობა ვინმემ ნაართვას. მისი მთავარი დუბლიორი ახალგაზრდა **ბაკურ გოგოჭურია.**

75 კგ.

პირველი ნომერი - თბილისელი **ლევან გულედანი,** მეორე - ქუთაისელი **რომან თავაძე,** მესამე - ახალციხელი **ვაჟა ხოსიტაშვილი** - დღეისათვის ამ წონაში ასეთი იერარქიაა, რომელიც აღბათ, უახლოეს მეფიდოდში ვერ შეიცვლება.

81 კგ.

აქაც ყველაფერი ნათელია. პირველი ნომერია საქართველოს ჩემპიონი და თასის მფლობელი ვარიანელი **რევაზ ქარელიშვილი,** მეორე - თბილისელი **ლევან კლდიაშვილი,** ხოლო მესამე - ფოთელი **იაგო კიბარია.**

91 კგ.

ვარიანელმა **დავით გოგიაშვილმა** დეკემბერში საქართველოს თასს დამაჯერებლად მოიგო და წონის ლიდერადაც იქცა. მისი კონკურენტია თბილისელი **ჯუსკან ნარსავიძე.**

+91 კგ.

მძიმე წონაში ფავორიტია გორელი **ბექა ლობჟანიძე,** რომლის მთავარი მეტოქეებიც ქუთაისელი **მიხეილ ბახტაძე** და თბილისელი **დმიტრი დეკანოსიძე** არიან.

ლევან ჯანეჩაშვილი

რამაზ ფალიანი

ფარიკაობა

ბრინჯაო ხმლით

საბერძნეთის დედაქალაქი ათენი 2 მარტიდან კადეტ მოფარიკავეთა ევროპის პირველობას უმასპინძლებს. ამ შეჯიბრებისთვის მონდომებით ემზადებიან ჩვენი მუშკეტერები, რომლებმაც, საერთაშორისო ტურნირებში გამოცდილების მიღების მიზნით, ბულგარეთის დედაქალაქ სოფიაში ევროპის თასის გათამაშების ბოლო ეტაპზე მონაწილეს ძალები. შეიძლება ითქვას, დიდი ნარმაგებითაც.

მოხმპალეკე გოგონებში **თეოდორა კახიანმა** მხოლოდ ერთი მეხვეედრა დათმო და მესამე ადგილი დიაკავა. ამავე სახეობაში **მიხეილ მარდალეიშვილმაც** ბრინჯაოს მედალი მოიპოვა, ხოლო **სანდრო ბაზაძე** მეცხრე ადგილით დაკმაყოფილდა.

ევროპის თასის პარალელურად რაპირაში სოფიის ღია პირველობაც გაიმართა. ამ ტურნირში შესანიშნავად იასპარეზა **არჩილ უგულავამ,** რომელმაც რაპირაში ყველა მეტოქეს აჯობა და კვარტალბეკის უმაღლეს საფეხურზე აკიდა. სამივე სპორტსმენი მწვრთნელების - **მერაბ ბაზაძისა** და **ლუდვიგ ღაღანიძის** ხელმძღვანელობით სოფიაში ერთობლივ საწვრთნელ - შეკრებაზე დარჩა, საიდანაც ისინი ევროპის პირველობაზე გაეშგზავრებიან. საქართველოს ფარიკაობის ფედერაციის გენერალური მდივნის **დავით სახვაძის** ინფორმაციით, თვითონ მათ შეუერთდებიან სამი რიონისპირელი მოფარიკავე - **მერი ბიანკა** (რაპირა), **დავით უალება** (ხმალი) და **ირაკლი ამბროლაძე** (დანა) წმწერნელ **ვახტანგ ჭოლაძის** თაკვაცობით. ელადაში მათ გამგზავრებას ქუთაისის მერია და იქაური საფარიკაო სკოლა უზრუნველყოფენ.

ვაჟა დანელია

 კალათბურთი NBA. რეგულარული ჩემპიონატი

ფილადელფია აივერსონს აგდებს

ცუდი დროება უდგას „შარლოტ ბობკატებს". პრესაში გაჩნდა ინფორმაცია გუნდის გაყიდვის შესახებ, გარდა ამისა, ბოლო თვეში შედეგები ჭკვიერად გაუარესდა. თებერვალში „ბობკატებმა" მხოლოდ სამი შეხვედრა მოიგო და თუ ასე გააგრძელა, სულ მალე პლეი ოფის ზონის მიღმა აღმოჩნდება. თითქოს, სუსტადაც მოთამაშე „ლიპერსთან" გასალითი შეხვედრა უნდა ყოფილიყო „შარლოტისთვის" ერიზონიდან გამოსულის დასაწყისი, მაგრამ ასე არ მოხდა. არადა, ცოტა ხნის წინ განხორციელებული გაცვლების შემდეგ, კალიფორნიელი კლუბის შემადგენლობა კიდევ უფრო დასუსტდა - ძირითადი ცენტრი **მარკუს კემბი** „პორტლენდში" აღმოჩნდა, ნიჭიერი ფორვარდი **ელ ბარნსტონი** - „ვაშინგტონში".

ბოლო წუთებამდე გუნდები თანაბარ თამაშს აჩვენებდნენ და ანგარიშიც შესაბამისი იყო. „შარლოტის" ლიდერობა **ჯერალდ უოლესმა** (32 ქულა, 12 მოხსნა, 4 ჩაჭრა) და **ბორის დიაომ** (20 ქულა, 9 პასი, 9 მოხსნა) იტვირთეს, **სტიფენ ჯექსონმა** კი ამჯერად დაადალატა თავისი გუნდი. მან 16 სწორლიგაში მხოლოდ ერთი გამოიყენა და ყველაზე სასასუხისგებლო მომენტში მეექვსე პერსონალური მიიღო. ჯექსონის გაძევების შემდეგ დარჩენილი ორი წუთი მასპინძლებმა უკეთ ჩაატარეს. „ლიპერსი" 13:4 გაიქცა და შეხვედრა 98:94 მოიგო.

დამამაჯერებლად გაიმარჯვა „დალასმა". „კოობოებმა" მშობლიურ კედლებში შანსი არ დაუტოვეს მოკრძალებულ „ინდიანას". „მავერიქსმა" სტარტიდანვე კომფორტული უპირატესობა მოიპოვა, რომელიც საფინალო სირენამდე აღარ დათმო. ტეხასელთა რიგებში მთავარი მოქმედი პირები გახდნენ **დირკ ნოვიცკი, ჯეისონ ტერი** და **ბრენდონ პეიჯუი**. სხვათა შორის, ამ უკანასკნელმა მისთვის სარეკორდო 20 მოხსნა მიითვალა. კიდევ ერთ ყოფილ ვაშინგტონელ **კერონ ბატლერს** კი თამაში არ ნაუვიდა - 10-დან 3 ზუსტი ტყორცნა. თუმცა ბის ცუდ გამოსვლას „დალასის" წარმატებაზე გავლენა არ მოუხდენია.

მერცხვა „ნიუ იორკი". საკუთარ „მედისონ სკვერ გარდენში" „ნიქსმა" პირნმნიდად დათმო შეხვედრა „მილუოკისთან". **ტრეისი მაკგრიდი** 15 ქულით საუკეთესო გახდა თავის გუნდში, მაგრამ მისი მონდომება საკმარისი არ აღმოჩნდა. საბოლოო შედეგზე დიდი გავლენა იქონია **ენდრიუ ბოგუტის** ბრწყინვალე თამაშმა. 24 ქულა, 20 მოხსნა, 5 დაფარება - ავსტრალიელი შეტევაშიც და დაცვაშიც შეუფარებელი იყო. ბოლო მეოთხედში სტუმრებმა კიდევ ერთი გაქცევა მოაწყვეს, რამაც საბოლოოდ გააფორმა სეზონში „ნიქსის" 36-ე დამარცხება.

კვლავ სასიამოვნოდ გააკვირვა თავისი გუდშემატკივარი „ეუბინგტონმა". ტრეიდების შედეგად ლიდერების გარეშე დარჩენილმა ფედალალაქელებმა ამჯერად „ჩიკაგო" გააწბილეს. თანაც პირველივე მეოთხედში „უიზარდსი" **ჯონ ჰოვარდის** გარეშე დარჩა - ყოფილმა დალასელმა ფეხი ამოიბორგნა. მაგრამ ამ დანაკარგმაც ვერ გაგტეხა მასპინძლები. მეორე მეოთხედში „ხარების" სპორტის შემდეგ, **ფლიპ სონდერსის** გუნდმა მეორე ტაიმში მოეცალზე ნამდვილი ცეცხლი დანთო. „ეუბინგტონის" რიგებში უნდა გამოიყოს **ანდრეა ბლეტჩის** თამაში, რომელმაც შესანიშნავად შეეცადა **ბრენდონ პეიჯუი**. მან ეს შეხვედრა ორმაგი დუბლით დასასრულა - 25 ქულა და 11 მოხსნა.

კვირის მოთამაშეები

„ორლანდო მეჯიქის" ცენტრი **დუაიტ ჰოვარდი** და „იუტა ჯაზის" ფორვარდი **კარლოს ბუზერი** გასული კვირის საუკეთესო კალათბურთელებად დასახელდნენ.

აღმოსავლეთის ლაურეატმა ჰოვარდმა თავის გუნდს სამიდან ორ მატჩში მოაგებინა. „სუპერმენი" საშუალოდ ზეხვედრაში 28 ქულას, 16.3 მოხსნასა და 5.3 დაფარებას აგროვებდა. „ორლანდოს" ცენტრი მიმდინარე სეზონში მესამედ დასახელდა კვირის საუკეთესო მოთამაშედ.

კარლოს ბუზერის დახმარებით „იუტამ" გასულ კვირას ოთხიდან ოთხი მატჩი მოიგო. „ჯაზმენების" მმიმე ფორვარდის საშუალო მონაგარი 20 ქულასა და 15.5 მოხსნას შეადგენდა. „პორტლენდთან" მატჩში კარლოსმა კარიერის რეკორდი დაამყარა - 23 მოხსნის ავტორი გახდა. ბუზერისთვის ეს მეორე აღიარება იყო ნლეგანდელ რეგულაურულში.

■ ■ ■

„ფილადელფია სიქსერზი", შესაძლოა, გამოეთხოოს ვეტერან ვარსკვლავ **ალენ აივერსონს**, რომელიც ქალაქშეილის ავადმყოფობის გამო კვლავინდებურად არ ჩანს გუნდის ბანაკში.

Yahoo Sports-ის ინფორმაციით, ერთ-ერთი ბოლო ვარჯიშის დროს „ფილადელფიას" დამრიგებელმა **ედი ჯორდანმა** თავის კალათბურთელებს გამოუცხადა, რომ აივერსონი გუნდში აღარ დაბრუნდება. სწორედ ასეთი გადაწყვეტილება შეიძლება მიიღოს „ფილადელფიას" ხელმძღვანელობამ უახლოეს პერიოდში.

ეროვნული ლიგა	
1/16 ფინალი. II მაჩი	
ბენფიკა-პირაზ	4:0 (1:1)
ინგლისი	
მანჩესტერ იუნ.-ვესტ ჰემი	3:0
მანჩესტერი: ფოსტერი, ჯ. ნევილი, ბრაუნი, ფიფერი, ვერა, სტოლეი, ბიმანგა (78. ოუენი), ფლეტჩერი (19. პარკი), ვალენსია, ბერბატოვი (78. ოუენი), ფერი (78. ფლეთჩერ). ვესტ ჰემი: ჯონსი, ფოსტერი, ალონსო, ტომპსონი, სპექტორი, ლოური, ნოლანი, დიამანტი (78. დაიერი), ბეჰრამი (63. ლოლიანი), კ. კოული, ფრანკო (46. ბიდო) გოლები: 1:0 ფერი (38), 2:0 ფერი (55), 3:0 ოუენი (80) გაფრთხილება: 0-1 კეთილი: 6-7; ჯარიმა: 13-15; თამაშგარე: 3-0; კარნი დარტყმა: 16-13 (10-4); ბურნის ფლობა: 54%-46%. მაყურებელი: 73 797	
ჩემპიონატი	
დონკასტერი-ლესტერი	0:1
სასნოლრფი-ფულჰამი	1:1
I ლიგა	
ჩარლტონი-ბრაიტონი	1:2
ჯილინგჰამი-ლეიტონი	1:1
პარტსლეული-კარლაილი	4:1
ლიფსი-ოლდჰამი	2:0
მილტონი-ბილუოლი	1:3
ნორვიჩი-საუთენდი	2:1
სუნდერლენდ-სტოკპორტი	4:1
ტრანმერი-ჯაფრეს-ფილდ	0:2
უოლსოლი-იეოვილი	0:1
უიკომბი-საუთამპტონი	0:0
კოლჩესტერი-ბრენტფორდი	გაფუჭდა
ეფსტერი-ოტფორდი	გაფუჭდა
II ლიგა	
ალდერშოტი-დაბინდონი	2:3
ბურნ

ფორმულა 1

მაკლარენი და ფერარი, ყველაზე სწრაფები

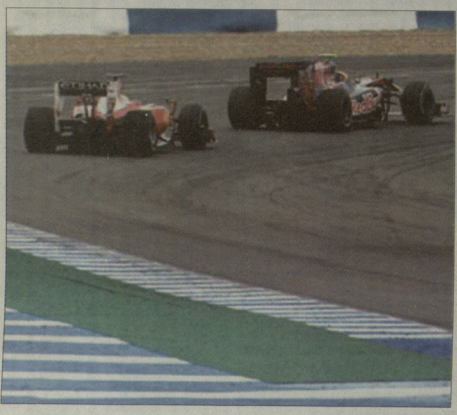

დასკვლავ ოფიციალური ტესტების მორიგი სერია და ტრადიციულად გთავაზობთ ბრიტანელი ექსპერტის **ჯეიმს ალენის** მოსაზრებებს გუნდების შესაძლებლობების შესახებ...

ჯეიმს ალენი: „ბერესის ორი წვიმიანი დღის შემდეგ, როგორც იქნა მზიანი ამინდი გამოვიდა, რითაც მოახლოებული სეზონის წინ გუნდების ძალთა თანაფარდობაზე მსჯელობის საშუალება მოგვეცა. ჯერჯერობით ტესტების დიდი ნაწილი მანქანების საიმედოობას ეძღვნება, თუმცა გასულ ეარჯიშებზე რამდენიმე გუნდმა სისწრაფეზე მუშაობა დაიწყო.

ტესტების შემდეგი სერია ბარსელონაში გაიმართება, სადაც მონაწილეები ბევრ საახლეს შემოგვთავაზებენ და უშუალოდ იქ მოემზადებიან წმინონატის პირველი რბოლისთვის. ხერესში ნაჩვენები შედეგები მეტად მჭიდროა. შესაბამისად, აეროდინამიკაში ნებისმიერმა სერიოზულმა პროგრესმა, შესაძლოა, ძალიან იმოქმედოს ძალთა თანაფარდობაზე.

ტესტებზე საუკეთესო დრო **ჯენსონ ბატონმა** აჩვენა - 1:18.871, თუმცა შემდეგ თითქმის ნამით მეტ დროს ანდომებდა წრეების გავლას - როგორც ჩანს, საბურავებმა ცვეთა დაიწყო.

იმავე სერიისას **ფერნანდო ალონსომ** წრე წუთსა და 21 ნამში გაიარა. ამ დროს მანქანაში 80 ლიტრი ბენზინი იყო. თუ სანავიგის რაოდენობის გათვალისწინებით ამ შედეგის კორექტირებას მოვახდენთ, მივიღებთ, რომ მსოფლიოს ორგზის ჩემპიონმა წრე 1:18.9-ში გაიარა - თითქმის ბატონის დროით.

ბოლოს ფერნანდოს 48 წრისგან შემდგარი სესია ჰქონდა და ნანილობრივ რბოლის იმიტაციაც მოახდინა, როკა მე-13 წრეზე სრულფასოვანი პიტ-სტოპი გაიარა. ბოლო 35 წრეზე ესპანელი სწრაფი და სტაბილური იყო - მისი დრო 1:21-სა და 1:21-ს შორის მერყეობდა.

ინჟინრები ამბობენ, რომ გუნდებს შორის სხვაობა 7 მეათედს არ აღემატება. „ფერარისა" და „მაკლარენის" შედეგები თითქმის იდენტურია, მაგრამ „სკუდერიას" მანქანა ჯერჯერობით უფრო საიმედო ჩანს. „რედ ბოლი" ოდნავ ჩამორჩება - როგორც ჩანს, ავსტრიულ საჯინიბოს ალარ აქვს ის უპირატესობა, რომელიც შარშანდელი სეზონის ბოლოს ჰქონდა. „მერსედესიც" უკანაა, ისევე როგორც „ფორს ინდია".

„რენო" საკმაოდ კონკურენტუნარიანი იყო - **რობერტ კუბიცა** დაახლოებით ალონსოს დროს აჩვენებდა.

ჯერჯერობით რთულია „უილიამსის" სიჩქარეზე მსჯელობა. ბრიტანული გუნდი დიდი რაოდენობის სანავიგით მუშაობდა და ინტენსიურ გამოცდას უნყობდა „კოსუორტის" ძრავას. ისე ჩანს, რომ „უილიამსი" სეზონის პირველ რბოლაში სერიოზულ წინააღმდეგობას გაუწევს ფავორიტებს.

აქამდე ჩატარებული ტესტების მიხედვით კიდევ ერთი დასკვნის გაკეთება შეიძლება - გუნდებს მსოფლიოს ჩემპიონატის უმტეტეს ეტაპებზე ერთი პიტ-სტოპის ტაქტიკით გამოსვლა აქვთ გადაწყვეტილი".

ბოლოს კი ტრადიციული ცხრილი, რომელშიც პილოტები საუკეთესო წრეებზე ნაჩვენები დროებით არიან შეფასებული.

ბატონი (მაკლარენი)	1'18.871 (108 წრე)
კუბიცა (რენო)	1'19.114 (217)
კოვალაინენი (BMW-ზაუბერი)	1'19.188 (145)
უბერი (რედ ბული)	1'19.299 (202)
ლიუუზი (ფორს ინდია)	1'19.650 (104)
როსბერგი (მერსედესი)	1'20.061 (201)
ალონსო (ფერარი)	1'20.115 (269)
ალბერსუარი (ტროლო როსო)	1'21.053 (259)
ჰიულკენბერგი (უილიამსი)	1'21.432 (275)
შუმახერი (მერსედესი)	1'21.437 (190)
სუტილი (ფორს ინდია)	1'21.939 (97)
გლოკი (პირელი)	1'22.433 (38)
ფეტელი (რედ ბული)	1'22.593 (170)
ჰემილტონი (მაკლარენი)	1'23.017 (129)
მასა (ფერარი)	1'23.204 (164)
ბუემი (ტროლო როსო)	1'23.322 (136)
დე ლა როსა (BMW-ზაუბერი)	1'23.367 (84)
ტრული (ლოტუსი)	1'23.470 (141)
დე სარასი (პირელი)	1'23.504 (34)
კოვალაინენი (ლოტუსი)	1'23.521 (98)
დი რესტა (ფორს ინდია)	1'25.088 (107)
ჯაბაფრეი (რენო)	1'26.237 (111)
ბარიჩელო (უილიამსი)	1'27.145 (207)
ფაზეი (ლოტუსი)	1'31.848 (76)

ჩვენი ეროვნული ბიბლიოთეკა

ანამ მწვრთნელი შეიცვალა

სერბილამაზმანი **ანა ივანოვიჩი** ახალი მწვრთნელის ხელმძღვანელობით გაგრძელებს კარიერას. მსოფლიოს ყოფილი პირველი ნოგნის ეროსისიდან გამოყვანას ცნობილი სპეციალისტი **ჰაინც გუნტჰარდტი** ეცდება, რომელიც თავის დროზე ლეგენდარულ გერმანელ **შტეფი გრაფს** ავარჯიშებდა.

გუნტჰარდტთან თანამშრომლობამ შტეფის „დიდი სლემის" 12 ტიტული მოიგო. მომავალ კვირას ნიუ იორკში პაინცი პირველად გაყვება ტურნირზე ახალ მეგირდს.

გუნტჰარდტის დანიშვნა იმას ნიშნავს, რომ ნყდება ივანოვიჩისა და „ადიდასის" მწვრთნელების თანამშრომლობა. ამათ გარდა, ანა გერმანელ **სვენ გრონფელდთანაც** მუშაობდა.

გვერდი მოამზადა
გია თავლაბაიშვილმა