ᲕᲔᲠᲡᲘᲐ ᲛᲔᲓᲘᲐ

ᲚᲘᲡᲘ

გამოიცემა 1934 წლის 13 აპრილიდან

19 აპრილი **ᲝᲠᲨᲐᲑᲐᲗᲘ** 2010
№089(13077) ᲤᲐᲡᲘ 60 ᲗᲗᲘᲗᲠᲘ

ᲔᲠᲝᲕᲜᲣᲚᲘ ᲑᲘᲑᲚᲘᲝᲗᲔᲙᲐ

ᲕᲔᲠᲡᲘᲔᲑᲘ ᲠᲔᲕᲝᲚᲣᲪᲘᲣᲠ ᲞᲠᲝᲔᲥᲢᲖᲔ

■ ...ᲖᲔᲡᲢᲐᲤᲝᲜᲘᲡ ᲤᲔᲮᲑᲣᲠᲗᲔᲚᲔᲑᲘ ᲑᲐᲗᲣᲛᲨᲘ ᲒᲐᲓᲐᲕᲚᲔᲜ, ᲗᲣᲛᲪᲐ ᲠᲔᲕᲝᲚᲣᲪᲘᲘᲡ ᲫᲐᲠᲗᲔᲮᲘᲚᲘ ᲛᲮᲝᲚᲝᲓ ᲑᲐᲗᲣᲛᲘᲡ ᲙᲘ ᲐᲠᲐ, ᲫᲣᲗᲐᲘᲡᲘᲡᲐ ᲓᲐ ᲤᲝᲗᲘᲡ ᲒᲣᲜᲓᲔᲑᲡᲐᲪ ᲒᲐᲓᲐᲣᲕᲚᲘᲡ. ᲘᲫ ᲗᲑᲘᲚᲘᲡᲘᲡ ᲓᲘᲜᲐᲛᲝᲡ, ᲕᲘᲗ ᲯᲝᲠᲯᲘᲐᲡᲐ ᲓᲐ ᲪᲮᲘᲜᲕᲐᲚᲘᲡ ᲡᲞᲐᲠᲗᲐᲙᲘᲡ ᲤᲔᲮᲑᲣᲠᲗᲔᲚᲔᲑᲘ ᲒᲐᲓᲐᲜᲐᲬᲘᲚᲓᲔᲑᲘᲐᲜ...

» ᲒᲕᲔᲠᲓᲘ 4

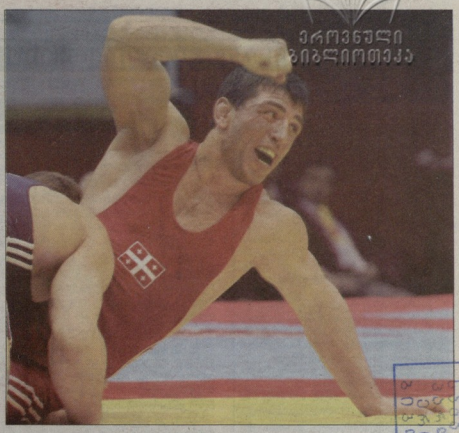

ᲯᲐᲑᲘᲫᲔᲛ ᲔᲕᲠᲝᲞᲐ ᲜᲐᲬᲘᲚᲝᲑᲠᲘᲕ ᲓᲐᲯᲐᲑᲜᲐ

» ᲒᲕᲔᲠᲓᲘ 11

ასე გადაუხადა მადლობა გარი ნევილმა პოლ სქოულზს

ᲪᲮᲝᲕᲘᲠᲘᲓᲐᲜ ᲫᲛᲠᲐᲓ...

ᲠᲝᲛᲐ, ᲑᲐᲘᲔᲠᲜᲘ ᲡᲐᲗᲐᲕᲔᲨᲘ ᲠᲩᲔᲑᲘᲐᲜ, ᲩᲔᲚᲡᲘᲡ ᲓᲐ ᲑᲐᲠᲡᲐᲡ ᲛᲓᲔᲕᲠᲔᲑᲘ ᲛᲘᲣᲐᲮᲚᲝᲕᲓᲜᲔᲜ

ᲔᲕᲠᲝᲣᲙᲛᲔᲑᲘ » ᲒᲕᲔᲠᲓᲘ 6-10

» ᲒᲕᲔᲠᲓᲘ 2-3

ᲠᲔᲕᲐᲜᲨᲘ ᲒᲝᲠᲨᲘ ᲓᲐ ᲘᲛᲔᲠᲣᲚᲘ ᲙᲣᲠᲘᲝᲖᲔᲑᲘ

ᲡᲔᲖᲝᲜᲘ ᲛᲝᲠᲩᲐ, ᲛᲣᲜᲓᲘᲐᲚᲘ ᲘᲥᲜᲔᲑᲐ?

„ᲚᲘᲕᲔᲠᲞᲣᲚᲘᲡ“ ოფიციალურ ვებგვერდზე გამოქვეყნებულმა ინფორმაციამ ესპანეთი პანიკაში ჩააგდო - წუხელ **ფერნანდო ტორესს** მარჯვენა მუხლზე ოპერაცია გაუკეთეს. ეს კი ის შემთხვევაა, როცა მარტო აღდგენით პროცესს 6 კვირა დასჭირდება. აქედან გამომდინარე, „ელ ნინოსთვის“ საკლუბო სეზონი დასრულებულია, ხოლო რაც შეეხება მუნდიალს, პაუზამ ტორესს ცოდ დროს უნია. მას ოპერაცია ცნობილმა სპეციალისტმა **რამონ კუგატმა** გაუკეთა. მხოლოდ დღეს იქნება შესაძლებელი იმის დაზუსტებით თქმა, თუ რამდენი გაუცდება ესპანეთის ნაკრებისა და „ლივერპულის“ ფორვარდს.

ᲜᲘᲙᲝᲚᲝᲖ ᲜᲔᲣᲐᲠᲘᲫᲔ

ᲩᲔᲛᲞᲘᲝᲜᲘ ᲒᲐᲚᲘᲓᲔᲠᲓᲐ

ᲯᲔᲜᲡᲝᲜ ᲑᲐᲢᲝᲜᲘ:

ᲔᲡ ᲘᲧᲝ ᲩᲔᲛᲘ ᲡᲐᲣᲙᲔᲗᲔᲡᲝ ᲒᲐᲛᲐᲠᲯᲕᲔᲑᲐ

» ᲒᲕᲔᲠᲓᲘ 14

სხვადასხვა განყოფა

17.04. თბილისი. ამერი
800 მაყურებელი

გაგრა	0
ზესტაფონი	0

გაგრა: თევდორაძე - თ. შალიკაშვილი, ტყეშელაშვილი, ქორთუა - ხარაბაძე, ნაკოწაწერი, შარძენაძე (69. ნ. კვასხვაძე), ი. შალიკაშვილი, ნ. ჯიშკარიანი - პავლიაშვილი (69. ოვონიოკოკო), ომელიანოდი (84. ზ. ჩიტეანიანი).

სპეციალისტები: სტურუა, გაბეფინა, ჭაკაკა, მოსიაშვილი

ზესტაფონი: ო. კვასხვაძე - ბენაშვილი, გამეზარდაშვილი, გ. ონიანი, ელიავა - დიუშვილი - ავალიანური, გორგაიაშვილი (46. ძარია), ყორლანოვი (60. ჩიხლაძე) - ფეანი (80. ნინამძღვრიშვილი), ეკალაშვილი.

სპეციალისტები: მამალაძე, მაკარიანი, ეტიტაფინა, ნ. ლორია

გაფრთხილება: დიუშვილი (56), ნაკინეფნი (61), ავალიანური (77)

არბიტრი: თ. გვანცელაძე

საქართველოს ჩემპიონატში ორნლიანი პაუზის შემდეგ დაბრუნებულმა **ანატოლი პისკოვეცმა** მესამე მატჩში მოახერხა პირველი ქულის აღება. თან გავუსწრეთ ბთფ-ს ბოლოს და ვიტყვეთ, რომ საატურნირო ცხრილის აუტსაიდერმა ამ სეასპაონ ფრეს ერთ-ერთ ლიდერთან ბაკერობაში მიაღწია. რა თქმა უნდა, ცალ-ცალკე და ერთადაც ალეგბული" "ზესტაფონის" ფეხბურთელები მასპინძლებს თითქმის ყველაფერში აღემატებიან; მაგრამ, ვინც ამ მატჩს უცქერა, აღმათ, დაგვეთანხმება, რომ „გაგრა" დამარცხებას ნამდვილად არ იმსახურებდა. ეგ კი არა, ერთი-ორი მწვავე მომენტიც შექმნა სტუმართა კართან და კონკურტული ფეხბურთელების სამემსრულებლო ოსტატობა ოდნავ მაღალი რომ ყოფილიყო, „ზესტაფონის", შესაძლოა, უსიამოვნო განწყობით დაეტოვებინა „ამერის" სტადიონი. თავის მხრივ, სტუმართა შემტეგებმაც რამდენიმე ისეთი მომენტები გაანიავეს, ისეთი დონის გუნდის ფეხბურთელებს რომ არ ეკადრებათ; მოკლედ, ლოგიკური შედეგი დადფიქსირდა და, სხვათა შორის, მატჩის დასრულების შემდეგ მასპინძელთა მნერთნელებს თუ ფეხბურთელებს არც უცდიათ სიხარულის დამალვა; ჰო, ბოლოს და ბოლოს, გუნდმა თამაში არ ნააგო; ამასთან, უკრაინელი სპეციალისტის მოსვლის შემდეგ „გაგრა" ამკარად უკეთეს ფეხბურთის უწვევნებს და ალბათ, არც იმ დროა შორს, ანატოლი პისკოეცის ხელმძღვანელობით „გაგრა" მონაგრებულ გამარჯვებასაც რომ აზეიმებს.

ახლა კი უშუალოდ შაბათის მატჩზე, ჩინებული თამაში რომ დაემთხვა და ქომაგთა დიდი ინტერესიც რომ გამოიწვია. როგორც ყოველთვის, სტუმრებს ზესტაფონიდან გულმემატკივართა სოლიდური ჯგუფიც ჩამოსვლია. ჰოდა, ასეთი აქტიური ქომაგობით შეგულანნებულმა „ზესტაფონმა" მატჩის დაწყებისთანვე აქტიურად შეუტია ნინამძღვლთა კარს და უკვე პირველსავე წუთზე **ჯაბა დვალი** მარცხენა ფლანგიდან ცდილობდა სიტუაციის გამწვავებას, მაგრამ დარაგმა არაზუსტი გამოუვიდა. მასპინძლების სპპასუხო შეტევეც უცაბად ვიხილეთ - „გაგრას" მარცხენაფლანგელი **ნიკოლოზ ჯიშკარიანი** დარტყმულ ბურთს „ზესტაფონის" მეკარე **რონინ კვასხვაძე** დაეეფლო.

აი, ასე გრძელდებოდა პირველი ტაიმის ბოლომდე - ბურთი, ფეტტბორივად, მოედნის ცენტრში არ ჩერდებოდა და ორივე გუნდი მხლოდ შეტეეთზე ორიენტირებულ ფეხბურთის უწვევნებ-და. თუმცა, ისიც უნდა ვაღიაროთ, დამაგირავებელი ფეაზში ფაზი ორივე გუნდის ფეხბურთელებში რომ მოიკოჭლეტდნენ. ყოველ შემთხვევაში, ორივე კართან მართლაც საკმარისზე მეტი მომენტი შეიქმნა, მაგრამ, უუშედეგოდ. სტუმართაგან განსაკუთრებით ჯაბა დვალი იყო ძალიან მონდომებული, მაგრამ მისი სამი ეფაა არაზუსტი დარტყმით დასრულდა; იმავეს ეიტყოდით **თორნიკე აფციაურსა** და **ნიკა გელაშვილზეც** - დისკვალიფიკაციის შემდეგ გუნდში დაბრუნებული "ზესტაფონის" ორივე ლიდერს პირველ ტაიმში თითო მეტნაკლებად სახიფათო მომენტში ჰქონდა, მაგრამ ორივე შემთხვევაში ბურთი მასპინძელთა კარს ასცდა. როგორც უკვე აღვნიშნეთ, მასპინძლებსაც ცდა არ დაუკლიათ გოლის გასაგზავნად და რამდენჯერმე ძალიან ახლოსაც იყვნენ: ერთ ეპიზოდში სტუმრები რონ კვასხვაძის რეაქციამ გადაარჩინა, რომელმაც თანგუნდელის ფეხიდან „აყრილი" ბურთი მოიგერია, კვასხვაძემ მეორედ მაშინ იყოო, **ნიკოლაი ნაკონეჩნის** ჩინებული პასის მერე **ილია პაკლიაშვილი** დასარტყამ პოზიციაზე რომ გადიოდა, მაგრამ „ზესტაფონის" მეკარე კარიდან დროულად გამოვიდა და საკუთარი გუნდი ხიფათს გადაარჩინა.

თუმცა მესამე ეპიზოდში კვასხვაძეც ფაქტორად იქნებოდა, ნაკონეჩნის ოდნავ რომ გამართლებოდა - „გაგრას" უკრაინელმა საყოფნმა (შესაფერი ენერგიულობით რომ ჩაატარა თეფილ შეხვედრა) თითქმის ცენტრიდან მოინდომა კარიდან საკმაოდ შორს გამოსული „ზესტაფოსნის" მეკარისათვის ბურთის თავზე გადაგდება, მაგრამ სიზუსტემ უმტკუნა. და მაინც, პირველ ტაიმში ყველაზე რეალური მომენტები სტუმრებს ჰქონდათ: ჯაბა დვალი, ფეტტბორივად, მასპინძელთა მეკარესთან ერისპირ დარჩა, მაგრამ გოლის გატანა რატომღაც, ეფექტურად მოინდომა და ჩინებული ხანმოკლე ბურთი ცალ-ფეხზე ამოიგერა.

მეორე ტაიმის დასაწყისიდანვე მატჩის ტემპი ოდნავ დაეცა, ოღონდ თამაშის სურათი არ შეცვლილა - მეტ-ნაკლებად სახიფათო მომენტები ორივე კართან იქმნებოდა. მოედანზე სიტუაციის შეცვლას სტუმრთა თავკაცი **გია გეგუჩაძე** შეეცდებით შეეცადა, მაგრამ ყოველივე ამას განსაკუთრებული ეფექტი არ მოუტანია. შეხვედრის ბოლო ათ წუთამდეი „ზესტაფონს" ორი მეტ-ნაკლებად სახიფათო მომენტი ჰქონდა: პირველი ეპიზოდში **გიორგი ონანი** არ მოელოდა, მტერიქის კართან უმეთავლფურეოდ რომ აღმოჩნდებოდა; მეორე შემთხვევაში კი მასპინძლები **გიორგი ტყეშელაშვილმა** გადაარჩინა, რომელმაც ბურთი, ფეტტბორივად, ცარიელი კარიდან გამოიტანა. დროის ამ მონაკვეთში მასპინძლებიც ორჯერ დაემუქრნენ სტუმრთა კარს: ჯერ იყო და „უკრაინული კომბინაცია" ვიხილეთ, მაგრამ ნაკონეჩნის კლავაც ჩინებული პასის შემდეგ **ალექსანდრ ომელიანოვმა** მახვილი კუთხიდან ოდნავ არაზუსტად დაარტყა; ასევე მეცირეოდენ არაზუსტი გამოდგა ნიკოლოზ ჯიშკარიანის საფარიანი დარტყმაც...

შეხვედრის ბოლო ათ წუთში სტუმრები მტურმნზე გადავიდნენ და ორი მომენტი კიდევ შექმნეს: თორნიკე აფციაურის სახიფათო საჯარიმო დარტყმა **რევაზ თევდორაძემ** მოიგერია; ხოლო სულ ბოლოს, მატჩის ერთ-ერთი ყველაზე აქტიური ფეხბურთელის **ალექსი ბენაშვილის** პასის მერე **რატი წინამძღვრიშვილმა** ჩინებული შანსი ვერ გამოიყენა. საბოლოოდ კი, როგორც უკვე აღვნიშნეთ, მაგრმ ლაგოიკერი შედგინთ დასრულდა; ოღონდ, მეტოქეთა განწყობა მსაჯის საფინალო სასტვენის შემდეგ აბსოლუტურად განსხვავებული იყო: სტუმრები უკმაყოფილო ტოვებდნენ „ამერის" სტადიონს, მასპინძლები კი ნინაბრი ქულის მოპოვებით გამონაკეთილი სიხარულის დამალვას არც ცდილობდნენ...

გია ტუსაკიშვილი

	მ	ფ	ფ	ნ	კ
1. ოლიმპი*	30	22	6	2	59-17 69
2. ფიფანი	30	17	7	6	47-17 58
3. ზესტაფონი	30	16	10	4	48-26 58
4. ციხე ჯორჯანი	30	14	11	5	41-28 53
5. სპარტაკი	30	10	9	11	36-45 39
6. სამგორი	30	8	7	15	36-56 31
7. სიონი	30	6	13	11	22-38 31
8. გაგრა	30	6	8	16	25-39 26
9. ლოკომოტივი	30	3	10	17	14-40 19
10. ბაბარა	30	3	7	20	22-50 18

ბომბარდირები

ალიმი (ოლიმპი)	**26 (10პენ.)**
გელაშვილი (ზესტაფონი)	**15 (1პენ.)**
ქურკუჩელია (ციხე ჯორჯ)	**11 (1პენ.)**

*ოლიმპმა დაკლებული აქვს 3 ქულა.
ზესტაფონი-ოლიმპის მატჩში ორივე გუნდს ჩაეფალა ნაგება 0:3

მომდევნო ტური
24 აპრილი. შაბათი
ციხე ჯორჯია-ფიფანი
25 აპრილი. კვირა
ბაია-სამგორეული
ოლიმპი-ბაბარა
ზესტაფონი-სიონი
ლოკომოტივი-სპარტაკი

17.04. სამტრედია. ე. მაწყვალაძე
3 000 მაყურებელი

სამტრედია	0
ოლიმპი	1

0:1 ომდადვილი (57. იაშვილის პასით)

სამტრედია: ხარძიანელი - კუპრაშვილი, გოგია, კირთაძე, ნინოა - ჩოგნაძე, ილურიძე, ბაკურაძე, ჩალაძე - ტყეშელაძე (77. ეკადგიანელი) - ბარამიძე (46. ზ. ხაჭიპერაძე).

სპეციალისტები: ბენგალია, ფორცხალაკა, ლომიძე, ჩხაიძე, ფეალიშვილი

ოლიმპი: ყანტარია - ღონღაძე (78. ხიდაშელი), ფრაგა, ბაგინაური, რეხვიანელი - ჭედელი (72. ა. დათუნაშვილი), ფიროროელსკი, ბ. კვარაცხელია, ომეფდშელი, ხუფუა - ს. იაშვილი (89. მაჭავარიანი).

სპეციალისტები: მურჯანი, ბეკულაძე, ალადინი, ელოიბი.

გაფრთხილებები: გოგიაური (52), ხაჭიპერაძე (87)

არბიტრი: ვ. გუმბერიძე

იმედული კურიოზები

ნაგინეზი არბიტრი კვარაცხელია... გუმბერიძე აღმოჩნდა

ტარადიციულად, სამტრედიაში სტადიონი შეიცსო. მაყურებელი საყვარელი გუნდისგან მორიგ სიურპრიზს ელოდა. თუმცა მოწინააღმდეგე - ჩემპიონატის ლიდერი რუსთაველი „ოლიმპი" იყო და იმერელებმა მიზანს ვერ მიაღწიეს.

მატჩის დღეს სამტრედიაში ტემპერატურამ 29 გრადუსამდე აინია და დაბუთუოლმა ჰაერმი მატჩს თავისი კვალი დაატყო. როგორც ყოველთვის, სამტრედიელი ქომაგი საყვარელ გუნდს აქტიურად უჭერდა მხარს. მაგრამ მარტო ეს არა - ფანების გარკვეული ნაწილი არბიტრს აგინებდა - „კვარაცხელია, შენ ნა..." არადა, არბიტრი „კვარაცხელია" სინამდვილეში... **ვაჟა გუმბერიძე** გახლდათ. ამ კურიოზს მეორე მოაყვა - გინება საკუთარ თავზე რუსთაველთა ცენტრალურმა ხახეკარმაცველმა **ბ. კვარაცხელიამ** მიიღო, რადგან მის გარდა მოედანზე სხვა კვარაცხელია არ იყო. ეტყობა, ამიტომაც გამნარდა მეორე ტაიმში და რუსთაველთა გამარჯვება მის აქტიურობის შედეგიც იყო...

კიდევ ერთი სახალისო ეპიზოდის გმირი „ოლიმპის" წარმომადგენელი **ნუგზარ ლობჟანიძე** გახლდათ. ერთ-ერთმა ქალბატონმა მასში ფეხბურთის ფედერაციის პრეზიდენტი **ზვიად სიჭინავა** „ამოიცნო" და მოსცენება არ მისცა - ესაა თქვენი ფედერაციი, მსაჯებს მიხედეთ, ამხანაგო სიჭინავაო! ლობჟანიძე ეერ მიხედა, რა კიეშრში იყო ფედერაციასთან...

თუმცა „სამტრედიის" გულშემატკივართა მატჩის შემდგომი რეაქცია ხელაც არ იყო სახალისო. ნაგებინთ გამნარებულები უკვე ყველას აგინებდნენ. მათი აზრით, არბიტრი გუმბერიძე ყველა საკამათო ეპიზოდში მასპინძელთა სანინააღმდეგო გადაწყვეტილებას იღებდა...

„სამტრედიამ" მატჩი ისე ვერ ჩაატარა, როგორც საკუთარ არენაზე ეხერხება ხოლმე. მიზეზი ფეხბურთელთა ნაწილის ტრავეში და აკადმყოფობა იყო. მასპინძლებს პირველივე წუთიდან ვერ დაეხმარა **ბაურ ხაჭიპერაძე** (ტემპერატურამ 39 გრადუსამდე აუწია), რამაც ძალზედაც ბარათი მნიშვნელოვნად შეამცირა. ის მხოლოდ მეორე ტაიმში გამოჩნდა და სამტრედიელთა მნერთნელ **ლევან ანჯაფარიძეს** ესეც სანანებელი გაუხდა - მატჩის დასრულებამდე რამდენიმე წუთით ადრე „ბაურიამ" ყვითელი ბარათი მიიღო და ზუგდიდის „ბაიასთან" მომდევნო ტურის მატჩს გამოტოვებს. სამტრედიელებმა ამაზეც პრეტენზია გამოთქვეს. ისინი ეყვნიდნენ, რომ „ბაიასთან" მატჩისთვის გუმბერიძემ ხაჭიპერაძე შეგზებულად დატოვა „თამაშგარეში"...

ეს ჩვენი უფიქრებია. საქართველოში ყველა და ყველაფერი ეძლევა ქეიფ დგება - მოგებაც, ნაგებაც, ყველა გადწყვეტილება... სანამ ეს უნდოლობა არ გაქრება, მანამდე ეროვნული რემპიონაგისადმი ნდობაც არ აღდგება. ამ საკითხში უმნიშვნელო დეტალი არ არის თბილისისა და რეგიონის დაპირისპირების ტრადიციული თემა - სამტრედიაში ეს ჩაწუას დრონიდელი პრეზიდენტობიდან აქკარად იგრძნობა და მაყურებელს ამაში ვერაივინ გაამტყუნებს. საკართველოში რეგიონი ხმორად ირნდილება, თუმცა ამ მემთხვევაში ერთმანეთის ორი რეგიონის გუნდი ხვდებოდა და „თბილისელობის" თემა უადგილო ჩანდა...

შესუსტებეული გახლდათ „ოლიმპიც", რადგან ყვითელი ბარათების სიმრავლის გამო, რუსთაველთა ლიდერ **ანდერსონ აკინოს** არ უთამაშია. მასპინძლებს შეტევების განხორციელება უყოფნდათ. განსაკუთრებული ფანტაზიით ვერც სტუმრებმა დაგვამახსოვრეს თავი - ისინი თავს მხლოდ „ზალერის" ახალი ფორმით ინონებდნენ.

პირველი სახიფათო მომენტი მასპინძელთა კართან მე-5 წუთზე შეიქმნა, როცა **გიორგი ჭედლის** ჩანრდების მემდეგ **სანდრო იაშვილმა** ბურთი კარისკენ გაგზავნა, მაგრამ მეკეკელმა კუთხურზე მოიგერია.

რეალური საგოლე შანსი მალე ცენტრალურ მცვეულ **დავით გიგაურსაც** ჰქონდა, მაგრამ კარის ნინ უმთავლეურეოდ დარჩენილი, **ეკლა ხუთუას** ჩანრდებული ვერ შესცდა. მე-9 წუთზე „ალმტედიის" მცვეული **კახა კირთაძე** შეეცდა, მეკარეს ბურთი კარგად ვერ მიანოდა, თუმცა იაშვილს კარიდან დროულად გადმოსულმა მეკარე **დავით ხარძიანელმა** დაასწრო და ვითარება განეუხტა.

მასპინძლებმა მსაჯისადმი პირველად პრტეტენზია 25-ე წუთზე გამოხატეს: მარჯვენა ფლანგიდან **თემურ ბარამიძემ** შეუტია და საჯარიმოში გადაეანდო **ვალიკო ტყეშალაძეს,** რომელსაც მცვეული გადაეფარა. საჯარიმოში სწრაფად შეჭრილმა **ლევან ბაკურაძემ** ბურთის დასაბრუნებლად იბრძოლა და მცვეულთან ხისტ ბრძოლაში ნაიეკა - მასპინძლები პენალტის ითხოვდნენ, მაგრამ გუმბერიძემ წესების დარღვევა ვერ შენიშნა. არადა, ერთი შეხედვით, სამტრედიელთა პრტეტნზია სამართლიანი ჩანდა...

სახიფათოდ ასრულებდა „სტანდარტულებს" ხუთუა. 30-ე წუთზე მან კუთხურიდან ბურთი კარში ჩაახვია, მაგრამ ხარძიანელმა ხაზიდან გამოტანა, 34-ე წუთზე კი იმავე ხუთუას საჯარიმოდან ბურთი ძელს მოარტყა.

მოუხედავად იმისა, რომ პირველ ტაიმში ლიდერმა რამდენიმე სახიფათო მომენტი შექმნა, სტუმართა მთავარი მნერთნელი **თემურ ბახარაძე** მაინც უკმაყოფილო დარჩა და შეტეეის ხაზის გაძლიერება გადადგილებებით სცადა - საყრდენი **გიორგი რეხვიანელი** მარცხენა მცვეულად დახია, იქიდან ხუთუა ნინ ნასნა და მარცხენა ნახეკარმცვეულობა დაადალა, **დავით იმედაშვილი** კი ფლანგიდან ცენტრში გადაიაკვანა. 50-ე წუთზე იმედაშვილმა სახიფათოდ დაარტყა და მეკარემ სამიდდოდ ითამაშა.

სტუმრებს კი მატჩის მინერფოლს ანგარიშის ბაბარ შეეძლოთ - ეგ იყო, **პაკლე დათუნაიშვილმა** და იმედაშვილმა ერთმანეთის შეუშალეს ხელი და „ოლიმპის" კაპიტნის მიერ ახლო მანძილიდან დარტყმული ბურთი მეკარის ნადაკი აღმოჩნდა. საბოლოოდ, რუსთაველელებმა გაიმარჯვეს და უახლოეს მდეგარს 11 ქულით დაშორნენ.

მერაბ მამულაშვილი
სამტრედია-თბილისი

მთავარი რედაქტორი თენგიზ გაჩეჩილაძე

მთავარი რედაქტორის მოადგილე **პაატა გელაშვილი**; ტექნიკური ჯგუფის ხელმძღვანელი **მიხეილ ჯაში**; ფოტო: **ალექსანდრე კოტრიაშვილი.**

1934 წლიდან გაზეთის ხელმძღვანელობდა სარედაქციო კოლეგია: „ლელოს" მთავარი რედაქტორები: **მიხეილ კაკაბაძე** (1949-52, 1964-76), **ერემი მახათაძე** (1952-53), **ირაკლი ეგნატაკა** (1953-64), **ანზორ ბასილაია** (1976-83), **აჩრილ გოგელია** (1984-85), **თენგიზ გაჩეჩილაძე** (1985-დან).

თუკინ ხელთაა უძველესი და მდიდარი ტრადიციის გაზეთი. გსურთ "ლელო" უფრო უკეთესი? მოგვწერეთ, რა მოგნონთ, რა არ მოგნონთ, რას ისურვებდით... ელექტრონული ფოსტა leo@palitra.ge

მისამართი: **ილიაწინის, 49.** ტელეფონები: **42 32 73, 899 55 48 97** (მთ. რედაქტორი); ფაქსი: **+995. 32 38 08 63;** ელფოსტა: **leiolitd@gmail.com;** ინდექსი **66435** INDEX. რეკლამა: **37 78 07**

რედაქციასთან შეთანხმებული ბაჭიკინა ალექსანდრეს ფოტოგრაფია სხვა ბეჭდვითი და ელექტრონული საქმიანობებზე გამოქვეყნება აკრძალულია

დამფუძნებელი და გამომცემელი
ბაია გამოცემლობა ლელო

გამოიცემა ყოველდღე,
ბარამ ალიბეგლი

ბაია 80 პროცენტით

18.04. თბილისი. ამერი.
150 მაყურებელი

ლოკომოტივი	1
ბაია	3

1:0 ბ. ჭელიძე (45. პენალტი), 1:1 ფიფია (52), 1:2 ეხვაია (60. აკობის პასი), 1:3 რ. ონიანი (67. აკობის პასი)

ლოკომოტივი:ქვილითაია - ლ.ჩაგელიშვილი, ხატიაშვილი, გუშარაშვილი, სარალიძე - ჩიკვანიძე, დიაკენიშვილი, გოცირიძე (51. შენგელია), ტბაძე (63. ბ.ბასარაკი) - ბ. ჭელიძე (70. დ. ჩაგელიშვილი), მეგრელი.

სასუდროგანეები: გვენდაძე, ვადელია, გ. ბასარაკი, ბოჭორიშვილი

ბაია: სოფლიშვილი - ს. თოდუა, ყველაშვილი, ვეფხვიშვილი, აკობა - სახოკია (74. გაგუაშა), ეარიდაკეა, რ. ონიანი, ნიორიშვილი (62. ბ.ყარანაული) - ფიფია - ეხვაია (87. ვ. ქირია).

სასუდროგანეები: ზარქუა, ნ. შონია, ჭკადუა, სამადაშვილი

გაფრთხილება: ხატიაშვილი (25), ნიორიშვილი (26), ჩიკვანიძე (35), ყვენაშვილი (45), ლ. ჩაგელიშვილი (70), სოფლიშვილი (72)

არბიტრი: გ. ვადაჭკორია

ალექსანდრე კოტორაშვილის ფოტო

ბლდანში გამართული შეხვედრის მთავარი ინტრიგა მეტოქეთა საბურნერო მდგომარეობა იყო. „ბაია" და „ლოკომოტივი" ცხრილში მნიშვნელ მეზობლები იყვნენ და თამაშის შემდეგაც ასევე დარჩნენ, მხოლოდ იმ განსხვავებით, რომ ზუგდიდელები ახლა 7 ქულით უსწრებენ ბუშნიდელ მეტოქეებს. სეზონის დასრულებამდე 6 ტური დარჩა და „ლოკომოტივს" ძალიან გაუჭირდება გასაკვირდნი ზონიდან ამოსელა. ეს კი იმას ნიშნავს, რომ „ბაიამ" გუშინ მინიმუმ 80 პროცენტიან მაინც გაინაღდა უმაღლესში დარჩენა...

ზუგდიტი მტკიცება არ სჭირდება იმას, რომ ამ შეხვედრაში ორივე გუნდი განსაკუთრებით იყო მონაგონიებული ქულების მოპოვებაზე. „ლოკო" მასპინძელი იყო, მაგრამ მეტოქეთა წინა სამი მატჩის შედეგსა (1:2, 0:0, 0:0) და ცხრილში მდებარეობას თუ გადავხედავთ, ცხადია, რომ ზუგდიდელები დედაქალაქში საექსკურსიოდ არ ჩამოსულნაა...

რაც შეეხება უშუალოდ მატჩს: **გელა სანაია** ბიჭეებმა მატჩის სტარტზე-ვე შეუტანეს. მონდომება არც მათ აკლდათ, მაგრამ ტაიმის მუანლულამდე დასამახსოვრებელი ვერაფერი შექმნეს. მე-20 წუთზე **სარალიძის** მიერ შესროლილი ბოლი საჯარიმო დარტყმა მცირედით ასცდა მიზანს. 9 წუთში **გიორგი ჭელიძის** ოსტატური საჯარიმო მასპინძლებმა კუთხურზე მოიერიეს, იქიდან მონიდებული ისევ ჭელიძემ თავიერთ დადგზავნა კარში, მაგრამ ოდნავ არაზუსტად. 33-ე წუთ **დიაკენიშვილის** მიერ ჩაკიდებული საჯარიმო **მეტროველმა** თავიერთი გაიგარძელა, მაგრამ ისევ არაზუსტად, მერე **ჩიკვანიძე** ალეო ზუგდიდელთა მეკარე **სიმხნეშვილმა**... მასპინძლებმა გოლი მოამწიეს და ნაყოფი შესეენებამდე მოიქეკს. 45-ე წუთზე მეტროველი **სამსონიშვილმა** საჯარიმოში ნაოცია და არბიტრმა პენალტი დანიშნა. თერმიდმეტმეტრიანი ჭელიძემ უნაკლოდ შეასრულა და ანგარიშიც ასე გაიხსნა - 1:0.

მეორე ტაიმში სულ სხვა „ბაია" ვიხილეთ. მიეტეულმა გოლმა სტუმრები გააფთხა. ზუგდიდელთა გუნდის თავკაცმა **ელგუჯა ქომეთიანმა** ორიდან ერთ საყრედნი ნახევარმეკეელ და კაპიტან **რონინ ონიანს** შეტეევაზე აქცენტრირება დაავალა. კაპიტანმა ეს დავალება ჩინებულად შეასრულა და საბოლოო შედეგიც სწორედ მან დაფიქსირა. შესვენების შემდეგ, სტუმრებმა წონასწორობა სწორაფი გოლით აღადგინეს. 52-ე წუთზე **გოგი ფიფიას** ოსტატურად შესრულებული საჯარიმო დარტყმისას ბურთი ჯერ ძელს მოხვდა, მერე კი **ქვილითაიას** კარის ბაღეში აღმოჩნდა - 1:1.

ამ გოლმა მასპინძელთა გუნდში სიმშვიდე დაარღვია, ამას ზუგდიდელთა ფსიქოლოგიური უპირატესობაც დაემატა და სტუმრები 9 წუთში დანიაურდნენ. მე-60 წუთზე მატჩში გამორჩეულ **ლევან აკობიას** მეკარის ბაკეზზე ჩაწოდებულ ბურთს **ეხვაიამ** მიმართულება შეუცვალა და 1:2. ამან „ლოკო" ფსიქოლოგიურად გაგტეხა და 7 წუთში კიდევ ერთი გოლი ვიხილეთ. აკობიამ თანაგუტორობა ამჯერად კაპიტანს გაუნია და რონ ონიანმა მატჩს წერტილი დაუსვა.

მაჯრის შედეგი

გელა სანაია (ლოკომოტივი): „ბაიამ" გვაჯობა და დამსახურებულად მოიგო. ჩემი გუნდის თამაშით უკმაყოფილო ვარ. ამას ნაკლებად ერქვა ფეხბურთი. პირველმა ორმა გოლმა გაგვტეხა. ანალიზირდეა გუნდი გვაყავს, ბიჭებს დაავირებ, გამოცდილება აკლიათ".

ელგუჯა ქომეთიანი (ბაია): „მოგება ორივე გუნდს ძალიან გვჭირდებოდა. ყველაფერი გავაკეთეთ, რომ გოლის გასაგანად მეტოქის მონდომება ჩვენს სასარგებლოდ გამოგვეყენებინა. მეორე ტაიმში შეტევაზე მეტი აქცენტი გავაკეთეთ, მაგრამ დაცვაც არ დაგვიფიწია. მეტად საჭირო 3 ქულა აეიღეთ, მაგრამ წინ კიდევ რთული მატჩები გველის".

დავით ცაბაძე

მონაფრეზული სანახაობა

18.04. ბოლნისი. თ. სტეფანოა
200 მაყურებელი

სიონი	2
ვიტ ჯორჯია	2

0:1 ჩიმაკაძე (37. ვასაძის პასით), 1:1 ლ. ჭელიძე (59. გოგობერგაშვილის პასით), 2:1 მთისაშვილი (80. საკუთარ კარში), 2:2 ჩიმაკაძე (87. როსტაბიანელის პასით)

სიონი: ბობღაანეფილი - ლ. ჭელიძე, ფიდვაკი, ბ. კვანტაძე(ლინი, კობაური (37. ლ. მერკბაშვილი) - ვ. უგრუხელიძე, ლ. ნინოხაძე (46. ი. შენგელია), გოგობერგაშვილი, ბ. დეკანოსიძე (56. უფულეკა) - გ. მთისწარაძე, ლ. მელქაძე

სასუდროგანეები: ნუხბაია, ლ. ჩხეტიანი, ჯოხაძე, რუსეთაშელი

ვიტ ჯორჯია:ბეფიანაშვილი - ხურციანა, ა. კეკახაძე, ადეიშაძე (60. მთისაშვილი), ჯაფარაძე - ვასაძე, რაზმაძე, გ. დოფანიაშელი - კლიმიაშვილი (84. ბურმეიძე), ლიპარიანი (84. როსტაბიანელი) - ჩიმაკაძე

სასუდროგანეები: მიქაბაძრაძე, ზაქარაძე, ჯანელიძე, ბერიაშელი

გაფრთხილება: დიდვაკი (10), ჯაფარიძე (28), ვ. უგრუხელიძე (73), გოგობერგაშვილი (75), ხურციანეკი (76)

არბიტრი: ლ. კვარაცხელია

გესლა ჩიმაკაკაძე „ვიტ ჯორჯიას" ზამთრის საგრანსფერო პერიოდში შეუერთდა და ახალ გუნდში აქამდე ბნრი სათამაშო პრაქტიკა ჰქონდა. **ვახტანგ კვარაცხელია** ტრავმირებულია, ჯანმრელეობის პრობლემები **გიორგი ბერიაშვილსაც** ჰქონდა და ვეტერანრთა თაკეკაცმა **გელა გომელაურმა** ცენტრფორვარდის პოზიციაზე სნორედ ჩიმაკაძე გაამწესა. მნვრთნელის ამ არჩევანმა სავსებით გაამართლა. ახალგაზრდა თავდამსმელი ჯორჯიელთა შემადგენლობიდან ყველაზე გამორჩეული იყო და იმის გარდა, რომ დუბლი შესარულა, მოედანზეც ისედაც ბევრი იშრომა.

მატჩი, განსაკუთრებით კი მისი მეორე ტაიმი, საკმაოდ საინტერესო გამოდგა. სახიფათო მომენტები ორივე კართან მრავლად ვიხილეთ, გამარჯვება ორივე გუნდს შეეძლო, საბოლოოდ კი ყველაზე ლეგიკური შედეგი დფფიქსირდა. ნუნი „სიონსაც" ჰქონდა და „ვიტ ჯორჯიასაც", მაგრამ ეს ის შემთხვევაა, როცა მონდომებისა და შემტეკი ფეხბურთის ეს სწრაფვის კენ ორივე გუნდი უნდა შეეაქოთ.

შეხვედრის პირველი ნახევარი მეორესთან შედარებით ნაკლებად საანახაობრივი იყო, მაგრამ დასამახსოვრებელი ამბები საწყის 45 წუთშიც მოხდა. პირველი საგოლე შანსი სტუმრებმა გაუშვეს ხელიდან, როცა ტაიმის შუანელ-ში **ლიპარიამ** მონინაალმდეგის მცველებს ბურთი აარიგა და მისი დარტყმა მეკარემ მოიგერია. რამდენიმე წუთში სიონელებმა **დეკანოსიძის** მნვავე ჩაწოდებას ვერ მიუსწრეს, თორემ ეროი გარდაუვალი ჩანდა.

„ვიტ ჯორჯიიამ" ანგარიში ეფექტური ინ ფა მოგაალსელიანი კომბინაციის შედეგად გახსნა. საგოლე ირონი **ხურციელაამ** ნამიოწყო, შეტეეა ლიპარიანამ განაგრძო და ბურთი **ვასაძეს** გადაანო-ოა, რომლის დასკვნით ჰასს ჩიმაკაძე გამოეხმაურა და ერთი შეხებით დალაშქრა **ბობღიანაშვილის** კარი. შესვენებამდე ამის შემდეგ საინტერესო აღარაფერი მომხდარა.

მეორე ნახევრში „სიონი" უფრო გამოცოცხლებული ჩანდა, რაც **ხეირს ქასრაშვილის** მიერ განხორციელებული ცვლილებების შედეგი უნდა ყოფილიყო. კარგად ჩაერთვნენ თამაშში **შენგელია** და ახალგაზრდა **უტულეკა,** „სიონის" ყველაზე გამორჩეული ფიგურა კი ამჯერადაც **ალექსანდრე გოგობერიშვილი** იყო. გამოცდილი ნახევარმცველი თავისი გუნდის თითქმის ყველა შეტევის წარმმართველადაც ვვეკვნინებოდა და თანაგუნდელების საბრძოლო განწყობაზე მოეკანასაკა კარგად ახერხებდა. **ლაშა ქელიძემ** წონასწორობა თავერთი სნორედ მის მიერ მონოდებული კუთხურის შემდეგ აღადგინა.

თამაშში ორმხრივი შეტევებიც გაგრძელდა. მიზანთან ახლოს იყვნენ გოგიბერიშელი და ჩიმაკაძე, ამაზე უფრო რეალური მომენტები კი ხელიდან **მელქაძემ** და **კლიმიაშვილმა** გაუშვეს, რომელთაც მიზანმა ახლო მანძილიდან უმტყუნა.

„სიონი" კურიოზულ ვითარებაში დანიაურდა. შეცვლაზე შესულმა **მთისაშვილმა** და თბილისელთა მეკარე **ბედიაშვილმა** შეუთანხმებელად იმოქმედეს. ბედიაშვილი კარი დატოვა, „ვიტ ჯორჯიას" ახალგაზრდა მცველი კი ეს ვერ დაინახა და საკმაოდ უფნეტელ სტატეციაში თავერთი ბურთი უკან გაგზავნა, რომელსაც გოლკაკერი ვეღარ დაენია...

„ვიტ ჯორჯია" მარცხისგან ჩიმაკაძემ იხსნა, მაგრამ ამ ეპიზოდში არანაკლებ დასაფასებელი შეცვლაზე შესული **მიხეილ როსტაბიანელის** მახვილგონიერული პასი იყო. მსაჯის საფინალო სასრენი გოლით აღადგინეს. 52-ე წუთზე **გოგი ფიფიას** ოსტატურად შესრულებული საჯარიმო დარტყმისას ბურთი ჯერ ძელს მოხვდა, მერე კი **ქვილითაიას** კარის ბაღეში აღმოჩნდა - 1:1.

ამ გოლმა მასპინძელთა გუნდში სიმშვიდე დაარღვია, ამას ზუგდიდელთა ფსიქოლოგიური უპირატესობაც დაემატა და სტუმრები 9 წუთში დანიაურდნენ. მე-60 წუთზე მატჩში გამორჩეულ **ლევან აკობიას** მეკარის ბაკეზზე ჩაწოდებულ ბურთს **ეხვაიამ** მიმართულება შეუცვალა და 1:2. ამან „ლოკო" ფსიქოლოგიურად გაგტეხა და 7 წუთში კიდევ ერთი გოლი ვიხილეთ. აკობიამ თანაგუტორობა ამჯერად კაპიტანს გაუნია და რონ ონიანმა მატჩს წერტილი დაუსვა.

მაჯრის შედეგი

ბეიბ ქასრაშვილი (სიონი): „ჩვენი მოზანი გამარჯვება იყო და მოზანთან ახლოსაც ვიყავით, მაგრამ მოპოვებული უპირატესობის შენარჩუნება ვერ შეეძლოთ. მობარული ვარ, რომ „სიონმა" ორგანიზებული და შემტეკი ფეხბურთი ითამაშა".

გელა გომელაური (ვიტ ჯორჯია): „ბოლო მატჩებში ჩვენმა ფანატებმა ოატიმალური შემადგენლობით ვერ ითამაშა. ამჯერად ფიზკალიფიკაციის ვამი, ფაქიდან ლომია გვაკლდა და „ვიტ ჯორჯიას" უკანა ხაზს ამანაც დაასვა ფალი. ბერიაშვილი ბოლოამდე მომჯობინებული არაა და გადაეწყვიტეთ, „დინამოსთან" მატჩის წინ არ გაგვერისკა. ჩიმაკაძემ მაღალ დონეზე ითამაშა, ბუნდაც ნორმალური შთაბეჭდილება დატოვა".

ლევან ჯანაბაზაშვილი
ბოლნისი-თბილისი

რევანში გორში

18.04. გორი. ქართული
200 მაყურებელი

სპარტაკი	2
დინამო	1

1:0 დეკანოიძე (41), 2:0 ბურჯანაძე (63. დემეტრაძის პასით), 2:1 აკორაში (80)

სპარტაკი:ბაბიაშვილი - მეგალობლიშვილი, ბ. კვახაძე, ბოიარშა, მხარგრძელი - ზეფ ნელო, ზეკალაძე, შონია, ბურჯანაძე - დეკანოიძე - დემეტრაძე (85. ხაჭანაძე).

სასუდროგანეები: ნინოსი, ფოფხაძე, ალავიძე, სარალიძე, ბუ ზალაძე, ჩარეკაშვილი

დინამო: ლორია - თომაშვილი, კრსტაკესი, ბ. ვაში, ალუბავა - შ. ვაში, ჩაფუნელი (55. აკორაში), მენდელი, ოფეფორშანიძე (78. ჯუსი), კახელიშვილი (65. სუარესი) - ვანაძე.

სასუდროგანეები: შეფოლოვაძე, ზეიადაძე, ლეკენთაძე, მამუაშვილი

გაფრთხილება: მენდელი (85), მგალობლიშვილი (88)

არბიტრი: დ. ხარტიანშვილი

ბუშნი გორში გულშემატკივარმა ერთობ შთამბეჭდავი თამაში ახილა. „სპარტაკის" ან უკვე ყოფილი მთავარი მნვრთნელის **ლალიმერ ხარიძის** პროფესიულ შესაძლებლობებზე აუგს ნამდვილად ვერ ვიტყვით, მაგრამ უბრალოდ გასაკვირი იყო ცხინვალელთა ვარჯა. „სპარტაკის" „დინამოსთან" თამასს ნახეგარფინალშიც რომ ასე ეთამაშა, შესაძლოა, ფინალშიც გასულიყო, მით უფრო, რომ დისკვალიფიკაციის გამო მასპინძლებმა ამჯერად ნ ნამყვანი მოთამაშე მოისაკლისეს...

ეს დღე განსაკუთრებით ნარმატებული იყო ცხინვალელთა დეპიუტანტებისთვის: მთავარი მნვრთნელის რანგში პირველ მატჩს ატარებდა **გოჩა ჩიქოვანი,** თბილისის „დინამოს" ყოფილი განაპირა მცველი. ამას გარდა, მეორე გოლის ავტორი **გიგა ბურჯანაძე** პირველად მოხვდა ძირითად შემადგენლობაში.

ორივე გუნდმა თამაში ძმიმედ დაიწყო. ამავე დროს, ფეხბურთიელთის ძლიერი ქარიც უმლიდა ხელს. მოუხდადად ამისა, ორივე გუნდის მობურთალები ჯერუტაად ცდილობდნენ თავდამსმელების - აქეთ **მათე ვანაძის,** იქით კი **გიორგი დემეტრაძის** დასარტყმელ პოზიციებზე გაყვანასა. მაგრამ ეს იყო გამონაკლისებიც, მაგალითად, მე-7 წუთზე დემეტრაძემ გაფლანგა კარგი მომენტი, მერე კი ვანაძემ, დაახლოებით 5-წუთიანი ინტერვალით, სამჯერ ვერ ინერა. დემეტრაძის განეიარაულას დინამოელი მცველები უფრო ნარმატებით ახერხებდნენ.

პირველი ტაიმის ბოლოდ „დინამო" მცირე ტერიტორიულ უპირატესობას ფლობდა, დაახლოებით 30-ე წუთიდან კი ჩიქოვანის შეგირდებმა საკართველოს ყველაზე ტიტულოვანი კლუბი ბეგარნაად შეაენერიკეს. დროის მოკლე მონაკვეთში **თეიმურაზ შონია** ჯერ **პაპუნა მეფე ნალოს** მიზნამიელი ასასთ, მერე კი საკუთარ ძალისხმევით სახეირო პოზიციაზე დარჩა, მაგრამ ამით ერთბელაც ვერ ისარგებლა.

ცოტა ხანში **თომაშვილის** ნაქცევსთვის მსაჯმა ზედ საჯარიმოს ზაზოთან დანიშნა „სტანდარტული", თუმცა თბილისელებმა არცთუ ურიგო მოეჩენა ეს გამოიყენეს. 41-ე წუთზე კი დემეტრაძის მიერ **მამსურაძის** მისამართით გაკეთებულმა მახვილგონიერულმა ასამ შედეგი გამოიღო - ბურთი ჯერ მისიურაძემ დარტყა, მეკარის მოგერიებულ კი ცარიელ კართან **ფეკანოიძე** დაბეგა და ანგარიში გახსნა - 1:0. სეერთო, ცხინვალელთა ჭაბუკი ზუბანუნეკ ამ ეპიზოდში მოძრაობდა, ინსტენდა, გაანრაუნდა ასასუბა აკეთებდა...

გელოდან მალეე **ეკატერინეშვილის** სოლო რეიდს „სპარტაკის" კართან ნიფეთი მოყავლა, **ბათიაშვილან** პირისპირ გასულ „ალეკოს" დარტყმა ვოლეკიპერმა ხელიდან ამიხელ. ბურჯანაძემ, თუმცა იქ უკვე **მგალობლიშვილმა** მოუსწრო და ხიფათი ვანმოუხვა. ანგარიშში ჩამორჩენილი **ეკა ეკეურავა** გუნდი მეორე ტაიმშიც ამაოდ შეეცადა ნარმატების მიღეეას. 53-ე წუთზე კუთხურის შემდეგ ვანაძის თავეკაკი თუ არ ჩაავეთნი, მეორე გამეეეეთ გოლამდე სტურეს ღორეეეი არაფერი მეუქმნოთ.

მეორე გოლისას კი დემეტრაძე გამმოარჩა. მისი პასის შემდეგ **ბურჯანაძემ** შორიდან ძლიერად დაარტყა და ბრწყინვალე გოლი შეავდო - 2:0. ათ წუთში უკვე თავად ბურჯანაძემ გაიყვანა ვეტერანი ფორვარდი სახარბიელო პოზიციაზე, თუმცა გამოცდილ ექსპანამელს ისეე მოეცარა ხელი.

76-ე წუთზე ვანაძემ კიდევ ერთხელ იბრძოლა, მაგრამ კელავ ამაოდ, ხოლო მატჩის დასრულებამდე 10 წუთით ადრე **აკირმეინ** მორიგი „სიამოვნება" მიანიჭა ნეიტრალურ ქიმაკს - მისი უძლიერესი შორეული დარტყმა ბათიაშვილის ძელიდან ბადეში ვაეეხვი - 2:1.

ორ წუთში „დინამომ" ლამის აღადგინა წონასწორობა - **კაკუბავას** პასით ბათიაშვილის პირისპირ დარჩა **თომაშვილი,** რომლის დარტყმუნელ ოდნავ დააკლდა სიზუსტე. დარჩენილმა დრომ დაძაბული ბრძოლაში ჩაიარა. „დინამომ" უფრო გაშმაგებით შეუტია და „სპარტაკსაც" ისეა დარჩენილი, ანგარიშის შენარჩუნებაზე ეზრუნა, რაც ნარმატებითაც გამოუვიდა, არადა, 88-ე წუთზე **ბურჯანაძის** საჯარიმო დარტყმა ხარიხის მოხვდა და კარის ხაზის ჯარეეი...

ეს სნორედ იყო ამ თვალსაზეარო მატჩის ბოლო აკორდი. ამ გამარჯვებით „სპარტაკმა" ერთგვარარეკვნინაილი სათასონეხეკარფინალეთ განცდილი მარცხის გამო.

ვასილ ბაკაბაძე
გორიდან

U 19 საერთაშორისო ტურნირი

ვლადიმერ გუცაევი

გუცაევმა მოგებით დაასრულა

საპარტიელმა 19-წლამდელთა ნაკრებმა პორტუგალიის საერთაშორისო ტურნირი მოგებით დაასრულა. დასკვნით ტურში ჩვენმა ჭაბუკებმა ბულგარეთი 3:1 დაამარცხეს. როგორც გავიგეთ, **ვლადიმერ გუცაევის** გუნდმა მატჩის სტარტზე სწრაფ გოლზე გააკეთა აქცენტი და მე-15 წუთზე ბალკანელთა კარი ლისაბონის „ბენფიკას" მცველმა **ბაქარ მირცხულავამ** აიღო. ამ გოლმა ბულგარელები გაახელა და 6 წუთში მათ წონასწორობა აღადგინეს. თუმცა ქართველი 19-წლამდელები არ გატყდნენ და „ნორჩი დინამოელის" თავდამსმელმა **ლაშა ჩაფიძემ** 28-ე წუთზე ჩვენი ჭაბუკები დაანინაურა. ტაიმის ბოლოამდე ალარაფერი შეცვლილა. მეორე ტაიმიც დამატებულ წრძოლაში წარიმართა. ორივე გუნდს ჰქონდა ანგარიშის შეცვლის არაერთი შესაძლებლობა, მაგრამ გოლი მატჩის ბოლომდე არ გასულა. 84-ე წუთზე ჩაფიძემ დუბლი მოითავსა და საბოლოო ანგარიში დაადგინა. ამ მოგებით ჩვენმა ჭაბუკებმა ტურნირის საბოლოო ცხრილში მესამე ადგილი დაიკავეს.

ჩვენმა 19-წლამდელებმა ბულგარელებთან შეხვედრაში ასეთი შემადგენლობით ითამაშეს: **ნადირაძე, კეკეკეფსარი, ბრაჭული, კვირკველია, მირცხულავა, ელიზბარაშვილი, ხუჭუა, ჩელებაძე, ოქროშვილი, ჩაფიძე, სიხარულია.**

პორტუგალია-რუსეთის 19-წლამდელთა მატჩი ფრედ, 1:1 დასრულა. რუსების მხრიდან გოლი მოსკოვის „დინამოს" ფორვარდმა **ირაკლი ლოგუამ** გაიტანა. აღსანიშნავია ისიც, რომ ამ შეხვედრის არტბერი ქართველი **გიორგი ყრუაშვილი** იყო.

პორტუგალიის 28-ე საერთაშორისო ტურნირზე ცხრილში საბოლოოდ ასეთი მდგომარეობაა:

	თ	მ	ფ	წ	ბ	ქ
რუსეთი	3	2	1	0	9-1	7
პორტუგალია	3	2	1	0	9-2	7
საქართველო	3	1	0	2	3-10	3
ბულგარეთი	3	0	0	3	2-10	0

დავით ცაბაძე

U 16

მეორედაც გვაჯობეს

საქართველოს 16-წლამდელთა ნაკრებმა აზერბაიჯანში ადგილობრივ თანატოლებთან მეორე ამხანაგური მატჩი ჩაატარეს და კვლავ დამარცხდნენ – ამჯერად 1:3. შეგახსენებთ, ბაქოში პირველი შეხვედრა **ვასილ მაისურაძის** გუნდმა პარასკევს ჩაატარა და მაშინ 0:1 ნაგო.

ლევან ჭანეიზაშვილი

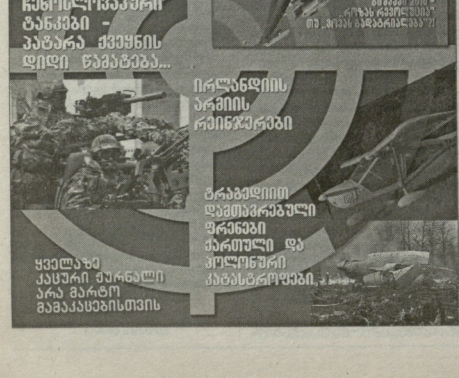

სპორტული ბიზნესი

სპორტული ჩემპიონატი

ვერსიები რევოლუციურ პროექტზე

ზესტაფონი მშობლიურ ქალაქში ალარ ითამაშებს? ქართული ფეხბურთისთვის პროექტი იმდენად სასარგებლო იქნება, მტკივნეული მხარე მალე დავიწყებას მიეცემაო...

ეროვნული ჩემპიონატის ფორმატმა არაერთხელ განიცადა მოდერნიზაცია და შესაძლოა, ამ პროცესის მონმენი კიდევ ერთხელ გავხდეთ. კულუბებში ალარ მალავენ, რომ მომდევნო სეზონში უმალესი ლიგა შესაძლოა გაფართოდეს. რა თქმა უნდა, ფინანსურად ღონიერი და თუნდაც საშუალო დონის ფეხბურთელებით დაკომპლექტებული კლუბებით ლიგის გაძლიერება კარგია, მაგრამ... მაშინ, როცა ინფრასტრუქტურა საშინელ დღეშია, თან ეს საშუალო დონის ფეხბურთელიც სანლითან საძებნელია... გამორჩეული მოთამამეები კი იმ გუნდების პაკეთი (თანაც ხანგრძლივი კონტრაქტებით), რომლებიც მთავარი ლიგის მონინაავე კვარტეტს შეადგენენ. იმ ქალაქის გუნდებს („ტორპედო", „ბათუმი", ფოთის „კოლხეთი") კი, რომლებიც უმალესეს ლიგაში (რომელიც, აღსაბა, ნორჩულ მათი საშუალებით გაფართოდება) დაბრუნებისთვის იბრძვიან, შესაფერისი დონის მოთამამეთა მოძიება ძალზე გაუჭირდებათ.

ასეა თუ ისე, ეგრეთ წოდებული „საკლუბო რევოლუცია" საქართველოში, რაღილად რომ ეთქვათ, ბევრს გაალიზიანებს, ბევრსაც გულს აუცოდუებს და ხელს ჩააქნევინებს. მაგრამ იქნებიან ისინიც, ვისთვისაც რეფორმა „ავორარსაციად" გაისერის. ოღონდ, დღეს ძალზე ძნელია იმის მტკიცება, რომ ვეფრანის ბოლოს სინათლე გამონნდება, ანუ - საბოლოო შედეგი აუცილებლად დადებითი იქნება. მარტივი ჭეშმარტებაა, რომ ყველა რეფორმას თავისი მტკივნეული მხარეც აქვს...

ახლა რასაც გამცნობთ, ნამდვილად ვერ ვდებთ თავს, რომ 100-პროცენტიანი სიმართლეა, მაგრამ არაერთი მოარული ხმა რეალობა გამხდარა და ჩვენი ვალია, ეს ვერსიაც გაცნობოთ. მოკლედ, ხმა გავარდა, „ზესტაფონი" საშინაო მატჩებს მშობლიურ ქალაქში აღარ ერთ-ერთ მაღალწინანსებს შორის უთანხმოებაზე მოუთითებდა, ზოგსაც სხვა ვერსია ჰქონდა, ყველა ჭორს აქ ვერ მოვუყრით თავს, მხოლოდ ერთ საინტერესო პროექტს გაგაცნობთ, რომელიც მედარებით ახლოსაა რეალობასთან.

ეს პროექტი ფაქტობრივად „საკლუბო რევოლუციადაც" შეიძლება მოინათლოს. ამ ვერსიის მიხედვით, ზაფხულში (ევროფუტბლერებზე ასპარეზობის შემდეგ) „ზესტაფონის" ფეხბურთელთა უდიდესი უმრავლესობა, მწვრთნელებითა და კლუბის ხელმძღვანელებით, ბათუმში გადაბარგდება და აჭარული კლუბის ღირსებას დაიცავს. „ბათუმი" კი, თავის მხრივ, მომდევნო სეზონიდან უმალესეს ლიგაში ისპარეზენ. რაც შეეხება „ზესტაფონის" სტადიონს, ამ არენაზე სანინაო მატჩებს... „გაგრა" (?!) ჩაატარებს.

ამ როკის იდეა ის არის, რომ ბათუმში ტრადიციულად ძლიერი კლუბი აღდგეს. სხეათა შორის, რევოლუციის ქარტეხილი მხოლოდ ბათუმის კი არა, ქუთაისისა და ფოთის გუნდებსაც გადაუვლია. იქ თბილისის „დინამოს", „ეკე ჯორჯიასა" და ცხინვალის „სპარტაკის" ფეხბურთელებიც გადასანილდებიან. რა თქმა უნდა, ყველაფერი საკონტრაქტო სისტემის დაცვით უნდა მოხდეს. იმ კლუბებმა კი, რომელთაც ამ მოთამამეების დაიმბიბა მოუნევთ, პროგაცესი არ უნდა შეაფერხონ. იმასაც ამბობენ, ამ პროცესში ყველა კლუბს გარკვეული ფინანსური დაინტერესება ექნებიო. ლაპარაკია სახელმწიფო ინვესტიციაზეც. ზოგმა ისიც გვითხრა - ქართული ფეხბურთისთვის პროექტი იმდენად სასარგებლო იქნება, მტკივნეული მხარე მალე დავიწყებას მიეცემა...

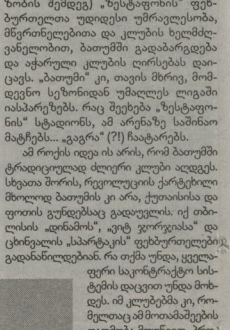
გია ფირცხალავა

...ზესტაფონის ფეხბურთელები ბათუმში გადავლენ, თუმცა რ ევოლუციის ქარტეხილი მხოლოდ ბათუმის კი არა, ქუთაისისა და ფოთის გუნდებსაც გადაუვლის. იქ თბილისის დინამოს, ვიტ ჯორჯიასა და ცხინვალის სპარტაკის ფეხბურთელები გადანაწილდებიან...

თუმცა გუშინ გვიან ღამით ეს ამბავიც გავიგეთ - პროექტის ამუშავებას დიდი კითხვის ნიშანი დაესვა, რადგან თვითმმართველობის არჩევნების ნინ ხალხის გალიზიანებას გამოიწვევს და იდეის ავტორებმა, შეიძლება, ფრთებით შეაქროონ...

ცხადია, ზესტაფონში გუდუმბატკიცარი სერიოზულად აღშფოთდა. თუმცა ერთმა ჩვენმა ნყარომ დაგვამშვიდა, მალე ყველაფერი დალაგდება და „ზესტაფონი" მშობლიურ ქალაქს დაუბრუნდებიო...

ვნახოთ, წესით ყველაფერი მალე უნდა გაცხადდეს...

დავით ცაბაძე

პერსპექტივა

გია ფირცხალავა: ორი კომპანია უკვე თანახმაა

7 აპრილს პროფესიული ფეხბურთის ლიგის კონფერენციაზე მნიშვნელოვანი სიახლეები გაცხადდა, მათ შორის, ყველაზე მნიშვნელოვანი აღმოჩნდა უმალესეს ლიგაში გუნდების რაოდენობის შესაძლო გაზრდის საკითხი. შემოთთავაზებული ვარიანტი ასეთი გახლავთ - ლაპარაკია სახელმწიფოს საკუთრებაში მყოფი უმალესი და პირველი ლიგის კლუბების კერძო სტრუქტურებად ჩამოყალიბებაზე. ფეხბურთში ფულის ჩადგმის სანაცვლოდ სახელმწიფო, ფეხბურთის ფედერაცია და პროფესიული ფეხბურთის ლიგა კერძო კომპანიებს სთავაზობენ კლუბებსა და მათ ინფრასტრუქტურას - სტადიონებსა და ბაზებს (თუკი ასეთი გააჩნიათ, რასაკვირველია). სამაგიეროდ, კომპანიამ, ყოველნლიურად, კლუბის ბიუჯეტის მინიმუმ ერთი მილიონი ლარით შეევსება უნდა უზრუნველყოს.

ბუნებრივია, თუ პროექტი განხორციელდება, ეს ხელს შეუწყობს საკლუბო ფეხბურთის განვითარებას. კერძო სექტორთან მოლაპარაკებები უკვე მიმდინარეობს, პარალელურად, მზადდება საკანონმდებლო ბაზაც... დასახელდა ის კომპანიებიც, რომლებთანაც მოლაპარაკება მიმდინარეობს. ფაქტობრივად, მათი ნანილი პროექტში მონაწილეობაზე თანახმაა - „ჯეოსელი", „მაგთი", „ავერსი", PSP, „ლუკოილი", „სოკარი"... თუმცა ისიც ცნობილია, ზოგიერთმა კომპანიამ საფეხბურთო კლუბების დაფინანსებაზე უარი განაცხადა.

კომენტარისთვის პროფესიული ფეხბურთის ლიგის პრეზიდენტ გია ფირცხალავას დავუკავშირდით.

- ბატონო გია, რა ხდება ახალ პროექტთან დაკავშირებით, სიახლე თუ არის რამე?

- შემიძლია გითხრათ, რომ საქმე დაძრულია მკედარ ნერტილიდან და უკვე მოლაპარაკებები მიმდინარეობს. ჩვენი დიდი სურვილია, მუნიციპალური კლუბები კერძო საკუთრებაში გადავიდეს. ეს არ არის ჩვენი ახირება, კლუბის ლიცენზირებისთვის უეფას ერთ-ერთი უმთავრესი მოთხოვნაა. ვცდილობთ, ეს პირობა შევასრულოთ.

- რომელიმე კომპანია თუ დათანხმდა პროექტში მონაწილეობაზე?

- არ დამვლია, არიან მსურველები, მაგრამ სანამ ხელშეკრულება არ გაფორმდება, მანამდე ლაპარაკს მოვერიდები. პირობებია შესათანხმებელი.

- რას გულისხმობთ?

- ტექნიკურ მხარეს.

- შეგიძლიათ, გვითხრათ, რომელი-

გია ფირცხალავა

მე ერთი კომპანია მაინც თუ არის თანახმა, პროექტის განხორციელება რომ დაიწყოს?

- ეს საქმე ერთი ხელის მოსმით ვერ გადაწყდება, მაგრამ როგორც ვიცი, ორი კომპანიაა უკვე თანახმაა, კიდევ რამდენიმე დაინტერესებული და შეთავაზებას განხილავს. მთავარია, რას შეეთავაზებთ...

მერაბ მამულაშვილი

ლეგიონის უქმეები

გოლი ხანგრძლივი ლოდინის შემდეგ

ლადომ გოლი გაიხსენა, ზურამ წითელი ბარათი

1 ივლისამდე შემდეგ ზუსტად ათ თამაშში ვერ შეძლო საქართველოს ნაკრების ფორვარდმა **ლადო დვალიშვილმა** თავის გამოჩენა ლიგაჩ პაალში. ამ ხნის განმავლობაში მან რემპიონატის ბომბარდირის ტიტულის მოპოვების პერსპექტივა დაკარგა. და აი, როგორც იქნა, დვალიშვილმა გაიტანა - მისმა „მაქაბიმ" 3:1 მოიგო „ამდოდს" ჰაიფაში, ხოლო ჩვენებურმა მეორე ტაიმის პირველ წუთზე გამოიჩინა. „მაქაბის" ოფიციალურმა საიტმა ლადოს დარტყმულს „ბომბი" უწოდა, „უფრო იოლია გაგებული ხარის შეჩერება, ვიდრე ასეთი დარტყმულის აღება", - ვკითხულობთ ჰაიფელთა საიტზე. ლადომ სეზონში მე-15 გოლი გაიტანა, ის „ბეეთაჩის" ფორვარდ **ბარაკ იცჰაკისთან** მე-3 ადგილს იყოფს ბომბარდირთა დავაში, რომელსაც 27 გოლით ჩვენებურის თანაგუნდელი **შლომი არბაბმანი** ლიდერობს. „ამდოდთან" მატჩში დვალიშვილი 64-ე წუთზე შეცვალეს.

ლეგიონის მიმოხილვას ისევ ისრაელის ჩემპიონატით განვაგრძობთ. მართალია, თელ ავივის „ჰაპოელმა" 1:0 მოუგო „ბნეი იეჰუდას", მაგრამ მასპინძელთა ქართველ ლეგიონერ **ზურაბ მენთეშაშვილს** გასახარად არ ეცალა, ის 30-ე წუთზე გაუძეს. ზურამ მე-19 წუთზე პირველი, ათითოდ წუთში კი მეორე ყვითელი ბარათი მიიღო. სხვათა შორის, ეს მენთეშაშვილის პირველი გაძევება ჩემპიონატში. ის კი არა აქვს მეტი ეს სეზონში 2 ყვითელ ბარათზე მეტი არ ჰქონდა მიღებული. ზედა ექვსეულში „მაქაბი" 42 ქულით ლიდერია, ხოლო „ჰაპოელი" 39 ქულით - მეორე. რანგით დაბალ, ლეუმითილოგაში ორი ქართული გოლი გავიდა, სეზონში მე-17 გოლი გაიტანა **აკაკი მიკუჩაძემ**, ხოლო **გაგა ჩხეტიანმა** მე-12-ედ გაისრო�eა, თუმცა ლეუმითილოგის მიმოხილვას ხვალ შეგოფთავაზებთ.

ოვაციებით გააცილეს

ინგლისურ ჩემპიონშიპში ერთი მატჩის გაცდენის შემდეგ „რედინგის" სასტარტო 11-ეულს დაუბრუნდა **ზურაბ ხიზანიშვილი**, რომელმაც მუხლი დროულად მოირჩინა. „რედინგმა" კი ნყალნაღებულ „პიტერბოროს" 6 უპასუხო გოლი გაუტანა და 59 ქულით ტე-9 ადგილზე აინაცვლა. ჩვენებური 69-ე წუთზე შეცვალეს. სამწუხაროდ, ზურამ ისევ მცირე ტრავმა მიიღო. ქართველ მცვლელს „ისტ სტენდზე" დიდი ოვაციები მოუწყეს, როცა ეს უკანასკნელი მინდორს ტოვებდა.

საფრანგეთში **გიორგი მაკარიძის** „ლე მანსა" სტუმრად „ვალანსიენი" 1:0 დაამარცხა და ლიგა 1-ში დარჩენის შანსი გაიჩინა - გუნდს 28 ქულა გაუხდა. ქართველი გოლკიპერი კვლავ **დიდიე ოვონოს** სათადარიგო იყო.

რუმინეთში **აკაკი ხუბუტიას** „გაზ მეთანი" სტუმრად „ბრაშოვთან" 2:3 დამარცხდა. მედიათმესვეთა შემადგენლობაში ქართველმა მცველმა სასტარტო შემადგენლობაში ითამაშა. ჩეხურ გამბრინუსლიგაში **დიმიტრი ტატანაშვილის** „კლადნო" პრაღაში „სლავიას" ესტუმრა და 0:0 დაუზადდა. ქართველი ფორვარდი 89-ე წუთზე შეცვალეს. „კლადნო" 21 ქულით ბოლოსწინაა. უნგრეთში 23-ე ტურის ცენტრალურ მატჩში მესამეადგილოსანი „ეტო" მე-4 ადგილზე მყოფ „ზალაეგერძეგის" ეწვია და 1:1 დაუზადა. **რატი აღაქიძემ** 90 წუთი ითამაშა (შეფასება - 5), ხოლო **ვახტანგ ფანცხავა** 73-ე წუთზე გამოჩნდა. ბერძნულ სუპერლიგაში პაოკ-თან 1:4 განადგურდა „ერგოტელისი", კრეტულ დერბიში დამარცხებულთა შორის 90 წუთი ითამაშა **გიორგი შაშიაშვილმა**. სათასო წარმატების შემდეგ **გიორგი მერაბაშვილის** „ეოოვოდინამ" ჩემპიონატში 0:1 ნაადო „სუბოტიცასთან".

ლეგა სალუქვაძე (№7) ბურთისთვის ბრძოლაში

მალხაზ ასათიანი

თითქმის გავარდა

ვფიქრობთ, **ლევან კობიაშვილის** „ჰერტამ" გადარჩენის ერთ-ერთი ბოლო შანსი გაუშვა ხელიდან - ბერლინელები ფრანკფურტში „აინტრახტთან" დაზავდნენ - 2:2. ლევანმა 90 წუთი ითამაშა. „ჰერტა" 23 ქულით ბოლო ადგილზეა და 5 ქულა აშორებს სამშეიდობოს.

ბუნდესლიგაში კვლავ არ უთამაშია ათ ტრავმირებულ **ლევან ყინია** (შალკე) და **დავით თარგამაძეს** (ფრანიბურგი), რომელიც უბრალოდ ვერ ხედება გუნდის შემადგენლობაში. „შალკე" 61 ქულით მეორეა, ხოლო „ფრაიბურგი" 28 ქულით - მე-16. **კახა კალაძეს** „მილანში" ვეღარ ვხედავთ, გუშინ „სამპდორიასთან" მატჩისთვის ჩვენი კაპიტანი განაცხადშიც კი ვერ მოხვედა.

II ბუნდესლიგაში **ალექსანდრე იაშვილის** „კარლსრუე" სტუმრად „კობლენცს" 2:2 დაუზადდა. უკვე მეორე წუთზე **შბინდლმა** ანგარიში ქართველი კაპიტნის პასით გახსნა. იაშვილი 75-ე წუთზე შეცვალეს (3,5 ბალი „შპორტალის" შეფასებით). „კარლსრუე" 39 ქულით მე-13 ადგილზეა და დაქვეითება არ ეშუქრება. ჩვენებურის ანგარიშზე სეზონში 6 გოლი და 3 საგოლე პასია. **მათე ღვინინიძე** სასტარტოში იყო „ლიმბის" საგარეო მატჩში დიუსელდორფში „ფორტუნას" წინააღმდეგ - 0:2. „მოუხერხნი" 44 ქულით მე-7 ადგილზეა.

ავსტრიულ ბუნდესლიგაში „მატერსბურგთან" მატჩში „შტურმის" მარცხენა მცველის ფუნქციებს დაუბრუნდა **ილია კანდელაკი**, რომელმაც ნინა ტურერი გამოტოვა.

ჯანო ისევ დაავიწყდათ

რუსეთის ჩემპიონატის მე-6 ტურში ჩემპიონმა „რუბინმა" სტუმრად 1:0 მოუგო „ამკარს". **ლაშა სალუქვაძე** სათადარიგო იყო, მაგრამ უკვე 27-ე წუთზე ჩაერთო მატჩში ტრავმირებული **კალიოშინის** ნაცვლად (შეფასება - 6). გრროზნოში **ლევან გვაზავა** „ტერეკი" 1:1 დაუზავდა მოსკოვის „დინამოს", ქართველი, რომელიც რუსული პასპორტის ნყალობით ლეგიონერად აღარ ითვლება, 78-ე წუთზე გამოჩნდა მოედანზე. მოსკოვურ დერბიში ცსკა „ლოკომოტივს" დაუზადა - 1:1. ქართველმა მცველმა **მალხაზ ასათიანმა** შეუცვლელად ითამაშა (6 ბალი) რკინიზულთა შემადგენლობაში. თამაშის შემდეგ ჩვენებურმა შემდეგი განუცხადა რუსულ მედიას: „თამაშს ჩვენ ეაკონტროლებდით, არ გავტყდით, როცა სწრაფი გოლი გავუშვით. ვფიქრობ, ფრეს ეიმსახურებდით".

გუშინ „საატორნისა" და „სპარტაკის" დაპირისპირებაში **ჯანო ანანიძის** გამოჩენას იმ ლოგიკით ველოდით, რომ 17 წლის ქართველი ნინა დღეს ფუტბლებში არ გამოჩენილა. ჯანო მატჩის განაცხადში კი იყო, მაგრამ მოედანზე ის არ შესულა, შეხვედრა 0:0 დასრულდა. ანანიძეს ზედიზედ სამი ტურია არ უთამაშია. ნალჩიკის „სპარტაკმა" „ყრილია სოვეტოვი" 1:0 დაამარცხა და პრემიერლიგის ლიდერის სტატუსი შეინარჩუნა. **ალექსანდრე ამისულაშვილმა** და **დავით სიჩაძემ** 90-90 წუთი ითამაშეს, **გოგიტა გოგუა** კი მოედანზე მხოლოდ 83-ე წუთზე გამოჩნდა. დღეს ქართველთა კიდევ ერთი გუნდი „ანჟი" „როსტოვს" მასპინძლობს. ნალჩიკის „სპარტაკი" 14 ქულით ლიდერობს, მეორე ადგილზე მყოფ „რუბინს" 12 ქულა აქვს.

გაბედავამ პენალტი გაბედა

გუშინ უკრაინულ ვიშალიგაში 26-ე ტურის მატჩები გაიმართა. ბოლოადგილოსანი „კრიბასი" შინ კიევის „არსენალთან" 0:1 დამარცხდა. შესვენების შემდეგ მასპინძელთა რიგებში **სანდრო კობახიძე** გამოჩნდა. სხვათა შორის, ვიშალიგაში „არსენალის" რიგებში სეზონის დეებიუტი აქონდა 21 წლის ნახევარმცველ **იკა მეფორიას**, რომელიც უკრაინის მოქალაქეა.

ილია კანდელაკი

„ილიჩევეცმა" **გიორგი გაბედავას** დახმარებით დაამარცხა „ზარია" - 1:0. ქართველი ლეგიონერი უკვე 24-ე წუთზე შევიდა შეცვლაზე. მისმა აქტიურობამ კი შედეგი 68-ე წუთზე გამოიღო - მეტოქის მცველთან ორთაბრძოლაში გაბედდა დაეცა და მსაჯმაც პენალტი დანიშნა, რომელიც გოლად **კონსტანტინ იაროშენკომ** აქცია. **უჩა ლობჟანიძეს** კი სეირონზული გამოცდა ელოდა, კიევში „დინამოს" წინააღმდეგ თამაშობდა. ქართველმა მცველმა შეუცვლელად ითამაშა და მე-80 წუთზე **შოკოკოსკის** კარსაც კი დაემუქრა. „დინამომ" 2:1 მოიგო თითქმის მთელი თამაში 10 კაცით მოთამაშე „ნინიროს" წინააღმდეგ. „დინარო" 46 ქულით მე-4 ადგილზეა, „ილიჩევეცი" 25 ქულით მე-12 ადგილზეა, „კრიბასი" 15 ქულით ბოლოა.

ნიკოლოზ ნეშვარიძე

უცხოური ფეხბურთი

საფრანგეთი

XXXIII ტური

ოსერი-ლენსანი	4:1
ბორეოი-ბორდელი	1:2
ბორდეაქი-ლორი	2:2
ნიცა-ლენსი	0:0
რენნი-ნანსი	0:0
სან

ᲕᲣᲚᲙᲐᲜᲘ ᲝᲚᲘᲛᲞᲘᲙᲝᲖᲔᲪ ᲐᲛᲝᲬᲘᲤᲠᲘᲗᲫᲕᲐ

ᲩᲢᲠᲘ ᲞᲐᲠᲐᲚᲘᲡᲘᲡ ᲨᲔᲩᲔᲓᲕᲘᲗ ᲓᲐᲜᲘᲗᲐᲜ, „ᲯᲣᲒᲤᲔᲖᲘ ᲛᲘᲪᲘᲐᲖᲔ“ „ᲘᲜᲓᲘᲒᲝᲛᲐ“ „ᲘᲣᲕᲔᲜᲢᲣᲡᲘᲗ“ ᲓᲐᲐᲛᲐᲠᲪᲮᲐ ᲝᲠᲘ ᲛᲔᲪᲘᲜᲘ ᲪᲐᲚᲐ ᲞᲘᲠᲘᲗᲔᲜ ᲐᲓᲒᲐᲛᲔᲚᲘ ᲘᲜᲘᲪᲘᲐᲪᲘᲐ. ᲑᲘᲠᲘᲡ ᲛᲔᲠᲘᲗᲘ, ᲠᲝᲛᲔᲚᲗᲐᲒᲘᲡ ᲞᲘᲠᲐᲚᲘ ᲛᲘᲜᲓᲐ ᲓᲐᲛᲘᲡᲐᲯᲔᲠᲘ ᲨᲔᲡᲐᲫᲚᲔᲑᲚᲘᲗᲐ ᲛᲘᲜᲓᲐ ᲛᲘᲛᲐᲠᲗᲔᲑᲐ. ᲗᲐᲕᲘᲡ ᲒᲐᲜᲐᲮᲚᲕᲘᲗ, ᲑᲐᲒᲘᲡᲗᲕᲘᲡ ᲞᲘᲠᲐᲚᲘ ᲛᲘᲜᲓᲐ ᲛᲘᲛᲐᲠᲗᲔᲑᲐ ᲓᲐᲡᲐᲯᲔᲠᲘ. ᲛᲐᲒᲐᲚᲘᲗᲘ ᲛᲘᲡᲘ ᲒᲐᲜᲐᲮᲚᲔᲑᲐ ᲛᲘᲡᲘ ᲛᲘᲛᲐᲠᲗᲔᲑᲘᲗ ᲓᲐᲡᲐᲯᲔᲠᲘ ᲐᲠᲘᲡ ᲐᲠᲐᲤᲠᲘᲡ ᲐᲠᲐᲠᲘᲡ ᲛᲘᲛᲐᲠᲗᲔᲑᲐ ᲓᲐᲡᲐᲯᲔᲠᲘ.

ᲨᲕᲘᲓᲛᲐᲒᲐᲜ ᲡᲐᲚᲐᲒᲘ ᲚᲘᲝᲜᲘ!

ᲑᲐᲘᲔᲠᲜᲘ ᲑᲠᲬᲧᲘᲜᲕᲐᲚᲔᲗᲘ ᲤᲝᲠᲛᲐᲨᲘᲐ, ᲛᲐᲒᲐᲗᲘ ᲙᲘ ᲑᲐᲘᲜᲔᲑᲘ ᲐᲠ ᲐᲡᲪᲘᲜᲔᲑᲐ ᲑᲐᲛᲘᲩᲘᲜᲔᲑᲘ...

არიგენ რობერნმა პანოვარს სამი გოლი გაუგანა

მორჩა,მიუნხენის „ბაიერნი“ ლიდერობას აღარ დაკარგავს! ამას მარტო იმიტომ არ ვამბობთ, რომ რეკორდმაესტრება „პანოვარის“ 7:0 მოუგო. არა, საქმე იმაშია, რომ „ბაიერნი“ არის ბერები, რომლისთვისაც დაუშვებელია, ზედიზედ მეორედ ვერ გახდეს გერმანიის ჩემპიონი. ამას აქამდე მხოლოდ „ბაკესკაში“ და **ფელიქს მაგათისადმი** პატივისცემის გამო არ ვამბობდით. ახლა კი, თამამად ვიტყვით, რომ **ლუის ვან გაალის** შეგირდები ლიდერობას აღარ დათმობენ...

ვინც ოფიერა, რომ მიუნხენური გრანდი „ლეონთან“ ჩემპიონთა ლიგის ნახევარფინალური მატჩის წინ ნაოფრინალებედა, სასტიკად შეცდა. თუმცა აქვე ისიც უნდა ვთქვათ, რომ „ბაიერნს“ დიდი ვერაფერი მტბიერე ჰყავდა - ნლევანდელი „პანოვარი“ არ არის ის გუნდი, რომელსაც რეკორდსმატერისთვის ქულების ნართმევის შანსი ექნებოდა. ბავარიელებმა პირველი ტაიმი 3:0 მოიგეს და ნაკვლად იმისა, რომ ძალები დაეზოგათ, გადარჩენისთვის მებრძოლ „პანოვარს“ შეხვედრის მეორე ნახევარში კიდევ ოთხი გოლი „მიართვეს“ და დასასრულს მიახლოებულ სეზონში ყველაზე მაღალი ანგარიში, უდიდესი სხვაობა დაადგინარეს.

„ყველა ზეტმად ის მიხარია, რომ ამ მატჩმა დიდი ენერგია არ ნაგვართვა. დღეს ჩემმა ბეგირდმა მხოლოდ ისაამოგნეს და ჩემი აზრით, ეს იყო საუკეთესო რეკენდაცია „ლეონთან“ უმნიშვნელოვანესი მატჩისთვის. რაც მთავარია, კიდევ რამდენიმე გოლის გატანა შეგვეძლო,“ - განაცხადა საფინალო სასსგვნის შემდეგ ბავარიელთა მთავარმა მწვრთნელმა.

მიუნხენელთაგან საუკეთესო, რა თქმა უნდა, **არიენ რობენი** გახლდათ, რომელმაც 1ეთ-თრეკი შეასრულა. ჰოლანდიელს მიმდინარე სეზონში (ყველა ტურნირზე) უკვე 19 გოლი აქვს გატანილი (14 ბუნდესლიგაში, 3 ჩემპიონთა ლიგაში და 2 თასსზე). შესაბამისად, ნახევარმეკვეთი რობენი ნელს „ბაიერნის“ საუკეთესო ბომბარდირია. *„ჩემი კარიერის მანძილზე, ერთ თამაშში სამი გოლი არასდროს გამიტანია და დღეს მინიმუმ პოკერის შესრულებაც შემეძლო. შეიძლება თქვას, რომ კარიერის საუკეთესო ფორმაში ვარ, მაგრამ ამით არ ვამაყობოდი. მე ტრიტენი მინდა, მინიმუმ ერთი, ანუ გერმანიის ჩემპიონობა,“* - ეს ეი თავად რობენის სიტყვებია. დიდხანს რომ აღარ გავაგრძელოთ, ბავარიელებს „პანოვართან“ აბსოლუტურად ყველაფერი გამოუვიდათ (რაც ანგარიშინდება კარგად ჩანს). **ივიცა ოლიჩმა** და **თომას მიულერმა** ფუძეები შუახლოეს და ასევე საუკეთესო შეფასებები დაიმსახურეს. „პანოვარს“ კი პირიქით, არაფერი გამოსდიოდა. არადა, „ნოთლებმა“ ერთი კვირის წინ „ბაკესკს“ მოუგეს და მიუნხენშიც იმედისაგდ ჩაგიდნენ. თუმცა ეზაში ძალიან ბანვალდნენ - მოგებსსენებთ, ისოსანდერი ვეუკანის გამო ავიარეისებენ გერმანიაშიც გადაიდგო. ამიტომ „პანოვარი“ მიუნხენში მაგარაენთი ჩავიდა და ფეხბურთელების დიდ ნაწილს ფეხზე მოუხდა დგომა. მთავარ მწვრთნელ **მირკო სლომკას** კაპიტანს **სტივ ჩერნდოლოსთვის** ადგილიც კი დაუთმია. სხვათა შორის, დიდი მანსია, რომ მიუნხენში „ლეონიც“ მატარებელი ან ავტობუსით ჩავიდეს...

კი ვამბობთ, რომ „ბაიერნი“ ლიდერობას აღარ დაკარგავს, მაგრამ ჩვენ ვამბობთ, „შალკეს“ მთავარი მწვრთნელი **ფელიქს მაგათი** კი იცინის. გელზენკირხენული კლუბი რეკორდსმატერს კვლავ მხოლოდ ორი ქულით ჩამორჩება, რადგან „ხუმარტმა“ მიონხენგლადბახის „ბორუსიას“ 3:1 მოუგეს და გაინტერესებთ, რა თქვა მაგათმა ამ შეხვედრის შემდეგ? ფელიქმა ყველასათვის მოულოდნელად, ღიად ისაუბრა გერმანიის ჩემპიონობაზე და მიმდინარე სეზონში პირველად განაცხადა, თანაც გადაჭრით, რომ მის გუნდს მიზანი გერმანიის ჩემპიონობა. მაგათი:

„ახლა მართლი დიდი მანსი გვაქვს, საკმაოდ დიდი მანსი იმისა, რომ ჩემპიონები გავხდეთ! სწორედ ეს არის ჩვენი მიზანი! დარწმუნებული ვარ, „ბაიერნი“ ქულებს დაკარგავს. არა მგონია, რომ მუიხენელებმა სამივე დარჩენილი მატჩი მოიგონ, რადგან ჩემპიონთა ლიგის ნახევარფინალში არიან, რაც უმძიმეს ნნეს ნიშნავს. მიუნხენელები ფინალს უსაოლოდ ბრძოლებ და ასეთ დროს, ფეხბურთელებისთვის ჩემპიონთა ლიგის ფინალში გასვლა უფრო მნიშვნელოვანია, ვიდრე მეგალითად, მიონხენგლადბახში თამაში!“ - ბავარიელები მიონხენგლადბახში მომავალ ტურში ჩადიან.

ისე როგორ იქნებოდა, რომ მაგათის შეტეკვა მიუნხენელებს უასაუხოდ დაეტოვებინთ. ვინ გაალმა თქვა, მწვრთნელი, რომელიც ცხრილში ჩვენს უკანაა, ცხადია, ასს უნდა ამბობდეს. ყოველ შემთხვევაში, ფაქტი ისაა, რომ „შალკე“ არ ნებდება და ბოლომდე ბრძოლას აპირებს. ერთი რამ უკვე ნათელია: **ლევან ყენიას** გუნდმა ჩემპიონთა ლიგაში თამაში გაინაღდა. უფრო მეტიც: ფაქტობრივად გადაწყვეტილია, რომ „შალკე“ პირდაპირ ჯგუფურ ეტაპზე ითამაშებს, რაც ისაა ნიშნავს, რომ ყლაბმდე ვალებში ჩაფლული „ხუმრები“ უეფასაან მინიმუმ 25 მილიონ ევროს მიიღებენ.

თვე-ნახევრის წინ, ბუნდესლიგის პირველი ნრის მომეგები „ლევერკუზენი“ ჩემპიონობის რეალური კანდიდატი იყო. დღეს კი, ჩემპიონობას ვინ ჩიგის, „ლევერკუზენი“ ჩემპიონთა ლიგის საგზურსაც კარგავს. კარგავს კი არა, ამ ეტაპზე უკვე დაკარგული აქვს, რადგან **იუპ ჰაინკესის** სამწყსო საუკეთესო სამეულში უკვე აღარაა. მაგათს „ფარმაცევტები“ „ეტუტგარტში“ 1:2 დამარცხდნენ, რაც ძალიან ძვირად დაუჯდათ. მეგაბერი კლუბი კი მეორე ნრის აღმჩინნად და სუპრარიზად რჩება. **ერისტიან გროსის** შეგირდები აღმასკლას აგრძელებენ და ახლა უკვე მე-6 ადგილზე არიან, რაც იმას ნიშნავს, რომ ევროპის ლიგაში მიძვრებიან. „ეტუტგარტიდან“ ორივე გოლი **კაკაუს** ანგარიშზეა, რომელიც, გამორიცხული აღარაა, „ეტუტგარტში“ დარჩეს. მას კონტრაქტი ეწერება და მარტში თქვა, სხვაგან ეხედა გადავიდეო, მაგრამ ჯერ არავისთან შეთანხმებულა. შეგაბთ მენეჯერი **პორსტ შელდტი** კი ამბობს, რომ ყველაფერს გააკეთებს კაკაუს შესანარჩუნებლად, რომელიც ინვრიდან მოყოლებული, ბრნყინვალე ფორმაშია. რაც შეეხება „ლევერკუზენს“: მხოლოდ ერთი მოგება ბოლო ცხრა (!) თამაშში, ხედი ზედ ოთხი ნაგება გასცილი მაგრებში. **მბეგთან კისლინგი** (მე-19 ადგილ გაიტანა) და კომპანია მსაჯს შემოსწყრნენ, **ბარნტკა** გაძევებას არ იმსახურებდა. არბიტრმა თეკიარიელ ნახეკარმეკვეალს მოედანი უკვე მე-19 ნუთზე დაატოვინინა. მიუხედავად სამეულოდან გამოსულისა, პანიკური მანეკ ოატმიანსტრაფდა განნნყობილი ფ სჯერა, რომ მისი შეგირდები ჩემპიონთა ლიგის საგზურს მოიპოვებენ.

გერმანიის ნაკრების მთავარი მწვრთნელი **იოახიმ ლიოვი** ამ უქმეებზე „ვოლფსბურგისა“ და „ვერდერის“ მატჩს დაესწრო. მას ბუნდესკუნდის კანდიდატების საქმეში ნახვა სურდა და იხილა მესანიშნავი **ტორსტენ ფრინგსი** - ფეხბურთელი, რომელსაც გერმანიის ნაკრების კარი იანგარში მოუხურა. ფრინგსმა, გარდა იმისა, რომ დუღლი შეასრულა და მოედანზე საუკეთესო იყო, არცერთი ორთაბრძოლა არ ნაუგია და მატჩის შემდეგ, ლიოვიც გაკვნნა: *„ნამდვილად არ მანტერესებს, იჯდა თუ არა ლიოვი ტრიბუნაზე. უკვე დიდი ხანია, ყველამ გავიგეთ, რომ ნაკრებში ფეხბურთელებს ეს სხეა, ბუნდესლიგაში ერთ კრატიუმებით ინახებენ!“* - თქვა ტორსტენმა, რომელსაც ბუნდესლიგაზე 79 მატჩი (10 გოლი) აქვს ჩატარებული. სწორედ მისი დამსახურებაა ის, რომ „ვერდერი“ ჩემპიონთა ლიგაში დაბრუნებისთვის იბრძვის. მოქმედი ჩემპიონი „ვოლფსბურგი“ კი ამ ნაგებამ ძალიან უკან დახია.

თუმცა „მგლებს“ უკმაყოფილების საფუძველი არ აქვთ, რადგან დამარცხდა უუუალო კონკურენტი „პამბურგი“. სეზონის მიწურულს **ბრენო ლაბადიას** გუნდმა სულ დაკარგა სინდისი! მაბათს, **რუუდ ვან ნისტელროიმ** და კომპანიამ საკუთარ მოედანზე, უმოტოგიანი „მიანთამ“ ნაგება. კიდევ კარგი, რომ „პამბურგი“ ეფროპის ლიგის ნახევრფინალითა გასული. ასე რომ არ იყოს, ლაბადიი უკვე უმუშევარი იქნებოდა.

კეგრის, დორტმუნდის „ბორუსიას“ ბრნყინვალე შანსი ჰქონდა, მესამე ადგილზე გადასულიყო, რითაც „ბავ-ყვითლები“ ჩემპიონთა ლიგის ზონაში მოხვდებოდნენ, მაგრამ **იურგენ კლოპის** გუნდმა ქეა ადგილ და თავი შუუშვია „ბორუსიამ“ ფაქტობრივად უმოტოგიანი „ჰოფენჰაიმს“ ვერ მოუგო. დორტმუნდელები „სოფლელებს“ **ნელსონ ვალდესის** გოლით უგებდნენ, მაგრამ „ბარამნელები“ გოლეადორმა **ვედადა იბიშევიჩმა** 89-ე ნუთზე ნონასწორობა აღადგინა. ამრიგად, სამეულში „ვერდერი“ დარჩა, მაგრამ ჩემპიონთა ლიგის მესამე და ევროპის ლიგის ორი საგზურისთვის დაუნდობელი ბრძოლაა გაჩაღებული.

არანაკლებ დაძაბულია გადარჩენისთვის ბრძოლაც. პარასკევს, „კიოლნმა“ „ბოხუმის“ დამარცხებით (2:0) საბოლოოდ გაინაღდა ელეტაში დარჩენა, მეტოიც კი მძიმე მდგომარეობაში ჩაადგო. „ფრანბურგმა“ „ექვსქულიანი“ თამაშში მოუგო „ნონსენბერგს“ და ბრალისგაუღებმაც ოდნავ ამოისუნთქეს. გუშინ კი, „ჰერტა“ ორჯერ უგებდა „ინგოლსტადს“, მაგრამ ფრანკკფურტელმა ალუმმა ორივეჯერ შუქლო ნონსასწორობის აღდგენა და ბერლინელ გუნდს კონკურენტებთან მიახლოებინა საშუალება არ მისცა. ამრიგად, გადარჩენისთვის ბრძოლა ხუთი გუნდი აგრძელებს და ყველაზე მძიმე მდგომარეობაში ისევ „ჰერტა“. ნინ კიდევ სამი ტურია და ბერლინელთა ალიანსი ბალინ ბრაუნშვაიგ ნამდვილად არ არის, მაგრამ აღარ იკითხავ, ვის ეთამაშება კობიიშვილის გუნდი დარჩენილ ტურებში? „შალკეს“ (მინ), „ლევერკუზენს“ (სტუმრად) და ბოლოს „ბაიერნს“...

გეორგი მოამბალი
გოტფრიდ ლენცმა

ᲛᲘᲛᲓᲘᲜᲐᲠᲘ ᲒᲐᲠᲘ

23 პარელი. **ბოხუმი-ᲰᲐᲢᲒᲐᲠᲢᲐ. 24 პარელი. ᲑᲐᲠᲜᲣᲗᲐ (მ)-ᲑᲐᲘᲔᲠᲜᲘ, ᲜᲘᲠᲜᲑᲔᲠᲒᲘ-ᲑᲐᲠᲜᲣᲗᲐ (Მ), ᲰᲐᲠᲢᲐ-ᲨᲔᲚᲒᲐ, ᲚᲔᲕᲔᲠᲙᲣᲖᲔᲜᲘ-ᲨᲐᲜᲒᲐᲜᲘ, ᲛᲐᲜᲒᲐᲜᲘ-ᲐᲜᲘᲒᲠᲐᲮᲘᲐ, ᲕᲔᲠᲓᲔᲠᲘ-ᲙᲝᲚᲝᲜᲘ. 25 ᲞᲐᲠᲐᲡᲙᲔᲕᲘ. ᲰᲝᲤᲔᲜᲰᲐᲘᲛᲘᲡ-ᲨᲐᲛᲑᲣᲠᲘ, ᲕᲠᲜᲝᲑᲣᲠᲒᲐ-ᲕᲝᲚᲤᲡᲑᲣᲠᲒᲘ.**

ᲙᲘᲚᲝᲜᲘ-ᲑᲠᲔᲛᲔᲜᲘ 2:0

კიოლნი (4-2-2-2): მინდრაგორნი 3 - ბრეკუო 3, მაკენი 3, ფეროფელი 2.5, ფერეთი 3 - ეტტბტი 3, მატუნეკი 3.5 - ტოიბონი 1.5 (89. იანო), იალსონი 3 (57. ბარუნინაკი 3.5) - პოდოლსკი 2, ნოეკაკოფი 3.5.

ბოხუმი (4-2-2-2): ბეერგენი 3 - ანდერმატეკი 5 (67. ჰაშმანიანი 4.5), მალტარტკეკი 4.5, ოიია 5, ბიიინეკი 4 - ფაბიანი 5 (55. პოლბაი 4), მარჩინი 5 - ფეფლინი 5.5 (74. კლიმოვინ), ფუსსი 4.5 - შუხტაკი 5, ეკალუ 5.

გოლები: 1:0 ტოშბონ (15), 2:0 ტოშბონ (78)

გაფრთხილება: 1-0; **დარტყმა:** 14(4)-10(2); **ჯარიმა:** 17-17; **კუთხური:** 6-2; **ბურთის ფლობა:** 47%-53%.

მაყურებელი: 46 000

ᲰᲐᲢᲒᲐᲠᲢᲐ-ᲚᲔᲕᲔᲠᲙᲣᲖᲔᲜᲘ 2:1

ᲰᲐᲢᲒᲐᲠᲢᲐ (4-2-2-2): ლემანი 3 - ფელიეი 4 (46. ხედირა 3.5), ტასკი 4, დეტლეფერი 3.5, მოლნარო 3 - ტრეი 3, კუფმანიური 2.5 - ბეგმპარდეი 3.5 (71. პოგრებნიკი), პოლბერაკი 4 (60. ჯლეი 4) - კაკაუ 1.5, ბარეკა 4.

ლევერკუზენი (4-2-2-2): რ. ადლერი 2 - ვასტონ 3.5 (20. ბარიეი 4), ბ. ფრიდრიხი 4.5, პიიინა 3.5, კაფლეეი 4 (90. ბეტლეი) - ვიდალი 3, რიინარტეი 3.5 - ბარნტკა, კროოსი 2.5 - დერფიეი 4.5 (79. ლ. ბენდერი), ანსლინგი 3.

გოლები: 0:1 კისლინგი (13), 1:1 კაკაუ (29), 2:1 კაკაუ (85)

გაფრთხილება: ბარნტკა (19. ლევერკუზენი)

დარტყმა: 2-4; **დარტყმა:** 12(5)-22(7); **ჯარიმა:** 18-12; **კუთხური:** 2-6; **ბურთის ფლობა:** 61%-39%.

მაყურებელი: 41 500

ᲤᲠᲐᲜᲙᲤᲣᲠᲢᲘ-ᲕᲔᲠᲓᲔᲠᲘ 2:1

ფრანკფურტი (4-1-4-1): ფუალინი 3.5 - მუიოგა 3.5, ბარნი 3.5, ბუტმანი 2.5, ბასტიანსი 3.5 - ფაბტერი 3 - იეგერი 3 (90. კალიფორნ), ფეფლინ 4 (81. ტოუსკეკ), მაკიდი 3, ოფროსე 2 - სისე 2.5 (85. რაიხნეგერი).

ნიურნბერგი (4-2-3-1): რ. შეფერი 4 - დიკმიერი 5, მარო 4, ვოლეი 5, პინოლა 3.5 - ოტლი 3.5, გეფნდოგანა 4.5 (64. ტაკიერსი 4) - რისსე 3.5, ფრანტეკი 4.5 (64. ბინსეკი 4), ბუნიაკუ 4 - ჩუბოშოტეკი 4.5 (71. ხარისტეანსი).

გოლები: 1:0 მარო (4-საკ. კარში), 2:0 სისე (60), 2:1 მარო (79)

გაფრთხილება: 2-2; **დარტყმა:** 16(5)-13(2); **ჯარიმა:** 21-16; **კუთხური:** 11-3; **ბურთის ფლობა:** 41%-59%.

მაყურებელი: 22 800

ᲕᲝᲚᲤᲡᲑᲣᲠᲒᲘ-ᲰᲐᲜᲝᲕᲔᲠᲘ 2:4

ვოლფსბურგი (4-1-2-1-2): ბენალიო 3 - ვოლსონი 5 (85. ფეფეკა), რიტერი 5, ბარანკი 4.5, 8. ბეფერი 3.5 - ფოსუე 3.5 - პაპაზე 4 (70. ბარტანსი 4.5), ბეჭმენერი 4.5 - მიმმოიერი 2.5 - გრაფიტე 3, ფეკკო 3.

ვერდერი (4-2-3-1): ფოზე 2.5 - ფერტეი 3, მერტეზაკერი 3.5, ნალდო 4, ასანანენი 4 - ბარეფერდეგ 3.5 (84. ფ. იენსენი), ფერნანდესი 1.5 - ბარონი 3.5 (58. უფოალუიდი 2.5), ოიზალი 2, ბანეკი 4 (72. ბოროსკეი) - ბოსორი 2.

გოლები: 1:0 ალეკი (18), 1:1 ფერნანდესი (38-ეპ), 2:1 გრაფიტე (40), 2:2 ბოსორი (49), 2:3 ფერნანდესი (62), 2:4 უფოალუიდი (75)

გაფრთხილება: 1-3; **დარტყმა:** 16(8)-17(6); **ჯარიმა:** 12-17; **კუთხური:** 4-7; **ბურთის ფლობა:** 49%-51%.

მაყურებელი: 30 000

ᲨᲐᲚᲙᲔ-ᲐᲠᲜᲘᲡᲚᲘᲜᲒᲘ (Გ) 3:1

შალკე (4-2-2-2): ნიიერი 4 - რაფინია 3.5, ბოიეკეფანი 4, ბორფეინ 2, შმიტკეი 3 - ალუეგ 4.5 (49. მატიან 3), რაკიტიჩი 1.5 - ბაო 4 (85. ასაამი), ეფუ 4 (46. გიფარნოფინი 3.5) - ფარფანი 2, კურანი 2.5.

ბორუსია მ. (4-2-2-2): ბეიერ 3.5 - ლევეფილი 3.5, ბრუეფრსი 5, ფანნენ 4.5, ფეფმი 4 - მარტსი 4.5, ბრეფელ 5 - მატეუნ 5 (75. ეკიბანი), არანგო 4 - როისი 3 (86. ფეფეკა), ბობადილა 3.5.

გოლები: 1:0 რაკიტიჩი (8), 1:1 ბობადილა (16), 2:1 ფარფანი (45), 3:1 რაკიტიჩი (47)

გაფრთხილება: 1-2; **დარტყმა:** 17(6)-8(3); **ჯარიმა:** 14-15; **კუთხური:** 6-4; **ბურთის ფლობა:** 56%-44%.

მაყურებელი: 61 673

ᲞᲐᲠᲐᲡᲙᲔᲕᲘ-ᲛᲘᲜᲪᲘᲜᲘ 0:1

პამბერგი (4-2-2-2): ფ. როსტი 3.5 - დეფლი 4.5, ფ. ბოატენგი 3.5, ბატინენი 3.5, ა.ოიო 4 (82. ბიისტერი) - ფარლინი 3.5 (69. ბეფრანმანი 4), ზ. როზბერგმ 4.5 - ტეუნ 5 (69. თოორნი 4), ბერხოფეკი 3.5 - ვან ნისტ�elროი 4.5, ბეფრი 5.

მინცი (4-2-2-2): ვ. მოიფერი 2 - ზასაენი 4, ა. სეფნსონი 2.5, ნოვეკეკი 3, ფალი 3.5 - ბოლანსკი 3, სოტო (7. ფ. ეფეკი) 3.5 - კარანი 3, მოუნეკ 2.5 (84. ამრი) - ბობუნე 2, ბალი 4 (67. ჰოოგანლინი 3.5).

გოლი: 0:1 ბობუნე (20)

გაფრთხილება: 0-0; **დარტყმა:** 17(5)-8(2); **ჯარიმა:** 8-17; **კუთხური:** 8-3; **ბურთის ფლობა:** 66%-34%.

მაყურებელი: 55 292

ᲑᲐᲘᲔᲠᲜᲘ-ᲐᲜᲓᲠᲘᲩᲘ 7:0

ბაიერნი (4-2-2-2): ბუტი 3.5 - ლაი 2, ვან ბუიტენი 3, დემელკოლი 2.5, კონტენტეი 2 - ვან ბეელი 1.5, ზეფინმაიერი 2.5 (82. ტიმოშენკო) - რობენი 1, რიბერეი 2.5 (69. ბოგმეი) 4) - ფ. მოუელერ 1.5, ოლიჩი 1.5 (69. პრანინმა 3.5).

პანიერეი (4-5-1): ფერნანდოლეტი 4 - ჩერუნდოლო 5, ბაეი 5.5, ეგანმანნ 6, ე. მუელი 5 (37. მუალუდოფი 5.5) - მტაინერი 5.5 (46. ჩაპეი 5), შმიდტინი 6, ბალტაში 5.5, ბიჩეტ 5, ჯაკა 6 (54. რიუბი 4) - ია. კონანი 5.

გოლები: 1:0 ოლიჩი (22), 2:0 რობენი (30), 3:0 ფ. მოუელერ (44), 4:0 ოლიჩი (49), 5:0 რობენი (50), 6:0 ფ. მოუელერ (62), 7:0 რობენი (91)

გაფრთხილება: 1-2; **დარტყმა:** 26(14)-8(1); **ჯარიმა:** 12-8; **კუთხური:** 10-1; **ბურთის ფლობა:** 67%-33%.

მაყურებელი: 69 000

ᲑᲐᲠᲜᲣᲗᲐ (Მ)-ᲨᲐᲚᲙᲔ 1:1

ბარნუთა (4-2-3-1): ვიალეფფელტერი - ოეტმოეელ, სტბიტარი, პუფმანი, ფეფდ - ს. ბენდერი, ნ. შაპინი (22. პაინალო) - ბლაშრეოფსკი (82. ფიილენერი), ზიდანი (29. ვალდეკეი), ფროსკრიიტეი - ბაროსინი.

შალკე (4-2-3-1): ფალეფეფელტერი - ბეკეი, შმიფფინი, ალბერეფი, ჩანკარეფეფელტერი - ვაისი, ლეკის გუტტეფი (46. გეფფეკე), სალიაფეფერი - ობასი (63. მიკოიოლეფეკი), კარლოს ეფეფარდო - ტეგი (63. ობიშეეფი).

გოლები: 1:0 ვალდეკეი (57), 1:1 ობიშეეფი (89)

გაფრთხილება: 2-3; **დარტყმა:** 14(6)-4(1); **ჯარიმა:** 16-20; **კუთხური:** 5-6; **ბურთის ფლობა:** 48%-52%.

მაყურებელი: 80 100

ᲰᲘᲜᲒᲠᲐᲜᲘ-ᲙᲐᲠᲚᲡᲠᲣᲰᲔ 2:2

ანგრახანი (4-2-2-1-1): ნიკოლოვი - ფონტეი (63. ფეინინენ), ერინი, რუსი, კოლეური - ა. მიიერი, მეგეფერი - ა. ობსი, ერონქმანი (78. მ. ბეკერი) - კაიო (91. ლუბერიანეფლინი) - ბალილ ალთინთეფი.

ᲰᲐᲢᲒᲐ (4-1-2-1-2): ფრობნი - პიიტეკი, ა. ფრიდრიხი, ფონ ბეერკენი, კობაიშეფი - ლუსტენშტეგერი - კაჩარი (77. დომინეჩინაკი), სისეკო - რაფაელი - რამბოსი, გეკასი (86. ვინნინოფეკი).

გოლები: 0:1 კაჩარი (17), 1:1 ქონქმეზი (37), 1:2 რაფაელი (42), 2:2 რუსი (63)

42-ე წუთზე შეკვეთრმა ეურ ვაიტანა პენალტი (ტელი)

გაფრთხილება: 2-0; **დარტყმა:** 10(7)-11(7); **ჯარიმა:** 22-10; **კუთხური:** 3-4; **ბურთის ფლობა:** 50%-50%.

მაყურებელი: 49 800

	თ	მ	ფ	ნ	ბ	ქ
1. ბაიერნი	31	18	9	4	65-28	63
2. შალკე	31	18	7	6	52-29	61
3. ბორუსია	31	15	9	7	67-39	54
4. ლევერკუზენი	31	14	12	5	60-36	54
5. ბერუსია (დ)	31	15	8	8	49-36	53
6. ᲰᲐᲢᲒᲐᲠᲢᲐ	31	14	8	9	46-38	50
7. ᲰᲐᲜᲝᲕᲔᲠᲘ	31	12	12	7	50-35	48
8. ᲕᲝᲚᲤᲡᲑᲣᲠᲒᲘ	31	13	7	11	60-55	46
9. ᲐᲠᲘᲜᲒᲠᲐᲮᲘᲐ	31	12	9	10	42-46	45
10. ᲑᲐᲘᲔᲠᲜᲘ	31	12	8	11	31-37	44
11. ᲛᲘᲜᲪᲘᲜᲘ	31	9	10	12	31-38	37
12. ᲑᲠᲔᲛᲔᲜᲘ	31	10	7	14	40-52	37
13. ᲐᲠᲜᲘᲡᲚᲘᲜᲒᲘ	31	9	8	14	36-39	35
14. ᲜᲘᲠᲜᲑᲔᲠᲒᲘ	31	7	7	17	29-51	28
15. ᲑᲝᲮᲣᲛᲘ	31	6	10	15	32-56	28
16. ᲤᲠᲐᲜᲙᲤᲣᲠᲢᲘ	31	7	7	17	29-56	28
17. ᲐᲜᲓᲠᲘᲩᲘ	31	7	6	18	34-63	27
18. ᲰᲔᲠᲢᲐ	31	5	8	18	32-51	23

ბომბარდირები: 20 - ფეკკაი (ვოლფსბურგი); 19 - ეისლინგი (ლევერკუზენი); 18 - ეფრანი (მაინცი); 15 - ბარიოსი (ბორუსია მ), ბასაარი (ვერდერი); 14 - რობენი (ბაიერნი); 12 - ბუნიაკუ (ნიურნბერგი), ფერდოიეკი (ლევერკუზენი).

II ᲑᲣᲜᲓᲔᲡᲚᲘ�გᲐ

XXXI ᲢᲣᲠᲘ

ᲙᲝᲚᲝᲜᲘᲡ-ᲙᲐᲠᲚᲡᲠᲣᲰᲔ 2:2

გოლები: 0:1 ᲨᲐᲚᲙᲔᲡ (2), 1:1 კაპლანი (31), 2:1 ბაეონი (62-ეპ), 2:2 ᲨᲐᲚᲙᲔᲡ (82)

ᲐᲣᲒᲑᲣᲠᲒᲘᲡ-ᲨᲢᲣᲒᲐᲠᲢᲘᲡ 2:0

გოლები: 1:0 პაინი (31), 2:0 ტრარორე (72)

ᲨᲢᲣᲒᲐᲠᲢᲘᲡ-ᲰᲐᲜᲝᲕᲔᲠᲘᲡ 1:1

გოლები: 1:0 ფოროშმენრი (37), 1:1 კრაუსე (45+2)

ᲣᲜᲘᲝᲜᲘᲡ-ᲨᲐ. ᲐᲣᲪᲝ 2:1

გოლები: 1:0 მატუჯა (10), 1:1 ტაკი (19), 2:1 ბენჰიმანნი (87)

ᲰᲐᲜᲜᲝᲕᲔᲠᲘᲡ-ᲨᲢᲣᲒᲐᲠᲢᲘᲡ 1:2

გოლები: 1:0 შინინგბერგი (5), 1:1 მოილდერსი (46), 1:2 კიდერმარი (92)

ᲝᲜᲠᲘᲐᲣᲡᲢᲠᲘᲐ-ᲛᲘᲜᲪᲘᲜᲘ 4:1

გოლები: 1:0 შმიდგალეი (9), 1:1 ბალეტაბრი (37-საკ. კარში), 2:1 კინინგი (73), 3:1 შმიდგალეი (83), 4:1 ბეარდონი (86)

ᲐᲚᲔᲜᲘ-ᲚᲔᲒᲘᲝᲜᲘ 0:1

გოლი: 0:1 დემი (35-ეპ)

ᲤᲠᲘᲑᲣᲠᲒᲘᲡ-ᲛᲘᲣᲜᲮᲔᲜᲘ 2:0

გოლები: 1:0 ლანგენეკი (4), 2:0 ლანგენეკი (94-ეპ)

ᲐᲠᲛᲘᲜᲘᲐ-ᲐᲪᲝᲠᲚᲡᲠᲣᲰᲔᲠᲘᲜᲘ ᲓᲔᲜᲘᲚᲘ

	თ	მ	ფ	ნ	ბ	ქ
1. ᲐᲪᲝᲠᲚᲡᲠᲣᲰᲔ	30	18	8	4	51-23	62
2. ᲨᲐ. ᲐᲣᲪᲝ	31	18	4	9	61-33	58
3. ᲐᲣᲒᲑᲣᲠᲒᲘᲡ	31	16	9	6	57-38	57
4. ᲤᲠᲘᲑᲣᲠᲒᲘ	31	15	7	9	43-29	52
5. ᲨᲢᲣᲒᲐᲠᲢᲘᲡ	31	14	7	10	48-41	49
6. ᲝᲜᲠᲘᲐᲣᲡᲢᲠᲘᲐ	30	15	4	11	44-34	45
7. ᲰᲐᲜᲜᲝᲕᲔᲠᲘ	31	13	5	13	39-42	44
8. ᲨᲢᲣᲒᲐᲠᲢᲘ	31	12	6	13	47-43	42
9. ᲐᲠᲛᲘᲜᲘᲐ	31	11	9	11	42-45	42
10. ᲣᲜᲘᲝᲜᲘ	31	10	11	10	37-39	41
11. ᲚᲔᲒᲘᲝᲜᲘ	31	11	8	12	33-36	41
12. ᲙᲝᲚᲝᲜᲘ	31	11	7	13	47-46	40
13. ᲝᲜᲠᲘᲐᲣᲡᲢᲠᲘᲐ	31	12	4	15	35-47	40
14. ᲙᲐᲠᲚᲡᲠᲣᲰᲔ	31	11	6	14	40-44	39
15. ᲤᲠᲘᲑᲣᲠᲒᲘ	31	9	8	14	27-48	35
16. ᲚᲔᲒᲘᲝᲜᲘ	31	9	5	17	31-42	32
17. ᲛᲘᲣᲜᲮᲔᲜᲘ	31	7	8	16	31-51	29
18. ᲚᲔᲒᲘᲝᲜᲘ	31	5	6	20	18-50	21

ბომბარდირები: 22 - ოფერკი (ალფსბურგი); 17 - ეგრანი (ზეგი), 14 - ინგლრიდეკეკი (ალზენალიოტენბერგ); 13 - ალეი (ალემანია), ნიოთე (ფიურტე); 12 - ფეფეფერკი (არმინია), ბარინი (ფორტენა), ზალეკი (ბადენრანინ).

III ᲑᲣᲜᲓᲔᲡᲚᲘᲗᲐ

**ბაიერნი II-ᲨᲣᲢᲒᲐᲠᲢᲘᲡᲣᲤᲚᲘ 2:0; ᲐᲣᲒ-კილი 3:1, ᲰᲐᲜᲝᲕᲔᲠᲘᲰᲐᲘᲛᲘᲡ-ᲨᲔᲒᲠᲐᲰᲘᲜᲘ 2:6, ᲠᲔᲒᲜᲘᲪᲑᲣᲠᲒᲘᲡ-ᲜᲘᲜᲣᲠᲜᲑᲔᲠᲒᲘ 2:2, ᲨᲐᲜᲓᲐᲰᲣᲜᲔᲜᲑᲐᲠᲗᲣᲛᲐᲜᲘᲐ 1:1, ᲨᲢᲣ

ცხვირიდან ძმარი აღინეს

ინგლისელმა მანჩესტერული დერბის ბეჭი მსაჯის წამაგებელი სამი ნუთის დამთავრებამდე 17 ნამით ადრე **პოლ სკოულზის** მიერ გატანილმა გოლმა გადაწყვიტა. და გახსოვთ, ნლევანდელი პირველი დერბის ამბავი? მაშინაც „იუნაიტედმა" მოიგო და მაშინაც წამატებულ წუთებში - მეექვსე დამატებული მიდიოდა, როდესაც **მაიკლ უოენმა** გამარჯვებისა შეაგდო...

ამჯერად გადამწყვეტი გოლი იმიტომ გავიდა, რომ გადადელლმა მასპინძელმა მცველებმა ნამით ყურადღება მოადუნეს და სკოულზი მეურვის გარეშე დატოვეს, რასაც **პატრიკ ევრას** დროული პასი და ვეტერანის შედეგიანი თავური მოჰყვა. ასე დასრულდა შეხვედრა, რომელიც თითქოსდა უკვლოდ უნდა დამთავრებულიყო. საინტერესოა, რომ სკოულზმა ნინა დღით „მანჩესტერ იუნაიტედთან" ახალ, ერთწლიან კონტრაქტს მოაწერა ხელი, ხოლო გოლი, რომლითაც ახალი კონტრაქტი აღნიშნა, მისთვის 149-ე გახლდათ „იუნაიტედის" შემადგენლობაში. და, მოგეხსენებათ, ეს გამარჯვება სკოულზისა და მისი თანაგუნდელებისთვის მხოლოდ იმიტომ კი არ იყო მნიშვნელოვანი, რომ ზოგადად, დერბიში გამარჯვება პრესტიჟის საქმეა, არამედ იმიტომ, რომ სერ **ალექს ფერგიუსონის** გუნდს კვლავ გაუჭნდა ჩემპიონობის რეალური შანსი, მით უფრო, რომ იმავე საღამოს „ჩელსიმ" „ტოტენჰემ ჰოთსპურთან" ნაგო - თუმცა, ამის შესახებ ოდნავ ქვემოთ მოგიყვებით.

„მანჩესტერ სიტისთვის" ეს დამარცხება მეოთხე ადგილისთვის ბრძოლაში დიდი დარტყმა გახლდათ. მოგეხსენებათ, პრემიერლიგაში მეოთხე ადგილზე გასული გუნდი მომავალ სეზონში ჩემპიონთა ლიგაში გამოვა.

მატჩის შემდეგ „იუნაიტედის" თავკაცმა სერ **ალექს ფერგიუსონმა** განაცხადა: *„დღეს რომ არ მოგვეგო, ჩვენი საქმე ძალიან რთულად იქნებოდა. გამარჯვებას, რასაკვირველია, ვიმსახურებდით, ამა ზე ორი ა ზრი არ არსებობს, მაგრამ გოლის გატანას აღარ ველოდი. ველარ ვხედავდი, როგორ უნდა გასულიყო გამარჯვების გოლი. ბოლოს ვიფიქრე, რომ სკოულზის ჩვეულებრივ ზე ცოტათი წინ გაწევა ივარგებდა და მართალიც გამოდგა. შედეგი სწორედ ამან მოგვიტანა.*

საერთოდ, ასეთი შეხვედრებში ძალიან დიდ როლს კამოცდილება თამაშობს; ამ მხრივ რაიან გიგ ზისა და გარი ნევილის თამაშს ჭირდები ფასი".

ამ შეხვედრაში იყო ერთი ეპიზოდი, რომლის მაგაარსაც ინგლისში დიდ ყურადღებას აქცევენ: **უეინ რუნი ვენსან კომპანიმ** ნააქცია, რუნი ნაიქცა, იგორავა და მხოლოდ მაჩინ ნამოტა, როდესაც დაინახა, რომ კომპანი გააფრთხილეს. სხვათა შორის, ფერგიუსონმა ამ ეპიზოდის შემდეგ რუნი მალევე გაიყვანა მოედნიდან, რაც ინგლისური ფეხბურთის ნიმერ პირველ ვარსკვლავს აშკარად არ ესიამოვნა. ამის შესახებ ჟურნალისტებმა ფერგიუსონს ჰკითხეს. მან უპასუხა:

„მე. მას ვკითხე, რატომ ნამოტი-მეთქი. მიპასუხა, რომ ეგონა კომპანის მისი გულისთვის მოედნიდან აგდებდნენ და ამიტომაც ნამოტა, ხალხმა კი პირიქით გაიგო და „ბუუ" დაუძახა. ასეთი სასტიკია დღევანდელი ცხოვრება".

დამარცხებულთა მხრინთელი **რობერტო მანჩინი**: *„რას ი ზამ, ასეთია ფეხბურთი. ისე კი, ჩვენთვის ამ წაგებას არაფერი შეუცვლია, რადგან წინ კიდევ ოთხი თამაში გვაქვს. მოკლედ, ძალიან გულდაწყვეტილი და გაბრაზებული ვარ, მაგრამ პესიმიზმის საბაბი არ გვაქვს. დღეს წაგებას ნამდვილად არ ვიმსახურებდით".*

„ჩელსიმ" კი თავის ჯინაზე, მაინცდამაინც ამ დღეს დაკარგა სამი ქულა. ისე, რაც (პრემიერლიგისა თუ თასის) ბოლო სამ შეხვედრაში მსაჯებმა „ლურჯებს" პატივი სცეს, ამ მაბათს **ფილ დოდის** ხელით სულ ძმრად ამოადინეს. „ტოტენჰემ ჰოთსპურმა" მარილოს მშვენივრად ითამაშა, **ჰარი რედნაპის** ბიჭებისთვის ამაგის დაკარგვა არაფრით არ შეიძლება, მაგრამ პენალტი, რომლითაც მათ ანგარიში გახსნეს, დოდმა გამოიგონა - **ჯონ ტერის,** რომელიც შემდეგ მოედნიდანაც გაგდო, ხელით არ უთამაშია. აღსანიშნავია, რომ „ჩელსიმ", კერძოდ კი **ფლორენტ მალუდამ** პირველი ტაიმის მიწურულს გოლი შეაგდო და წესით, ანგარიში უნდა გათანაბრებულიყო, მაგრამ თანამსაჯმა თამაშგარე აღნიშნა. ეპიზოდი ასეთი გახლდათ: იმ მომენტში, როდესაც **იური ჟირკოვი** პასს ანდიდდა, მალუდა მართლაც იდგა თამაშგარეში, ოღონდ კარის კენ ზურგით და თან უკან, მოედნის სიღრმისკენ მიიწევდა. ბურთი ფრანგმა უკვე რამდენიმე ნაბიჯის შემდეგ კარის საპირისპირო მიმართულებით საჯარიმოს კიდესთან გამოსულმა მიიღო, თუმცა ეს აღმართულ ალამს აბა, რას უშველიდა. სწორედ ამის შემდეგ გაიტანეს მასპინძლებმა მეორე გოლი.

შესვენებისას ვითარება დაიძაბა: თავიდან ტერიმ „სფურზის" მაგან ფანს აფურთხა, შემდეგ კი **კარლო ანჩელოტიმ** გადაწყვიტა **ჯო კოულსა** და **პაოლო ფერეირას** ნაცვლად **ნიკოლა ანელკა** და **ბრანისლავ ივანოვიჩი** შეეყვანა მოედანზე. ასეც მოიქცა და ის-ის იყო თამაში უნდა განახლებულიყო, რომ **დიდიე დროგბას** საზარელუღთან რაღაც ეტკინა. ბომბარდირმა შეცვლა ითხოვა, შეცვლის საშუალება კი აღარ იყო, რადგან „ჩელსის" სამივე ცვლილების უფლება გამოყენებული ჰქონდა და სპილოს ძვლის ნაბირელი იძულებული გახდა მოედანზე დარჩენილიყო, რათა თანაგუნდელები უმეცრესობაში არ დატოვებინა.

მეორე ტაიმის დამთავრებამდე 23 წუთით ადრე კი, როგორც მოგახსენეთ, მსაჯმა მოედნიდან ტერი გაგდო. პირველი ყვითელი კაპიტანმა რუსი **რომან პავლიუჩენკოს** ნაქცევისთვის მიიღო, მეორე კი **გარეთ ბეილის** ნინაალმდეგ უხეშობისთვის. მოედნიდან რომ გადიოდა, ტერიმ თავისი გუნდის სათადარიგოთა სკამზე მსხდომთ უკმაყოფილოდ უთხრა: *„სულ ორჯერ მივიღე ბურთი".*

„ლურჯებმა" ერთი საპასუხო მთლად ბოლო წუთზე შეაგდეს - ეს **ფრენკ ლემპარდმა** მეძლო. „ჰალმა" კი ბირმინგემის „სენტ ენდრიუზე" 0:0 ითამაშა. ამით ლონდონელებმა წარმონნდა და პრემიერლიგაში დარჩენის შანსიც გაიზარდა. „ბლეკბერნმა" შინ 2:3 ნააგო „ვესტჰემთან" და ამ შეხვედრაში გადამწყვეტი როლი სტუმართა შემადგენლობაში მოედანზე ბოლო 12 წუთით შესულმა ნიგერიელმა **იიგბენი იაკუბემ** ითამაშა. „ფულჰემში" ფრით პრემიერლიგაში დარჩენას მოუახლოვდა „ეფლეერჰემტონიც", „ბოლტონმა" კი სტოკში გამარჯვებით გადადგა დიდი ნაბიჯი წინ. საბრალო „ბარნლიმ" სანდერლენდში ნაგო და „ჩემპიონატს" ზემოდან თვალებში ჩახედა.

ილია ბაგუნაშვილი

გამოფრენებული მაჩი

21 აპრილი. ჰალი-ასტონ ვილა

მომლოდინე ტური

24 აპრილი. **მანჩესტერი-ტოტენჰემი, ბოლტონი-პორტსმუთი, ჰალი-სანდერლენდი, ვესტ ჰემი-ეფგანი, ვოლვზი-ბლეკბერნი, არსენალი-მანჩესტერ სიტი.** 25 აპრილი. **ასტონ ვილა-ბირმინგემი, ბარნლი-ლივერპული, ევერტონი-ფულჰემი, ჩელსი-სტოკი.**

» მე-10 გვერდზე

ინგლისი

« მე-9 გვერდიდან

ეფესი არ არის, შეხვედრის ბოლო 11 წუთში გაგანაწილა სამმა გოლმა „უიგანის“ პრემიერლიგიურ ისტორიაში ყველაზე დიდი გამარჯვება ჩაწერა, „არსენალს“ კი ჩემპიონობა სამმაგლული ოცნებად დაუტოვა. არადა, მეთოდიკებს გამარჯვება თითქოს ჯიბეში ჰქონდათ - **თეო უოლკოტმა** შესვეხებამდე, **მიკაელ სილვესტრმა** კი შესვეხების შემდეგ ბურთი თითო გოლი გიიგანტეს და საქმე თითქმის ბოლოსდე ისე მიიტანეს, რომ **არსენ ვენგერის** ბიჭების სასარგებლოდ 2:0 იყო. მაგრამ, სასწაული მოხდა: „უიგანმა“, ბუნდაა, რომელმაც ზედიზედ რვა თამაში ნააგო და ერთი ფრე ითამაშა, რრდილო ლონდონელებს ცილიერი გაანნა და „ჩელსისა“ და „ლივერპულთან“ ერთად ინ ერანდების სიაში შეიყანა, რომლებიც ამ სეზონში დაბარცხა. მატჩის შემდეგ, „უიგანის“ მცველმა **მარო მელხიოტმა** პრეს კინფერენციაზე განაცადა, რომ მათი გამარჯვება მნერთნელის, **რობერტო მარტინესის** დამსახურებაა. მელხიოტმა თქვა:

„შეხვედრის მნერთნელმა ვეთიხრა: გააგრძელეთო, როგორც თამაშობდით, ბიჭებო, მე მნამს, რომ თქვენ გამარჯვება შეგიძლიათ და თქვენ მართალი შეგიძლიათ გამარჯვება, მთავარი ეს სნროდე ეს არის“.

მანჩ. სიტი-მანჩესტერ იუნ. 0:1

**მანჩესტერ ს

ბერძნულ-რომაული ჭიდაობა | ევროპის ჩემპიონატი

ჯაბიძემ ევროპა ნაწილობრივ დაჯაბნა

ოსიან ჯაბიძე

იქმნებოდა სამაშროება, რომ საქართველოს ბერძნული-რომაული სტილით ბოქიდაჯეფთა ნაკრები ბაქოში ბეგშინ დასრულებულ ევროპის პირველობაზე უმეტესად დარჩებოდა, რაც ბოლო წლებისთვის იშვიათი გამონაკლისი იქნებოდა, მაგრამ სირცხვილისგან 96 კილოგრამან წონით კატეგორიაში მოსაპარაზე დებიუტანტმა **ოსიან ჯაბიძემ** გვიხსნა - ბაღდათელმა ფალავანმა ბრინჯაოს მედალი მოიპოვა.

გამომდინარე იქედან, რომ ბეგი დარჩა ბაქოში სათადარიგო შემადგენლობით ნაგიდ (74 კილოგრამ წონით კატეგორიაში იმუშებული გახდა, სულაც ფსიამ ნომერი ნაეცვანა), დიდ შედეგებს არ ველოდებოდით. აქ უფრო საინტერესო ის იყო, როგორ გაართმევდნენ თავს დავალებას ახალგაზრდები; რამდენად დაგვარნმუნებდნენ ისინი თავიანთ ბერსსექტიულობაში. ერთი სიტყვით, ეს უფრო მომავლის გუნდი იყო, რომლის კონტურებშიც ლონდონის ოლიმპიადა მოჩანს. ცხადია, ნაკრების დღევანდელ ლიდერთა უმრავლესობასაც ხელეწიფება იმ თამაშებში მოწანილეობა, მაგრამ ახალგაზრდობას თავისი უნდა დაემტკიცებინა. ბერძენ-რომაულთა ნაკრებმა ზუსტად გაიმეორა ბოლო ნლებში დამკვიდრებული ტრადიცია - აჩეკნი ისეთი შედეგი, რისთვისაც ვერც გააკრიტიკებ და ვერც ძალიან შეაქებ. ვერ გავაკრიტიკებ იმიტომ, რომ აკლდნენ ლიდერები და ნაკრებს ფორს-მაჟორში მოუხდა ევროპის პირველობაზე გამოსვლა - აფრე ტრავმირებულ ფალავანებს რომ თავი დავანებოთ, ბოლო შეკრებაზე მიმავალ ნაკრებს ცუდად გახდომის გამო ბუნდავეგ გამოაკლდა მსოფლიოს ვიცე და ევროპის ჩემპიონი **ბაფრი ხასაია** (84). მიგრ კი ამ წონაში საერთოდ ისეთი რამ მოხდა, მწვრთნელი ახალგაზრდული ნაკრების წევრ **აჩსენ კახაბრიშვილს** დაეკრდნო; მეორე შეკრების ბოლო დღეები დარბაზის ნაკეცად საველაფოყოფში გაატარა მეორე ნომრად შეგულებულმა **შმაგი გულიაშვილმა** (74) - აპეიდილიტე გაუსკდა და ექიმებმა დროზე მიუსწრეს... არადა, ნან „ოქროს ფიდ ჯრარზე" ვერცხლი მოიპოვა და კარგ ფორმაში იყო, ახლა კი მწვრთნელი აქაც მესამე ფალავანის იმედად დარჩა... ამას 84 კილოგრამ წონით კატეგორიაში მოიხდა-რიც ემატება. ასეთ პირობებში გუნდს დიდი შედეგები არ მოეთხოვებოდა, მაგრამ მედალიც მოიპოვა და ნათელი წერტილებიც დაგვიტოვა. თუმცა სამწუხაროა, რომ ბოლო ნლებში ცოტა არასებპალლურ გუნდად იქცა, მაგრამ, ამაედროოულად, მაინც ახერხებს დარჩენა, ის ქომაგითვისაც კი დრამატული და უმძიმესი იყო, ვინც ჩემპიონობის ეროვნულ ტელეეფიზიის პირდაპირ ეთერში უყურებდა და მოჭიდავეთისთვის რა იქნებოდა! ჯაბიძის პირველი პერიოდი მოგებული ჰქონდა, იმ მომენტში კი ჩოქებჯეფში იდგა. იქით პოლონეფი ცდლობდა დაბრალებას და ანგარიშის გათანაბრებას, რაც დამატებით დროში კიდევ მისცემდა შანსს, აქეთ კი ჯაბიძე ლამობდა თავის დაცვას, რაც კარიერის პირველ საერთაშორისო მედალს მოუტანდა. უნდა ითქვას, რომ ჯაბიძის პოზიციები ბევრად უფრო მყარი, საიმედო ჩანდა და ნარმატებითაც ცოცავდა ლეკნებზე, რითაც დროსთან ერთად ტაქტიკურადაც იგებდა, მაგრამ მისი გამოფცდელობიდან გამომდინარე, გარკვეული შანსი მაინც რჩებოდა. საბედნიეოდ, დებიუტანტის ტეიოთს თავი ჩინებულად გაართვა. იმედია, ის აღვ მომავალში შეიოცხვენს თავს, თუმცა ნონის ლიდერებთან ნარმაგებით საჭიდაოდ და ნოზაძის კონკურენციით დასაძლეეფად ჯერ კიდევ ზეადა საშუმაო უნდა გასნორს.

სამწუხაროდ, ჩვენი გუნდის სხვა ნევრების გამოსვლაზე დადებით ხარისხში ვერ ვილაპარაკებთ. ვასაკებია, რომ ბეგრმა მათგანმა ძალზე ტატულოვან ფალავანთან ნააგო, ზოგიც მოგაალ მედალოსანთან დამარცხდა. მაგალითად, **ლაშა ბოგატაძე** (55) რუსთა ოლიმპიურ ჩემპიონ **ნაზირ მანკიევთან** დამარცხდა; **ანგრნ მამაგიანშვილი** (66) - მომავალ ჩემპიონთან, რუსთა ქართველ **ამბაკო ვარაძეესთან**, რომელიც ბაქოში ზედიზედ მეორედ გახდა ევროპის ჩემპიონი; **ვენაგი გოგიბეფილი** - ასევე მომავალ ჩემპიონთან, ბელარუს **ალექსანდრ კიკინოვთან**, რომელიც მანამდე რამდენჯერმე ფლობდა ევროპა-მსოფლიოს მედლებს; გოგიტაძემ და მამაგიანშვილმა ბრინჯაოსთვისაც იჭიდავეს, მაგრამ ჭიდაობის ხარისხისა და ზემოხსენებული სტანილოროს თვალსაზრისით, მაინც უკეთესი იყო სასურველი. დანარჩენებიდან ისევ გოგიტაძეს, მამაგიანშვილს და კახაბრიშვილს თუ გამოვარჩევთ, ამ უკანასკნელმა ერთი შეხვედრა ამარცვა მძიმეწონასინამა დებიუტანტმა **დიმიტრი ჯავახიშვილმა**, მაგრამ მასაც მეტი მოეთხოვება.

ასეა თუ ისე, კონტინენტის პირველობა უკვე დამთავრდა, რომელმაც ვფიქრობთ, უარყოფითი უფრო მეტი დადვანახვა, მაგრამ შეფასებებს მოეკრიფებით, რადგან ჭიდაობის ფედერაციას მუდამ განსხვავებული პოზიცია უკავია. სამაგიეროდ, თავრნილი კითხვებზე პასუხს მათგან ველოდებით.

ქართველები:

55.ჯბ: 1. ელნინ ალეკეი (აზერბაიჯანი); 2. ნაზირ მანკიევი (რუსეთი); 3. ვუგარ რაგიმოეი (უკრაინა), ჰეიდერ მოდთმი (ეფრეკეი)... **5. ლაშა ბოგიბაკაძე** (საქართველო).

60.ჯბ: 1. ბასან ალეკეი (აზერბაიჯანი); 2. კონსტანტინ ბალოკეი (უკრაინა); 3. ზაურ კურბანოფი (ეფრეკეი), ტიონმარ სოკოლი (ბორეკეა)... **7. რევაზ ლაშარ** (საქართველო).

66.ჯბ: 1. ამბაკო ვარაძე (რუსეთი); 2. ინინ ოეკეთან ბასანტი (ეფრეკეი); 3. სტეკ ფეფო (საფრანგეთი), ტამაშ ლორონეკი (ეფრეკეი)... **5. ანგრნ მამაგიანშვილი** (საქართველო).

74.ჯბ: 1. ალექსანდრ კიკინოვი (ბელარუსი); 2. ელვინ მეფოსაიეეი (აზერბაიჯანი); 3. ფეიატო ბიმკეიეი (ეკრაინა), ჰეიდერ ბაჩი (ეფრეკეი)... **24. ბეგიდი ბეგიშვილი** (საქართველო).

84.ჯბ: 1. ნაზმი ალეკეეკი (ეფრეკეი); 2. ალექსეი მიშინი (რუსეთი); 3. ბელეონინ ნოფეშინეი (საფრანგეთი), ილმ ფიმეონ (ეკრაინა)... **10. აჩსენ კახაბრიშვილი** (საქართველო).

96.ჯბ: 1. ასკანბეკ ხუმბეფეი (რუსეთი); 2. ტასმეფეი ფუზეიზეკეი (ბელარუსი); 3. **ოსიან ჯაბიძე** (საქართველო), ზენეკ ილდეფინ (თურქეთი).

120.ჯბ: 1. რიზა კაიაალი (თურქეთი); 2. რადომირ პეტკოვიჩი (სერბეთი); 3. მაკნეს ოიპან ეფრენი (მეგიდეთი), ბოდეფეი მოზგაოფი (ლატვია)... **9. ბეგიბერი ჯაბანიშვილი** (საქართველო).

ირაკლი თავაძე

ძიუდო | ევროპის ჩემპიონატი

ევროპას საფრთხე ემუქრება

ილლანდიურმა ვულკანმა საფრთხე შეუქმნა ჩვენი ძიუდოისტების გამგზავრებას ევროპის ჩემპიონატზე, რომელიც 22-25 აპრილს ვენაში უნდა გაიმართოს. თუმცა, სავარაუდოდ, ეს საფრთხეს არა მარტო ჩვენებს, ყველას შეუქმნის, რადგან უკვე მერამდენე დღეა, ჯერ ისევ ბობოკარო ვულკანის ფერფლის გამო მთელი ევროპის საჰაერო სივრცე პარალიზებულია. მდგომარეობა იმდენად კრიტიკულია, რომ გუშინ ვარშავაში ჩასული მსოფლიოს ქვეყნების ლიდერებმაც ვერ მოახერხეს სმოლენსკთან ტრაგიკულად დაღუპული პოლონეთის პრეზიდენტისა და მისი მეუღლის - ლეხ და მარია კაჩინსკების, პოლონეთის ხელისუფლების სხვა წევრებისთვის უკანასკნელი პატივის მისაგებად.

სპეციალისტთა თქმით, ევროპის საჰაერო სივრცე კიდევ რამდენიმე დღე არ გაიხსნება, და საფრთხეს უქმნის ყველა დიდ ლონსიძეებს. მათ შორის ევროპის ჩემპიონატსაც. ჩვენები ჯერ კიდევ ელოდნიან მოვლენათა განვითარებას, თუმცა სათადარიგო ვარიანტების განხილვაც დაწყებულია. მდგომარეობას ისიც არ არსულებს, რომ ფრენები უკრაინა-ბელარუსის ტერიტორიაზეც შეწყვეტილია, თორემ იქიდან ავსტრიაში სამხედეო ტრანსპორტით გადასასვლა არც ისე ძნელი. ცუდია ისიც, რომ თვით ევროპაში ამჟამად სამხედეო ტრანსპორტზეც - რკინიგზაზეც და ავტობუსებზეც ელექტროების პრობლემაა, ამ პირობებში კი ჩვენები სახმელეთო საშუალებებით ნასვლას თურქეთიდან აპირებენ.

ეს საკითხი საბოლოოდ დღეს გაირკვევა, ჩვენ კი დავძენთ, რომ საქართველოს ნაკრებისთვის ვენაში ნასვლა ნლეულს სერიოზული პრობლემად იქცა. ჯერ იყო და, თებერვალში საერთაშორისო ტურნირზე მიმავალი ნაკრები იძულებული გახდა, შემოფლითი გზით ჩასულიყო ვენაში და ძლივს ჩაუსწრო ტურნირს. მაშინ ჩვენები ყაზახური თვითმფრინავის ასაფრენი ბილიკიდან მოცურების გამო თბილისის პარალიზებული აეროპორტიდან ვერ გაფრინდნენ. ახლა კი ეს პრობლემა, ბევრად მასშტაბური. თუმცა ჯერ ცნობები ვენის ტურნირის გადადების თაობაზე ინტერნეტში არ გაგრცელებულა. ვულკანმა კონტინენტის სპორტულ კალენდარში გარკვეული ცვლილებები უკვე შეიტანა. 22-24 აპრილს ბაქოში, ჰეიდარ ალიევის სახელობის ინ სპორტულ-სკონცერტო დარბაზში, სადაც ჭიდაობაში ევროპის ჩემპიონატი დამთავრდა, ზაურბაიჯანის ჭიდაობის ფედერაციის თასზე ახალგაზრდა და ჭაბუკ მოჭიდავეთა ახალი საერთაშორისო ტურნირი უნდა გამართულიყო ვაჟთა ორივე საჭიდაო სტილში, მაგრამ ვულკანის ფერფლმა ისიც დახურა - ფრენების პარალიზების გამო ევროპაულმა გუნდებმა ბაქოში ჩასვლა ოფარეს და ორგანიზატორებიც იძულებულნი გახდნენ, შეჯიბრება საერთოდ გადაედოთ. არადა, ჩვენი ჭაბუკთა გუნდები ნავიდნენ მატარებელით ბაქოში, მაგრამ გზიდან დაბრუნდნენ...

ირაკლი თავაძე

მოკლედ...

ჯაბრაკი ზმიადაშვილი ჩემპიონია

სალონიკში დამთავრდა ვეტერან მოჭადარკეთა ევროპის ჩემპიონატი. ქალებში შესანიშნავად ითამაშა თბილისელმა დიდოსტატმა **თამარ ზმიადაშვილმა,** რომელმაც ბოლო ტურში შავი ფიგურებით **ოფელი საინოვას** სძლია, მოაგროვა 7 ქულა და ჩემპიონობა მოიპოვა. გამარჯვებულს ნახევარი ქულით ჩამორჩა რუსი **ელენა ფაბალიბეკოვა.** იგი **ლუბა კუზნეცოვას** დაუზადა. 6-6 ქულით მესამე-მეხუთე ადგილები უკვეთესი კოეფიციენტით **ლუდმილა საუნინამ, ნატალია ტიტორენკომ** (ორივე - რუსეთი) და **ნონა გაფრინდაშვილმა** გაანაწილეს. მამაკაცებში, ასევე, 7 ქულით ოყროს მედალი რუსმა **ვიტალი ცეშკოვსკიმ** დაიმსახურა. 6,5 ქულით მეორეა **ვიტორ კუპრეიჩიკი** (ბელარუსი). მესამე-მეხუთე ადგილები აქაც 6-6 ქულით **გენადი ტიმოშჩენკომ** (სლოვაკეთი), **ანატოლი შვედჩიკო

ᲙᲐᲚᲐᲗᲑᲣᲠᲗᲘ

ᲡᲐᲥᲐᲠᲗᲕᲔᲚᲝᲡ ᲩᲔᲛᲞᲘᲝᲜᲐᲢᲘ. ᲡᲐᲛᲔᲠᲘᲚᲘᲒᲐ. 1/4 ᲤᲘᲜᲐᲚᲘ

ᲓᲘᲜᲐᲛᲝ, ᲓᲘᲜᲐᲛᲝ...

17 აპრილი, თბილისი.
სპორტის სასახლე

ᲐᲒᲐᲠᲐᲜᲢᲘ-ᲚᲘᲜᲒᲐᲜᲘ 85:88

20:18, 15:27, 24:28, 26:15

ᲐᲒᲐᲠᲐᲜᲢᲘ: გელაშვილი/ბერეშვილი (9ქ, 3Თ), ჩაჩიბაია, ნიუნოვაძე (18ქ, 7Თ, 7ᲗᲚ), ნინიაშვილი (17ქ, 6Თ, 3ᲗᲚ), ათანელაშვილი (11ქ, 6ᲗᲚ), გ. ბარშაძეძე (10ქ), მაღლაფელი (2ქ, 9Თ, 3ᲗᲚ)

ᲚᲘᲜᲒᲐᲜᲘ: ნანიაშვილი (8ქ, 3Თ), ნანიტაშვილი (7ქ, 3Თ), სანაძე (17ქ), ეძგვერაძე (1ქ), სიგუა (11ქ, 9Თ), გეგეჭაჭარელი (2ქ), ფანდეველაძე (10ქ), ფეკანოიძე (4ქ), ლონდარიძე (28ქ, 13Თ, 3ᲗᲚ)

მაკაᲠᲝᲕი გ. მიქელაძე, მ. ამდილაძე

ᲡᲐᲠᲘᲒᲘᲜᲐ ᲐᲒᲐᲠᲐᲜᲢᲘ - 1:1

ᲗᲘᲡᲐ-ᲥᲘᲗᲐᲕᲘ 85:74

19:21, 17:17, 28:22, 21:14

ᲗᲘᲡᲐ: ფანჩულიძე (14ქ, 2ᲗᲚ), გიფარნაძვილი (5ქ, 11Თ, 3ᲗᲚ), მანაპაშვილი (9ქ, 7Თ, 3ᲗᲚ), კოხრეიძე (2ქ), კეფალი (2ᲗᲚ), ლოსაბერიძე (8ქ), ბანაძე (5ქ), ხეკეურიანი (10ქ, 5Თ, 7ᲗᲚ), გ. ბარშაძეძე (28ქ, 16Თ, 3ᲗᲚ, 3ᲗᲚ)

ᲥᲘᲗᲐᲕᲘ: ტატალაშვილი (12ქ, 4Თ, 3ᲗᲚ), სარეფი (6ქ), კვეტანაძე (11ქ, 15Თ), ბ. ბერიშვილი (18ქ, 4Თ, 3ᲗᲚ), კანკია (17ქ, 9Თ, 3ᲗᲚ), კობაძე (8ქ, 6Თ), გაბელია (2ქ), რიგაკა

მაკაᲠᲝᲕი გ. მიქელაძე, ხ. გაბედავა

ᲡᲐᲠᲘᲒᲘᲜᲐ ᲛᲝᲗᲝᲛᲘ ᲗᲘᲡᲐ-ᲗᲘᲗ - 2:0

მეოთხე პერიოდში ბუბა ბერიშვილისადა ირაკლი სორდიას გარეშე მოთამაშე სოხუმელებმა თსუ-ელების წინააღმდეგ ვერაფერი გაანყვეს და ჩემპიონატს ისევე ლორსეულად დამოკიბნენ, როგორ ლირსეულადაც ბრძოლოს თსუ აგრძელებს.

სტუდენტებს ძალიან დაეხმარა **დავით ბარბაქაძე** - 28 ქულა, 16 მოხსნა. ხოლო „სოხუმის" რიგებში ორმაგი დუბლი შეასრულა **გიგა კვეტნაძემ** - 11 ქულა, 15 მოხსნა.

„აგრარული"-"დინამოს" დაპირისპირებაში სენსაცია მოხდა, თუმცა ამ შემთხვევაში სიტყვა სენსაციაც შეიძლება გადაამეტებულად ყოვრდეს. საქმე ისაა, რომ დინამოელებმა ამ ჩემპიონატში არაერთხელ დაამტკიცეს, რომ მონდომებითა და სწორი თამამით (ახალგაზრდული ასაკის მიუხედავად) არავისზე ნაკლებები არიან. მათ რეგულარულ ჩემპიონატში შსს-ც დაამარცხეს და მეოთხეფინალის პირველ მატჩში „აგრარულთან" პირველი ტაიმი დამაჯერებლად ჩაატარეს, თუმცა მეორე ნახევარში თამაშის სადაკვეები ხელიდან გაუშვეს და 78:88 ნააგეს.

განმეორებით მატჩში, შაბათს, **დავით თორთლაძის** დამოძღვრილმა „დინამომ" ნაგებული მატჩიდან. სწორი დასკვნები გამოიტანა და „აგრარულს" ანგარიში გაუთანაბრა - 1:1.

გამარჯვებაში ყველაზე დიდი წვლილი **ილია ლონდარიძემ** შეიტანა, რომელმაც 28 ქულა და 13 მოხსნა მიითვალა. საინტერესოა, რომ მას ძლიერი მეფარეების, **რეზო ათანელაშვილის, რიჩარდ მაჟიანაშვილის** და **თორნიკე ნინიაშვილის** წინააღმდეგ უწევდა თამაში.

„აგრარული"-"დინამოს" და „ბათუმი"-შსს-ს გადამწყვეტი მატჩები 20 აპრილს გაიმართება.

ᲕᲐᲯᲐ ᲡᲘᲛᲝᲜᲘᲨᲕᲘᲚᲘ

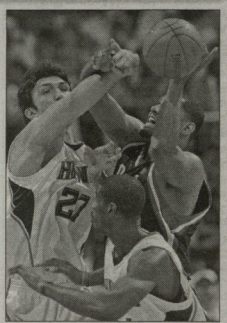

ᲥᲐᲠᲗᲕᲔᲚᲘ NBA-ᲨᲘ

ᲤᲐᲩᲣᲚᲘᲐᲛ ᲡᲚᲔᲘ ᲝᲤᲘ ᲛᲝᲒᲔᲑᲘᲗ ᲓᲐᲘᲬᲧᲝ

"ᲐᲢᲚᲐᲜᲢᲐ ᲰᲝᲩᲡ" აღმოსავლეთის კონფერენციის მეოთხეფინალში პირველი მატჩი ჩაატარა, **ზაზა ფაჩულიამ** ყოფილ კლუბ "ილუოკი ბაქს" უმასპინძლდა და 102:92 დაამარცხა.

ქართველმა ცენტრმა 12 წუთი ითამაშა, 3-3 ქულა-მოხსნა და 2 დაფარება მოითვალა. "ხარორმებთან" მატჩში "ზაზას ნელილი" მწვრთნელმა **მაიკ ჯუდსონმა** ასაუბრა:

- ფაჩულია ყოველ მატჩში კონცენტრირებულად გამოდიან. იგი გუნდს ენერგიას მატებს და კარგად შეუძლია შეხვედრის ტემპის შეცვლა. ზაზა განსაკუთრებით სასარგებლოა მნიშვნელოვან მატჩებში, სწორედ ისეთებში, როგორიც საპლეიოფო შეხვედრებია.

მწვრთნელმა იქვე დასძინა - „ბილუოკი" გუნდური თამაშის წყალობით დავამარცხეთო. ამას სტატისტიკაც ადასტურებს, ქულები მეტ-ნაკლებად თანაბრად განაწილდა: 12-სა და 22 ქულას მორის ექვსმა კალათბურთელმა ატრიალა. მასპინძელთა ნნაიპერობა **ჯო ჯონსონმა** იკისრა (22 ქულა), მატჩის ბომბარდირი კი მილუოკელი **ჯენინგსი** გახდა - 34 ქულის მოუყარა თავი.

რადგან 100 ქულას ასცდა, „ატლანტას" შეტეხის მიმართ სასაყვედურო არაფერია, თუმცა ჯორჯიელები არანაკლებად ეფექტურად გაისარჯნენ დაცვაში. მათ მეტოქეს მოხსნებშიც აჯობეს და დაფარებებშიც. „ᲰოᲩᲘᲡ" კალათბურთელებმა სტუმრებს 11-ჯერ დაუფარეს (Ხუთჯერ **ᲨორᲜორᲛᲐ**, ოთხჯერ **ᲡᲛᲘᲗᲐ**, ორჯერ **ფაჩულიას**), „ბაქსმა" კი ათით ნაკლები „ᲑᲚᲣ-ᲛᲝᲗᲐ" ჩაწერა.

მატჩის ოქმის ქვედა კუთხეში ორი გრაფა, ერთში აღნიშნულია რომელმა გუნდმა რამდენჯერ გაათანაბრა ანგარიში და მეორეში - რამდენჯერ შეიცვალა ლიდერი. ამ უკანასკნელში ნუელანი წერია, რაც იმას ნიშნავს, რომ „ატლანტამ" პირველივე ნამეტნე მოიპოოა უპირატესობა და „Ბილუოკისთვის" გასწრების უფლება ერთხელაც არ მოუცია.

სერიის მეორე მატჩი 20 აპრილს ისევ ატლანტის „ფილიპს არენაზე" გაიმართება. შეგახსენებთ, რომ სერია 4 მოგებამდეა.

ᲐᲢᲚᲐᲜᲢᲐ-ᲑᲘᲚᲘᲐᲛᲡ 102:92

ᲨᲣᲥᲔᲠᲘ: 12 ᲬᲣᲗᲘ, 3 ქᲣᲚᲘ, 3 ᲛᲝᲮᲡᲜᲐ, 2 ᲓᲐᲤᲐᲠᲔᲑᲐ, 2 ᲨᲔᲛᲪᲚᲔᲑᲐ, 1 ᲛᲘᲯᲐᲒᲠᲔᲑᲐ

I ᲞᲔᲠᲘᲝᲓᲘ

00:48 **ᲖᲐᲖᲐ ᲤᲐᲩᲣᲚᲘᲐᲡ ᲨᲔᲪᲓᲝᲛᲐ**

II ᲞᲔᲠᲘᲝᲓᲘ

09:58 ᲛᲝᲮᲡᲜᲐ: ᲨᲔᲪ-0, ᲨᲣᲡ-1
07:41 ᲜᲝᲠᲛᲝᲚᲘᲐᲜᲘ: ᲐᲠᲐᲜᲬᲘᲚᲘᲗ
07:20 ᲨᲔᲪᲓᲝᲛᲐ: 1
06:39 **ᲖᲐᲖᲐ ᲤᲐᲩᲣᲚᲘᲐᲡ ᲨᲔᲪᲓᲝᲛᲐ**

III ᲞᲔᲠᲘᲝᲓᲘ

03:27 **ᲖᲐᲖᲐ ᲤᲐᲩᲣᲚᲘᲐᲡ ᲨᲔᲪᲓᲝᲛᲐ**
03:12 ᲛᲝᲮᲡᲜᲐ: ᲨᲔᲪ-1, ᲨᲣᲡ-1
01:38 ᲡᲐᲤᲐᲠᲔᲑᲘᲡᲗᲕᲘᲡ: 2/1 (1Თ, 77:66)
00:36 ᲨᲔᲛᲪᲚᲔᲑᲐ: 1
00:07 ᲨᲔᲣᲠᲐᲒᲔᲑᲐ: 1 (ᲚᲝᲜᲓᲝᲜᲘᲡ ᲨᲣᲨᲐᲠᲐ)

IV ᲞᲔᲠᲘᲝᲓᲘ

11:02 ᲛᲝᲮᲡᲜᲐ: ᲨᲔᲪ-2, ᲨᲣᲡ-1
10:55 ᲜᲝᲠᲛᲝᲚᲘᲐᲜᲘ: 3Თ (85:73)
09:40 ᲨᲔᲣᲠᲐᲒᲔᲑᲐ: 2 (ᲚᲝᲜᲓᲝᲜᲘᲡ ᲨᲣᲨᲐᲠᲐ)
09:31 ᲨᲔᲛᲪᲚᲔᲑᲐ: 2
09:31 **ᲖᲐᲖᲐ ᲤᲐᲩᲣᲚᲘᲐᲡ ᲨᲔᲪᲓᲝᲛᲐ**

ᲕᲐᲯᲐ ᲡᲘᲛᲝᲜᲘᲨᲕᲘᲚᲘ

ᲨᲔᲠᲛᲐᲓᲘᲜᲘ ᲓᲐᲑᲠᲣᲜᲓᲐ

ᲡᲐᲥᲐᲠᲗᲕᲔᲚᲝᲡ ნაკრების ცენტრი **გიორგი შერმადინი** მოედანს დაუბრუნდა. მან „პანათინაიკოსის" მთავრობა „პერისტერის" წინააღმდეგ 7 წუთი ითამაშა, 3 ქულა, 2 მოხსნა და 1 ჩაჭრა მიითვალა. გიორგიმ ოთხი საჯარიმო ისროლა, საიდანაც სამი ჩააგდო. „ᲬᲘᲜᲐᲦᲒᲔᲑᲘᲡ" პერისტერელები 111:66 დაამარცხეს.

შერმადინი მოედანს დაუბრუნდაო, - გითხარით. აქვე განვმარტავ: იგი ლეგიონერთა ლიმიტის გამო თეძერვლის ბოლოს მწვრთნელმა საბერძნეთის რეპერტიკის განაცხადიდან ამოშალა და გიორგის ნაკვლად შემადგენლობაში ლოტეგი **შარნას ისაიიავიერუსი** შეიყვანა. 14 აპრილს მუხლის ტრავმა მიიღო ამერიკელმა ფორვარდმა **მარკუს პაისლიამ.** ექიმების თქმით, მისი რეაბილიტაცია დიდხანს გასტანს. ამიტომ, „პანათინაიკოსის" ხელმძღვანელობამ კალათბურთელთან ერთად მიიღო გადაწყვეტილება თანამშრომლობის დასრულების შესახებ.

პაისლიანის ადგილი „პანათინაიკოსის" შემადგენლობაში ქართველმა გიორგი შერმადინმა დაიკავა.

...თუმცა, „პერისტერისთან" მატჩში მისი თამაში საეჭვო იყო, რადგან გიორგის ფეხი აწუხებდა, მაგრამ მდგომარეობა სერიოზული არ აღმოჩნდა და შერმადინმაც საბერძნეთის რეპერტიკის დაბრუნება 3 ქულით აღნიშნა.

ელინთა პირველობის სატურნირო ცხრილს „პანათინაიკოსი" ლიდერობს. მას 23 მოგება და 1 წაგება აქვს. მეორეა „ოლიმპიაკოსი" - 21 გამარჯვება, 3 მარცხი.

გიორგი შერმადინის თანაგუნდელები მომდევნო მატჩში 24 აპრილს აეკ-ს უმასპინძლებენ.

ᲕᲐᲯᲐ ᲡᲘᲛᲝᲜᲘᲨᲕᲘᲚᲘ

ᲘᲠᲐᲚᲘᲡ ᲩᲔᲛᲞᲘᲝᲜᲐᲢᲘ

ᲙᲐᲜᲐᲗᲐ-ᲨᲐᲠᲐᲜᲐ 64:76

ᲛᲐᲠᲨᲐᲠᲘ ᲛᲐᲩᲐᲕᲐᲠᲘᲐᲜᲘ: 21 წუთი, 12 ქულა, 1 ქულა, 1 ᲗᲐᲗᲐ, 5 ფოული

ᲒᲠᲔᲒᲝᲠᲘᲐᲜᲘ-ᲨᲘᲠᲘᲜᲗᲘᲡᲘ 50:61

ᲕᲘᲥᲢᲝᲠ ᲡᲐᲜᲩᲘᲡᲘ: 24 წუთი, 9 ქულა, 7 მოხსნა, 1 დაფარება

ᲔᲚᲘᲐᲜᲗᲘᲡ ᲩᲔᲛᲞᲘᲝᲜᲐᲢᲘ

ᲤᲣᲜᲓᲚᲘᲐᲜᲐᲠᲐᲫᲘ-ᲚᲐᲙᲐ ᲚᲐᲜᲓᲐᲠᲘᲐᲚᲘ

ᲜᲘᲐ ᲫᲘᲪᲘᲐᲜᲘ: 22 წუთი, 11 ქულა, 1 მოხსნა

ᲑᲚᲣᲛᲘᲜᲔᲜᲘ-ᲚᲐᲙᲐᲜᲔᲚᲘ 78:91

ᲛᲐᲠᲘᲜᲔ ᲔᲚᲘᲜᲘ: 31 წუთი, 12 ქულა, 3 მოხსნა

ᲡᲠᲣᲚᲘᲐᲜᲘᲡ ᲩᲔᲛᲞᲘᲝᲜᲐᲢᲘ

ᲖᲐᲠᲐᲒᲝᲪᲐ-ᲨᲐᲮᲢᲐᲠᲘ 82:96

ᲕᲚᲐᲓᲘᲛᲘᲠ ᲒᲝᲠᲘᲡᲐ: 26 წუთი, 4 ქულა, 6 მოხსნა

ᲠᲣᲑᲠᲘᲙᲐ

ᲝᲠᲘ ᲥᲐᲠᲗᲕᲔᲚᲘᲡ ᲡᲐᲛᲘ ᲨᲘᲒᲣᲚᲘ

20 წლის **მანანა შაფაქიძე** (453) შესანიშნავ ხასიათზე ენვევა ერეკანის „ფედერაციის თასზე" სათამაშოდ - მან სეზონში პირველი ტატული მოიგო. ქართველი ჩოგბურთელი ასტანის საერთაშორისო ტურნირში (10 ათასი $) პირველ ნომრად იყო განთესილი. მან ფინალამდე ზეციერ ოფი მეტოქეს დაამარცხა, ხოლო გადამწყვეტ მატჩში მე-2 ნომრად განთესილ რუს **დარია კუჭმინას** (461) აჯობა სამ სეტში - 6:7 (4), 6:1, 6:4.

მანანამ კარიერაში მეექვსედ მოიპოვა ტატული, აქედან მესამედ ერთიუულთა თანრიგში. აი, ის ტურნირებიც, სადაც მან იმარჯვა: თბილისი (ნყვილები, 200 7 ნ), რაანანა (ისრაელი, ნყვილები და ერთიუულები, 2008), სტამბოლი (თურქეთი, ნყვილები, 2009) და თელ ავივი (ისრაელი, ერთიუულები, 2009). ამტანური ნარმატებისთვის შაფაქიძე 12 სარეიტინგო ქულას მიიღებს და 35 საფეხურით დანინაურდება. ნაკარგები თამამამდე იგი ალმათის ტურნირში (10 ათასი $) გამოვა, იქაც პირველ ნომრადაა განთესილი.

16 ნლის **ალექსანდრე მეტრეველმა** ზეციერზედ მეორე ტურნირი მოიგო ახალგაზრდულ ასპარეზზე. მან ისრაელის ქალაქ ბეერ შევას საერთაშორისო ტურნირში იმარჯვა. თანაც იქვე დუბლიც გაიხერხა, ერთიუულთა თანრიგშიც იპირველი და ნყვილებშიც. ერთიუულთა ბადის ფინალში მე-5 ნომრად განთესილი ჩვენებური მე-4 ნომრად განთესილი მასპინძელ **ფორ ბელფერს** შეხედა და 6:1, 6:7 (4), 6:3 მოუგო. ნყვილთა ბადეში ის რუს **ნიკიტა კუშნარეკოთან** ერთად ასპარეზობდა. ფინალში ამ დუეტმა მასპინძლებს (**ფეიმენი, პაპისი**) აჯობა - 6:4, 7:6 (5).

სოფიო შაფთავა (347) ბარის (იტალია, 25 ათასი $) საერთაშორისო ტურნირში ჩაეკა. ჩვენებური საკვალიფიკაციო ბადეშია. პირველ წრეში ის ისეენებდა, მეორეში კი რუს **მარინა შამაიკოს** (501) შეხვდება.

ᲜᲘᲝᲚᲝᲜ ᲗᲔᲤᲐᲠᲘᲫᲔ

ᲜᲘᲜᲐᲦᲒᲠᲝᲜᲘᲚᲘ

ᲡᲙᲝᲚᲐ ᲑᲐᲖᲐᲚᲔᲗᲖᲔᲪ ᲐᲚᲕᲐᲓᲒᲘᲜᲝᲗ

ᲑᲐᲖᲐᲚᲔᲗᲘᲡ ტბასთან დუშეთის ნიჩბისნობის ბაზის შენობა ნლების განმავლობაში გამოკეტილი იყო. 2009 ნლის ზაფხოლში რიგოის ბენგალის **ზურაბ ოტიაშვილის** თანადგომითა და დახმარებით იქ კვლავ ნიჩბოსნებმა დაიდეს ბინა. ბაიდარაში საქართველოს ქაბუკთა ნაკრების მთავარი მწვრთნელი **შალვა მუსოევგის** ხელმძღვანელობით შარშან დუშეთი გოგონებისგან გუნდიც ჩამოყალიბდა, რომელსაც მცხეთელი **ანა გეგლაკაც** შეუერთდა და პირველი საწვრთნელი შკერტბა მოანყვეს. მათ ახალგაზრდა კანოისტებიც (მთავარი მწვრთნელი **მალხაზ მიქაძე**) შეუერთდნენ და საკმაოდ ნაყოფიერი წვრთნაც გამოუვიდათ. ამის შედეგი იყო, რომ დუშეთში დებიუტანტმა **ეკა შაბურნიაძემ** შარშან ერეკნის საერთაშორისო ტურნირზე ბაიდარათი 500 მეტრის ყველას აჯობა. ნლეულს მარტში ეკამ მინგეჩაურის საერთაშორისო ტურნირში იყოჩაღა: 200 მეტრ დისტანციაზე მეორე იყო, 500 მეტრზე - მესამე. ეკრანული მედალი ხვდა 200 მეტრზე კანოეში **ზაზა ნადირაძეს.**

გასულ თვეში ახალგაზრდებს შორის საქართველოს პირველობა რუსთავში გაიმართა. სხვადასხვა დისტანციაზე გამარჯვებულებსა და პრიზიორებს მწვრთნელებმა (შალვა მუსოევი, მალხაზ მიქაძე, ფოთელი **აკაკი ილისაკა,** ქუთაისელი **მურთაზ გოგილაშვილი**) ისევ ბაზალეთზე მოუყარეს თავი. ქარიანი ამინდისა და ტალღების მიუხედავად, გუშინ და გუშინწინ საკონკრეტული შეჯაბრებებიც მოანყვეს.

— შეკრებით კმაყოფილი ვარ, — მითხრა შალვა მუსოევმა, — აქტიური წვრთნისა და დასვენებისთვის კარგი პირობები გვქონდა. ყველაფერი ეს სპორტის დეპარტამენტისა და საქართველოს ნიჩბოსნობის ფედერაციის დამსახურებაა. აფგილობრივი ხელმძღვანელობაც ჯერჯერობ ყურადღებას გვაქცევდა. დარნმუნებული ვარ, შეკრების შედეგს უახლოეს ტურნირებზე მოვიმკიან.

— **სამომავლო გეგმების გაცნობამდე იქნებ მინგაჩაურის საერთაშორისო ტურნირზეც გეთქვათ რაღა...**

— იქ მოპოვებული სამი მედალი წარმატებად მიგვაჩნია, რადგან შეჯიბრებაზე ძლიერმა სპორტსმენებმა მოიყარეს თავი. მაგალითად, ბუერაბაიჯანელებს, რომლებსაც უკრაინელები და გერმანელები წვრთნიან, სამი ნატურალიზებული ნიჩბოსანი ჰყავდათ. ჩვენი მეზობლების სახელით მოასპარეზე ის გოგონა, რომელმაც შაბურიძეის აჯობა, წარმოშობით ბუღაგრელია, თანაც ჩვენებურზე 2 ნლით უფროსი და თანატოლებში ევროპის ჩემპიონია. ყოველივეს მოუხედავად, დარნმუნებული ვარ, ქართველი სპორტსმენები მეტოქეებს საერთაშორისო სარბიელზე ტოლ-სწორად დაუპირისპირდებიან. 26 მაისს ფოთში ოლიმპიური ჩემპიონის ვიქტორ კრატასიუკის მეოთხე მემორიალში ჩავებმებით, 12 ივნისს ბაზალეთზე გავმართავთ საქართველოს ღია გუნდურ პირველობას, რომელშიც აზერბაიჯანელები და სომხებიც მოსინჯავენ ძალებს, ივლისში კი ერეკნის გვემეზავრებიან. 1994-1997 ნლებში დაბადებულ ნიჩბოსანთა ევროპის პირველობა გაისად გაიმართება და ძალიან გვინდა, ამ შეჯიბრებისთვის ღირსეულად მოვემზადოთ.

ერთიც მსურს დავძინო: სანიჩბოსნო სკოლები ვვაქვს ფოთში, ქუთაისში, მცხეთაში, კარგი იქნება, თუ იგი ბაზალეთზეც აღდგება. აქ შესანიშნავი ბუნებრივი პირობებია და ნაკრები გუნდების სათანადოდ მომზადებასაც შეეძლებთ.

ᲕᲐᲯᲐ ᲓᲐᲜᲔᲚᲘᲐ
ᲐᲒᲐᲠᲘᲜᲘ ᲝᲢᲐᲠᲘ

ბათუმი ლელოს სწორი არაა

17.04. თბილისი

ლელო	44
ბათუმი XV	5

ლელო (15-9): ყიასაშვილი, ჯოჯაძე (გუგაჯა 50), ანდღულაძე (ცორკელია 62), ლომინაძე (მანჯავიძე 50), თოდუა, ხმალაძე, კაჭარავა (1-8) მირცხულავა, ყმონია (ცხოვრებაშვილი 41), სუფლაშვილი (სანიკიძე 57), ხორანალაძე, დაუშვილი (ყოფილ 41), ბძინინაშვილი, სარდანაშვილი, ახალაძე.

ბეჭ: თოდუა (3), ყიასაშვილი, კორკელია, კაჭარავა. ავ: ყიასაშვილი (3), ხმალაძე. ქმ: ყიასაშვილი

სენენი: მარცხულავა

ბათუმი XV (15-9): ცანნერიაძე, გოგიტიძე, ხონელიძე, ონინანი, ცისკარიშვილი, მ.ნინიძე, ზაბახიძე (ნ.ნინიძე 55) (1-8) ლელონი (გოგიბერიძე 62), აბესალამიძე (ჯაჯანა 41), მოქია, კუნჭაფია (გოგისვანიძე 54), ბერიაძე, თხილაშვილი, კორტაკი (ფუმბაძე 58), გუგუშვილი.

ლ: გოგიტიძე

სენენი: მ.ნინიძე

მსაჯი: გიორგი ამირხანაშვილი

ბურთით ლაშა ხმალაძე

ალექსანდრე კოტორაშვილის ფოტო

საქართველოს ჩემპიონატის მეორე ტურის შეხვედრებმა ბევრ შეკითხვას გასცა პასუხი. ქვეყნის ჩემპიონი და თასის მფლობელი თბილისის „ლელო" შარშანდელივით გამართულ, იდეალურთან მიახლოებულ რაგბის თამაშობს, რაც ვიცე-ჩემპიონ, „ბათუმი XV"-თან მატჩშიც დაამტკიცა. ლელოელებმა მემტიკე დიდი ანგარიშით - 44:5 დაამარცხეს და ყველასთვის ნათელი გახდა, რომ მტიტულის დათმობას არ აპირებენ.

ზღვისპირელებმა მეტ-ნაკლები წინააღმდეგობის გაწევა პირველი ტაიმის ოცდაათი წუთის განმავლობაში შეძლეს. ბათუმელთა მძიმე და საკმაოდ მობილური შერკინება ბევრს ეცადა, მაგრამ მეტოქის მორკალების წინააღმდეგობა ვერ გატეხა.

„ლელო" აშკარა უპირატესობას ფლობდა კომბინაციურ, სწრაფ, ღია გრძელი სათადარიგოთა სკამი აქვს და ისეთი შთაბეჭდილება იქმნება, რომ **ლევან მაისაშვილს** შეუძლია ორი თანაბრად ძლიერი შემადგენლობა ათამაშოს.

პირველი ტურის მატჩისგან განსხვავებით, „ლელოს" თავკაცმა ძირითად შემადგენლობაში რამდენიმე ცვლილება განახორციელა. ტრაგმა მოიმუშა და მგეზავად ითამაშა **ლაშა ხმალაძემ**, რის გამოც თავის პოზიციაზე, შუამარბად დაბრუნდა **გიორგი ლომინაძე**, მეორე შუამარბმა გიგა კორკელიამ სათადარიგოთა სკამზე გადაინაცვლა, მისი ადგილი კი გამოცდილმა **ნონო ანდღულაძემ** დაიკავა.

სათადარიგოთა შორის იყო გარემარბი **ლექსო გუგაგა**, რომელიც ტრავმამშუბებულმა **გოდერძი ჯოჯლიძემ** შეცვალა. ცვლილებები იყო მორკალთა შორის. არ უთამაშია გუნდის ერთ-ერთ ლიდერ **ვიქტორ კოლელიშვილს**, მისი ადგილი **ვახტანგ მძინარაშვილმა** დაიკავა. პირველ ხაზში ძირითადები იყვნენ **ირაკლი მირცხულავა** და **მიხეილ სუჯაშვილი**, რომლებმაც **გიორგი სანიკიძე** და **შოთა ცხოვრებაშვილი** შეცვალეს.

საკმაოდ მრავალრიცხოვანი ცვლილების მიუხედავად, გუნდი ჩვეულად ძლიერად თამაშობდა და საკმაოდ სოლიდურადაც გამოიყურებოდა. ლელოელებმა ლამის პირველივე შეტევა ლელოთ დაარულეს. მე-4 წუთზე ბათუმელთა ლელოსკენ დაკოდებულ ბურთთან ყველაზე ადრე „ლელოს" ფუფუტეკი **ირაკლი ყიასაშვილი** გაჩნდა, ანგარიში ლელოთი გახსნა და გარდასახვაც თვითონვე გაიტანა - 7:0. „რიგიმ" გუნდს საბოლოოდ 17 ქულა შესძინა. მის ანგარიშზე კიდევ ორ-ორი საჯარიმო და გარდასახვაა.

შესაძლოა დასანანებელი იოლად მიღწეულმა ნარმატებამ ლელოელები ოდნავ მოადენა. სხვაგვარად ძნელია იმის ახსნა, რაც სამიოდ წუთში მოხდა. ბათუმელებმა მორკალთების დარტყმებს ბურთის ხაზზე ჩათამაშება მოუნაცვლეს და საპასუხო ლელო გარემარბმა **გიორგი გოგიტიძემ** გაიტანა. მამუკა ნინიძე გარდასახვა ვერ გამოიყენა - 5:7. სტურმის მთელი მატჩის განმავლობაში ამის მეტი ლელოს გატანის შანსი აღარ ჰქონია.

„ლელომ" ანგარიშის გაზრდა მე-12 წუთზე ყიასაშვილის საჯარიმოთი მოახერხა - 10:5 და მატჩის 35-ე წუთამდე ბათუმელთა წინააღმდეგობის დაძლევას ამაოდ ცდილობდა. გარდამტეხი ლელო მასპინძელთა ცხრა ნომერმა **გიორგი კაჭარავამ** გაიტანა. მას ბურთი მეტოქის ოცდაორმეტრიანი ზონის ხაზთან დანიშნული შერკინებიდან რვა ნომერმა **ლაშა აზალაძემ** გამოუტანა. „კაჭი" მარჯვნივ დაიძრა, მოძრაობით აჩვენა, რომ ბურთის ხაზზე ჩათამაშებას აპირებდა და ბათუმელთა დაცვის ხაზში გაჩენილ ცარიელ სივრცეში შეიჭრა. მისი შეჭერება ზღვისპირელებმა ვეღარ შეძლეს. გარდასახვა ყიასაშვილმა ზუსტად გამოიყენა - 17:5.

მეორე ნახევარი პირველისგან განსხვავებით მძიმედ დაინყო. მონაგრის გაზრდა „ლელომ" 52-ე წუთზეღა შეძლო და ისიც ყიასაშვილის საჯარიმო დარტყმით - 20:5. ან ოთხ წუთში გატანილი ლელო კი ნამდვილად სარაგბო შედეგი იყო. ლელოელებმა საკუთარი დერეფანი მეტოქის ლელოდან 40 მეტრში მოიგეს და მოლი დაძრეს. მერე, მალევე ბურთი მარცხნივ, გრძელ ფრთაზე უკანა ხაზს გაუტანეს, რამდენიმე მეტრით ნაინეს. რაკიდან მორკინალებმა ახლა მარჯვნივ შეუტტიეს, მონინააღმდეგე შეავიწროვეს, მარცხნივ რიგხობრივი უპირატესობა შექმნეს, რაც კაჭარავამ დროულად შენიშნა, შეტევის მიმართულება კიდევ ერთხელ შეცვალა, ბურთი ბოლომდეგი, კიდევდე ჩაათამაშეს და გარემარმბა **ალექსანდრე თოდუამ** თავისი პირველი ლელო მიითვალა, ყიასაშვილმა გარდასახა - 27:5.

ძნელი ნარმოსადგენი იყო, ბათუმელებს ეს თამაში როგორ უნდა შემოეწონებინათ. 22-ქულიანი სხვაობის აღმოფხვრის მათ არც რესურსი და, როგორც გამოჩნდა, არც მონდომება აღმოაჩნდათ. ალბათ, სნორედ ამიტომ იყო, 75-ე წუთამდე მოედანზე სიმშვიდე რომ დასაადგურა და რიიმ ეირსმესანიშნავი არაფერი მოიხდარა.

დასკვნით ხუთ წუთში კი ლელოელებმა ერთიმეორეზე ლამაზი კომბინაციების შემდეგ სამი ლელო გაიტანეს, აქედან ორი თოდუამ მოითვალა, ერთიც შეცვლაზე შესულმა შუამარმბა **გიგა კორკელიამ**. სამიდან ერთი გარდასახვა ლაშა ხმალაძემ გაიტანა - 44:5.

17.04. თბილისი

აკადემია	8
ვისოლი/ყორები	22

აკადემია (15-9): დავითაშვილი, ჭუაძე, ნასიძე (ბატიანაი 58), მარგიანი, კიზირია, ელიზბარაშვილი, ქოჩლაშვილი. (1-8) შამიაშვილი (ლომსაძე 33), მეკოკიშვილი, ღამბაშიძე, ნებოლიშვილი, ველაძე, ნიბლაძე, მალლაკელიძე, გაზეჩოლაძე.

ლ,ს: ელიზბარაშვილი

ვისოლი/ყორები (15-9): მახარაშვილი, სონღულაშვილი, პ.მაისურაძე, ადანია, ნიკარაძე, სოხაძე, გეგენავა (1-8) ასეიშვილი, ბრეგვაძე, ხოსიტაშვილი, ბელაშვილი, მეტრეველი (არჩუაშვილი 27), ცხვედიანი, კალმახელიძე (მამუკაშვილი 45), ნიკოლეიშვილი

ბეჭ: არჩუაშვილი, სოხაძე, ნიკოლეიშვილი. ავ: მახარაშვილი. ს: სოხაძე

მსაჯნი: ნოდარ რობიტაშვილი

ძნელი, მაგრამ ჰაერივით საჭირო გამარჯვება

თემურ სოხაძის სალელოვე გარეკვეა

საქართველოს ჩემპიონატი ორივე გუნდმა მარცხით დაიწყო. აკადემიელებმა ქვეყნის მრავალეზოს ჩემპიონ „ლოკომოტივს" მეგზაური წინააღმდეგობა გაუწიეს და მხოლოდ ორი ქულით დამარცხდნენ. ამდენად, არცთუ კარგ სათამაშო ფორმაში მყოფ „ვისოლი ყორებიან" მთგან ყველა მოგებას თუ არა, ბევრად უკეთეს თამაშს მიიჩე ელოდა. „აკადემიამ" ზედაზედ მეორედ ნაგო - 8:22.

„ვისოლი ყორების" მნრთნელებმა პირველ ტურში „აიასთან" მარცხის შემდეგ ცხრა ნომერი **გიორგი მახარაშვილი** ისევ თავის, ფუფუტეკის პოზიციაზე დაადგინეს. ცხრა ნომრად კი გარემარბი გაამწესეს - **ირაკლი გეგენავა,** რომელიც ამ პოზიციაზე ბევრად მეტი სარგებლის მომტანი გამოდგა.

თამაში დაძაბული კი იყო, მაგრამ ხარისხიანს ვერაფრით დაეარქმევთ. ორივე გუნდი ხშირად სცოდავდა და რატომღაც ორივეს თამაში აბრაგანებსა და მეტოქის ზურგს უკან ბურთის ფეხით დაკიდებაზე ანყო. ცდილობდნენ მოწინააღმდეგის შეცდომებით ესარგებლათ, თუმცა არც ეს გამოსდიოდათ.

ანგარიშის გახსნა „აკადემიას" პირველივე წუთზე შეეძლო, მაგრამ მგეზავმა **გიორგი ელიზბარაშვილმა** 22 მეტრიდან საჯარიმო ვერ გაიტანა. ანგარიში 25-ე წუთამდე არ გახსნილა. მაინდამაინც „ვისოლი ყორების" მგეზავმა **თემურ სოხაძემ** ორი საჯარიმო გააცუდა. აკადემიელთა მხრიდან კი მეტოქის კარის დალაშქვრა შერკინების კვაძმა **ბექა მეკოკიშვილმა** სცადა, მაგრამ არაფერი გამოუვიდა.

25-ე წუთზე საჯარიმოს დარტყმა ისევ ელიზბარაშვილმა ითავა და გაიტანა - 3:0. ხუთ წუთში „ვისოლი/ყორების" შეტევა 35 მეტრიდან სოხაძემ არეკნილი დაასრულა - 3:3.

„ყორების" თამაში საგრძნობლად გამოაცოცხლა შეცვლაზე შესულმა მეორეხაზელმა **მიხეილ არჩუაშვილმა,** რომელმაც ტაიმის ბოლოსულებამდე ორი წუთით ადრე ელელ გაიტანა, რამაც, შეიძლება იოქვას, ნნიმენელოვანი გაელენა იქონია თამაშის შედეგზე.

„ყორებმა" დერეფანი მეტოქის ელლოდან შეიდ მეტრში მოიგეს, თამაში რაკი გადავიდა. იქედან ბურთი გარემარბმა **სანლერო ნიკარაძემ** აიტაცა, რამდენიმე მეტრი გაიარა, ისევ რაკი და ამჯერად არჩუაშვილმა იყოჩალა. დროულად შენიშნა დაუცველი არე და ელელონი შეაღწია. გარდასახვა ფუფუტეკმა **ზაალა მახარაშვილმა** დაარტყა და გაიტანა - 10:3. ასე დასრულდა პირველი ტაიმი.

მეორე ნახევრის სასყინი 15 წუთი უშედეგო ბრძოლაში მიიელა, ეერც ერთი გუნდი სახეიროს ვერაფერს ქნიდა. ტაიმის შუაში კი ინდივიდუალური ოსტატებით ორივე გუნდის მგეზავმა გაიბრწყინა.

58-ე წუთზე „ვისოლი ყორებმა" ათმა ნომერმა თემურ სოხაძემ ბურთი საკუთარ ნახევარზე, ოცდაორმეტრიანი ზონის მისადგომებთან მიიღო. ცრუ მოძრაობით მეტოქის ორ მონინააღმდეგეს ხელიდან დაუსხლტა, ცენტრალმე ორბინა და ფეხით „აკადემიის" ელლოსკენ გადაკიდა, თვითონვე მიაყვა, ზედ ჩთოვლის მოედანთან „აკადემიის" შეცვლაზე შესულ გარემარმბ **როლანდ ბატიანანს** ნამით დაასწრო და ბურთი ელლოში შეიტანა. მახარაშვილმა გარდასახვა ზუსტად დაარტყა - 17:3.

აკადემიელმა მგეზავმა გიორგი ელიზბარაშვილმა ორ წუთში ელელომდე მოთამაშეებს მორის სლალომით გაიარა. გარდასახვა თვითონვე დაარტყა, მაგრამ ვერ გაიტანა - 8:17.

თამაშის დასრულებამდე ოცი წუთი რჩებოდა. მატჩის გადასარჩენად საკმარისი დრო იყო, თუმცა თამაშის მიწურულამდე გუნდებს ხერხანი არაფერი შეუქმნიათ. 76-ე წუთზე ისევ „ვისოლი/ყორების" მორაგბეებმა იყოჩალეს და მესამეხაზელმა **ბექა ნიკოლეიშვილმა** გატანილი ელელოთი მატჩის საბოლოო შედეგი დაფიქსირა - 22:8. „ვისოლი/ყორებმა" ძნელი, მაგრამ ჰაერივით საჭირო გამარჯვება მოიპოვა.

II ტური

აია-არმაზი	40:31
ხარები-ლოკომოტივი	6:32

	თ	მ	ფ	ნ	ბ	ქ
1. ლელო	2	2	0	0	+61	4
2. ლოკომოტივი	2	2	0	0	+28	4
3. აია	2	2	0	0	+16	4
4. მოჩები	2	1	0	1	+7	2
5. ბათუმი XV	2	1	0	1	-30	2
6. აკადემია	2	0	0	2	-16	0
7. არმაზი	2	0	0	2	-31	0
8. ხარები	2	0	0	2	-35	0

III ტური, 24 აპრილი

არმაზი-ბათუმი XV
ლოკომოტივი-ლელო
ხარები-ვისოლი/ყორები
აკადემია-აია

გვერდს მოამზადა
ბესიკ ჭინჭარაულაძემ

www.sport.gov.ge

ᲩᲔᲛᲞᲘᲝᲜᲘ ᲒᲐᲚᲘᲓᲔᲠᲓᲐ

ᲨᲐᲜᲮᲐᲘᲡ საერთაშორისო ავტოდრომზე სარბილი უიქ ენდის მთავარი მოვლენა გაიმართა - 24 პილოტი იბრძოდა ფორმულა 1-ის მეოთხე ეტაპის მთავარი პრიზისთვის. საკვალიფიკაციო რბოლა სეზონში მეოთხედ „რედ ბულმა" მოიგო, ამ გუნდის პილოტს **სებასტიან ფეტელს** მესამედი ეკავა სასტარტო ბილიკის პირველი პოზიცია, მის გვერდით კი თანაგუნდელი **მარკ უებერი** იდგა. *„დავამტკიცეთ, რომ ჩვენი მანქანა ყველაზე სწრაფია. ვცდილობთ, ყოველთვის პირველები ვიყოთ"*, - ამაყად განაცხადა სტარტის წინ ფეტელმა.

სტარტზე მეორე რიგი „ფერარისა" და „მერსედესის" პილოტებმა - **ფერნანდო ალონსომ** და **ნიკო როსბერგმა** შეავსეს. საერთო ჩათვლის ლიდერი **ფელიპე მასა** („ფერარი") მეშვიდე იყო, მსოფლიოს შვიდეზის ჩემპიონი **მიხაელ შუმახერი** („მერსედესი") - მეცხრე.

მეტეოროლოგიური სამსახურის ცნობით, რბოლის მეორე ნახევარში წვიმა იყო მოსალოდნელი. ცნობისთვის, წინეთის ბოლო ოთხი გრან-პრიდან სამმა წვიმის თანხლებით წაიარა. ტრადიცია არც ამჯერად დარღვეულა.

სებასტიან ფეტელს სტარტიდანვე ცუდად ნუფიდა საქმეები - გერმანელი მესამე ადგილზედან ჩამოქვეითდა, ლიდერი კი ფერნანდო ალონსო გახდა, რომელმაც ერთი შეხედვით ბრწყინვალე სტარტი აიღო და იოლად გაუსწორდა „რედ ბულის" პილოტებს. მაგრამ „ფერარის" ბედნიერება დიდხანს არ გაგრძელებულა - ცოტა ხანში დაადგინეს, რომ ესპანელს ფალსტარტი ჰქონდა და ალონსო პიტ-ლეინზე შესვლით დასაჯეს.

პირველივე წრეზე სამმაგი ავარია ვიხილეთ. **სებასტიან ბუემი** („ტორო როსო") **ეიმანტონიო ლიუციო** („ფორს ინდია") მანქანას დაეჯახა. ამაგე ინციდენტისას მოუწია ბრძოლის შეწყვეტამ იაპონელ **კამუი კობაიაშის** („BMW-ზაუბერი").

რბოლის სტიუარდებმა ტრასაზე უსაფრთხოების მანქანა გამოუშვეს და გუნდების ხელმძღვანელებმა მაშინვე ბოქსებში იხმეს პილოტები წვიმის საბურავების დასაყენებლად - შანხაიში გასახურებელი წრის დროს გაწვიმდა და გუნდების უმრავლესობამ ჩათვალა, რომ წვიმა გაძლიერდებოდა - სწორედ ამის გამო გადაწყვეტეს საბურავების შეცვლა. ბოქსებში თითქმის ყველა პილოტი შეეიდა. ამინდის ცუდი პროგნოზი არ დაიჯერეს **ჯენსონ ბატონმა** („მაკლარენი"), ნიკო როსბერგმა და **ალონსო** „ფერნის" პილოტებმა - **რობერტ კუბიცამ** და **ვიტალი პეტროვმა**. მათ „სლიკებით" რბოლა გააგრძელეს და როგორც მოგვიანებით გაირკვა, სწორი გადაწყვეტილება მიიღეს.

თავიდან ისე ჩანდა, რომ ეს ოთხეული მოტყუვდა, მაგრამ მალე წვიმა შეწყდა და დანინაურებული კვარტეტი ნინ გაიჭრა, დანარჩენებმა კი ისევ ბოქსების მიაშურეს „სლიკების" დასაბრუნებლად. პირველმა ეს შუმახერმა გააკეთა და სხვებზე ერთი წრით ადრე შეასრულა პიტ-სტოპი. ამან გერმანელი ერთხანს მეხუთე ადგილზე გაიყვანა. ამის შემდეგ, მიხაელი დიდი მონდომებით იგერიებდა **ლუის ჰემილტონისა** („მაკლარენი") და „რედ ბულის" ნყვილის შეტევებს. „მერსედესისა" და ფორმულა 1-ის ლეგენდის ამყოფინდელი ფორმა ნაკლებად დამაკმაყოფილებელია და შედეგად ჯერ ჰემილტონმა და შემდეგ ფეტელმა უკან ჩამოიტოვეს მსოფლიოს შვიდზის ჩემპიონი.

თავად სებასტიანისა და ლუისს შორის ყველაზე საინტერესო დუელი ბოქსებში ეიხილეთ. პიტ ლეინზე შესვლისას ჰემილტონმა იყოჩაღა, გარე რადიუსით გაასწორა გერმანელს, სამგზეგიროდ, ბოქსებში „რედ ბულის" მექანიკოსებმა გამოიჩინეს თავი და გამოსვლისას სებასტიანმა სამგზეგირო გადაუუსაფა ბრიტანელს - საჭის მკვეთრი მოძრაობით ჰემილტონი კინაღამ „ვირჯინის" ბოქსებში შეაგდო. საბედნიეროდ, ავარია თავიდან აიცილეს.

საერთო ჯამში, მაყურებელმა ძალიან ბევრი გასნრება იხილა - სანახაობრიობის მხრივ პრობლემა არ ყოფილა. მარტო ექვსი გასნრება კოვალაინენის დამსახურება იყო, რომელსაც ასევე არ შეუცვლია საბურავები და დროებით მეექვსე ადგილზე აღმოჩნდა, მაგრამ შემდეგ თანდათან უკან დაიხია. გვარიანი გარღვევა ჰქონდათ ალონსოს, „რედ ბულის" პილოტებსა და ჰემილტონს... ნინ კი ბრძოლას განაგრძობენენ როსბერგი, ბატონი და კუბიცა. გერმანელი თითქოსდა დამაჯერებლად ლიდერობდა, მაგრამ რაღაც მოხეტიქი ნიკოს პრობლემები შეექნა, ტრასიდან გადავარდა, რამაც ბატონს ნინ გასვლის საშუალება მისცა. თუმცა მსოფლიოს მოქმედმა ჩემპიონმა შორს ნასვლა ვერ შეძლო, ამას წვიმაც დაემატა...

პილოტები ბოქსებში ამჯერადაც მაშინ შეეიდნენ, როცა ტრასაზე უსაფრთხოების მანქანა იმყოფებოდა. ამჯერად რისკ'ზე არავინ ნავიდა - წვიმის საშუალედო საბურავებისთვის უკლებლივ ყველამ შეიარა ბოქსებში.

რესსტარტის შემდეგ ბატონმა და როსბერგმა შეინარჩუნეს თავიანთი პოზიციები, ყველაზე გრანდიოზული გარღვევის ავტორი კი ჰემილტონი გახდა: ლუისმა ჯერ პეტროვი და კუბიცა ჩამოიცილა, მოგვიანებით კი, ტაქტიკურ ბრძოლაში აჯობა როსბერგს და ბატონს გამოეკიდა. „მაკლარენი" დუელზე მიდიოდა! ჯენსონის სასახელოდ უნდა ითქვას, რომ მან ახლოს არ მიუშვა ლუისი და ფინიშამდე შეინარჩუნა კომფორტული უპირატესობა. თავის მხრივ, როსბერგმა გაუძლო ალონსოს შეტევებს და პოდიუმზე დაიკავა ადგილი.

ამჯერად ჩაადგა რბოლა „რედ ბულმა". სწორედ ფეტელი და უებერი შეიძლება მოინათლონ გუშინდელი ეტაპის მთავარ ანტიგმირებად. მათ თითქმის არაფერი გაუმოყენოთ - წარუმატებელი პიტ-სტოპები, არასწორი ტაქტიკა და საერთოდაც, შპალთისგან განსხვავებით, RB6 კვირას არც ისე შთამბეჭდავად გამოიყურებოდა. შედეგად, დაგეგმილი დუელს ნაცვლად „რედ ბული" მეექვსე და მეშვიდე ადგილებით დაკმაყოფილდა.

ᲙᲐᲠᲘᲠᲐᲨᲘ ᲡᲐᲣᲙᲔᲗᲔᲡᲝ ᲒᲐᲛᲝᲠᲐᲯᲕᲔᲑᲐ

რბოლის შემდეგ გამართულ პრეს-კონფერენციაზე ჯენსონ ბატონმა ამ გამარჯვების საუკეთესო უნოდა კარიერაში: *„როცა ტრასაზე უსაფრთხოების მანქანა გამოვიდა, გვარიანად ვინერვიულე - არ ვიცოდი, ამის შემდეგ როგორ განვითარდებოდა მოვლენები. საკმარისი ჰანდიკაპის შექმნა შევძელით და უცვლელ ყველა პილოტი დაგვეენია.*

რბოლის ბოლოს მანქანა ჩინებულად დადიოდა და შევძელი ლუისის შეჩერება, თუმცა შემდეგ მცირედი პრობლემები წარმოიშვა და სიჩქარის დაგდებამ მომნინა.

ამ გამარჯვებას საუკეთესოდ მიეიჩნევ ჩემს კარიერაში: ნებისმიერი მოგება ძვირფასია, მაგრამ დღეგანდელი რბოლა უკიდურესად რთულ პირობებში წარიმართა. ძალიან სწრაფები ვიყავით და ეს იყო ჩვენი პლუსი. აქ საქმე არა მხოლოდ სწორად მიღებულად გადაწყვეტილებებში, არამედ „მაკლარენის" სისწრაფეშიცაა. ფინიშისკენ კონკურენტებს წრეზე თითქმის ორ წამს ეკუნგებდით. არ ვიცი, რა შედეგს მივაღწევდით მშრალ ტრასაზე, მაგრამ ახლა არ ღირს ამაზე ფიქრი.

დუელის შესრულება მხოლოდ გამარჯვების ბრალი არ ყოფილა. ამ პორობებში სწორი გადაწყვეტილებები მიეიღეთ. აუცილებელი იყო სტარტი რბილი საბურავით. მართალია, ტრასა სველი იყო, მაგრამ ვიცოდით, რომ *„სლიკები" კარგად იმუშავებდნენ. არჩევანმა გაამართლა და ამან გადაწყვიტა კიდევ ეტაპის ბედი.*

საერთო ჯამში „მაკლარენში" პირველმა თვეებმა ბრწყინვალედ ჩაიარა. ვგრწნობ, რომ ამ გუნდის ნაწილი გავხდი".

ᲨᲣᲛᲐᲮᲔᲠᲡ ᲐᲙᲠᲘᲢᲘᲙᲔᲑᲘ

პირველად დიდ სპორტში დაბრუნების შემდეგ, კრიტიკის ქარცეცხლში მოექცა მიხაელ შუმახერი. თანაგუნდელი ნიკო როსბერგის პოდიუმის ფოტზე, შუმის მეათე ადგილი ამკარა ჩავარდნაა. თანაც გუშინდელი რბოლის დროს, ვისაც არ შეეზარა, გერმანელს ყველამ გაუსწორა.

„მიხაელი ამ კარად არ არის ფორმაში, არადა, სწორედ ასეთ სიტუაციაში უნდა გამოვლინდეს მისი გამოცდილება, - მიიჩნევს ლეგენდარული ავსტრიელი **ნიკი ლაუდა**. *- მან ბევრი უნდა იმუშაოს საკუთარ თავზე და ასევე მანქანის დახვეწაზე. ჩემი შეფასებით მიხაელი საშუალოზე დაბალ შედეგებს აწყვნებს".*

ლაუდას ეთანხმება კოლეგა, გერმანიის ტელეარხ RTL-ის კომენტატორი და ფორმულა 1-ის ყოფილი პილოტი **კრისტიან დანერი**: *„შუმახერი როსბერგზე საგრძნობლად ნელი იყო. ადრე მიხაელი არასოდეს აგებდა თანაგუნდელებთან. ახლა მას მოუნევს მისთვის ახალი და უცანობი სიტუაციისთვის შეგუება".*

რა თქმა უნდა, ჩინეთის გრან-პრით უკმაყოფილო დარჩა თავად მსოფლიოს შვიდზის ჩემპიონი: *„როგორც ხედავთ, დღეს უარყოფითი ემოციები მეტია, ვიდრე დადებითი. სტარტის შემდეგ შეგონა, რომ სატურავის ტაი გამოვიცანით, მაგრამ გადაწყვეტილება მცდარი ყოფილა. სიმართლე გითხრათ, მთელი უიქ ენდი ნარუმატებელი გამოვიდა. ვფიქრობ, ჩვენ უნდა მივულოცოთ „მაკლარენს" - მათ შესანიშნავი სამუშაო ჩააგარეს.*

ლუისთან საინტერესო ბრძოლა გვქონდა, ერთხელ კინაღამ შეგვეჯახეთ ერთმანეთს, მაგრამ საბოლოოდ, მათ დუელს მაღლიერს. ასევე ვულოცავ ნიკო როსბერგს პოდიუმს - ყოველ შემთხვევაში ერთ-ერთმა ჩვენგანმა შეძლო გუნდისთვის ბევრი ქულის მოტანა.

საშუალედო ტიპის საბურავები ცოტათი განსხვავდება ინათვალ, რომლებსაც ადრე ვიყავი მიჩვეული, ამიტომაც ჯერ მიჭირს მათთან შეგუება. ეს ახალი გამოცდილება ჩემთვის".

ᲒᲕᲘᲠᲘᲜ ᲛᲝᲯᲐᲰᲐᲯᲐ
ᲒᲘᲐ ᲗᲐᲕᲐᲠᲐᲫᲘᲗᲘᲜᲘᲫᲔ

ᲩᲘᲜᲔᲗᲘᲡ ᲒᲠᲐᲜ-ᲞᲠᲘ (ᲨᲐᲜᲮᲐᲘ)

56 ᲬᲠᲔ. 305.066 ᲙᲛ

1(5). ᲯᲔᲜᲡᲝᲜ ᲑᲐᲢᲝᲜᲘ (ᲛᲐᲙᲚᲐᲠᲔᲜᲘ, ᲠᲘᲩᲐᲠᲓᲘᲐ)	1:46.42,163 (2 ᲞᲘᲢᲡᲢᲝᲞᲘ)
2(6). ᲚᲣᲘᲡ ᲰᲔᲛᲘᲚᲢᲝᲜᲘ (ᲛᲐᲙᲚᲐᲠᲔᲜᲘ, ᲠᲘᲩᲐᲠᲓᲘᲐ)	+1,530 (4)
3(2). ᲜᲘᲙᲝ ᲠᲝᲡᲑᲔᲠᲒᲘ (ᲛᲔᲠᲡᲔᲓᲔᲡᲘ, ᲒᲔᲠᲛᲐᲜᲘᲐ)	+9,484 (2)
4(3). ᲤᲔᲠᲜᲐᲜᲓᲝ ᲐᲚᲝᲜᲡᲝ (ᲤᲔᲠᲐᲠᲘ, ᲘᲢᲐᲚᲘᲐ)	+11,869 (5)
5(8). ᲠᲝᲑᲔᲠᲢ ᲙᲣᲑᲘᲪᲐ (ᲠᲔᲜᲘ, ᲞᲝᲚᲜᲔᲗᲘᲐ)	+22,213 (2)
6(1). ᲡᲔᲑᲐᲡᲢᲘᲐᲜ ᲤᲔᲢᲔᲚᲘ (ᲠᲔᲓ ᲑᲣᲚᲘ, ᲒᲔᲠᲛᲐᲜᲘᲐ)	+33,310 (4)
7(14). ᲕᲘᲢᲐᲚᲘ ᲞᲔᲢᲠᲝᲕᲘ (ᲠᲔᲜᲘ, ᲠᲣᲡᲔᲗᲘ)	+47,600 (2)
8(2). ᲛᲐᲠᲙ ᲣᲔᲑᲔᲠᲘ (ᲠᲔᲓ ᲑᲣᲚᲘ, ᲐᲕᲡᲢᲠᲐᲚᲘᲐ)	+52,172 (4)
9(7). ᲤᲔᲚᲘ�პᲔ ᲛᲐᲡᲐ (ᲤᲔᲠᲐᲠᲘ, ᲑᲠᲐᲖᲘᲚᲘᲐ)	+57,796 (4)
10(9). ᲛᲘᲰᲐᲔᲚ ᲨᲣᲛᲐᲮᲔᲠᲘ (ᲛᲔᲠᲡᲔᲓᲔᲡᲘ, ᲒᲔᲠᲛᲐᲜᲘᲐ)	+1.01,749 (4)
11(10). ᲐᲚᲔᲥᲡᲘᲡ ᲡᲣᲠᲘᲔᲚᲘ (ᲤᲝᲠᲡ ᲘᲜᲓᲘᲐ, ᲒᲔᲠᲛᲐᲜᲘᲐ)	+1.02,874 (4)
12(11). ᲠᲝᲜᲐᲚᲓ ᲑᲐᲠᲘᲐᲜᲢᲘ (ᲣᲘᲚᲘᲐᲛᲡᲘ, ᲑᲠᲐᲖᲘᲚᲘᲐ)	+1.03,665 (4)
13(12). ᲮᲘᲠᲘ ᲐᲚᲔᲥᲡᲣᲠᲘ (ᲢᲝᲠᲝ ᲠᲝᲡᲝ, ᲘᲡᲐᲜᲘᲐ)	+1.11,416 (6)
14(21). ᲯᲔᲠᲘᲐ ᲙᲘᲛᲐᲚᲐᲘᲜᲔᲜᲘ (ᲚᲝᲢᲣᲡᲘ, ᲤᲘᲜᲔᲗᲘ)	1 ᲬᲠᲔ (2)
15(16). ᲜᲘᲙᲘ ᲰᲘᲢᲖᲤᲔᲚᲓᲘ (ᲣᲘᲚᲘᲐᲛᲡᲘ, ᲒᲔᲠᲛᲐᲜᲘᲐ)	1 ᲬᲠᲔ (6)
16(23). ᲑᲠᲘᲜᲘ ᲡᲘᲜᲒ (HRT F1, ᲑᲠᲐᲖᲘᲚᲘᲐ)	2 ᲬᲠᲔ (4)
17(24). ᲙᲐᲠᲚᲝ ᲩᲐᲜᲖᲐᲠᲘᲝ (HRT. ᲘᲜᲓᲘᲐᲜᲘ)	4 ᲬᲠᲔ (4)
18(20). ᲘᲐᲜᲘᲡ ᲢᲐᲠᲚᲘᲝ (ᲚᲝᲢᲣᲡᲘ, ᲘᲢᲐᲚᲘᲐ)	31 ᲬᲠᲔ
19(17). ᲯᲝᲠᲯᲘ ᲓᲔ ᲡᲐ ᲠᲘᲐ (BMW-ᲖᲐᲣᲑᲔᲠᲘ, ᲘᲡᲐᲜᲘᲐ)	47 ᲬᲠᲔ (2)
20(22). ᲚᲣᲙᲐᲡ ᲓᲔ ᲠᲐᲡᲐ (ᲕᲘᲠᲯᲘᲜᲘ, ᲘᲡᲐᲜᲘᲐ)	48 ᲬᲠᲔ (1)
21(13). ᲡᲝᲠᲐᲚᲘᲜᲐ ᲒᲣᲠᲘ (ᲤᲝᲠᲡ ᲘᲜᲓᲘᲐ, ᲕᲔᲜᲔᲡᲣᲔᲚᲐ)	56 ᲬᲠᲔ (1)
22(18). ᲕᲘᲢᲐᲚᲘᲐᲜᲘᲝᲜ ᲚᲘᲣᲪᲘ (ᲤᲝᲠᲡ ᲘᲜᲓᲘᲐ, ᲘᲢᲐᲚᲘᲐ)	56 ᲬᲠᲔ (1)
23(15). ᲙᲐᲛᲣᲘ ᲙᲝᲑᲐᲘᲐᲨᲘ (BMW-ᲖᲐᲣᲑᲔᲠᲘ, ᲘᲐᲞᲝᲜᲘᲐ)	56 ᲬᲠᲔ (1)
24(19). ᲤᲘᲛ ᲑᲚᲘᲐᲜ (ᲕᲘᲠᲯᲘᲜᲘ, ᲒᲔᲠᲛᲐᲜᲘᲐ)	56 ᲬᲠᲔ (1)

უსწრაფესი წრე: ლუის ჰემილტონი (მაკლარენი) - *1.42,061 (13)*

ᲙᲝᲜᲡᲢᲠᲣᲥᲢᲝᲠᲗᲐ ᲩᲐᲛᲐᲢᲘ

1. მაკლარენი - 109 ქულა; 2. ფერარი - 90; 3. რედ ბული - 73; 4. მერსედესი - 60; 5. რენო - 46; 6. ფორს ინდია - 18; 7. უილიამსი - 6; 8. ტორო როსო - 2.

	ᲑᲐᲰ	ᲐᲕᲡ	ᲛᲐᲚ	ᲩᲘᲜ	ᲔᲡᲞ 09.05	ᲛᲝᲜ 16.05	ᲗᲣᲠ 30.05	ᲙᲐᲜ 13.06	ᲔᲕᲠ 27.06	ᲑᲠᲘᲢ 11.07	ᲒᲔᲠ 25.07	ᲣᲜᲒ 01.08	ᲑᲔᲚ 29.08	ᲘᲢᲐ 12.09	ᲡᲘᲜ 26.09	ᲘᲐᲞ 10.10	ᲙᲝᲠ 24.10	ᲑᲠᲐ 07.11	Ა.ᲐᲑᲓ 14.11	ᲡᲣᲚ
ᲑᲐᲢᲝᲜᲘ (მაკლარენი)	6	25	4	25	--	--	--	--	--	--	--	--	--	--	--	--	--	--	--	60
ᲠᲝᲡᲑᲔᲠᲒᲘ (მერსედესი)	10	10	15	15	--	--	--	--	--	--	--	--	--	--	--	--	--	--	--	50
ᲐᲚᲝᲜᲡᲝ (რენო)	25	12	--	12	--	--	--	--	--	--	--	--	--	--	--	--	--	--	--	49
ᲰᲔᲛᲘᲚᲢᲝᲜᲘ (მაკლარენი)	15	8	8	18	--	--	--	--	--	--	--	--	--	--	--	--	--	--	--	49
ᲤᲔᲢᲔᲚᲘ (რედ ბული)	12	--	25	8	--	--	--	--	--	--	--	--	--	--	--	--	--	--	--	45
ᲛᲐᲡᲐ (ფერარი)	18	15	6	2	--	--	--	--	--	--	--	--	--	--	--	--	--	--	--	41
ᲙᲣᲑᲘᲪᲐ (რენო)	--	18	12	10	--	--	--	--	--	--	--	--	--	--	--	--	--	--	--	40
ᲣᲔᲑᲔᲠᲘ (რედ ბული)	4	2	18	4	--	--	--	--	--	--	--	--	--	--	--	--	--	--	--	28
ᲡᲣᲢᲝᲚᲘ (ფორს ინდია)	--	--	10	--	--	--	--	--	--	--	--	--	--	--	--	--	--	--	--	10
მ. ᲨᲣᲛᲐᲮᲔᲠᲘ (მერსედესი)	8	1	--	1	--	--	--	--	--	--	--	--	--	--	--	--	--	--	--	10
ᲚᲘᲣᲘᲖᲘ (ფორს ინდია)	2	6	--	--	--	--	--	--	--	--	--	--	--	--	--	--	--	--	--	8
ᲞᲔᲢᲠᲝᲕᲘ (რენო)	--	--	--	6	--	--	--	--	--	--	--	--	--	--	--	--	--	--	--	6
ᲑᲐᲠᲘᲩᲔᲚᲝ (უილიამსი)	1	4	--	--	--	--	--	--	--	--	--	--	--	--	--	--	--	--	--	5
ᲐᲚᲔᲒᲠᲘᲡᲣᲐᲠᲘ (ტორო როსო)	--	--	2	--	--	--	--	--	--	--	--	--	--	--	--	--	--	--	--	2
ᲙᲘᲣᲚᲘᲙᲔᲜᲒᲠᲘᲐ (უილიამსი)	--	--	1	--	--	--	--	--	--	--	--	--	--	--	--	--	--	--	--	1

ᲙᲐᲚᲐᲗᲘᲡ ᲣᲠᲗᲘ

NBA. ᲩᲔᲚᲘᲡ ᲛᲔᲠᲘ. 1/8 ᲤᲘᲜᲐᲚᲘ

ᲩᲔᲚᲘᲡ ᲛᲔᲠᲘ ᲩᲘᲜᲐᲚᲘ ᲓᲐᲘᲬᲧᲝ

2009-10 წლების სეზონის პირველი მატჩი „ლეგენდად კიელიერზის" დამპალჯერებელი გამარჯვებით დასრულდა. მასპინძლებმა უკვე პირველ მეოთხედში გაგზავნეს მეტოქე ნოკდაუნში - 32:18, რაც **ანტეთან ჯეიმისონისა** და **მო უილიამსის** აქტიურობისა და სამნამიან ზონაში **მაკილ ო'ნილის** დამაჯერებელი თამაშის დამსახურება იყო. **დერიკ როუზი** და კომპანია ბევრს ეცადა ნინა-ვემდეგობის განეგვის, მაგრამ მომდევნო სამ მეოთხედში ბევრი არაფერი გამოუვიდა. მაქსიმუმი, რაც „ბარშმა" დიდი შესვენების შემდეგ გააკეთეს, მატჩის დასრულებამდე 6 წუთით და 20 წამით ადრე 22-ქულიანი ჩამორჩენის 7 ქულამდე შემცირება იყო. მაგრამ „აკაელიერზმა" მონინააღმდეგეს მეტის გაკეთების საშუალება არ მისცა - თავიდან **ანდერსონ ვარეჯამ** ჩაგნება ბურთი უილიამსის ბრნყინვალე გადაცემის შემდეგ, რასაც ორი ზუსტი საჯარიმოც დაუმატა, შემდეგ კი **ლებრონ ჯეიმსმა** შეგვიახლინა თავი - „მეფემ" ერთი წუთის ინტერვალით ულამაზესი გარღვევით ჩააგდო ბურთი და იქვე როუზს ჯარიმა მიაღებინა, სამქულიანის სასროლად გაიყვანა უილიამსი და ბოლოს მოუმზადებელი ტკიორენა მოთამაესა კალათში 6.5 მეტრიდან. ასე რომ, „ლეგენდენმა" ზედიზედ მეხუთე ნელია პლეი ოფი გამარჯვებით დაიწყო, თამაშეიქმედაია ამ დროის გამბავლობაში პირველ რაუნდში მიგებისა და ნაგების ბალანსი - 17-4. აღსანიშნავია, რომ ამ მატჩში სამმა კალათბურთელმა შეასრულა ორმაგი დუბლი - უილიამსმა, ჯეკიმისონმა და როუზმა. საინტერესოა ისიც, რომ როუზი „ბულზის" პირველი მოთამაშეა 1993 წლის 2 იენისის შემდეგ, ვინც პლეი ოფის მატჩში არანაკლებ 25 ქულა, 10 შედეგიანი ასისი და 5 მოხსნა დააფიქრა. ბუნებრივია, რომ მასამდე ეს ლეგენდარულმა **მაიკლ ჯორდანმა** გააკეთა.

■ ■ ■

გაცილებით დაძაბული გამოდგა „ბოსტონისა" და „მიამის" პირველი შეხვედრა, რომელიც კინაღამ ზზუნით დასრულდა. აბსოლუტურად თანაბარი 24 წუთის შემდეგ, სტუმრები მიხედნენ, რომ „კელტები" არც ისე სამაში მეგონქვები არიან, როგორც ყველას წარმოუდგენია და ამით ვითამამეულმა „პიტმა" გაოგნებული პუბლიკის თვალნინ ბრნყინვალე გაქცევა შეასრულა - 15:4, რითაც თავიის უპირატესობა 14 ქულამდე გაზარდა. ამ დროს სტუმრებს ტკორენების რეალიზაციის ბრნყინვალე პროცენტი ჰქონდათ, როგორც თამამიდან (53.2), ასევე პერიმეტრიდან (42.9). მაში მიიმეთა გულუშმატკიერები ვერ წარმოიდგენდნენ, რომ დარჩენილი მეოთხე ნახევარი „პიტისთვის" ნამდვილ კოშმარად გადაიქცეოდა - **პოლ პირსმა** სათავე დაუდო მასპინძელთა სპურტს, რომელიც საფინალო სირენამდე წუთითა და 25 ნამით ადრე დასრულდა. ეს გაქცევა გამანადგურებელი ანგარიშით - 34:10 დასრულდა.

ბუნებრივია, ფლორიდელებს გადარჩენის შანსი არ ჰქონდათ, მაგრამ უმეფო სიტუაციის მოუხედავად, აგრეთვე-დნენ აქტიურად დაცვას და ერთ-ერთი ეპიზოდის დროს, პირსი **მასლეთთან** და **რიჩარდსონთან** კონტაქტის შემდეგ საკუთარი გუნდის სათადარიგოთა სკამთან დავარდა და ტკივილისგან იკრუნჩხებოდა. კვეტენმა და უდოსონმა პოლის ნამოყენება ცაცდეს, რაზეც არაადეკვატური რეაქცია ჰქონდა **კევინ გარნეტს**, რომელმაც მცირენინანა ვამთის შემდეგ რიჩარდსონს სახეში იდაყვი ჩარტყა. სერიოზული ჩხუბი მაჯოვის დროული ჩარევის ნყალობით აიცილეს თავიდან. გარნეტი ორი ტექნიკური „დაავალდებულ" და მოედნიდან მიაბრძანეს. კევინის დასახმარებლად მისული **ბლენ დვეინი,** რომელმაც მთელი მატჩი შესანშნავად ჩაატარა, აგრეთვე ორი მიიმეული „ჩხუბისთვის" იოლად გადარჩენ - მათ თითო ტექნიკური ფარნმის გამოუწერეს. „მე მხოლოდ საკუთარი პარტნიორის დაცვა ვცადე. შევეხეთ ეოლ პირსის მხარის გამო, რომელიც მას მთელი სეზონის განმავლობაში სტკიოდა. რიჩარდსონი სანინლად მოიქცა. ეიცოდი, რომ მოედნიდან გამაძევებენ, მაგრამ სხვანაირად არ შეეძლო". - ასეთი კომენტარი გაუკეთა მომხდარს გარნეტმა. „პირსს საერთოდ არ შეეხებიეარ. ის უბრალოდ დაეცა პარკეტზე და ტირილი დაიწყო. რაც შეეხება გარნეტს, მან არაფრისგან ( )ანნალი შეეშინა. პირსი და გარნეტი - შესანიშნავი კალათბურთელები არიან, მაგრამ მოედანზე სპეციალური გაითამაშეს და ეს ძალიან ენნყინდა გამოუვიდათ", - ეს მომხდარის შესახებ რიჩარდსონის ვერსიაა.

■ ■ ■

მოიგო კიდევ ერთმა მასპინძელმა - „დენვერ ნაგეტსმა". ამ გუნდს მეტოქედ „იუტა ჯაზი" ჰყავდა, რომლის გუნდმატკიერებსაც, მიიამელი ფანების მსგავსად, მაგრამ შემდეგ სინანულის გრძნობა დარჩა - „ჯაზზენერი" სამი მეოთხეულის განმავლობაში თანაბრად ებრძოდნენ მეტოქეს და მხოლოდ მეოთხე მეოთხედში დაკარგეს კონკენსრაცია. „იუტამ" ვერაფერი მოუეერხა **ჯეი არ სმიტის** სნაიპერულ ტკორენებს. ავიღოთ თუნდაც თამაშის ერთი ეპიზოდი, როცა „ნაგეტების" ბეკეთმა 90:90-ზე 100 ნამის განმავლობაში სამი სამქულიანი ჩააგდო. მაგრამ მთავარი მოქმედი პირი არა სმიტი, არამედ „დენვერის" ლიდერი **კარმელო ენდონი** გახდა, რომელმაც 42 ქულით ელი ოფში შედეგიანობის პირადი რეკორდი დაამყარა. ფანგანსტკიერი იყო თამაშოდან ტკორენების რეალიზაციის პროცენტი - 72 (25-დან 18 ზუსტი ტკორენა), ამას დაემატა 5 შედეგიანი პასი და 4 მოხსნა 38 წუთის განმავლობაში.

„იუტასთვის" ეს მატჩი იმ მხრივაც იყო უიღბალი, რომ აქალუესის ფეხის ძველი ტრავმა გიგიმ ზეზა ცენტრმა **მეშმეთ ოქურმა,** რომელმაც თამაშის დასრულება ვერ შეძლო. დღეს თურქი სამეფიანონი შემომნეას ბაიელის, რის შემდეგაც ბაირკეევი მისი დაბრუნების ზუსტი თარიღი.

ᲒᲠᲘᲚᲘᲜᲘ-ᲒᲐᲜᲐᲓᲐ 85:76

28:29, 13:15, 23:22, 21:10

ბ: პირსი (16+5 მოხსნა), გარნეტი (15+9 მოხსნა),ტალეტი (14+3 ჩაჭრა), ფინდეი (10+10 ასისი 10 მოხსნა).

ტ: ეეიდი (26+8 მოხსნა+6 ასისი+3 ჩაჭრა), რიჩარდსონი (15).

ᲡᲐᲠᲘᲪ: 1:0

ᲐᲯᲐᲖᲘᲐ-ᲛᲘᲐᲛᲘ 102:92

34:17, 28:23, 19:30, 21:22

ა: ჯოინსონი (22+5 ასისი), ჯ. სმიტი (12+10 მოხსნა+4 დაფარება), პორფირინგი (15+7 მოხსნა+5 დაფარება), ბიბი (19), ფრიფერინი (17+5 მოხსნა), ეიფლმანი (12).

მ: ჯენინგსი (34), სალმანსონი (16+5 მოხსნა+6 ჩაჭრა), ალეასო�o (11+6 მოხსნა).

ᲡᲐᲠᲘᲪ: 1:0

ᲙᲚᲔᲕᲔᲚᲜᲓ-ᲩᲘᲯᲐᲒᲝ 96:83

32:18, 24:23, 17:19, 23:23

კ: ჯეკობსონ (24), ფილიპსონ (19+10 სასისი), ჯეკობსონ (15+10 მოხსნა), ბ. ო'ნ�o (12).

ჩ: ოიოუზი (28+10 სასის), ფენგი (12), ნოა (10+6 მოხსნა).

ᲡᲐᲠᲘᲪ: 1:0

ᲓᲔᲜᲕᲔᲠᲘ-ᲘᲣᲢᲐ 126:113

30:28, 27:28, 31:30, 38:27

დ: ენდონ (42+5 ასისი), სმიტი (20+6 მოხსნა), ნენე (19+6 მოხსნა), ბიოკასმანი (15+8 ასისი), ანდერსონ (12), ლოუსონ (11+6 ასისი).

ი: ფილიპსი (26+11 ასისი), ბოზერი (19+8 მოხსნა+5 ასისი+3 დაფარება), ბაილეი (17), მოლაკი (15+10 მოხსნა+3 დაფარება), კორკერი (13).

ᲡᲐᲠᲘᲪ: 1:0

ᲒᲘᲠᲩᲔᲚᲘ ᲛᲝᲒᲐᲛᲔᲯᲐᲖᲐ
ᲒᲘᲐ ᲗᲝᲤᲐᲜᲐᲒᲘᲫᲘᲫᲔᲚᲐ

ᲙᲚᲘᲜᲘᲜᲒᲘ

ᲩᲔᲠᲘᲜᲒᲘ

ᲤᲘᲜᲐᲚᲘ	
ᲩᲔᲠᲘᲜᲒᲘ	67:44
ᲒᲠᲐᲜᲐᲓᲐ	
ᲓᲔᲜᲕᲔᲠᲘᲡ-ᲞᲝᲠᲢᲚᲐᲜᲓᲘ	60:93
ᲤᲘᲜᲔᲚᲘᲡ-ᲡᲣᲠᲒᲘᲜᲘᲡᲯᲠᲐᲜ	96:71
ᲒᲘᲚᲬᲔᲠᲝᲜᲘᲡ-ᲯᲔᲠᲡᲘᲛᲘᲡ	88:84
ᲣᲚᲢᲐᲜ-ᲒᲘᲚᲔᲡ	84:72
ᲪᲘᲢᲘᲡᲔᲑᲘᲡ-ᲛᲔᲠᲘᲛᲔᲙᲘᲡᲯᲠᲐᲜ	76:72
ᲑᲐᲒᲘᲡᲠᲐᲜ-ᲒᲠᲐᲜᲓᲘᲜᲘᲡ	100:77
ᲪᲘᲢᲘᲡᲔᲑᲘᲡ-ᲛᲔᲠᲘᲛᲔᲙᲘᲡᲯᲠᲐᲜ	82:66
ᲚᲐᲜᲪᲘᲜᲘᲡ.-ᲒᲘᲢᲩᲘᲜᲔᲑᲘᲡ	90:88 (Მ)
ᲡᲐᲑᲐᲠᲬᲘᲜᲘ	
ᲐᲪᲐ-ᲯᲐᲖᲘ	73:90
ᲝᲚᲘᲛᲞᲘᲐ-ᲛᲐᲠᲗᲘᲜ	74:90
ᲯᲐᲜᲘᲜᲔᲜᲘᲡᲚᲘᲜᲘᲐᲡᲘᲡ	72:69
ᲛᲐᲠᲘᲐᲚᲐ-ᲙᲐᲯᲐᲚᲐ	85:55
ᲚᲘᲜᲬᲝᲚᲜᲘᲡ-ᲚᲔᲒᲘᲛᲘᲐᲜᲘᲡ	79:87
ᲔᲠᲘᲚᲘᲐᲜᲔᲠ-ᲯᲐᲜᲘᲜᲘᲜᲘᲐᲜᲘᲡ	66:111
ᲘᲢᲐᲚᲘᲐᲜᲘ	
ᲑᲠᲣᲜᲘᲡ-ᲕᲐᲠᲨᲐᲕᲚᲘᲡ	71:60
ᲕᲘᲜᲪᲔᲜᲪᲐᲠ.-ᲙᲘᲯᲘ ᲚᲐᲯᲐᲠᲐᲚᲘ	80:86
ᲠᲝᲜᲐᲚᲓᲘᲜᲘᲡ-ᲚᲘᲪᲘᲡ	78:91
ᲛᲝᲜᲢᲘ-ᲩᲘᲯᲘᲡᲯᲠᲐᲜ	86:87
ᲣᲜᲘᲐᲜᲐ-ᲪᲘᲡᲢᲔᲚᲘᲡ	96:93
ᲠᲘᲐᲖᲘ-ᲪᲐᲚᲜᲘᲪᲘᲡᲯᲠᲐᲜ	91:71
ᲑᲠᲐᲖ ᲙᲘᲜᲘᲜᲘ-ᲐᲚᲘᲐᲜᲪᲔᲑᲘ	82:77
ᲛᲐᲜᲓᲠᲘᲚᲐ-ᲑᲠᲐᲖᲘᲚᲘᲐ	68:72
ᲘᲡᲞᲐᲜᲘᲐ	
ᲒᲠᲘᲜᲒᲝᲜ-ᲛᲐᲠᲗᲘᲜ	50:61
ᲠᲘᲛᲘ-ᲨᲐᲠᲝᲚᲘ	64:71
ᲨᲐᲚᲜᲘᲜ-ᲒᲘᲚᲐᲜ	78:81
ᲨᲐᲠᲝᲚᲐ-ᲨᲐᲚᲜᲘᲜ	81:79
ᲙᲐᲜᲔᲜᲘ-ᲨᲘᲠᲐᲠᲐ	64:76
ᲛᲘᲜᲔᲡᲝᲢᲐᲜᲐᲠᲛ-ᲚᲘᲜᲔᲡ	86:92
ᲚᲐᲕᲐᲜᲔᲚᲘᲡ-ᲒᲘᲪᲐ	79:61
ᲒᲔᲠᲛᲐᲜᲘᲐ	
ᲠᲣᲜᲘᲜ-ᲰᲐᲖᲘᲠ	98:105 (Მ)
ᲚᲘ ᲒᲐᲜ-ᲨᲘᲚᲘ	83:85 (Მ)
ᲨᲘᲚᲘᲜᲒ-ᲗᲘᲜ	83:74
ᲜᲐᲜᲚᲝ-ᲠᲘᲜᲓᲘᲜ	84:60
ᲯᲣᲐᲜᲘ-ᲠᲘᲚᲣᲜᲔᲜ	87:69
ᲒᲠᲐᲖᲘᲚᲘᲜᲘ-ᲡᲢᲠᲐᲡᲑᲣᲠᲒᲘ	74:85
ᲙᲘᲠᲘᲚᲘ	
NHL	
ᲓᲔᲢᲠᲘᲢᲘ-ᲤᲘᲜᲔᲚᲘᲡ	2:4
ᲓᲐᲜᲘᲐ	
ᲝᲚᲔᲠᲘᲡᲠᲐᲜ-ᲡᲝᲜᲓᲘᲠᲘᲜᲘᲡᲘᲐ	1:4
ᲡᲚᲝᲕᲐᲙᲘᲐ	
ᲙᲘᲜᲘᲪᲘ-ᲡᲚᲝᲕᲔᲜᲘᲐ	1:2 (Თ)
ᲩᲔᲩᲜᲔᲗᲘ	
ᲐᲠᲡᲔᲜᲐᲚ-ᲠᲝᲣᲜᲓᲘ	3:4 (Მ)
ᲨᲕᲔᲪᲐᲠᲘᲐ	
ᲡᲘᲠᲘᲜᲘ-ᲑᲘᲠᲜᲘ	3:4 (Მ)
ᲨᲕᲔᲓᲔᲗᲘ	
ᲯᲣᲚᲘ-ᲝᲣᲠᲗᲘᲠᲜᲘᲡᲘ	4:3 (Თ)
ᲠᲣᲡᲗᲐᲕᲘ	
ATP. ᲛᲝᲜᲐᲗᲐ ᲙᲐᲠᲚᲘ	
ნადალი-ვერდასკი	6:2, 6:3
ᲯᲝᲕᲐᲜᲝᲕიჩ-ᲒᲠᲐᲜᲓᲐ	2:6, 2:6
ნადალი-ვერდასკი	6:0, 6:1
WTA. ᲑᲐᲠᲪᲔᲚᲝᲜᲐ	
ᲡᲘᲐᲜᲒᲣ-ᲖᲘᲜᲘᲜ	6:1, 6:1
WTA. ᲩᲐᲠᲚᲡᲢᲝᲜᲘ	
ᲕᲘᲜᲩᲘᲪᲘ.-ᲩᲐᲠᲚᲘᲜᲐ	2:5, ᲣᲐᲠᲘ
ᲡᲢᲣᲠᲘᲜ-ᲐᲜᲓᲠᲣᲗᲝᲜᲘᲐ	6:3, 7:6
ᲩᲘᲜᲐᲠᲘᲪᲐ-ᲡᲢᲣᲠᲘᲜ	0:6, 3:6

ᲙᲐᲚᲐᲗᲘᲡ ᲣᲠᲗᲘ

NHL. ᲩᲔᲚᲘᲡ ᲛᲔᲠᲘ. 1/8 ᲤᲘᲜᲐᲚᲘ

ᲒᲐᲯᲘᲔᲚᲝ-ᲑᲠᲣᲜᲘ 3:5

2:0, 1:2, 0:3

გოლები: 1:0 მიერსი-1 (ტალანტონი-1, ვანკეი-1), 2:0 ელისი-1 (კალატა-1, ტორესი-1), 2:1 რაფინერი-1 (ბოლტაკი-1, ვეფერი-1), 2:2 ხარა-1 (ბ. ბერეტერსონ-1, ბოჩრეკი-1), 3:2 ბოჩრეკი-1 (ენნინი-1), 3:3 რაფინერი-2 (ფერენსი-1, ვეფერი-1), 3:4 ხარა-2 (ბაკანი-1, კრესი-1), 3:5 ოკეკი-2.

ᲡᲐᲠᲘᲪ: 1:1

ᲕᲐᲨᲘᲜᲒᲢᲝᲜᲘ-ᲛᲘᲜᲡᲙᲘ 6:5 (ᲛᲝ)

1:2, 1:3, 3:1, 1:0

გოლები: 0:1 ჯირმანი-1 (ფოშანი-1), 0:2 ა. კოსტიცინი-1, 1:2 ფერი-1 (ფლიშმანი-1), 1:3 ა. კოსტიცინი-2 (ამპალინი-1, ალეკსანეინი-1), 1:4 ა. კოსტიცინი-3 (მაჩუკი-2, ამპალინი-2), 2:4 ხეტანტონიანი-2 (კარეინ-1, ოფერსონი-1), 3:4 ოფერსონი-1 (ბრედლი-1, ჯ. ცარლსონი-2), 4:4 ბეტანტონიანი-3 (ოფერსონი-2, ზუტლეი-1), 4:5 ალეკსანეინი-2 (ამპალინი-3, ა. კოსტიცინი-2), 5:5 ჯ. ცარლსონი-1 (ბეტანტონიანი-1, ოფერსონი-3), 5:6 ბეტანტონიანი-4 (ნუნეული-2, ბოტა-1).

ᲡᲐᲠᲘᲪ: 1:1

ᲞᲘᲢᲡᲑᲣᲠᲒᲘ-ᲛᲝᲜᲢᲠᲔᲐᲚᲘ 2:1

0:1, 1:0. 1:0

გოლები: 0:1 რეგინი-2 (ᲙᲐᲪᲐ-2, ალეფერსონი-2), 1:1 ᲛᲝᲠᲘᲡ-1 (ᲡᲣᲜᲓᲘᲜ-1), 2:1 ლეტანგი-1 (ᲛᲝᲠᲘᲡ-4, ᲑᲣᲠᲜᲘ-1).

ᲡᲐᲠᲘᲪ: 1:1

ᲜᲘᲣ ᲯᲔᲠᲡᲘ-ᲤᲘᲚᲐᲓᲔᲚᲤᲘᲐ 5:3

1:2, 2:1, 2:0

გოლები: 1:0 ᲮᲐᲠᲨᲐ-1 (ᲚᲔᲜᲐᲜ-1), 1:1 ᲕᲣᲨᲘ-1 (ᲫᲐᲠᲐ-1, ᲒᲐᲚᲔᲜᲘ-1), 1:2 ᲫᲐᲠᲐ-1 (Ბ. ᲙᲐᲠᲚᲡᲝᲜ-2), 2:2 Ჯ. ᲗᲐᲛᲐᲜ-1 (ᲯᲝᲜᲡᲝᲜᲘᲡ-1, ᲑᲐᲢᲐ-1), 3:2 Ჯ. ᲑᲠᲘᲜ-1 (ᲚᲔᲜᲐᲜ-2, ᲯᲝᲜᲡᲝᲜᲘᲡ-2), 3:3 ᲛᲝᲠᲘᲡ-2 (ᲑᲐᲢᲐᲜᲘᲐ-1, Ბ. ᲩᲘᲠᲩᲘᲚᲘ-1), 4:3 ᲜᲘᲣᲠᲚᲘᲜᲘ-1 (ᲮᲐᲠᲨᲐ-2, ᲚᲔᲜᲐᲜ-3), 5:3 ᲯᲝᲜᲡᲝᲜᲘᲡ-1 (ᲚᲔᲜᲐᲜᲘᲜᲒᲔᲠᲘ-1).

ᲡᲐᲠᲘᲪ: 1:1

ᲤᲘᲜᲘᲥᲘᲜᲘ-ᲓᲔᲒᲠᲘᲜᲘᲗᲘ 4:7

1:0, 2:3, 1:4

გოლები: 1:0 ᲐᲠᲘᲔᲠᲘ-2 (ᲐᲜᲓᲔᲠᲡᲝᲜ-1, ᲒᲠᲐᲜᲐ-1), 1:1 ᲜᲘᲙᲝᲚᲐᲔᲕᲘ-1 (ᲨᲔᲚᲚᲘᲜᲒᲔᲠᲘ-1), 2:1 ᲒᲝᲚᲘᲐᲜ-2, 2:2 ᲓᲐᲕᲘᲓᲡᲝᲜ-1 (ᲛᲝᲜᲢᲒᲝᲛᲔᲠᲘ-1), 2:3 ᲚᲝᲜᲓᲝᲜᲘᲡᲘ-1 (ᲓᲔᲒᲠᲘᲜᲘᲗᲘ-1), 3:3 ᲛᲝᲜᲢᲒᲝᲛᲔᲠᲘ-1 (ᲓᲔᲒᲠᲘᲜᲘᲗᲘ-1), 3:4 ᲙᲐᲛᲔᲠᲝᲜᲘᲡᲘ-1 (ᲜᲘᲙᲝᲚᲐᲔᲕᲘ-1), 4:4 ᲒᲝᲜᲘᲡᲘ-1 (ᲜᲘᲙᲝᲚᲐᲔᲕᲘ-1), 4:5 ᲨᲔᲚᲚᲘᲜᲒᲔᲠᲘ-1 (ᲒᲝᲚᲘᲐᲜ-1), 4:6 ᲒᲝᲚᲘᲐᲜ-2 (Ბ. ᲨᲔᲚᲚᲘᲜᲒᲔᲠᲘ-3, ᲜᲘᲙᲝᲚᲐᲔᲕᲘ-1), 4:7 ᲒᲔᲠᲛᲐᲜᲘᲐ-3 (ᲛᲝᲠᲢᲣᲒᲐᲚᲘ-2, ᲚᲔᲜᲐᲜᲘ-1).

ᲡᲐᲠᲘᲪ: 1:1

ᲡᲐᲜ ᲮᲣᲐᲜ-ᲙᲘᲚᲬᲘᲠᲐᲚᲔᲜᲘ 6:5 (ᲛᲝ)

1:1, 3:3, 1:1, 1:0

გოლები: 0:1 ᲯᲐᲜᲘᲡ-1, 1:1 ᲑᲐᲚᲐᲜᲘᲜᲐ-1 (ᲑᲝᲠᲔᲚ-1), 1:2 ᲒᲐᲠᲪᲘᲐ-2 (ᲐᲜᲓᲠᲔᲡᲝᲜ-1), 2:2 ᲠᲔᲡᲢᲝᲠᲘ-1 (Ჯ. ᲩᲐᲠᲚᲡᲢᲝᲜᲘ-1, ᲑᲐᲠᲚᲝᲜ-1), 2:3 ᲫᲘᲜᲯᲘᲐᲜᲘ-1 (ᲓᲣᲢᲠᲐ-2, ᲝᲜᲘᲐ-1), 3:3 ᲣᲯᲔᲠᲜᲘᲡᲘ-1 (ᲓᲔᲠᲘᲜᲘ-3), 3:4 ᲓᲐᲕᲘᲓᲡᲝᲜ-1 (Ჯ. ᲩᲐᲠᲚᲡᲢᲝᲜᲘ-1), 4:4 ᲓᲣᲢᲠᲐ-1 (ᲓᲔᲠᲘᲜᲘ-1), 4:5 ᲚᲘᲜᲓᲝᲜᲘᲡᲘ-1 (ᲛᲝᲠᲢᲣᲒᲐᲚᲘ-2, ᲚᲔᲜᲐᲜᲘ-1), 5:5 ᲯᲐᲜᲘᲡ-1 (ᲛᲘᲢᲩᲔᲚᲘ-1, ᲝᲜᲘᲐ-1), 5:6 ᲒᲔᲠᲛᲐᲜᲘᲐ-4 (ᲜᲣᲜᲔᲣᲚᲘ-2, ᲑᲝᲢᲐ-1).

ᲡᲐᲠᲘᲪ: 1:1

ᲩᲔᲩᲜᲔᲗᲘ-ᲠᲣᲡᲗᲐᲕᲘ 1:4

0:0, 1:0, 0:4

გოლები: 1:0 Ჯ. ᲙᲘᲜᲘ-1 (ᲨᲐᲜᲐ-1, ᲮᲝᲚᲔᲠ-1), 1:1 ᲓᲣᲨᲘᲜᲘ-1 (ᲨᲐᲜᲐᲜᲘ-1, ᲤᲠᲘᲤᲔᲠᲘᲜᲘ-1), 1:2 ᲓᲣᲨᲘᲜᲘ-2 (ᲡᲣᲓᲐᲜᲘᲜᲘ-1), 1:3 ᲛᲘᲩᲘᲚᲘᲜᲘ-1 (ᲓᲣᲨ.-1), 1:4 ᲒᲘᲚᲐᲜᲘ-1 (ᲡᲣᲓᲐᲜᲘᲜᲘ-2, Ჯ. ᲧᲝᲠᲛᲝᲜᲘ-1).

ᲡᲐᲠᲘᲪ: 0:1

ᲕᲐᲜᲙᲣᲕᲔᲠᲘ-ᲚᲘᲜ ᲐᲜᲯᲔᲚᲘᲡᲘ 2:3 (ᲛᲝ)

2:0, 0:2, 0:0, 0:1

გოლები: 1:0 ᲑᲣᲠᲜᲘ-1 (ᲪᲔᲚᲘᲜᲘ-1, ᲗᲣᲙᲣᲜᲘᲡ-1), 2:0 ᲡᲐᲛᲣᲔᲚᲡᲝᲜ-3 (ᲛᲘᲛᲘ-1, ᲙᲘᲚᲔᲠᲢᲝ-2), 2:1 ᲛᲝᲠᲘᲡ-2 (Ჯ. ᲯᲝᲜᲡᲝᲜᲘᲡ-1, Ბ. ᲩᲘᲠᲩᲘᲚᲘ-1), 2:2 ᲡᲐᲛᲣᲔᲚᲡᲝᲜ-2 (ᲛᲘᲛᲘ-1, Ჯ. ᲯᲝᲜᲡᲝᲜᲘᲡ-2), 3:2 ᲛᲝᲠᲘᲡ-1 (ᲯᲝᲜᲡᲝᲜᲘᲡ-1), 3:3 ᲛᲝᲠᲘᲡ-1 (ᲛᲘᲛᲘ-1), 4:3 ᲜᲘᲣᲠᲚᲘᲜᲘ-1 (ᲮᲐᲠᲨᲐ-2, ᲚᲔᲜᲐᲜ-1), 5:3 ᲯᲝᲜᲡᲝᲜᲘᲡ-1 (ᲚᲔᲜᲐᲜᲘᲜᲒᲔᲠᲘ-1).

ᲡᲐᲠᲘᲪ: 1:1

ᲪᲮᲚᲘ ᲮᲐᲖᲘ

ᲤᲘᲜᲐᲚᲘ	
ᲩᲔᲠᲘ	
Ს. ᲛᲘᲠᲜᲘᲜᲒᲘ-ᲛᲝᲠᲐᲚᲘᲡᲯᲠᲐᲜ	0:0
ᲐᲜᲓᲠᲔᲡᲝᲜ-ᲡᲐᲜᲓᲔᲒᲝ	0:4
ᲚᲐ ᲡᲐᲠᲪᲐ-ᲤᲔ. ᲙᲐᲠᲜᲔᲡᲘᲐ	1:1
ᲧᲔ. ᲩᲘᲯᲘ-ᲨᲔ. ᲛᲝᲜᲢᲔᲠᲘᲐ	4:2
ᲣᲐᲠᲘᲯᲐᲒᲝ-ᲛᲝᲚᲘ ᲛᲝᲚᲘ	1:2
ᲒᲣᲐᲓᲐᲚᲐᲯᲐᲠᲐ-ᲛᲝᲜᲢᲔᲠᲘᲐ	0:3
ᲡᲐᲜ ᲫᲝᲡᲔᲤᲘᲐ-ᲕᲐᲚᲔᲜᲡᲘᲐ	1:1
ᲔᲘᲜᲒᲚᲐᲜᲓᲘᲐ-ᲛᲝᲠᲒᲐᲜᲘᲐᲜᲘ	2:2
ᲙᲝᲚᲝᲜᲘᲐ	
ᲝᲜᲚᲘ ᲙᲐᲚᲔᲜᲘᲡ-ᲙᲘᲠᲘᲚᲚᲝ	3:3
ᲮᲣᲚᲘᲝᲠᲘ-ᲡᲜᲔᲚᲐ ᲨᲝ	2:0
ᲓᲘᲯ. ᲩᲝᲠᲯᲘᲐ-ᲓᲘᲯ. ᲞᲘᲠᲘᲜᲘᲐ	1:0
ᲯᲐᲠᲚᲘᲡ-ᲛᲐᲠᲙᲝ	0:0
ᲛᲘᲠᲘᲐᲜᲐ-ᲛᲐᲠᲗᲘᲜ	1:0
ᲡᲘᲚᲐ ᲛᲐᲡᲚᲝᲜᲘᲡ-ᲛᲘᲠᲘᲐᲜᲐ	0:0
ᲛᲔᲥᲘᲡᲘᲙᲐ	
ᲮᲐᲒᲣᲠᲘᲡᲘᲡ-ᲜᲘᲠᲘᲜᲘᲡ	1:0
ᲛᲝᲜᲢᲔᲠᲔᲠᲘ-ᲐᲠᲘᲔᲠᲘᲐ	1:2
ᲙᲘᲠᲘᲜᲔᲠᲘᲡ-ᲛᲐᲠᲗᲘᲜᲘᲡ	1:1
ᲐᲒᲣᲘᲚᲔᲠᲐ-ᲡᲐᲚᲐᲢᲘᲜᲝ	0:2
ᲠᲘᲜᲒᲜᲔᲠᲘ-ᲡᲐᲚᲐᲢᲘᲜᲝ	1:2
ᲯᲐᲠᲬᲘᲡ-ᲛᲝᲜᲢᲔᲠᲠᲔᲘ	2:1
ᲯᲣᲜᲔᲡᲘ-ᲙᲘᲗᲘ ᲡᲘᲚᲐ	4:1
ᲯᲣᲐᲚᲘᲜ-ᲛᲝᲠᲔᲚᲘᲐ	2:0
ᲐᲒᲠ	
ᲡᲘᲢᲘᲢᲔᲚ-ᲙᲐᲜᲬᲐᲚᲘᲐ	1:0
ᲯᲘᲜᲬᲐᲠᲝᲜ-ᲩᲘᲜᲔᲚᲘ	3:0
ᲓᲘ ᲚᲘ ᲝᲜᲔᲚᲘᲜᲓᲘᲐᲜᲘ-ᲩᲘᲜᲔᲚᲘ	0:2
ᲜᲘᲝ ᲝᲠᲚᲐᲜᲓᲝ-ᲛᲐᲠᲡᲘᲚᲘ	2:1
ᲡᲐᲜ ᲮᲣᲐᲜ-ᲜᲘᲝ ᲘᲜᲒᲚᲐᲜᲓᲘᲐ	2:0
ᲚᲘᲚ ᲡᲙᲐᲠᲚᲘᲡ-ᲚᲝᲠᲔᲢᲐ ᲚᲘᲝᲜᲘ	2:1
ᲘᲐᲞᲝᲜᲘᲐ	
ᲗᲝᲙᲘᲝ-ᲯᲘᲤᲐᲜᲘ	1:1
ᲕᲘᲔᲜᲐᲡᲐ-ᲛᲘᲪᲣᲑᲘᲨᲘ	0:1
ᲘᲐᲞᲝᲜᲘᲐ-ᲝᲡᲐᲙᲐ	0:1
ᲜᲐᲓᲐᲠᲘᲐ-ᲜᲘᲘᲒᲐᲢᲐ	1:1
ᲯᲘᲜᲒᲘᲠᲘᲜᲘ ᲘᲗᲝᲙᲘ-ᲛᲘᲜᲘᲐ	1:1
ᲒᲐᲒᲐᲜᲐ-ᲨᲘᲠᲘᲜᲘ	1:1
ᲡᲐᲠᲝᲗᲘ-ᲨᲘᲜᲐᲜᲘ	2:1
ᲙᲐᲜᲘᲜᲐ-ᲛᲘᲠᲗᲘᲜᲘ	0:0
ᲣᲠᲐᲕᲐ-ᲙᲐᲕᲐᲚᲘᲐ	3:0
ᲙᲐᲚᲐᲗᲘᲡ ᲣᲠᲗᲘ	
NBA	
ᲚᲘᲜᲙᲝᲚᲜᲘᲡ-ᲛᲘᲐᲛᲘᲐᲜᲘ	87:79
ᲨᲔᲠᲬᲘᲚᲘ	
1/2 ᲤᲘᲜᲐᲚᲘ	
ᲯᲐᲜᲘᲜᲔᲜᲘᲡᲚᲘᲜᲘᲝᲜᲘᲡ	92:80
ᲐᲚᲯᲐ-ᲑᲘᲚᲯᲐᲜᲘ	77:70
ᲛᲔ-3 ᲐᲓᲒᲘᲚᲘᲡᲗᲕᲘᲡ	
ᲑᲘᲚᲯᲐᲜᲘᲡ-ᲯᲐᲜᲘᲜᲔᲜᲘᲡᲚᲘ

ნადალმა მოგება გაიხსენა

რაფაელ ნადალმა ბოლო 11 თვის განმავლობაში პირველი ტურნირი მოიგო. მონტე კარლოს მასტერსზე მან ზედიზედ მეექვსედ გაიმარჯვა. ფინალში ესპანელმა სულ ერთი გემი დაანება **ფერნანდო ვერდასკოს.**

თუმცა, სასამ ფინალურო მატჩზე მოვყვებით, ორიოდე სიტყვით ნახევარფინალური შეხვედრების შესახებ. პირველ ნახევარფინალში რაფაელ ნადალი თანამემამულე **დავიდ ფერერს** ეთამაშებოდა, რომელსაც სულ ცოტა ხნის წინ მაიამიში მოუგო. მაშინ ჰარდზე ფერერმა ღირსეული ანგარიშით ნაგები - 6:7(5), 4:6, მაგრამ თინხარის სულ სხვა ამბავია. მათ შორის ამ საფარზე გამართული შვიდი შეხვედრიდან ექვსი რაფამ მოიგო და ერთადერთხელ შორეულ 2004 წელს დამარცხდა, როცა მალიორკელი ვარსკვლავი ჯერ კიდევ იწყებდა ოლიმპიაზე ასვლას.

მას შემდეგ, რაც ფერერმა პირველი გემი აიღო და მეორეში ბრეიკ-პოინტი მოიპოვა, სწორედ ამ მომენტიდან მოყოლებული ნადალმა უდიდესი უპირატესობა მოიპოვა. ანგარიში ძალიან სწრაფად იცვლებოდა მსოფლიოს მესამე ჩოგნის სასარგებლოდ და ერთადერთი, რაც ფერერმა მოახერხა, საკუთარ მოწოდებაზე კიდევ ერთი გემის მოგება იყო.

მეორე პარტია პირველისგან იმით განსხვავდებოდა, რომ ფერერმა ოფნავე მოუმატა თამამსა, მაგრამ ეს მხოლოდ პირველ ოთხ გემში თანაბარი თამამისთვის აღმოჩნდა საკმარისი, რის შემდეგაც ნადალი ისევ გაიჭარა წინ და მეტოქეს მიახლოების საშუალება აღარ მისცა.

ფინალის მეორე საგზურისთვის ფერერნადო ვერდასკო და ნახევარფინალში ერთადერთი არაესპანელი ნარმომადგენელი - **ნოვაკ ჯოკოვიჩი** იბრძოდნენ. ამ ჩოგბურთელებსაც ურთიერთშეხვედრათა მდიდარი ტრადიცია აქვთ. პირველი ორი შეხვედრა ჯოკოვიჩის კარიერის დასაწყისში ვერდასკომ მოიგო, რის შემდეგაც ჰარდზეც და თიხნარზეც სერბმა ზედიზედ ხუთჯერ დაამარცხა ესპანელი.

მატჩი მოულოდნელად იოლად წარმართა ვერდასკოსთვის. თავიდან ორივენი გაჭირვებით იგებდნენ საკუთარ მოწოდებებს. ჯოკოვიჩს მეხუთე გემიდან უცნაური მეტამორფოზები დაეწყო . თავიდან მან სამი ბრეიკ-პოინტი მოიგერია, მაგრამ მეოთხეზე ორმაგი შეცდომა დაუშვა. ამის შემდეგ, ჯოკოვიჩის შეცდომების პროცენტმა თითქმის უმალვეს ზღვარს მიაღნია და ვერდასკოს დიდი მონდომება არ დასჭირვებია პირველი სეტის მოსაგებად - 6:2.

მეორე სეტის დასაწყისი ჯოკოვიჩის მოწოდებაზე 13-ნუთიანი (!) გემით აღინიშნა, რომელიც ესპანელმა მოიგო. მაგრამ სერბი არ დანებდა და იქვე სასასუხო ბრეიკი გააკეთა. ისევე როგორც პირველ სეტში, 2:2-დან ნოვაკმა შეცდომების დაშვება დაიწყო და ფერნანდომ ისევ მოახერხა ზედიზედ 4 გემის აღება. შეხვედრის ბოლოს ჯოკოვიჩს საშინელი სტატისტიკა დაუგროვდა - 8 „ვინერსი" და 42 უნებლიე შეცდომა.

■ ■ ■

დაახლოებით ერთი წლის წინ, 2009 წლის მაისში რაფაელ ნადალმა რომის მასტერსზე გაიმარჯვა. მაშინ ვერავინ წარმოიდგენდა, რომ რაფას შემდეგი ტიტულის ლოდინი ასე დიდხანს დასჭირდებოდა.

საფრანგეთის ღია პირველობაზე **რობინ სიოდერლინგთან** სუნსაცოური მარცხის შემდეგ, ნადალმა პაუზა აიღო და ეს დრო ტრავმის მკურნალობას მოანდომა. დაბრუნების შემდეგ ის ფორმას კრეფდა და ღირსეულ შედეგებსაც აჩვენებდა - რეგულარულად გადიოდა ნახევარფინალში და საერაღინგო ქუდებს აგროვებდა, მაგრამ ეს იყო და ეს. სეზონის დასაწყისში რაფამ აბუ დაბიში პრესტიჟულ საგამოფენო ტურნირში გაიმარჯვა, მაგრამ ეს არ იყო ოფიციალური შეჯიბრი. შემდეგ მან ვერ შეძლო დოჰას ტურნირის ფინალის მოგება, არადა, პირველი სეტი 6:0 მოუგო **ნიკოლაი დავიდენკოს**, ამის შემდეგ იყო ნახევარფინალები მელბურნში, ინდიან უელსსა და მაიამიში, გამარჯვება ინდიან უელსში ნყვილთა თანრიგში... თავად ესპანელი ამბობდა, რომ კარგ შედეგებს აჩვენებს, მაგრამ ნამდვილი გამარჯვებები მოენატრა.

რაფასთვის მონტე კარლო იდეალურ ადგილად მოჩანდა ნავსის გასატეხად. ჯერ ერთი, ეს იყო დაბრუნება საყვარელ საფარზე - მას შემთხვევით არ ეძახიან „თიხნარის მეფეს". გარდა ამისა, მონაკოს მასტერსი ზედიზედ ხუთჯერ ჰქონდა მოგებული და აქ ისე გრძნობდა თავს, როგორც თევზი წყალში. ნადალი პირველივე მატჩებიდან ბრწყინვალე თამამს აჩვენებდა და ერთხელაც არავის შეჰპარვია ეჭვი მის უპირატესობაში. ფინალის ნინ აპსოლუტურად ყველა გამარჯვებას რაფაელს უნნასწარმეტყველებდა. რაფას ფერნანდოსთვის ცხრიდან ცხრა შეხვედრა ჰქონდა მოგებული და სასნაული უნდა მომხდარიყო, რომ ვერდასკოს ეს სერია შეეწყვიტა.

სასნაული არ მოხდა. ნადალმა სტარტდანვე დაუმტკიცა მეტოქეს, რომ მას არაფრის იმედი არ უნდა ჰქონოდა. მან პირველივე გემიში შეასრულა ბრეიკი, შემდეგ კიდევ ორჯერ აიღო მეტოქის მოწოდება. ფერნანდო იბრძოდა მიღებაზეც და საკუთარ მოწოდებებზეც, მაგრამ უშედეგოდ. ერთი ორჯერ მან გემებში „თანაბარ" ანგარიშს მიაღწია, მაგრამ გადამწყვეტ მომენტებში რაფა შეუფარებელი იყო. 0:5-ზე ვერდასკომ კირის ტკივილი მოიმიზეზა და კორტზე ექიმს უხმო. როგორც ჩანს, ეს დაზიანება ფერნანდომ მაშინ მიიღო, როცა ნადალის მიერ შესრულებულ დარტყმებს აყოლებდა თვალს. სამედიცინო დახმარების შემდეგ ვერდასკო კორტზე დაბრუნდა და ზედიზედ მეექვსე გემი ნააგო - 0:6.

მეორე პარტია ფერნანდომ იმით დაიწყო, რაც პირველ სეტში ვერ მოახერხა - მოიგო გემი. მაგრამ ეს პირველი ტრიუმფი ბოლო აღმოჩნდა მატჩში. დიდი მცდელობის მიუხედავად, მან ვერაფერი დაუპირისპირა ნადალის თამამს. ორი საკუთარი მოწოდების ნაგების შემდეგ, მეექვსე ნომრად გამოესალმა ფერნანდომ ბოლო ძალები დახარჯა თუნდაც ერთი სასასუხო ბრეიკის შესასრულებლად და ამის კარგი მანსიკა ჰქონდა. ნადალს ექვსი ბრეიკ-პოინტის მოგერიებამ მოუნია. ერთ-ერთი ბრეიკ-პოინტი ფერნანდო ფანტასტიკური გათამაშების შემდეგ მოიპოვა, რის შემდეგაც მუხლებზე დაეცა. 10 ათასი მაყურებელი პრინც ალბერთან ერთად ფეხზე ადგა და ისე უკრავდა ტაშს ჩოგბურთელებს. 15-წუთიანი გემი მაინც რაფაელს დარჩა, უკვე მეტოქის მოწოდებაზე კი მან 11-თვიანი შესვენების შემდეგ პირველი გამარჯვება გაიფორმება. ასეთი იოლი ანგარიშის მიუხედავად, თამაში საათ-ნახევარი გაგრძელდა.

ნადალმა ტურნირის განმავლობაში სამი მატჩი მოიგო ისე, რომ მეტოქეს მხოლოდ ერთი გემი დაუთმო. ასეთი იოლი გამარჯვების მიუხედავად, ფინალის მოგების შემდეგ რაფაელი ტრადიციულად მინაზე დაეცა და ქანცგაწყვეტილი ჩანდა. მონტე კარლოში ზედიზედ ექვსჯერ გამარჯვებით ის რეკორდის ავტორი გახდა: Open Era-ში ერთი ტურნირი ზედიზედ ექვსჯერ არავის მოუგია. გარდა ამისა, ნადალმა კარიერაში მე-16 მასტერსი გაიმარჯვა და ამ მაჩვენებლით **როჯერ ფედერერს** გაუთანაბრდა. რეკორდსმენი **ანდრე აგასია,** რომლის ანგარიშზე 17 მოგებული მასტერსია.

თუმცა ნადალს ზეიმისთვის დრო თითქმის არ აქვს. ის ბარსელონაში გაემგზავრა, სადაც ამ კვირის „500"-ის სერიის ტურნირი იმართება. იქ ნადალის მიერ მონაკოში დამარცხებული ფერერი, ფერერო და ვერდასკოც იითამაშებენ.

ATP

მონტე კარლო, თიხნარი
საარიზო ფონდი: 2 227 500 ევრო

1/4 ფინალი

ნოვაკ ჯოკოვიჩი (სერ, 1)-დავიდ ნალბანდიანი (არგ) 6:2, 6:3; **რაფაელ ნადალი (ესპ, 2)**-ხუან კარლოს ფერერი (ესპ, 9) 6:4, 6:2; **ფერნანდო ვერდასკო (ესპ, 6)**-ალბერტ მონტანესი (ესპ) 6:3, 6:7(4), 6:0; **დავიდ ფერერი (ესპ, 11)**-ფელიკს კოლშრიბერი (გერ) 7:5, 7:6(1).

1/2 ფინალი

ფერნანდო ვერდასკო (ესპ, 6)-ნოვაკ ჯოკოვიჩი (სერ, 1) 6:2, 6:2; **რაფაელ ნადალი (ესპ, 2)**-დავიდ ფერერი (ესპ, 11) 6:2, 6:3.

ფინალი

რაფაელ ნადალი (ესპ, 2)-ფერნანდო ვერდასკო (ესპ, 6) 6:0, 6:1.

გია თვალაბეიშვილი

სიახლე დამწყები ფეხბურთელებისათვის!
ფეხბურთი
პირველი დღე ოსტატობა
წიგნი + DVD
„ბიჭებისა რომ. იმ წიგნი
ოქროთა ირიოზინების ოთხმოცდა ოქროსა
ოთხმოცდა ბეკენბაერი. ბეკენბაერი ბავშვი ბავშვისა
ბავშვობაში ბავშვებისა.
ბავშვობაში ბავშვებისა. ბავშვობა ბავშვობა
ბავშვობა ბავშვობა ბავშვობა
ბავშვობაში ბავშვობა ბავშვობა
ბავშვობა ბავშვობა ბავშვობა
ბავშვობა ბავშვობა ბავშვობა
ბავშვობა