ლელო

ეროვნული მედია

გამოიცემა 1934 წლის 13 აპრილიდან

29 ოქტომბერი პარასკევი 2010

№255 (13243) ფასი 60 თეთრი

ზენიტი: ჯანო ჩვენ, 15 მილიონი ევრო თქვენ

ჯანო ანანიძე გვ. 5

ხუთი პრიზიდან სამი ჩვენია

ქართველი მხედრის უპრეცედენტო წარმატება გვ. 10

შალვა გარეჭილაძე

ქილერის ორმაგი გასროლა

შეთქმულების თეორია? გვ. 3

ზაზა აენთო, NBA დაიწყო...

გვ. 12

...ეს რომ გავიგე, ემოციების მოთოკვა გამიჭირდა

ინტერვიუ სანდრო გურულთან გვ. 4

ჩელსის მდიდარი ღარიბი

გვ. 9

როდის გასცდება საქართველო სოფლის ფეხბურთის დონეს?

ლიცენზირება დაიწყო, მდგომარეობა კატასტროფულია

ესპანური „მალიორკა" ევროპის ლიგის ნლევანდელ გათამაშებაზე არ დაუშვეს – კლუბმა უეფას ლიცენზირების მოთხოვნები ვერ დაკმაყოფილა. 2010 წლის მაისში დამტკიცებული ახალი დებულება კლუბში ფინანსური „ფეარ-პლეის" პრინციპის გამაკაცრებას ითვალისწინებენს. ერთ-ერთი უმთავარესი მოთხოვნა არანაშვებინობა ანუ თვითგამოსყიდვის პრინციპია - კლუბი საფეხბურთო საქმიანობიდან მიღებულ შემოსავალზე მეტს არ უნდა ხარჯავდეს. „მალიორკა" კი უეფას პირველი მსხვერპლი აღმოჩნდა. უეფას კომისიამ დაადგინა, რომ ესპანეთის ფეხბურთის ფედერაციამ კლუბზე ლიცენზია უსაფუძვლოდ გასცა და პასუხიც მას მოსთხოვა.

„მალიორკასთან" დაკავშირებული ინფორმაცია საქართველოს ფეხბურთის ფედერაციის ოფიციალურ ვებგვერდზე ვანნდა. ვფიქრობთ, ეს ქართული კლუბებისთვის ერთგვარი მესიჯია, რომ კლუბების გამო, სფფ-ს უეფასგან საყვედურის მიღება არ სურს და ლიცენზნირების მკაცრი კრიტერიუმით აპირებს.

საქართველოში კლუბების ფინანსური საქმიანობის გაუჭირვალობა მრავალი მიზეზით იხსნება. მნირი ბიუჯეტი ხელფას-პრემიებს ძლიან ნვდება. კლუბები მცირე ბიუჯეტს იმატომ აფიქსირებენ, რომ ნაკლები გადასახადი გადაიხადონ.

ლიცენზირების სხვა პირობებიც არ სრულდება, თვალის დახუჭვამდე კი ქართული კლუბების დათვერი სამსახური გიუენა – ლიცენზირების ევროპული სტანდარტს სრულად ვერც ერთი კლუბი ვერ აკმაყოფილებს.

ლიცენზირების კომიტეტის გადაწყვეტილებით, 2010/11 ნლების სეზონში უეფას საკალთო ტურნირებსა და ეროვნული რემპიონატის უმაღლეს ლიგაში მონანილეობის ლიცენზია ათიდან ოთხმა კლუბმა მიიღო: "ვიტ ჯორჯიამ", "დინამომ", "ოლიმპმა" და "ზესტაფონმა".

მხოლოდ უმაღლესში გამოსვლის ლიცენზია მიანიჭეს ბოლნისის „სიონს", ზუგდიდის, "ბაიას", ცხინვალის "სპარტაკს", ფოთის „კოლხეთის" და ქუთაისის „ტორპედოს", "სამტრედიას" კი უარი ეთქვა. აღსანიშნავია, რომ უმაღლესის ლიცენზიის პირველ ლიგაში გავარდნილი თბილისის "ლოკომოტივი" და "გაგრა", აგრეთვე მარტვილის „მერანი" ფლიობენ. ანუ, ზემოთ დასახელებული ოთხეულის გარდა, ეკროსაზური სხვა რომელიმე კლუბმა რომ მოიპოვოს, უეფა გათამაშებაში მაინც არ დაუშვებს.

სამწუხაროდ, ნლევანდელ სეზონში უეფას მატჩების მასპინძლობის უფლების მქონე სტადიონების ჩამონათვალს, საქართველოში ახალი არენა არ შემატებია. მათი რაოდენობაც მეტისმეტად მცირეა – სულ რაღაც ოთხ სტადიონზე შეიძლება ევროპელებს ეუმასპინძლოთ, თუმცა, ხუთვარსკვლავიანი არც ერთი არაა: მათგან სამი მე-2 კატეგორიისა, ერთიც მე-3 კატეგორის. თუმცა, ვფიქრობთ, ნლევანდელ ციკლში საკალთო და სტადიონის ლიცენზიას "ტორპედოც" მიიღებს.

ეროვნული რემპიონატისთვის დაშვებული 10 სტადიონი, უმაღლესი ლიგის მატჩების ჩასაბარებლად საჭირო მინიმალურ მოთხოვნებს მხოლოდ ხუთი აკმაყოფილებს - ბორის პაიჭაძის სახელობის ეროვნული, რუსთავის „ფოლადი", ზესტაფონის ცენტრალური სტადიონი, „მიხეილ მესხი" და ქუთაისის „ტორპედოს" არენა. დანარჩენის მიმართ სერიოზული პრეტენზიებია.

ასე რომ, ქართულ ფეხბურთში ცალსახად კატასტროფული მდგომარეობაა. არასახარბიელო სპორტული შედეგები ადასტურებს, რომ საკალთო ლიცენზირების საკითხები განსაკუთრებით მნიშვნელოვანია, რადგან შეუსრულებელი პუნქტები კლუბებს გამართულ მუშაობაში ხელს უშლის. გასული სეზონში პროგრამით დაგეგმილი ყველა ღონისძიება სრულად ვერ განხორციელდა და ნლეულს უნდა დასრულდეს.

ლიცენზირების მორიგი ეტაპი 26 ოქტომბერს დაინყო. „ლოკომოტივის" სტადიონზე ფედერაციის საკალთო ლიცენზირების განყოფილების ხელმძღვანელი **ბაჭარ ყორდანია** უმაღლესი და პირველი ლიგების წარმომადგენლებს შეხვდა.

ბაჭარ ყორდანია

ბაჭარ ყორდანია: - ნელს განსაკუთრებული ყურადღება კლუბების ფინანსური საქმიანობას და ლიცენზირების მოთხოვნების რეალურად შესრულებას მიექცევა. ფედერაციაში წარმოდგენილი დოკუმენტაცია ფორმალობად არ უნდა დარჩეს. 26 ოქტომბრის შეხვედრაზე კლუბებს უეფას გამაკცრებული მოთხოვნები გავაცანით. სიახლეა ისიც, რომ მალე კლუბის მეპატრეს უნდა დაემატოს ტრანსფერებზე პასუხისმგებელი და გუდუმატკოვრუნთან მეკავშირე პირი. ეს პუნქტი ძალაში 2011 ნლიდან შედის, მაგრამ თადარიგი დღეიდან უნდა დავიჭიროთ.

ყველაზე მნიშვნელოვანი ფინანსური გამჭირვალეობის პუნქტია. თავდაპირველად ეს მხოლოდ ევროგაერთიანებაზე გასული კლუბებს შეეხება. კლუბებმა ხელფასები და ყველა სხვა ფინანსური ვალდებულება დროულად უნდა გასცენ. ბევრი კლუბი მოთხოვნებს ლიცენზირების მოახლოებისას ასრულებდა. ჩვენი კომისიის კომპეტენციაში არ შედიოდა იმის დადგენა, კლუბში მთელი ნლის განმავლობაში რა ხდებოდა. არადა, ვალდებულებებს ბევრმა დროულად არ ასრულებდნენ. მსგავსი პრეკედენტის გამოსარიცხად, უეფა ფინანსურ მონიტორინგს წელინადში ორჯერ ითხოვს. ეს იმიტომ, რომ კლუბი საფეხბურთო საქმიანობით მიღებული შემოსავალით უნდა არსებობდეს და მხოლოდ დამფინანსებლის იმედად არ იყოს.

- მაგრამ რიოდე კლუბის გარდა, ფეხბურთიდან შემოსავალი არავის გააჩნია და უნდა დავშალოთ?!

- ეს საკართველოსთვის ერთ-ერთი ყველაზე მტკივნეული პუნქტია, კლუბები ნამგებიანია და დამფინანსებლის გარეშე ბევრი გუნდი ჩაკვეთა. ამიტომ, პროცესი სამ წელინადზე გაიჭიმება. საქართველო ერთ-ერთი იშვიათი გამონაკლისია მსოფლიოში, სადაც ბიუჯეტის 80 პროცენტი ფეხბურთელთა ხელფას-პრემიას ხმარდება, როდესაც ევროპაში

საქართველო ერთ-ერთი იშვიათი გამონაკლისია მსოფლიოში, სადაც კლუბის ბიუჯეტის 80 პროცენტი ფეხბურთელთა ხელფას-პრემიას ხმარდება, როდესაც ევროპაში იგივე მაჩვენებელი 40-50 პროცენტს თუ აღნევს. ეს კი იმას ნიშნავს, რომ ჩვენთან არასასურველი ვითარებაა.

რაზე კლუბებს უეფას გამკაცრებული მოთხოვნები გავაცანით. სიახლეა ისიც, რომ მალე კლუბის მეპატრეს უნდა დაემატოს ტრანსფერებზე პასუხისმგებელი და გუდუმატკოვრუნთან მეკავშირე პირი. ეს პუნქტი ძალაში 2011 ნლიდან შედის, მაგრამ თადარიგი დღეიდან უნდა დავიჭიროთ.

ყველაზე მნიშვნელოვანი ფინანსური გამჭირვალეობის პუნქტია. თავდაპირველად ეს მხოლოდ ევროგაერთიანებაზე გასული კლუბებს შეეხება. კლუბებმა ხელფასები და ყველა სხვა ფინანსური ვალდებულება დროულად უნდა გასცენ. ბევრი კლუბი მოთხოვნებს ლიცენზირების მოახლოებისას ასრულებდა. ჩვენი კომისიის კომპეტენციაში არ შედიოდა იმის დადგენა, კლუბში მთელი ნლის განმავლობაში რა ხდებოდა. არადა, ვალდებულებებს ბევრმა დროულად არ ასრულებდნენ. მსგავსი პრეკედენტის გამოსარიცხად, უეფა ფინანსურ მონიტორინგს წელინადში ორჯერ ითხოვს. ეს იმიტომ, რომ კლუბი საფეხბურთო საქმიანობით მიღებული შემოსავლით უნდა არსებობდეს და მხოლოდ დამფინანსებლის იმედად არ იყოს.

- მაგრამ რიოდე კლუბის გარდა, ფეხბურთიდან შემოსავალი არავის გააჩნია და უნდა დავშალოთ?!

- ეს საკართველოსთვის ერთ-ერთი ყველაზე მტკივნეული პუნქტია, კლუბები ნამგებიანია და დამფინანსებლის გარეშე ბევრი გუნდი ჩაკვეთა. ამიტომ, პროცესი სამ წელინადზე გაიჭიმება. საქართველო ერთ-ერთი იშვიათი გამონაკლისია მსოფლიოში, სადაც ბიუჯეტის 80 პროცენტი ფეხბურთელთა ხელფას-პრემიას ხმარდება, როდესაც ევროპაში იგივე მაჩვენებელი 40-50 პროცენტს თუ აღნევს. ეს კი იმას ნიშნავს, რომ ჩვენთან არასასურველი ვითარებაა.

- ლიცენზირების პასუხი როდის გახდება ცნობილი?

- მუშაობა დანყებულია და კლუბებმა იციან, რა მოთხოვნები უნდა დაკმაყოფილონ. საბოლოო დასკვნები 31 მაისს გვეცოდინება.

კლუბებს აღარ ექნებათ სახელმნიფო სტრუქტურებიდან თანხის მიღების უფლება, რადგან ეს შემოსავალი კი არა, დახმარება. არადა, დახმარების გარეშე, როგორ იარსებებენ ჩვენი კლუბები?

მარტივად რომ ვთქვათ, კლუბებმა უნდა დაასახელონ ბიუჯეტი, გაცემული ხარჯები (ხელფასების, პრემიების, საკონტრაქტო თანხების, სტადიონის არენდისა და ბეკრანების დახარჯული სახსრების ოდენობა და ა.შ). კლუბებს აღარ ექნებათ სახელმნიფო სტრუქტურებიდან თანხის მიღების უფლება, რადგან ეს შემოსავალი კი არა, დახმარებაა. არადა, დახმარების გარეშე, როგორ იარსებებენ ჩვენი კლუბები? ვითარება სპონსორის შემნეობითაც არ შეიცვლება, რადგან ჯერ ქართული ფეხბურთი მომგებიანი არაა - კერძო მეპატრონე თანხას ჩადებს, მოგება კი არ ექნება.

ვფიქრობთ, ეს ისეთი მნიშვნელოვანა საზზრუნავია, რომელის გამოც საფეხბურთო საზოგადოების შეკრება და რიგგარეშე ყრილობის გამართვა ღირს – სხეგგვარად ფეხბურთ ტურნირებში მონაწილეობის უფლებას ახლა თუ არა, სამი ნლის შემდეგ მაინც დაკარგავენ. სამი ნლის შემდგომ ფეხბურთს კი საფუძველი ფეხლეე უნდა ჩაეყაროთ.

ბაჭარ ყორდანია

● საფიზიკოლიზირო კომიტეტის სხდომა

ფოთის კოლხეთი 5000 ლარით დასაჯეს

თემურ ბარძაია: სასჯელს ვიმსახურებდით, მაგრამ თანხა მეტისმეტია

გუშინ ფეხბურთის ფედერაციის სადისციპლინო კომიტეტის სხდომა გაიმართა. დისციპლინარებმა 24 ოქტომბერს ფოთში "კოლხეთი"-"სიონის" მატჩის დამთავრების შემდეგ მომხდარი ინციდენტები განიხილეს. მსაჯის სიტყვიერი შეურაცხყოფისათვის, ფოთის "კოლხეთის" თავდამსხმელი **რეზო ჯიქია** 500 ლარით და ორთამაშინაი დისკვალიფიკაციით დაჯარიმდა.

დისციპლინარების თქმით, მატჩის დასრულების შემდეგ, გულშემატკივართა ჯგუფმა მსაჯებს სიტყვიერი შეურაცხყოფა მიაყენა და ფიზიკურიც სცადეს. ამას გარდა, ეს ჯგუფი მედიის წარმომადგენლებს მუშაობაში ხელს უშლიდა და შეურაცხყოფდა. ამ ყველაფრის გამო, ფოთის "კოლხეთი" (რომელიც ვალდებული იყო მატჩის მონანილეებთან, მედიისა და მსაჯების უსაფრთხოება უზრუნველეყო) 5000 ლარით დაჯარიმდა, სტადიონს კი 2010-2011 ნლების სეზონის ბოლომდე პირობით დისკვალიფიკაცია მიეცა.

კომენტარი ფოთის "კოლხეთის" პრეზიდენტ **თემურ ბარძაიას** ვთხოვეთ.

- დისციპლინარების გადაწყვეტილებას როგორ შეაფასებდით?

- ცხადია, სასჯელისთვის შემზადებული ვიყავით და სიმარილე ითქვას, ვიმსახურებდით კიდეც. თუმცა, მიმაჩნია, რომ მატჩისმეტად მკაცრი გადაწყვეტილება მიიღეს.

- ფინანსურ სასჯელს გულისხმობთ თუ ჯიქიას ორმატჩიან დისკვალიფიკაციას?

- ფეხბურთელი ნითელ ბარათზე ორ მატჩს ისვდაც ისვენებს და ამ მხრივ ყველაფერი გასაგებია, მე ფინანსურ სასჯელს ვგულისხმობ: გასაგებია, რომ მოხდა ინციდენტი და ამის გამართლება არ შეიძლება. თუმცა, ფოთის "კოლხეთისთვის" 5000 ლარი მეტისმეტად დიდი სასჯელია. გასათვალისწინებელი იყო გუნდის ფინანსური მდგომარეობა და "კოლხეთის" ადმინისტრაციის მოქმედება ინციდენტის დროს.

თემურ ბარძაია

უფულობის პერიოდში უამრავი ვალი დაგეგროგოდა და ახლი ბიუჯეტიდან თითოეული თეთრი დაგეგმილი გვაქვს. თანაც, ასეთი სიმკაცრე დიდი ხანია არავისთან გამოუენენიათ.

ამას გარდა, ინციდენტის დროს, "კოლხეთის" ადმინისტრაციამ ყველა ღონე ვიხმარეთ, მსაჯებისა და ჟურნალისტებისთვის შეურაცხყოფა რომ არ მიეყენებინათ. ესეც იყო გასათვალისწინებელი. თუმცა, კიდევ ვამბობ, რომ სასჯელს ვიმსახურებდით.

- შეეტყვეთო, რომ ფოთის პორტი ოფიციალურად გახდა "კოლხეთის" პარტნიორი და წლიურ ბიუჯეტად 500 ათასი ლარი დაგიმზეკიცათ.

- დიახ, ხელშეკრულება გაფორმდა და ამ თანხას კლუბი ეტაპობრივად მიიღებს. ეს ძალიან გვაბარებს, რადგან ფეხბურთელები დამშვიდებულად ივარჯიშებენ და ჩვენც დიდი საზრუნავი მოგვაკლდა. ყველასათვის ცნობილია, კლუბში რა პრობლემებიც ნარმართა. თბილისის "დინამოსთან" კაბასტროფული მარცხიც - 0:5 ამის შედეგი იყო. ბოლნისის "სიონთან" მომხდარ ინციდენტში ბევრ ეკვივალენტად ფეხბურთელებიც ჩაერთნენ, რადგან რამდენიმე გულშემატკივარი დაკავავეს და მათ დაცვას ცდილობდნენ. ეტყობა, ამის გამო, დაღლილობა და ნანერვიულებს მეორე დღეს კონცენტრირებულად თამაში გაუყიარდათ.

თუმცა, ზოგი ჭირი მარგებელია. იქნებ ახლა მაინც მოეგოს გონს გუნდი და რემპიონატი უკეთ გავაგრძელეთ.

- დაკავებული გულშემატკივრების საქმე როგორ არის?

- შეურაცხყოფის მადლობისთვის, სამი მთავარი სასჯელს იხდის.

გვერდი მოამზადა
მერაბ მამულაშვილმა

დამფუძნებელი და გამომცემელი
პაპა გამოცემლოა ლელო

გამოიცემა ყოველდღე,
გარდა კვირისა

მთავარი რედაქტორი **თეგეგიზ გაჩიჩილაძე**

მთავარი რედაქტორის მოადგილე **პაატა გელაშვილი**; ტექნიკური ჯგუფის ხელმძღვანელი **მიხეილ ჯაბი**; ფოტო: **ალექსანდრე კოტორაშვილი.**

1934 წლიდან გაზეთის ხელმძღვანელობდა სარედაქციო კოლეგია. „ლელოს" მთავარი რედაქტორები: **მიხეილ კაკაბაძე (1949-52, 1964-76), ერემო მახათაძე (1952-53), ირაკლი უგულავა (1953-64), ანზორ ბასილაია (1976-83), არჩილ გოგელია (1984-85), თენგიზ გაჩიჩილაძე (1985-დან).**

მედია პოლიტიკის ცხელი ხაზი: 383-384

ელექტრონული ფოსტა lelo@palitra.ge

მისამართი: **იოსებიძის, 49.** ტელეფონები: **42 32 73, 899 55 48 97** (მთ. რედაქტორი); ფაქსი: **+995. 32 38 08 63;** ელფოსტა: **lelottd@gmail.com;** ინდექსი **66435 INDEX.** რეკვიზიტი: **37 78 07**

რედაქციის თან შეუთანხმებლად გაზეთის კუთვნილი მასალებისა და ფოტოფოტოების სრული ან ნაწილობრივი გამოქვეყნება აკრძალულია

შეთქმულების თეორია?..

ნინა ტურის მიმოხილვაში საქართველოს ჩემპიონატში მონაწილე ფეხბურთელებს სამართლიანად ეუსაყვედურეთო; ამბა, „არნახული შედეგიანობა!“ ხომ არ შევუქებდით — ტურის ხუთ შეხვედრაში ხომ სამად-სამი გოლი გვიგია?! ამას გარდა, ისიც ვიკარაუდეთო, რომ ამ ანტირეკორდს, კარგა ხნის განმავლობაში „ეკუთვნოდესაო“ არ ელოდა და იმედი გამოვთქვით, რომ ჩვენი ფეხბურთელები გოლების გაგანაწილებენ. საბედნიეროდ, ასეც მოხდა: განვლილ ტურში ნინასთან შედარებით ხუთჯერ მეტი გოლი გვიგია! საერთოდაც, ერთ ტურში გაგანილი 15 გოლი ურიგო შედეგი ნამდვილად არ არის (ჩემპიონატის დაწყებიდან ამეფინივე მხოლოდ ერთხელ, VIII ტურში გვიგია) და, ხომ შეიძლება, ახლა უკვე ამ შედეგის გაუმჯობესება ვისურვოთო? მით უფრო, უახლოეს მომავალში ამინდის გაუარესებას არ უნდა ველოდოთ (ქარცოფელი სინო

ქართული ფეხბურთი

საქართველოს ჩემპიონატი. პირველი ლიგა. X ტური და დუბლიორები

ჩხარიყალა-იმერეთი 2:1

1:0 ჯ. ავალიანელი (24), 2:0 ჯ. ავალიანელი (29), 2:1 ბ. ჩხეტიანი (49).

ჩხარიყალა: ი. კუტუხოვი, გ. ზაქარაიანელი, ნ. ხარაბაძე, ე. ნანიტაშვილი, ვ. თამუკაშვილი, ლ. ქურდაძე (52. გ. მეტრეველი), ი. ლიბრაძე, ო. დანელია (88. ბ. ეკიფოლეკ), ლ. მარსელია (ბ. ავალიანელი, ფ. კოსტავა.

ალმასური ბრიგადა: ბ. ლიმსაკე, ბ. ბეკეურიანი, ბ. ტყეშელიანელი, ზ. კაპანაძე.

მთავარი მწვრთნელი: ლევან ყფოლიე

იმერეთი: ვ. კახეფოლიანი, ო. ხარებაკი, ვ. ბრეგაძე, ბ. ხაჭიპერიძე, რ. ალმანი (36. ბ. ეფაგარიანელ), ა. ზეტერიანე, გ. გოგერიანე, ბ. ჩხეტიანი, რ. გეგიშელაძე (64. ბ. ეფალეკი), ი. ეკეუეი, ფ. სულაბერიძე (72. გია ლილაშვილი).

ალმასური ბრიგადა: ბ. ბეჭვეული, ფ. ფუსტკენიერ, გ. ტომალია, ფ. ბაბურანიანი.

მთავარი მწვრთნელი: დავითი ქულიტე

ბურთმფარველი: ბ. ზაქარაიანელი, თ. დანელია, ვ. ზრნეკაძე, ო. ხარებაკი.

პრემიერა: ა. ენოქაშვილი (თბილისი)

კოლხეთი (ხ)-გაგრა 0:0

კოლხეთი (ხ): ფ. ხარძიანელი ბ. გოგანია, ბ. ფარფალია, ა. კეთრაველი, ლ. ჩაჩანია, ე. ალანია, ო. ფიფია, მ. ბესარაშვილი, ი. ალუბერია, მ. ქაცდეა, გ. ლომია (46. ო. ლელიანი).

ალმასური ბრიგადა: ბ. ტალიანელი, თ. ძუღალია, დ. ქრიმა, ბ. კაბანოვ, ო. ბერეტია, ბ. ბოგუენია.

მთავარი მწვრთნელი: ლევან ნოდია.

გაგრა: ლ. ნადირაშვილი, ჯ. ბიბილეიშვილი, ბ. ტყეშელიანელი, ნ. ბაროკოვი, ნ. ბაბალიანელ, ნ. ნოდია (90. ლ. ცხადაძე), ზ. ზ. ზ. ზ. ბ. ბ. ბ

ლეგიონერები

ანანიძის ზენიჭი, 15 მილიონი ევრო და ჭოკ ასეული

ეროვნულური გამოცემები პერიოდულად აქვეყნებენ რჩეული ტალანტების ასეულს. მსგავსი სია ამ წლის დასაწყისშიც გვგაცანით და შარშანაც. იანვარში, იტალიური „გაზეთი სპორტივოს" ასეულში ორი ქართველი იყო, ეროვნული ნაკრების ჭაბუკი ფეხბურთელები, მოსკოვის „სპარტაკის" ნახევარმცველი **ჯანო ანანიძე** და გელზენკირხენის „შალკეს" შუამბალი **ლევან ყინია**. ამჯერად უკვე მსოფლიოს 100 საუკეთესო ტალანტს სია ესპანურმა გამოცემამ „დონ ბალონმა" შეადგინა. ჩამონთვალში მხოლოდ ერთი ქართველი - ანანიძე. სიაში ყინიას არყოფნა გასაკვირი არც არის, რადგან ტრავმების გამო ნლეულს არ უთამაშია. მართალია, ტალანტების მსოფლიო ასეულში ჯანოს გვარი რიგით მეოთხეა, მაგრამ ეს მხოლოდ იმიტომ, რომ გვიან ანბანის მიხედვით არის დასახელებული. იმასაც განვმარტავთ, რომ ასეულში 1989 ნელს დაბადებული და უფრო შედარებით პატარა ჭაბუკები არიან დასახელებულები, კლუბებისა და ეროვნების მინაწებით. რჩეულებში რამდენიმე ცნობილი გვარიცაა:

ბოიან კრკიჩი (ესპანეთი, ბარსელონა), **ალეშანდრო პატი** (ბრაზილია, მილანი), **მარო ბალოტელი** (იტალია, მანჩესტერ სიტი), **თომას მიულერი** (გერმანია, ბაიერნი), **რაფაელი** (ბრაზილია, მანჩესტერი), **სერხიო ასენსიო** (ესპანეთი, რეალი), **ტონი კროოსი** (გერმანია, ბაიერნი), **ფედერიკო მაკედა** (იტალია, მანჩესტერი), **მარკო მარინი** (გერმანია, ვერდერი), **კოუტინიო** (ბრაზილია, ინტერი), **თეო უოლკოტი** (ინგლისი, არსენალი), **ხავიერ პასტორე** (არგენტინა, პალერმო), **მირალემ პიანიჩი** (ბოსნია, ლიონი), **ჯოვანნ დო სანტოსი** (მექსიკა, ტოტენჰემი), **სტევნ ოიეტბირი** (ნერნოგორია, ფეიორენტინა), **ალან ძაგოეი** (რუსეთი, ცსკა), **ანდრეი იარმოლენკო** (უკრაინა, დინამო კ.).

ანანიძეზე ერთი ამბავიც უნდა გითხრათ. ქართველი ვუნდერკინდის გადაბირებით რამდენიმე კლუბია დაინტერესებული. კერძოდ, ლონდონის „არსენალი", „ოუვენტუსი", „მილანი", „ტოტენჰემი", „სევილია" და ბოლოს ლონდონის „ჩელსის" ინტერესზეც ითქვა. ეს კლუბები ანანიძის სანაცვლოდ მოსკოვის „სპარტაკს"10 მილიონ ევროს სთავაზობდნენ. თუმცა რუსულმა კლუბმა ფანდისებზე უარი განაცხადა. ჯანოს მსურველთა რიცხვს კიდევ ერთი, სანტ პეტერბურგის „ზენიტი" დაემატა. 18 წლის ქართველმა ნახევარმცველმა გუშინწინ სწორედ „ზენიტის" წინააღმდეგ ითამაშა სასტარტო შემადგენლობაში. რუსეთი ვეიბგერად ტდენ.რუ-ს ინფორმაციით, „ზენიტი" (რომლის მთავარი მწვრთნელი იტალიელი **ლუჩანო სპალეტინი**) მზად არის ჯანოს სანაცვლოდ, ზემოთ ჩამოთვლილ გრანდებზე გაცილებით მეტი, 15 მილიონი ევრო გაიღოს. ნეიესპირა ქალაქის კლუბის მესვეურები იმედოვნებენ, რომ „სპარტაკი" ამჯერად უარს არ იტყვის. მოსკოვურ კლუბს ამ შეთავაზებაზე პოზიცია ჯერ არ დაუფიქსირება. სანდო ნყაროს ვერსიით, „სპარტაკი" ამჯერადაც არ დათმობს ანანიძეს და ალბათ მართალიც იქნება, რადგან ჩვენებურს პროგრესი გასაად უფრო დიდხანაა, რაც მის სატრანსფერო ფასს სანახევროდ მაინც გაზრდის.

დავით ცაგაძე

ჯიოლნი, ჯაიზერი თუ დუისბურგი?

ლვინიანიძე ლომეგში დარჩება, თუ...

უკვე ოთხ ნელზე მეტია, 23 წლის ქართველი მცველი **მათე ლვინანიძე** მეორე ბუნდესლიგის „მოუნხენ 1860-ში" ასპარეზობს. ის „ლომებში" მოსკოვის „ლოკომოტივიდან" გადავიდა და გერმანელი ფეხბურთსაც კარგად შეენყო. თუმცა შესაძლოა, მათეს ზამთრის პაუზისას მოსამართი შეიცვალოს. მის შესაძლო ტრანსფერზე ჯერ კიდევ ამ სეზონის დასწყებამდე, ზაფხულში ალაპარაკდნენ. პირველის „ლოკომოკოსი" ლვინანიძის სანაცვლოდ 900 ათას ევროს სთავაზობდა მოუნხენელებს. ბავარიელები უარს არ უნდა ყოფილიყვნენ, მაგრამ თავად ჩვენებურმა საბერძნეთში, „ლომების" ყოფილ მწვრთნელ **ეკალდ ლინენს** გუნდში გადაბარგება გერმანიაში დარჩენა ამჯობინა.

ჩვენი ინფორმაციით, ლვინანიძის გადაბირებით მთავარ ბუნდესლიგაში მოასპარეზე ორი კლუბი დაინტერესებული. ორივე ცხრილის ბოლოშია და ლიგაში ადგილის შესანარჩუნებად დიცვის ხაზის გაძლიერება სურს. როგორც გავიგეთ, მათეს გადადგომება, ბუნდესლიგის ცხრილის ფსკერზე 5 ქულის მქონე „ალილს" უნდა, რომლის მეხეკურები ახალ მწვრთნელს ეძებენ და ერთ-ერთ კანდიდატად ჩვენი ნაკრების ყოფილი თავკაცი **ლალუს ტომმიოლერია** დასახელებული. ტომმიოლერის კალოლელთა გუნდში მისული, მათეს საგარაუდო ტრანსფერთან არაფერ შუაშია, „ალილნი" ლვინანიძით უფრო ადვილ დაინტერესდა. ჩვენებურის მსურველი მეორე ბუნდესლიგური კლუბი „აინტრაქტი ფრანკფურტი" (ბრაზილიელ ალექსანდრ ფეიხოს ბოლო ადგილი ეკავა ბუნდესლიგაში, ამ ნელ ბოლოს ბოლო ადგილზე ბოლონელ ალბერტო ბეგიერისტის ბრიგადა ამყარებს ფეხებს). ეს ფეხბურთელი ალბერტ ბეგიერისტი ბოლონელ „ბოლონიასა" და „ინტერ"-ის ფერებში ასრულებდა ბეკის ფუნქციას.

● ესპანეთი. სამეფო თასი. IX ეტაპი. პირველი მატჩები

მხოლოდ ერთი სენსაცია

არგენტინული დუბლეები ესპანეთის სამეფო თასზე

კორდობელები რასნინის დამარცხებას ხარობენ

„სამეფო თასის" მეოთხე ეტაპზე საქმეში ჯერ „რეალი" (რომელსაც დამაჯერებელი სტარტი ვერ გამოუვიდა) და „ბარსელონა" ჩაერთნენ, შემდეგ კი პრიმერა დივიზიონის სხვა გუნდები. ოთხმაბათის მატჩებიდან ორში ერთმანეთს უმაღლესადივიზიონელები დაუპირისპირდნენ, სხვა შეხვედრებში კი უფრო მაღალი კლასის გუნდებმა ან უარობლეემად იმარჯვეს, ანაც სტუმრად სავსებით დამაკმაყოფილებელ ფრეს მიაღწიეს (ორი კვირისთავზე ხომ ს

● გერმანიის თასი. II ტატვი. ოთხშაბათის მატჩების მიმოხილვა

სენსაცია ოხრად: დორტმუნდი და მაინცი გარეთ!

ჰამბურგი და ლევერკუზენიც გავარდნენ! თასი იმათთვისაა, ვინც გუნდესლიგაში უხეიროდ ასპარეზობს

ეს-სსა, ლუკას ბაროსმა (მარცხნივ) სალამოს გმირ რობერტ ვუდნაოოსკის პენალტი ვერ გაუგანა

ფრაიბურგი-ნიურნბერგი 0:3

გოლები: 0:1 მიბერი (43), 0:2 ზინოლა (50-პენ), 0:3 ხიმონსი (74)

ფრაიბურგი (4-2-3-1): ულრიხი - ფელიუი, ნიდერმაიერი (46. ბარაკერი), ტასი, მოლინარო - ეუ�მანიერი (76. პარსონკი), ტრუნი - კამარიეზი (62. ბოკა), ალბარტი - პოდერმაიერი, ბარაკა.

72-ე წუთზე მარკაჟ (ბუნდესლიგის ყველა ბუნალები ططა)

გაძევებული: რიხტერი (95. ხემნიტეი)

მაყურებელი: 14 145

ლევერკუზენი-ბაიერნი 1:1 (ლ. ჯ. 1:3)

ბაიერნი (4-2-2-2): ულრიხი - ფელიუი, ნიდერმაიერი (46. ბარაკერი), ტასი, მოლინარო - ეუეიმანიერი (76. პარსონკი), ტრუნი - კამარიეზი (62. ბოკა), ალბარტი - პოდერმაიერი, ბარაკა.

72-ე წუთზე მარკაჟ (ბუნდესლიგის ყველა ბუნალები ططა)

გაძევებული: რიხტერი (95. ხემნიტეი)

გოლები: 1:0 ფოორსტერი (73), 1:1 პარნეკი (79), 1:2 ბარნეკი (106), 1:3 ბარნეკი (118)

მაყურებელი: 17 145

ეინტრახტი-ბორუსია (ლ) 0:0 (ა.ს. 4:2)

ბორუსია მ. (4-2-3-1): ვაიდენფელერი - ბიერკი, სუბო

● პრემიერლიგელითა ცხოვრების წესი

ჟერარ ულიე: ნუ მოიყვანთ ცოლებს!

„ასტონ ვილას“ ახალმა მწვრთნელმა **ჟერარ ულიემ** თავის ახალგაზრდა ფეხბურთელებს დიდებისა და სიმდიდრის ფარფაფითი მხარეებისკენ მოუთითა. თუმცა, 63 წლის ფრანგს ძალიან არ მოსწონს ეგრეთ წოდებული ღამის კლუბების კულტურა, რომელიც ინგლისურ საფეხბურთო სამყაროში ისე ძალიან არის ფესვგადგმული. გარდა ამისა, ულიეს აზრით, ინგლისში ახალგაზრდა ფეხბურთელების განვითარებას აფრთელ ასაკში ქორწინებებიც აბრკოლებს. მწვრთნელმა თქვა:

«ფეხბურთში თავის გამორჩენის შანსი იმ შემთხვევაში გაქვს, თუ შენი სულითა და გულით ისევე პროფესიონალ ბარ მობილი ბებული. ხოლო, თუ კალაპოტიდან ვარდები, ღამის კლუბებში იწყებ სიარულს და თვრები, მაშინ საქმე ცუდად წაგიდა. ფეხბურთელის კარიერა ძირითადად 20-დან 30 წლამდე გრძელდება და ის სხვადასხვა ადამიანისთვის სხვადასხვანაირად მიდის.

სხვა პროფესიის ადამიანებს აქვთ სამსახური, რომელიც მთ შეგადაშენ დასვენების, მანქანისა და ბინის ყიდვის საშუალებას აძლევს. ფეხბურთში კი ყველაფერ სხვანაირად არის. ფეხბურთელს შეუძლია ყველაფერი ერთ წუთში შეიძინოს, მაგრამ არის დიდი განსხვავებაც: სხვა პროფესიის ადამიანებს სიამოვნებთ თავიანთი საქმეცა და სამსახურს გარეთა ცხოვრებაც, ფეხბურთში კი ორანაირი გარეთა ცხოვრება არ არის, მუშ შენი პროფესიისთვის არსებობს.

ბჭირად, სწორედ ამიტომ ინგრევა ოჯახები. ფეხბურთელების ცოლები ხომ ახალგაზრდა გოგოები არიან, რომელთაც საღამოს რესტორანში ნასვლა უნდათ, მათ ქმრებს კი ყოველ სამ დღეში ერთხელ თამაში აქვთ, ხოლო იმისათვის, რომ ამ შეხვედრებში თავი გამოიჩინონ და შინ ბევრი ფული მიიტანონ, საღამოობით სხეული უნდა დასვენონ ანუ ტელევიზორებთან დასხდნენ და ფეხები შემოაწყონ.

თუ ადამიანს ნამდვილად უყვარს ფეხბურთი, მას 10 წელინაი მაინც უნდა შესწიროს. ამისათვის კი რეკომენდა საჭირო. ცხოვრებით ტკბობა ფეხბურთელს კარიერის დასრულების მერე შეუძლია. მაგალითად, შეუძლია გახდეს ცნობილი ტელეწამყვანი და ასე შემდეგ. მწვრთნელობა... არა, მწვრთნელობა ძალიან ძნელი პროფესიაა და ისიც მოლიანად მასში გადადებას მოითხოვს“.

ულიემ თავის ფეხბურთელთაგან სანიმუშოდ დაასახელა. მან თქვა, რომ „ასტონ ვილას“ კაპიტანი **ნაიჯელ რიო-კოკერი** ყველასთვის შეიძლება მაგალითად გამოდგეს. რიო-კოკერი, რომელსაც ბორმნგემის კლუბთან კონტრაქტი ამ სეზონის ბოლოს ეწურება, „ვილას“ კაპიტანი **სტიფიან ჰეტრონ** ბოლოდროინდელი ტრანზის გამო ბრაზ გახდა.

„ჩვენ ყველა ღონე ვიხმართ, რათა ნაიჯელი შეეთანხმოთნოთ. – თქვა ფრანგმა – თუმცა, თუ მას სადმე გადასვლა მოუნდება, გავუშვებთ. საკოზტრაქტო ვალდებულებები, ამ შემთხვევაში, ბევრს არაფერს ნიშნავს. სხვა საქმეა, რომ რაც მე „ვილას“ სათავეში ჩავუდექი რიო-კოკერს ყოველ შეხვედრაში ვთამაშობ და ისიც სულ უკეთ და უკეთ თამაშობს. ის მთელი გულდასმით იბრძვის. მისი პოზიცია ისეთია, რომ ეგოისტი ვერ იქნება, სხვებზე უნდა იფიქროს. ხანდახან სხვადასხვა როლის შესრულებაც კი უნეგს.

მე კარგად ვიცი, რისი გამკეთებელიც არის ნაიჯელი. მისი შრომისუნარიანობა და ფუნქციია ძალიან მნიშვნელოვანია. მას ჩემთვის იმედი, ჯერჯერობით, ერთხელაც არ გაუცრუებია. რიო-კოკერი ჩვენი გუნდის დაარრენი ფეხბურთელებისთვის სამაგალითოა. ის პიროვნებადა და სწორედ ეს მომწონს მასში“.

● ინტერვიუ

ინტერვიუ

● კარიერის დასასრული

მაიკლ ოუენი: ჩვენ ცხრიანში არ ვუმიზნებთ

ᲝᲣ სეზონის ბოლოს „მანჩესტერ იუნაიტედი“ კონტრაქტს აღარ გაუგრძელებს, **მაიკლ ოუენმა** შეიძლება ფეხბურთის თამამს საკრიოდ დაანებოს თავი. საქმე ის გახლავთ, რომ 30 წლის ვარსკვლავს „იუნაიტედთან“ ორნლიანი ხელშეკრულება ჰქონდა გაფორმებული, რომელსაც უკვე ვადა ეწურება – მისსამდე რაც დარჩა, ეგაა. ამასთან, ფეხბურთელი ხედავს, რომ მწვრთნელი, სერ **ალექს ფერგიუსონი** თანამშრომლობის გაგრძელებაზე არაფერს აბობს და სარაყოფილ აღარც იტყვის.

„არ დაგიმალავთ, სიამოვნებთ დაკრრებდი „ოლდ ტრეფორდზე“, მაგრამ ამ შემთხვევაში მე ეუძლური გახლავართ. ჩემი დატოვება მწვრთნელმა უნდა გადაწყიტოს. მე პრემიერლიგის ფინეზე მრავალი წლის განმავლობაში გამქონდა გოლები და ამას „მანჩესტერ იუნაიტედის“ მისაზორი კლუბიც გაფაფარეულებდ. რასაკვირველია, სხვა გუნდში გადასვლა შეიძლება, მაგრამ დარნმეწინებელი არ ვარ, რომ ამის გაკეთება მინდა. აკი ვითხარით, გოლები მარილაც მრავლად გამქონდა, მაგრამ თანდათანობით მათი რაოდენობაც შემცირდა და ამის გამო სიამოვნებასაც ნაკლებად ვიღებ. ვგრძნობ, რომ ჩემი თამაშის დონე გუნდს არ აკმაყოფილებს, რაც ჩემზე ცუდად მოქმედებს. პრემიერლიგაზე დაძლა ჩასვლა კი ნამდვილად არ მსურს“ - უთხრა ჟურნალისტებს „ფრანს ფუტბოლის“ 2001 წლის ლაურეატმა.

საინტერესოა, რომ ვეტერანს დღემდე ეტყობა კრიზისით დატანჯული „ნოკასლში“ გატარებული დროის კვალი. ის ამბობს:

„კარიერის განმავლობაში დიდ გუნდებშიც მითამაშია და ისეთებშიც, „კრიზისისგან რომ იტანჯებოდნენ. „კარვად ვიცი, რას ნიშნავს როგორც ერთგან, ასევე მეორეგან ყოფნა და ამბებიმ ზუსტად შეშიძლია მოვაბსეთოთ, რა მოგიბს. როდესაც აქ, „მანჩესტერ იუნაიტედში“ თამაშობ, ბარსხიან ფეხბურთში იღებ მონანილეობას“.

ოუენი „იუნაიტედში“ 2009 წელს გადაბარდა და ამ გადასულამ მისი კარიერა გამოაცოცხლა, მაგრამ სტატისტიკა ამასაც გვეუბნება, რომ მან ამ დროის განმავლობაში სულ თოთმეტჯერ ითამაშა სასტარტო შემადგენლობაში, თუმცა... 12 გოლი გაიგანა. საერთოდ, კი დიდი ინგლისელი ფორვარდი, რასაკვირველია, ტრაგმებმა დაგანაგა. ან, ახლაც, ოთავეა კუნთის ტრავმის გამო იგი მთელ თვეს გამოტოვებს. ოუენმა თქვა:

„გამეული სეზონის უმეტეს დროში თავს შესანიშნავად ვგრძნობდი, მაგრამ „ქარლნგის“ თასის ფინალში დავშავდი და ამ მერე მოვეკარა ხელი. თამაში ძალიან მინდა, მაგრამ ბოლო ტრავმამ საერთოდ ქბილებში მომეცხო“.

რასაკვირველია, თუ ოუენი ამ გაზაფხულზე კარიერას დასარულებს, სიამოვნებით გაიკეთებს ამას პრემიერლიგის ანჩემპიონთა ლიგის მეფლიდ მკერდდამშვენებული.

„ასეთი ნარმატება ჩემს კარიერას საუტიოოდ შეავსებდა. მემდეგ „ი დიდი შანსია მწვრთნელთან შეეფდეგ. სამწვრთნელო სასნაულებელში უკვე მეორე საფეხურზე გახლავართ.

გარდა ამისა, ფეხბურთელის კარიერის შემდეგ სიამოვნებით მიეხდავ ჩემს ცხენებს. ცხენოსნობა ყოველთვის ჩემი ცხოვრების უდიდესი ნანილი იყო, თუმცა, თუ ფეხბურთში საქმიანობის საშუალება მომეცემა, რასაკვირველია, უპირველეს ყოვლისა მას მიეხდავ“.

შემდეგ კი ოუენმა ფეხბურთელების ღირსება დაიცვა – მას **უეინ რუნნეზე** ჩამოუგდეს სიტყვა და უთხრეს, რომ „მანჩესტერ იუნაიტედის“ ფორვარდმა თავისი მანტაკოთ ფანების ძალიან ატკინა გული: მოგეხსენებათ, რუნნის დიდი ხმაური ატეხა, დიამფერა, რომ ლუტადან ნავიდოდა და როდესაც კეირნში 250 ათასი ფუნტი დაუნინეს, დარჩა.

ოუენმა უპასუხა: „ნურასწორს იტყვეთ, რომ ყველა ფეხბურთელი ასეთი ან ისეთია. ცხოვრებაში ფეხბურთელების მეტი რა მინაბავს და გარშემეფნებთ, ბევრი მათგანი ჩინებული ადამიანია. ეს ხალხი ხშირად სნეულ ბავშვებს მფარველობს და ამას ისე აკეთებს, რომ პრესტეტელვეიზიას არც ეძახის“.

ამგვარად, ოუენი ფეხბურთელის კარიერის დამთავრებისთვის ემზადება, მაგრამ ვინ მოდის მისი და მისი თაობის სხვა დიდი ფორვარდების ადგილას? ბოლო დროს თავი ვანსაკუთრებით მეძსიკელმა **ხავიერ ერნანდესმა** იმავე ჩიჩარიტმ გამოიჩინა.

„დიდი გუნდების ფეხბურთელებს გოლები მედარებით იოლად გააქვთ, მაგრამ ნამდვილად არა მგონია, რომ ჩვენ ორგანოვ ბევრი ალეიოიანი ბომბარდირი ტრიალებდეს. ჩიჩარიტო კი აშკარად ასეთია. ეს მის თვალებიდან ჩანს. მას საოკარი ინსტინქტი აქვს, ინსტინქტს კი ვერ შეიძენ, ის დაბადებიდან ან გაქვს ან არა. მოძრაობების სტილით და თამაშის ყაიდით თუ ეიმსჯელებთ, ის სხვებზე მეტად მაგონებს ჩემს ახალგაზრდობას.

იცით, ძალიან ბევრ ფეხბურთელს გაა-ქვს გოლები. ზოგს სეზონში 20 გოლიც კი გაუტანია, მაგრამ ამ ხალხს მეტევის დასრულების კარგი უნარი აქვს და სულ ეს არის. ფორვარდობა კი სულ სხვა რამეა. დაა,კვირდი ჩიჩარიტოს გოლებს, გაიხსენეთ ჩემი გოლები და ნახავთ, რომ საფარიმოს გარედან ცხოლინში დამზნევთ ჩვენ ფაქტობრივად არ გაგეაქვს. რასაკვირველია, ამის გაკეთება შეგეძლია, მაგრამ ეს ჩვენთვის ბუენრეი სიტუაცია არ არის“.

ᲒᲘᲠᲐᲜ ᲛᲘᲜᲐᲫᲐᲞᲔ
ილია ᲑᲐᲑᲣᲜᲐᲨᲕᲘᲚᲘᲡ

● ᲨᲝᲢᲚᲐᲜᲓᲘᲐ

ᲕᲘᲜ ᲣᲠᲔᲙᲐᲕᲓᲐ ᲛᲡᲐᲯᲜᲡ?

„ᲚᲘᲕᲔᲠᲞᲣᲚᲘᲡ“ მწვრთნელმა **ნილ ლენონმა** გადაწყვიტა ხმა ამოიღო და შოტლანდიის ფეხბურთის ასოციაციის შესაძლო რისხვის მიუხედავად, ჯიქერ ეკითხა, რატომ არ იყო გასული კეირის გამართული „ოლდ ფირმ დერბიში“ მსაჯობა სამართლიანი.

ხსენებული დერბი, მოგეხსენებათ, შოტლანდიური პრემიერლიგის ორი მთავარი გუნდის, „სელტიკისა“ და „რეინჯერსის“ შეხვედრას ეწოდება ხოლ, ეროვნულ ფეხბურთში ეს ერთ-ერთ ქალაქის ორი გუნდი სამკვდრო-სასიცოცხლოდ არის ერთმანეთს დაპირისპირებული, ეს, უპირველეს ყოვლისა, სწორედ ჯლაზგოელებზე ითქმის.

ᲙᲘᲠᲘᲚᲘ „ᲞᲐᲠᲙᲘᲡᲯᲘ“ „ᲠᲔᲘᲜᲯᲔᲠᲡᲘᲡᲐ“ მოიგო 3:1. სტუმრების მიერ გაგანილი სამი გოლიდან ერთი პენალტი იყო – არბიტრმა **უილიამ კოლამმა** „რეინჯერსის“ სასარგებლოდ 67-ე წუთზე თერთმეტმეტრიანი დანიშნა, რომელიც **ᲯᲔᲜ ᲛᲘᲚᲔᲠᲘᲡᲐ** დაარტყა.

აღსანიშნავია, რომ ბოლო ორ კეირში ეს უკვე მეორე საჩოვარია, რომელიც „სეტლიკმა“ „ᲰᲘᲛᲐᲚᲔᲜᲗᲘ“ გააგზავნა – „ᲰᲘᲛᲐᲚᲔᲜᲗᲘᲡ ᲞᲐᲠᲙᲘ“ სტადიონია გლაზგოში, სადაც მოტლანდიის ნაკრები თამამობს და ქვეყნის ფეხბურთის ასოციაცია ბინა�.ობს. პირველი საჩივარი დანდინი „სეტლიკის“ სასარგებლოდ პენალტის არ დანიშნას ეხებოდა. იმ შეხვედრაში მსაჯი **დაგლას მაკდონალდი** გახლდათ – ლენონის გუნდმა 2:1 მოიგო.

ამასთან, ენობილი გახდა, რომ დერბის წინ კოლამს მავანნი ურეკავდნენ და ემუქრებოდნენ. ლენონმა თქვა, ამაში „სეტლიკის“ დადანაშაულება სისულელე მგონიო და არ გამორიცხა, რომ მსაჯს ასეთი ბმის გაგრცელება „სეტლიკის“ კარში უსამართლო პენალტის გადასვინეცლოდ თავად დაყჭირდა.

„მე ის კაცი არა ვარ, ვინც მსაჯებზე ზენოლას ახორციელებს – განაცხადა ლენონმა – მსაჯებზე საერთოდ, არც ვლაპარაკობ. პირველად დანდინი თამაშის შემდეგ ამბოვილე ბმა. და იცით, რას გეტყვით? ეინიდან ეტედავ, რომ საკმაო გადაწყვეტილებებს არბიტრები ძირითადად ჩვენ წინააღმდეგ იღებენ, უკვე უფლებას ვიტოვებ, ბმაც ავიმაღლო და კითხვები დავსვა.

სამწუხაროდ, გასული კეირის, დერბის შემდეგ მსაჯთან ლაპარაკის საშუალება არ მომეცა. ახლაც არ ვარ დარწმუნებული, რომ პენალტის ეპიზოდში მან ყველაფერი სწორად დაინახა. ჯფიერობ, მომენტი ჩანაწერში თუ ნახა, მიხვდებოდა, რომ პენალტი ტყუილად დანიშნა“.

შაბათის ᲫᲣᲚᲘᲐᲠᲘᲛᲐᲢᲩᲘᲜ კი არა, ტევესმა შეიძლება ერთორ კეირაზე მეტიც ვერ ითამაშოს. მანჩესტერული დერბი კი 10 ნოემბერს ეწეგს.

ამ სეზონის პირველი დერბი, როგორც ადრეც გაუნყებდით, ისტანენდზე ანუ „სიტი ოფ მანჩესტერ სთედიუმზე“ ეწეგს და მწვრთნელმა **რობერტო მანჩინიმ** იმის იმედით, რომ ტევეი დაისვენებს და რამენაირად გამოჯანმრთელდება კიდეც, შინ გაუფმა.

ბოლოს „მანჩესტერ სიტის“ ეარჯიშზე ტევეი ოთხშაბათს მივიდა, მაგრამ ოყდა და თანაგუნდელებს ეარჯიშდა. უახლოესი სამი-ოთხი დღე ის სახლში უნდა იყოდეს და ფეხს დაცხრობა აკადოს, შემდეგ კი ექიმებთან გადაინაცვლებს.

● ᲢᲠᲐᲕᲛᲐ

ᲢᲔᲕᲔᲡᲘ ᲐᲠᲒᲔᲜᲢᲘᲜᲐᲨᲘ ᲬᲐᲕᲘᲓᲐ

ᲙᲐᲠᲚᲘᲡ ᲢᲔᲕᲔᲡᲘ, რომელზეც გუშინ მოგახსენეთ, რომ არგენტინა ენაბრუა, შინ გაემგზავრა, მაგრამ დასასვენებლად კი არა, სამკურნალოდ. ის ყველა ღონეს იხმარა, რათა მანჩესტერული დერბისთვის გამოჯანმრთელდეს. ისტანენდელთა ფორვარდმა ფეხი კეირის, „არსენალთან“ შეხვედრაში იტკინა, მაგრამ თავიდან არავის ეგონა, რომ ტრავმა სერიოზული აღმოჩნდებოდა. პირველი რეაქცია, „მანჩესტერ სიტის“ ექიმებს ასეთი ჰქონდათ: ტევეი შემდეგ ტურში, ᲨᲣᲜᲯᲐᲠᲘᲛᲐᲢᲩᲘᲜᲘᲗ ᲘᲗᲐᲛᲐᲨᲔᲑᲓᲘ.

ᲨᲣᲜᲯᲐᲠᲘᲛᲐᲢᲩᲘᲜᲘᲡ ᲡᲐᲛᲬᲣᲮᲐᲠᲝᲐ ᲛᲘᲜᲐᲛᲓᲔ, ᲛᲐᲒᲠᲐᲛ ᲐᲠᲐᲠᲘᲡ ᲐᲡᲔᲗᲘ ᲛᲘᲖᲔᲖᲘ, ᲠᲝᲛᲚᲘᲡᲐᲗᲕᲘᲡ ᲢᲔᲕᲔᲡᲘᲡ ᲐᲠᲒᲔᲜᲢᲘᲜᲐᲨᲘ ᲬᲐᲡᲕᲚᲐ ᲐᲠᲘᲡ ᲛᲘᲖᲖᲘ ᲐᲠᲘᲡ ᲐᲠᲐᲡ

● ჩელსის ამბები

ივანოვიჩი, ჩელსის მდიდარი ღარიბი

„ჩელსიმ" სერბ მცველს **ბრანისლავ ივანოვიჩს** კონტრაქტის განახლება-გახანგრძლივებაზე დაუწყო ლაპარაკი: დასაალვილონდონელები 26 წლის ფეხბურთელს კვირაში 60 ათას ფუნტს სთავაზობენ. მოგეხსენებათ, ინგლისის ჩემპიონმა მიმდინარე ჩემპიონატიც ძალიან მძლავრად დაიწყო და ამ საქმეში ივანოვიჩს დიდი ნელილი შეაქვს, თუმცა იგი „სტეფორდ ბრიჯის" ვარსკვლავთა შორის ერთ-ერთი ყველაზე დაბალხელფასიანია, მხოლოდ და მხოლოდ 40 ათასს იღებს.

შესაძლოა ჩვეულებრივ ადამიანებს ინგლისსა თუ საქართველოში კვირაში 40 ათასზე ცოტას სათქმელად ენა არ მოგვიბრუნდეს, მაგრამ რას ეზამ - პრემიერიგა სხვა სამყაროა, იქ ხალხი ცხოვრებას სხვა მასშტაბებით ზომავს და ნონის. ამიტომაც გადასცეცხი „ჩელსიმ" სერბისთვის მისი ბალანსდელი გაამარჯელოს 50 პროცენტი ბონუსებისა და შემოსავალი ნელინდაში 3 მილიონ ფუნტამდე გიგზავდა.

აქ ისევ ისმის ინგლისში უკვე ტრადიციულად ქცეული კითხვა: ანა, კლუბები ხელფასების დაფსრულებელი ზრდით არ ზარალობენ? „ჩელსისთან" დაკავშირებით ამ კითხვაზე პასუხი ასეთი გასლავთ: ჯერ ერთი, უეფას ახალი, მეშზღუდავი კანონების ამოქმედებამდე კლუბის პატრონს **რომან აბრამოვიჩს** შეუძლია ჯამაგირებად გასაცემი ფული გარედან მოიტანოს და მეორეც, „ლურჯების" ალმასრულებელმა შეფმა **რონ გულნერ** გასულ ზაფხულს სპეციფასო ფონდიან დიდძალი თანხა ვაათავისუფლა - გუნდიდან ნავიდნენ **მიხაელ ბალაკი, დეკუ, ჯო კოული, რიკარდო კარნეიუ** და **ჟულიანნ ბელეტი**.

საინტერესოა, რომ ბოლო შვიდი წლის განმავლობაში, რაც აბრამოვიჩი „ჩელსის" შეპატრონეა, გურული პირველეულად დასცენარდა ნლიურ შემოსავალ-ბასავალის ჩამონერა, ოღონდ აქ აბრამოვიჩი არაფერ შუაშია - ამიერდან უეფა ითხოვს ამას.

ივანოვიჩი „ჩელსიში" 2008 წლის იანვარში მოსკოვის „ლოკომოტივიდან" გადავიდა. მაშინ დასავლეთევროპელებმა მასში 8,9 მილიონი ფუნტი გადიხადეს. სერბის ამჟამად მოქმედ კონტრაქტს ვადა 2012 წლს გაუდის, მაგრამ თუ ის ახალ ხელშეკრულებას გააფორმებს, უკვე 2014 წლამდე მოუნევს „სტეფფორდ ბრიჯზე" დარჩენა.

მაგრამ, ბრანისლავ ივანოვიჩი ხელფასის კვირაში 60 ათასამდე გაზრდილიც კი ვერ გახდება „ლურჯების" ერთ-ერთი ყველაზე მაღალი ანაზღაურების მქონე მოთამაშე. „ჩელსიში" ყველაზე მეტს **ფრენკ ლემპარდსა** და **ჯონ ტერის** უხდიან და მათი ჯამაგირი სერბისაზე მაინც სულ მცირე ორჯერ მეტი იქნება.

ბრაზილიელი ნახევარმცველი **რამირესი** კი ამბობს, რომ „ჩელსიში" გადასვლის შემდეგ ისეთი ზენოლას გრძნობს, აფრე რომ არასდროს უგრძნია. არადა, რაც 23 ნლის მოთამაშე „ბენფიკადან" ლონდონში გადადაწყდა, საყოველთაო აზრით, უკეთ თამამშდა.

საქმე ის არის, რომ არც „ბენფიკასა" და არც უფრო აფრე, „ესტუნიოროში" რამირესს ამდენ ფურადღებას არ აქცევდნენ:

„გამარჯვებას „ესტუნიოროსა" და „ბენფიკაშიც" ვეთბოდნენ, მაგრამ ამდენად საჯარო ადამიანები ნამდვილად არ ვიყავით. „ჩელსიში" რაღაც სხვანაირად ჩანხარ. აქ თუ ცუდად თამაშობ, ყველა თითი შენკენ არის მოშვერილი, ბოლო თუ კარგად თამაშობ, მეცხრე ცაშდე აპყავხარ".

უნნაური ის გახლავთ, რომ ხშირად, პრემიერლიგაში მოხვედრილ უცხოელ ფეხბურთელებს სულ სხვა რაის გამო უჭირთ ახალ გარემოსთან შეგუება: ისინი ინგლისური საკალთო ფეხბურთის ტემპს და ინტენსივობას ვერ უძლებენ. ამ მხრივ რამირესს თითქოს პრობლემა არ აქვს:

„ორთაბრძოლები და ფიზიკური შეხლა-შემოხლა ყოველთვის მოყვარდა და ამიტომ ინგლისში ადაპტაცია არ გამჭირვებია. პრემიერლიგის თამაშების ტემპსაც უკვე შევეგუე. ახლა ერთადერთი, რაც უნდა გავაკეთო, გუნდში ადგილის დამკვიდრებაა. ამისათვის ბევრი მუშაობა მომიწევს. ჩემი დახმარებით „ჩელსი" ისეთივე წარმატებული უნდა დარჩეს, როგორიც ბოლო ნლებში გახლდათ".

რამირესს ლემპარდის დაშავებამაც ფრიად შეუნყო ხელი.

„ამის გამო რამდენიმე შეხვედრაში საჯარიმოდან საჯარიმომდე მორბენალი ნახევარმცველის როლი მერგო, ეს კი ჩემი ბუნებრივი პოზიციაა. ბრაზილიის ნაკრებშიც ამას მაკეთებინებენ. თუმცა, მოედნის შუაში არც სხვა დავალებების შესრულება მიჭირს და ამიტომ, რასაც კარლო ანჩელოტი მეტყვის, იმას გავაკეთებ.

ჩემთვის იმგალისში უცნაურობა კიდევ ის არის, რომ ადრე მხოლოდ იმ ქვეყნებში მიწევდა ცხოვრება და თამაში, სადაც პორტუგალიურად ლაპარაკობენ. არა უშავს, ლონდონში ინგლისურის გაკეთებითლებე დაედგარ და ენერგიან, პრობლემას დავაღწევ. ახალმა თანაგუნდელებმა საუცხოოდ მიმიღეს და თავად ლეტაც ყველა ლონეს ხმარობს, რათა ხელი შემეშალოს".

ილია ბაბუნაშვილი

● სერია A

საშვრთნელო ციებ-ცხელება

სერია A-ს ყოველი ტურის შემდეგ, იტალიელი ჟურნალისტები სამნერთნელი ცვლილებების მოლოდინში არიან, თუმცა ჯერჯერობით, ლუუბების პრეზიდენტები მოთმინებას იჩენენ. უკვე დიდი ხანია, რაც „ჯუნიორსმ" **ჯანპიერო გასპერინის** შესაძლო გათავისუფლებაზე საუბრობენ. გენუეური კლუბი სატურნირო ცხრილში მეცხრე ადგილზეა - თითქოს არაფერი კატასტროფული არ ხდება, მაგრამ საქმე ის არის, რომ ყოველ ზაფხულს პრეზიდენტი **ენრიკო პრეციოზი** დიდძალ თანხებს ხარჯავს და სურს, რომ გუნდმა ჩემპიონთა ლიგის საგზრისთვის იბრძოლოს. გასპერინის თავკაცობით ჯუნდი მუდმივად ცხრილის ზედა ნანილშია, მაგრამ ოთხეულს ვერა და ვერ შესნედა. ამბობენ, პრეციოზს კლუბი ამოუვიდა ეს ყველაფერი და მნერთნელის შეცვლას აპირებსო. იყო მახსი, ეს ცვლილება გასული ტურის მემდეგ მომხდარიყო, მაგრამ „ჯენოას" „კატანიას" დამარცხება მოახერხა და ბუნებრივია, ეს ამბავი გაურკვეველი ვადით გადადგა.

გათავისუფლებას უნინასწარმეტყველებდნენ **სინიშა მიხაილოვიჩსაც**, ვისმა „ფიორენტინამაც" სეზონი კატასტროფულად დაიწყო და დღემდე ვასავარდნ ზონაშია. ჟურნალისტები დარნმუნებულნი იყვნენ, რომ კიდევ ერთი ნაფორხილების შემთხვევაში, სერბს პოსტის დატოვება მოუნევდა, თუმცა ეს ასე არ მოხდა. გასულ ტურში „ვიოლამაც" ძანდა და საუთ

არ „არტემიო ფრანკიოზე" „ბარი" დაამარცხა. შესაბამისად, მიხაილოვიჩი გადარჩა და ჯერჯერობით, აგრძელებს მუშაობას...

თუ იტალიელ ჟურნალისტთა ნანილს დაეუჯერებთ, დიდი დღე არ უნერია „რომას" თავკაცის პოსტზე **კლაუდიო რანიერის**. „ჯალიოროსი" ძალიან მძიმე სეზონს აბარებს და დღეევანდელი გადასახედიდან, სერია A-ს მიმდინარე გათამაშებაში მაქსიმუმ ევროტურნირის საგზური მოიპო�us. ამასაც იმად ვამბობთ, რომ „რომას" მომატება შეუძლია, თორემ დღევანდელი სურათიდან გამომდინარე, გუნდი სრულიად დამსახურებულად ყურყუტებს ცხრილის ქვედა ნანილში. „ჯალიოროსის" ტექნიკურმა დირექტორმა, **ბრუნო კონტიმ** რანიერის მხარდაჭერა გამოუცხადა და ჟურნალისტებთან მისი ხელშეუხებლობის შესახებ ვაკეთა განცხადება, მაგრამ ვფიქრობთ, რომ ასე მარტივადაც არ უნდა იყოს ამ საქმე - ხშირად ხდება, როდესაც კლუბის მესაკუთრენი მწვრთნელის გამამხნევებლად ასეთი ტიპის განცხადებას აკეთებენ და როდესაც ესეც ვერ შეელის საქმეს, მისი მოხსნის გადაწყვეტილებას იღებენ. ამიტომ, კონტის ეს განცხადება მესაკეთო რანერის რომაული მოლეანეობის ბოლო აკორდად მიეინნოთ.

და ან, გუშინ გავრცელებული ინფორმაციის თანახმად, დიდი მახსი, ყველას **ჯინო კორონიმ** დაასწროს და მნერთნელის გათავისუფლების ბრძანება გასცეს. კორონიო „ბრეშას" პრეზიდენტია, ამ გუნდს კი უკვე ოთხი თამაშია არ მოუგია და საატურნირო ცხრილში მე-13 ადგილზეა. პრეზიდენტმა სახალხოდ გაკიცხეა მნერთნელი **ჯუზეპე იაკინი** და დასძინა, არ არის გამორიცხული მალე გადამჭრელი ზომები მივიღოო. აპენინელმა ჟურნალისტებმა უკვე ისიც გამოარკვიეს, რომ კორონი **ჯანფრანკო ძოლასთან** ანარმოებს მოლაპარაკებებს და სავარაუდოდ, იაკინის სნორედ ვეტერანი იტალიელი ფეხბურთელი შეცვლის. შეგახსენებთ, რომ ძოლამ ინგლისის პრემიერლიგაში მუშაობით მიილო სამნერთნელო გამოცდილება და მართალია, დიდი ნარმატებებისთვის არ მოუღწევია, მაინც საინტერესო და ნიჭიერ სპეციალისტად მიიჩნევა. ძოლამ „კორიერე დელო სპორტთან" საუბარში შემდეგი კომენტარი გააკეთა:

„იტალიიდან ჯერ არავინ დამკავშირებია და ვერ გეტყვით, მართლაც უნდათ თუ არა „ბრეშას" მესვეურებს ჩემთან თანამშრომლობა. მსურს თუ არა სერია A-ში მუშაობა? - ზოგადად, იტალიაში მუშაობის წინააღმდეგი ნამდვილად არ ვარ, ან რატომ უნდა ვიყო? პირიქით, თუ საინტერესო შემოთავაზება იქნება, სიამოვნებით განვიხილავ„.

ლაშა წიკლაური

ჯანფრანკო ძოლა

იბრაჰიმოვიჩი და კიელინი

● დიდი მატჩის წინ

იბრა კიელინის აღიარებს

მდეგ სნორედ კიელინის მოუნევს შეტოქეება. განსაკუთრებით დაიძაბება სტუაცია სტადიონტუნელის დროს, რადგან ჟურნალი და ზლატანიც მეორე სართულზე ძალიან კარგად თამაშობენ. მოკლედ, ნინ დგიან ჯანი გეელის და მათ შორის, ასეთ ლოკალურ მასშტაბებშიც. „გაძეტას" ჟურნალისტი იბრაჰიმოვიჩს დაუკავშირდა და სნორედ კიელინისთან მოსალოდნელ ორთაბრძოლაზე ვიესაუბრა:

„ჯორჯოს ძალიან დიდ პატივს ვცემ, რადგან მეგობრული ადამიანია და ამასთან, ყოველთვის იცავს სპორტულ პრინციპებს. ხისტად თამაშობს და გასაქანს არ გაძლევს, გამომდინარე აქედან, მასთან თამაში ყოველთვის მიჭირდა. იმფენად მჭიდრად გეთამაშება, რომ სუფთქვასაც კი გიზუფდავს, მოკლედ, უფთლუნი გამოცდილის ჩაბარება მომნევს. ჩვენი დაპირისპირებები ყოველთვის საინტერესო და დაძაბული იყო, დარნმუნებული ვარ, ამჯერადაც ასე იქნება...

იბრაჰ ზოგადად მატჩის შესახებაც ისაუბრა და შემდეგი განაცხადა: „სერია A-ში ოღონ თამაში არ არსებობს და სიმართლე გითხრათ, ვემზადებიი ისე, როგორც თითოეული პაექრობისთვის. *„ იუვენტუსი" ძალიან ძლიერი გუნდია, მაგრამ შესაძლოა მათთან უფრო გაგვიადვილდეს თამაში, ვიდრე ეთქვათ ბუტსაიდერთან. ეს ფეხბურთია, სპორტის უპირველესი სახეობა. კი ბმრნდ ლოგიკას არ ექვემდებარება. ამიტომ, პროგნოზის გაკეთება და იმის ზე საუბარი, რომ ძალიან გაგვიჭირდება, ან ოღონდ მოვიგებთ, დროის კარგად მიმაჩნია. რა იქნება, ეს მხოლოდ ღმერთმა იცის და უმჯობესია, დაველოდოთ მოელენაია განვითარებას".*

ლაშა წიკლაური

● ინტერი

სნეიდერის ახალი კონტრაქტი

„ინტერსს" ბრაზილიელი ტალანტი **კოუტინიო** მოლანში თავს შესანიშნავად გრძნობს და აცხადებს, რომ ყველა პირობას უქმნიან შემდგომი განვითარებისთვის. გასულ ტურში „ინტერმა" „სამპდორიასთან" დაკარგა ქუდები - ერთადერთი ფეხბურთელი „ნერაძურიდან", ვისი მისამართითაც ჟურნალისტებმა კრიტიკა ვერ გიიმტეს, სნორედ კოუტინიო გახლდათ. ძალიან აქტიური იყო და მთელინობაში შესანიშნავად გაისარჯა. „გაძეტასთან" საუბარში ახალგაზრდა ბრაზილიელი შემდეგს აცხადებს:

*„თამაშად შემიძლია ვთქვა, რომ „სამპდორიას" წინააღმდეგ საუკეთესო შეხვედრა ჩავატარე, მაგრამ ისიც კარგად მესმის, რომ საკუთარ თავ ზე კიდევ მეტრი მუშაობა მმართებს. ძალიან დიდი მადლობელი ვარ მნერთნელის, რომელიც მუდმივად მმაჩნი მიდგას და რწმენას მაძლევს. რაფაელ ბენიტესი მამასავით მეკვეცა, ძალიან ბმრნდ მესაუბრება და მიხსნის, თუ რა სიტუაციაში როგორ უნდა მოვიქცე. ჩემთვის ეს აუცილებელია, რადგან დიდი გამოცდილება არ მიმგია. ბრუნს ბურგს და როგორც ბერეზოვსკი ეტყვის, ამ ეტაპზე ეს ალბათ ჩემთვის ბედნიერ ეტაპია. ეს ეჭვები ალბათ ბევრ ადამიანს ეკარგებოდა, ბევრ ადამიანს ეკარგებოდა. ეს ეჭვები ალბათ

● ცხენოსნობა. მსოფლიო თასი 2011

ხუთი პრაზიდან სამი შალვა გაჩეჩილაძემ მოიგო

ძართველ მხედართა უპრეცედენტო წარმატება

შალვა გაჩეჩილაძე

მას შემდეგ, რაც საქართველოს საცხენოსნო ფედერაციას სათავეში ჩაუდგა ახალი ხელმძღვანელობა (პრეზიდენტი **დავით კეზერაშვილი**) საგრძნობლად იმატა ჩვენი მხედრების ნარმატებებმა საერთაშორისო სარბაობებზე, რაც უპირველესად ცხენთა შემადგენლობის განახლების შედეგია. ახალი მერნენი ქართველ სპორტსმენებს შეასალვლობების სრულად გამოვლენის საშუალება მიეცათ.

ამ დღეებში ცხენოსნობის საერთაშორისო ფედერაციის ეგიდის მსოფლიო თასის კავკასიის ლიგის ნლვანელედ ბოლო მეოთხე ეტაპს (ორ-ორი შეჯიბრება თბილისსა და ბაქოში ტარდება) ბაქოშ უმასპინძლა. ქართველმა მხედრებმა აქაც გამოიჩინეს თავი. სოლიდური თანხაც მიიღეს სასრბაო ფონდიდან.

ᲥᲐᲠᲗᲚᲔᲚᲘ

კონკური ახალგაზრდა ცხენებით: 1. კანან ნავროზოვი (აზერბაიჯანი), 2. შალვა გაჩეჩილაძე, 3. ზაზა ჩიტრეკაშვილი (ორივე-საქართველო)... 5. ცოტნე თავაძე (საქართველო).

კონკური ძირითადი ცხენებით (პრიზი 10.000 შვეიცარული ფრანკი): 1. შალვა გაჩეჩილაძე, 2. გენადი გაშინაიაზოვი (რუსეთი), 3. კახაბერ კიკიანი (საქართველო).

კონკური ძირითადი ცხენებით (პრიზი 15.000 შვეიცარული ფრანკი): 1. შალვა გაჩეჩილაძე, 2. საიდ მუსაევი (აზერბაიჯანი), 3. გენადი გაშინაიაზოვი.

კონკური №5. ახალგაზრდა ცხენებით. ფინალი: 1. შალვა გაჩეჩილაძე, 2. ზაზა ჩიტრეკაშვილი, 3. რაშიდ ისმაილოვი (აზერბაიჯანი)... 6. ცოტნე თავაძე.

კონკური ძირითადი ცხენებით. გრან-პრი (პრიზი 25.000 შვეიცარული ფრანკი): 1. ნიმეტ მუსაევი, 2. ჯაბალ რახიმოვი (ორივე-აზერბაიჯანი), 3. კახაბერ კიკიანი... 5. გიორგი თოხაძე (საქართველო).

2011 ნელს მაისამდე ჩატარდება ეტაპზე მონაწილეთა გამოსავლენი ფინალური შეჯიბრებები. ჩვენი მხედრები წარმატების მანსს ინარჩუნებენ.

თენგიზ ᲗᲝᲗᲐᲨᲕᲘᲚᲘ

● ᲫᲘᲣᲓᲝ. ᲛᲡᲝᲤᲚᲘᲝᲡ ᲒᲣᲜᲓᲣᲠᲘ ᲩᲘᲠᲕᲔᲚᲝᲑᲐ

ᲕᲘᲗᲘᲛᲝ ᲒᲐᲘᲠᲙᲕᲐ?

ᲙᲚᲔᲕᲐᲨᲘ ᲫᲘᲣᲓᲝᲜᲘᲡᲢᲝᲗᲐ მსოფლიოს გუნდურ პირველობაზე გვინდეს წერა, რადგან მონან�ეულ გუნდების დაზუსტება ჯერაც გადაუჭრელი პრობლემად რჩება - ასეთი რანგის ტურნირის დანყებამდე, ფაქტობრივად, სააათებია რჩება, ქალეგი ხვალ ინყებს ასპარეზობას, შეჯიბრების შესახებ ინფორმაციებს კი ვერც საერთაშორისო ფედერაციის საიტზე ნაპოვნებთან, ვერც - ვერარაუზეზე და თურქულზე. ზეპირ ნყაროებზე დაყრდნობით მონანილეთა შესახებ გარკვეული ცნობები ეურნინნონ მოგანოდეთ, გუშინ კი საქართველოს ძიუდოს ფედერაციამ ახალი სია გაგვაცხო. მათი ინფორმაციით, ჩემპიონატში ცხრა გუნდი ისასპარეზებს: ბრაზილია, ეგვიპტე, იაპონია, კორეა, მონღოლეთი, საფრანგეთი, რუსეთი, თურქეთი და ჩვენი ნაკრები. ბრაზილია-საქართველოს გარდა, ეს ორგანიზაციორთა მიერ მინვეული, ანუ ის შემადგენლობა, რომელშაც ქირად პირველობებზე ნაჩვენები შედეგებით დაიმსახურა ამ შეჯიბრებში გამოსვლა. აღნიშნეთ

შედეგიანობა ერთად ამშ-ის გუნდიც იყო მინვეული, მაგრამ მათ ეარ თქვეს, სანაცვლოდ კი მანამდე სათადარიგო ბრაზილია მიიწვიეს. ერთადერთი, ყოველგვარი დამსაზღვრების გარეშე დამატებული გუნდი ჩვენი ნაკრცა, რომლის იქ მონანილეობა ძიუდოს ქართული და საერთაშორისო ფედერაციების ხელმძღვანელთა მოლაპარაკებებით მოხერხდა.

ეს ყველაფერი ძალიან კარგი, თუმცა თუ ვერც ახლანდელი სიის სიზუსტეზე დავდებთ. უბრალოდ, განვმარტავთ, რომ ჩვენმა ფედერაციამ თურქ შემადგენლობის დასაზუსტებლად საერთაშორისო ფედერაციას მიმართა, იქიდან კი ფაქსით ეს სია გადმოუგზავნეს.

მსოფლიოს გუნდური ჩემპიონატი ინთაალიაში ხვალ იწყება ქალთა ტურნირით, ვაჟები კი კვირას იქნდებიან. იქ ჩვენგან მხოლოდ ვაჟთა ნაკრები გამოვა, რომელიც ამ დილით გაემგზავრა ინთალიაში მთავარ მბრძოლელ **სოსო ლიპარტელიანისა** და **არაკელი უხნაძის** ხელმძღვანელობით. უხნაძე ნლების განმავლობაში გამოდიოდა თურქეთის ნაკრებში, ეკრიპის ჩემპიონიც იქ გახდა, თურქეთში მინაური კაცია და ჩვენებს აღარც თარგიმანი დასჭირდებათ.

კიდევ ერთხელ შეგახსენებთ, რომ ეს გუნდური შეჯიბრებაა, სადაც მხოლოდ ხუთი ნონითი კატეგორიაა დაშვებული, ამოიკუბოცა 60 და 100. სამწუხაროდ, ტრაგმებმა ლიპარტელიანის ოპტიმალური შემადგენლობის შეკრების საშუალება არ მისცა, ჩვენებიდან კი თურქეთში **დავით ასუმბანი** (66), **ნუგზარ ტატალაშვილი** (73), **ხვიჩა ხუციშვილი, ავთანდილ ჭრიკიშვილი** (81), **ეალერი ლიპარტელიანი** (90), **ლაშა გუჯეჯინი, ზვიად ანნჯალიაშვილი** (120) იქნდებვებენ.

ბოლოს ისიც ვთქვათ, რომ საქართველო გუნდურში მსოფლიოს მოქმედი ჩემპიონია - 2008 ნელს ტოკიოში გამართული ტურნირი მოვიგეთ, რაც დღემდე ჩვენი ბოლო ნარმატებაა. იქედან, ძიუდოისტები ამჯერად მაინც გაგვახარებენ.

ირაკლი ᲗᲐᲒᲐᲫᲔ

● სამბო. მსოფლიოს ჩემპიონატი

ოლეგ იაძე

სამბისტებმა ყველა ვაკანსია შეავსეს

ᲡᲐᲥᲐᲠᲗᲕᲔᲚᲝᲡ სამბისტთა ნარეში გორში ემზადება მსოფლიოს ჩემპიონატისთვის, რომელსაც 5-6 ნოემბრის ტამკენტში უმასპინძლებს. გუნდის თავკაცად **ოლეგ იაძემ** უკვე დაასახელა იქ ნასაყვანი შემადგენლობა: **უშანგი კუზანაშვილი** (52), **ავთანდილ ცინცაძე** (57), **დავით სიმონიშვილი** (62), **ლევან ნახუცრიშვილი** (68), **ალა მამუალიანი** (74), **ლევან ნიკალური** (82), **მინდია ბოდველი** (90), **მირიან პავლიაშვილი** (100), **ალექსი დავითაშვილი** (მძიმე).

ამ გუნდის ძირითადი ბირთვი ადრევე იყო ცნობილი, ბოლო ხანგში კი იაძე ორ ნონაში ელოდა მოულენთა განეითარებას - ნიკალურს ძიუდოში ჰქონდა საკმაო როგირდამის საერთაშორისო ტურნირი და რადგან ასპარეზობას ყოველთვის ახლავს რისკი, მნერთნელი სათადარიგო მონაწილე **ნიკოლოზ კუციას** ამზადებდა, დავითაშვილის მეძთხეევაში კი ნაოპრეიცეები მუხლის რეაბილიტაცია აინტერესებდა. ვინაიდან ნიკალურმაც მშვიდობიანად (თუმცა კი უეცდეგოდ) მოიარა როგირდამი და დავითაშვილსაც ბოლომდე მოყრრა მუხლი, მნერთნელმაც ოფიციალურად დაასახელა საბოლოო შემადგენელობა.

ახლანდელი გუნდი ოპტიმალურია და ძალზე ძლიერიც - იაძეს ყველა ლიდერი მიაყავს ტამკენტში. საბედნიეროდ, ტრავმები არც მოსამზადებელ პერიოდში ანუგეშებდა ვინმეს (დავითაშვილის ოპერაციას თუ არ ჩავთვლით) და არც - ახლა. გუნდი გორში **გურამ პაპიაშვილის** სახელობის დარბაზში ვარჯიშობს, სასტუმროშიც იქვე ახლოსაა დაბინავებული და ჩემპიონატისთვის ნორმალურ პირობებში ემზადება. რაც მთავარია, ჯანმრთელობასთან დაკავშირებით საფიქრალ-საზრუნავი არადერია და საკადრო პრობლემების არარსებობაც ამის დამსახურებაა.

5 ნოემბერს კუზანაშვილი, სიმონიშვილი, მამუალიანი, ბოდველი და დავითაშვილი იქნდებვებენ. ტამკენტშიც უფრო ადრე, 31 ოქტომბერს ეს ხუთეული გაეგზავნება საერთაშორისო კატეგორიის მსაჯ **ემილ რაძის** ხელმძღვანელობით. დანარჩენები, კი 3 ნოემბერს ნავლენ თბილისიდან ბაქოში, ხოლო იქიდან უზბეკეთში მეორე დღეს გადაფრინდებიან. ასე ორ ჯგუფად და ისიც ამხელა შუალედით გაგზავნრის მიზეზი სატრანსპორტო პრობლემებია. მოგეხსენებათ, ახლა რუსეთის გავლით ნასვლა შეუძლებელია და ესენი ბაქოდან მიემგზავრებიან, იქიდან კი ტამკენტის მიმართულებით ავიარეისები მხოლოდ ოთხ დღეში ერთხელ ხორციელდება. 4-ში ნასუფები ანნასს ვერ უსწრებდნენ, თავიდანვე მოელი გუნდის ერთად გაგზავნის შემთხვევაში კი რამდენიმე დღით იქ შესახანი თანხები ფედერაციას არ მოეძებნებოდა. უსახსრობის გამო ტურნირზე ვერც ქალები მიპყავთ, თორემ თავიდან **ნინო ოძელიშვილის** (70) ნაყვანას კი ფიქრობდნენ. მეგახსენებთ - ოძელიშვილი ახლახან თბილისში ჩაგარუებულ მსოფლიოს ახალგაზრდულ პირველობაზე ჩემპიონი გახდა. შესაბამისად, ის ამ ტატულს მფლობელი პირველი მოყმდადე ქალია საქართველოში.

ირაკლი ᲗᲐᲒᲐᲫᲔ

● ᲝᲚᲘᲛᲞᲘᲖᲐᲪᲘᲐ

ᲜᲝᲓᲐᲠ ᲥᲣᲛᲐᲠᲘᲒᲐᲨᲕᲘᲚᲘᲡ ᲝᲯᲐᲮᲘᲡ ᲡᲞᲝ-ᲘᲡ ᲝᲚᲘᲛᲞᲘᲣᲠᲘ ᲝᲠᲓᲔᲜᲘ ᲒᲐᲓᲐᲔᲪᲐ

2010 ᲬᲚᲘᲡ ᲨᲐᲓᲐᲠᲘᲡ ᲝᲚᲘᲛᲞᲘᲐᲓᲐᲨᲘ ᲩᲐᲢᲐᲠᲔᲑᲣᲚᲘ ᲛᲔᲠᲒᲔᲚᲝᲑᲐ ᲙᲘᲓᲔᲕ ᲠᲣᲡᲔᲗᲘᲡ ᲥᲐᲠᲗᲕᲔᲚᲘ ᲛᲝᲒᲘᲪᲐᲕᲘᲗ **ნოდარ ქუმარიგაშვილის** ᲞᲠᲔᲖᲘᲓᲔᲜᲢᲘ **ᲯᲐᲙ ᲠᲝᲒᲘᲡ** სახელით, სოკ-ის ოლიმპიური სოლიდარობის დირექტორის მოადგილე **პამელა ვაიპონდმა,** საკიგაო სპორტის საერთაშორისო ფედერაციის პრეზიდენტმა **იოზეფ ფენდმმა,** ამავე ორგანიზაციის ვიცე-პრეზიდენტმა **პერალდ სტეიერმა** გადასაცემ.

ცერემონიალში მონაწილეობდნენ საქართველოს ეროვნული ოლიმპიური კომიტეტის პრეზიდენტი **გია ნაცლიშვილმა** და სპორტისა და ახალგაზრდობის საქმეთა მინისტრი **ლადო ეარქელაშვილი.**

გადაწყვეტილება დაგვილდებოს შესახებ საერთაშორისო ოლიმპიური კომიტეტის აღმასკომმა რამდენიმე დღის ნინათ გაკაუელკოში (შვეიცია) გამართულ სხდომაზე მიიღო. ბაკურიანში ყოფნისას სტუმრებმა კიდევ ერთხელ გამოხატეს მწუხარება ახალგაზრდა სპორტსმენის გარდაცვალების გამო და აღნიშნეს, რომ მსგავსი რამ აღარასოდეს უნდა განმეორდეს.

საკიგაო სპორტის საერთაშორისო ფედერაციის ხელმძღვანელებმა დაადასტურეს რომ ბაკურიანში აუცილებლად აშენდება ნოდარ ქუმარიგაშვილის სახელობის საკიგაო ტრასა.

ᲡᲐᲑᲘᲜᲘᲚᲔᲗᲘᲡ ᲞᲠᲔᲡᲪᲔᲢᲠᲘ

ᲠᲔᲖᲘᲖᲔᲜᲢᲘᲡᲐᲗᲕᲘᲡ: ნოდარ ქუმარიგაშვილი მეორე ქართველი სპორტსმენია, რომელიც სოკ-ის ორდენით დაჯილდოვდა სიკვდილის შემდეგ. პირველი იყო სერგო ზალიბაშვილი, რომელიც მსოფლიო უნივერსიადაზე ედმონტონში (კანადა) ნყალტეხობის შეჯიბრებისას მიღებული ტრავმით დაილუპა 1983 ნელს.

● ᲤᲠᲔᲜᲑᲐᲠᲗᲘ. ᲡᲐᲥᲐᲠᲗᲕᲔᲚᲝᲡ ᲩᲔᲛᲞᲘᲝᲜᲐᲢᲘ

ᲓᲐᲣᲛᲐᲠᲪᲮᲔᲑᲔᲚᲘ ᲗᲑᲘᲚᲘᲡᲘ ᲓᲐ ᲧᲕᲐᲠᲔᲚᲘᲐ

ᲡᲐᲥᲐᲠᲗᲕᲔᲚᲝᲡ ᲗᲕᲐ ᲤᲠᲘᲜᲒᲐᲠᲗᲝᲜᲔᲚᲗᲐ ᲩᲔᲛᲞᲘᲝᲜᲐᲢᲘᲡ პირველი ნრეს ყვარელის სპორტსკოლის დარბაზში მასპინძლობს. შეჯიბრებაში მონაწილეობს ექვსი გუნდი, „თბილისი", „აგრარული უნივერსიტეტი", „ცოგერი", „ქუთაისი", „ყვარელი" და „ბათუმი". ორი ტურის შემდეგ დაუმარცხებელი მხოლოდ ორია - „თბილისი" და „ყვარელი".

თბილისელებმა ორივე შეხვედრაში „ბათუმი" და „ცოგერი" მმრალად - 3:0 დაამარცხეს. „ყვარელმა" კი ორ მატჩში მხოლოდ ერთი სეტი დათმო. ტურნირის მასპინძლებმა პირველ ტურში „ქუთაისს" სძლიეს - 3:0, ხოლო შემდეგ ბათუმელები დაამარცხეს - 3:1.

საქართველოს ჩემპიონატის პირველი ნრე 31 ოქტომბერს დასრულდება.

I ᲗᲐᲑᲚᲘ: **თბილისი-ბათუმი 3:0, ცოგერი-აგრარული უნივერსიტეტი 3:0, ყვარელი-ქუთაისი 3:0.**

II ᲗᲐᲑᲚᲘ: **თბილისი-ცოგერი 3:0, ქუთაისი-აგრარული უნივერსიტეტი 2:3, ყვარელი-ბათუმი 3:1.**

ᲡᲐᲑᲝᲭᲘᲜᲘᲜᲓᲐᲒᲘᲜᲐᲠᲘᲜᲘᲨᲘ **1. თბილისი - 4 ქულა, 2. ყვარელი - 4, 3. ცოგერი - 2, 4. აგრარული უნივერსიტეტი - 2, 5. ქუთაისი - 2, 6. ბათუმი - 2**

ᲑᲘᲡᲘᲜ ᲯᲔᲜᲯᲐᲕᲐᲫᲔ

● ᲩᲝᲒᲑᲐᲠᲗᲘ

ᲡᲘᲜᲐᲜᲣᲚᲘ ᲤᲘᲤᲘᲐᲡ ᲒᲐᲛᲐ

ᲙᲘᲕᲠᲘᲗᲘᲡ საერთაშორისო ტურნირის (25 ათასი დოლარი) მერვედფინალში მე-8 ნომრად განთესილი **სოფიო შაფთავა** (280) 18 ნლის **ნანული ფიფიას** (355) ზეგდნება. ფიფია სოჭელი ჩოგბურთელია, დასანანია, რომ ის რუსეთის სახელით ასპარეზობს. რუსებს ხომ ისედაც არ აკლიათ ნიჭიერი ჩოგბურთელები, ნანულის კი აქკარდეტყობა სამომავლო პოტენციალი. ფიფიამ შარშან კიარის ტურნირის მერვედფინალში დაამარცხა შაფთავაი, ისტორია გამეორდა, უბრალოდ, ახლა მან ეს უფრო იოლად შეძლო - 6:2, 6:3.

მე-4 ნომრად განთესილი **მაკა ჩახნაშვილი** (251) კი ავრძელებს ბრძოლას. მერვედფინალში მან ულრაინელ **ელი ზავეტა იანჩუკს** (797) აჯობა - 7:5, 6:0. მაკას მომავალი მეტოქე მე-6 ნომრად განთესილი ლსოვაკი **კრისტინა კუჭოვა** (249). ნყვილებში შაფთაოვამ და **სოფიო ქვაცაბაიამ** (380) ფრანგ ჩოგბურთელებთან (**გაუფი, სანნეკი**) ნაგაეკი - 6:0, 1:6, 9:11. მაკა ჩახნაშვილისა და იტალიელ **კორინნა დენნინის** (152) ნყვილი კი ნახეკარფინალისა. მეორე ნრეში მათ უკრაინელები (იანჩუკი, **ᲨᲣᲯᲘᲜᲘᲜ**) დაამარცხეს - 6:2, 6:3.

ᲜᲘᲙᲝᲚᲝᲖ ᲜᲝᲨᲐᲠᲘᲫᲔ

მაკა ჩახნაშვილი

● ფაფრიკი

თასს დაეგოლა მფლობელი

სანდრო გორგოძე

ნონა გაფრინდაშვილის სახელობის თბილისის ჭადრაკის სასახლეში ბრიტანული სკოლა ბრალის ქოლეჯის (დირექტორი **მანანა თევზაძე**) ინიციატივითა და ჭადრაკის ფედერაციის (პრეზიდენტი **გია გიორგაძე**) დახმარებით პირველ-მესამეკლასელთათვის „კაისას" გარდადავალი თასი გათამაშდა (ტურნირის დირექტორი — დიდოსტატი **ეალერიან გაფრინდაშვილი**). მეჯობრებიანი სხვადასხვა სკოლის ასამდე გოგონა და ბიჭი მონაწილეობდა. შვეიცარიული სისტემით გამართული 7 ტურის შემდეგ ქუთათა მაქსიმუმით პირველი ადგილი „ახალი სკოლის" მესამეკლასელმა **სანდრო გორგოძემ** დაიკავა. „კაისას" თასი ლამის მისი მფლობელის სიმაღლისა აღმინნდა. დაჯილდოებისას სანდროს ვიღაც გაეხუმრა, თუ მოერევიო. მუსკულები როდესაც გამისინჯეთო, მოსწრებულად უპასუხა პატარა ჩემპიონმა.

ტურნირზე 6-6 ქულით მეორე-მესამე ადგილები „მერმისის" სკოლის ნარმომადგენლებმა — **დავით სახოკიამ** და **ნიკოლოზ ფერაძემ** გაინაწილეს, რომლებსაც ვერცხლისა და ბრინჯაოს მედლები გადაეცათ. გამარჯვეულები და პრიზიორები გია გიორგაძემ დაჯილდოვა. ორგანიზატორთა ინფორმაციით, „კაისას" თასის გათამაშება სამომავლოდ უფრო მასშტაბური იქნება.

ეკა დანელია
ავტორის ფოტო

ქვარცების შანსი

პალერმოში დასასრულს ახლოვდება 8-18 წლის მოჭადრაკეთა მსოფლიოს პირველობა, რომელშიც საქართველოს 17 ნარმომადგენელია მონაწილეობს. უმეტესობამ, სამწუხაროდ, უკვე დაკარგა საპრიზო ადგილებზე გასვლის შანსი, ზოგიც კვარცხლბეკისკენ მიიწევს. ასპარეზობის დამთავრებამდე ორი ტურით ადრე ოთხ ჩვენებურს მედლების მოპოვების შესაძლებლობა აქვს.

გაუნყვეთ ქართველთა გუშინ გამართული შეხვედრების შედეგებს:

8-წლიანები: თამარ ესხეძე-ანა პოდგორნოვა (რუსეთი) 1:0 (5,5), აქ 8,5 ქულთი-ოუთსლო (ჩინეთი) ლიდერობს. **ლეკა ობოლაძე**-კირილ ჩუკავინი (ესტონეთი) 1:0. კირილ ჭეფრნკო (უკრაინა)-8.0, აბდულა გადიმბაილი (აზერბაიჯანი)-7.7, ექსპერტ მოჭადრაკე **7-7** ქულა მოგიროვა, მათ მორნასა ობოლიესელი ობოლაძე.

10-წლიანები: ნატა ჯიბუტი-რიტა მარია ისარიო ირიუე (პორტუგალია) 0.5:0.5 (6,0). ანა კაზარიანი (პოლანდია), ალექსანდრა ობოლენსკაია (რუსეთი)-7.5-7.5 ქულა. დიდივ ბრაბოფვეი (ალუფეთი)-**ირაკლი ბერეფდენი** 0:1 (5,0). ჯეფრეი ნინეი (აშშ), ჯეფსონ კაო (კანადა), ბასკარ გუფთა (ინდოეთი)-7.5-7.5 ქულა.

12-წლიანები: ნინო ზოფერაი-ფინარა ფორფფიდეი (რუსეთი) 1:0 (6,0), **მარიან ჯავახიშვილი**-ანა სიდოროვა (რუსეთი) 1:0 (4,0); ოფლი ისმაკო (უკრაინა)-8 ქულა. **ნიკა ღვამბერიანი**-ბორის ბოლოტინ (რანი) 1:0 (5,5). ინ ვეი (ჩინეთი), კიდენ ტროფეი (აშშ)-7.5-7.5 ქულა.

14-წლიანები: ანა შამპოიაკა-ფენიზა ფრიდეევა (ბუფეკარეთი) 1:0 (5,5). ფინარა საფუეკასოვა (ყაზახეთი)-8 ქულა. ათოული შეთი (აშშ)-**ირაკლი ბერაძე** 0:1 (6,0). ანარ ოზატი (აზერბაიჯანი)-7,5 ქულა.

16-წლიანები: ზერი არაბიძე-ჩეზალო ჯაკიმფარი (ირანი) 0,5:0,5 (7,0), **მარიან დანელია**-ბუნგ ნგუეენ (ვიეტნამი) 1:0, ნასტასია ზაპუფეკინამ (ბელარუსი) ბაეი ფიგურებით ვიეტნამელ ნგუენ მაი ჩანს მოუგო და 7,5-7,5 ქულით დაწელასთან ერთად პირველ-მეორე ადგილებს იყოფს. დღეს სნორედ ისინი დაუპრიზსპრფებიან ერთმანეთს. **ნაინა ჯალაბაძე**-მიგელ ლუპესკიაზე (ლიტვა) 1:0 (5,5), **ნანი უნაფფოშვილი**-ლინდა ასტრონი (შვედეთი) 1:0 (4,5). ნიკოტა მეშკოფეი (ლატვია)-**ნიკა ვოლკოფი** 0.5:0.5 (5,5). ჩამალ ფრაგენი (პოლონეთი)-8 ქულა.

18-წლიანები ნარნინ კაზიმოვა (აზერბაიჯანი)-**ეთნო ნანნასაშვილი** 0:1. ნლეფელს ბათუმში ობალეაზრდა მოჭადრაკეთა ეეროოს პირველობაზე ნანნასაშვილის პირველი ადგილი დაიკავა. მეა-7 ტურში იგი კაზიმოვას დაუზუგდა. აზერბაიჯანელი მე-4 ადგილს ფასეულობდა, ელადაში კი 9 ტურის შემდეგ 7,5 ქულით ლიდერობს. მას ბაბეკარ-ნახეკარო ქულით ჩაბორნენან ნანნასაშვილი, ფეიზი კორი (ტერე), კულკარნი ბაქტი (ინდოეთი) და ანასტასია რიბმანგულოვა (უკრაინა). მე-10 ტურში ქართველი მოჭადრაკე თეთრებით ინდოელს ბეფდეფა, კაზიმოვა — რიბმანგულოვას... **გიორგი ნიკოლაშვილი**-ფეფრე კერიგანი (თურქეთი) 0,5:0,5 (4,5), **ბეკა ფიფია**-მაეს ბორისენკო (უკრაინა) 1:0 (4,0). სამეფ ტურ-ხაკიანინ (სომხეთი), სტიფენ ზოკკი (აშშ)-7.5-7.5 ქულა.

ეკა დანელია

ორი ხელისუფალი ჰყავთ

ვეტერან მოჭადრაკე ქალთა მსოფლიოს ჩემპიონატზე, რომელსაც იტალიური არკო მასპინძლობს, გუშინ მე-3 ტურის პარტიები გაიმართა. კვლავ კარგად ითამაშა **თამარ ხმაიდაშვილმა** - ესტონელი **ტატიანა ფომინა** დაამარცხა და 3 ქულით პირველ-მეორე ადგილებს იყოფს ავსტრიელ **პეტერ მირასთან.** ამ უკანასკნელმა **ბორისლავა ბორისოვას** (შვეიდეთი) სძლია. საბუთნირო მდგომარეობა გამოსსწორა ხუთგზის მსოფლიოს ჩემპიონმა და ვეტერანთა პირველობის ბარმნნიფლმა ვალენტინა ბეფფაძემ **ნონა გაფრინდაშვილმა,** რომელმაც **ელენა ფატალიეტგოვას** (რუსეთი) მე-19 სვლაზე აჯობა და 2,5 ქულას მოუყარა თავი.

მამაკაცებში ისევ იყოფაღა ვიტალი **ეკუბოვსა** (რუსეთი). გუშინ მან მოტლანდიელ **კრეიგ ფრიიფეის** მოუგო და სამი ქულით ლიდერთა შორისაა. ამდენივე ქულა აქვთ ფრანგ **ანატოლი ვაილერსა** და რუმინელ **მიხაი შუბას,** რომლებმაც, ბრაზილია) და **ლეონ ლიდერმანი** (ისრაელი) დაჯაბნეს.

დღეს მე-4 ტურის პარტიები გაიმართება. ხმიადაშელი - მირას, გაფრინდაშვილი კი ფომინას დაუპირისპირდება.

ეკა დანელია

● ავტოსპორტი

რალი ალგეთში

პროფესიონალუს შორის საავტომობილო რალის მეორე ეტაპი ალგეთში გაიმართა. გამარჯვეებულები და პრიზიორები გამოვლინდნენ ორ კატეგორიაში — 2000 კუბან ელასამდე და აბსოლუტურ ჩათვლაში.

2000 კუბან ელასამდე პირველობა ნილად ბედა **მეფლეფ მელაძე-ლევან ქვალიაძის** ეკიპაჟს, მეორენი იყვნენ **ირაკლი ჩხეიძე** და **გიორგი მუხიგულაშვილი,** მესამე — **ოვიკ კოგოსოვი და გიგა მურულიანი.**

აბსოლუტურ ჩათვლაში ადგილები ასე განანილდა: **1. ოთარ თავართქილაძე, ირაკლი ლობანიძე; 2. ბესო მოჭიჩიშვილი, სანდრო ფხაკაძე; 3. სანდრო ლომაძე, გიორგი ფირცხალაიშვილი.**

„ლელოს" კორ.

● რეგიონი

ანზორ ქიბრონაშვილის მემორიალი

1960-იანი წლები. ვილუელმ როუსა (მარცხნივ) და ანზორ ქიბრონაშვილის პაემანი

ქიუდო, ტიტულოვანი ფალეანის, **ანზორ ქიბრონაშვილის** გარდაცვალების შემდეგ მის დაბადების დღეს (25.X) მეორე წელია, იმართება ხსოვნის ტურნირი ძიუდოს რეგიონული ფედერაციისა (პრეზიდენტი **ბორის გოგიჩაიშვილი**) და ჭიდაობის კომპლექსურ სპორტული სკოლის (დირექტორი **ანზორ თინანე**) თაოსნობით. გორის დარბაზში 1995-1996 წლებში დაბადებული ჭაბუკები შეიკრიბნენ ჩვენი ქვეყნის რეგიონებიდან (მთავარი მსაჯი **რამაზ ზორჩიშვილი**). მედლების ხარისხით საუკეთესო გუნდური შედეგი გორელებმა აჩვენეს.

კვარცხლბეკი

42 კგ 1. არჩილ ქარელიშვილი, 2. გიორგი მელუქუაშვილი, 3. გიორგი მირუაშვილი და ტატო ტატულაშვილი (ყველა — გორი).

46 კგ 1. გიორგი კაკაშვილი (კასპი), 2. ზვიად ხუბულური (გორი), 3. ვლადიმერ ველაშვილი, (ქარელი) და სანდრო ხუციშვილი (თბილისი).

50 კგ 1. ვანო ჯაველიშვილი, 2. გიორგი შავდათუაშვილი (ორივე — გორი), 3. დავით მალალაშვილი (კასპი) და ყაზბეგ ბერიაძე (ქარელი).

55 კგ 1. ბექა შავდათუაშვილი (გორი), 2. ხვიჩა მიქელაძე (ქარელი), 3. გიორგი ბიბილაშვილი (გორი) და ბექა ჩინნრალაძე (ქარელი).

60 კგ 1. თორნიკე ხუბულური (გორი), 2. გიორგი გუგუნაშვილი (კასპი), 3. ანზორ კეკლიშვილი (ბორჯომი) და ვანო ტატულაშვილი (გორი).

66 კგ 1. გიორგი მუზაშვილი 2. ბექა შერმადინი, 3. იესო კვირკაკაშელი და თენგო ბაჭიაძე (ყველა — გორი).

73 კგ 1. ბექა ღვინიაშვილი (გორი), 2. ბექა დინღვანი (თბილისი), 3. ჯუმა ჯაველაშვილი და დიტო წურიაშვილი (ორივე — გორი).

81 კგ 1. ადამ ვარაზაშვილი (თბილისი), 2. ბაკარ მაზიაშვილი, 3. მორის ბიჩინაშვილი და გიგა სათაბაშელი (სამივე — გორი).

+81 კგ 1. გიგა გელაშვილი (გორი), 2. დიმიტრი გუგუნაშვილი (კასპი), 3. გუფა ხეჩიკაშვილი (გორი) და გიორგი ფარადაშელი (ხაშური).

გორში, ახალ რინგზე

გორის გუნამ პაპიკაშვილის სახელობის დარბაზში დაიწყო და ოთხი დღე გასტანს აქაური ღვაწლმოსილი მწერრთნელის **გიორგი კარელიძის** ხსოვნის ტურნირი 1995-1996 და 1997-1998 წლებში დაბადებულ ჭაბუკთა შორის.

„გასულ წელსაც მრავლად გვყავდა მონაწილე, მაგრამ წლეულს უფრო მეტი გვეტყობრა. ამდენ სპორტსმენს და გულშემატკივარს ჩვენი დარბაზი ვერ დაიტევდა, ამიტომ ძიუდოისტებს ვთხოვეთ რამდენიმე დღით დარბაზი. შეჯიბრების ორგანიზებაში დიდი დახმარება გაგვიწია რეგიონის გუბერნატორმა და მისმა აპარატმა. აღსანიშნავი კიდევ ისაა, რომ პირველად გავფრენეთ ოლიმპიური რინგი, რომელიც ცოტა ნინა ნინამ ფედერაციის საშუალებით საქართველოს სპორტის სამინისტრომ გადმოგვცა. ასეთ რინგზე ნარსულში რეგიონებში ვერც ვიოცნებებდით. დარნმუნებული ბრძანდებოდეთ, ამ რინგზე ბევრ არაერთ ტალანტს გავიზრდით," — გვითხრა გორის კრიკის სკოლის დირექტორმა **ბექა ლობჟანიძემ.**

„ეორი საკრივო ტრადიციებით საქართველოში ერთ-ერთი გამორჩეული ქალაქია და აქ ასეთი დონის ბრძოლებიც აუცილებლად უნდა ტარდებოდეს. დღეს აქ ქვეყნის თითქმის ყველა კუთხიდან მოიყარა თავი ქართული კრივის მომპაოლმა. ამ დღეებში კრიკის მოყვარულები სანტერესო პაექრობათა მოწმენი გახდებიან," — ეს უკვე საქართველოს ნაკრების მწერლოლი **რამაზ ფალიანის** სიტყვებია.

ფინალური შეხვედრები 31 ოქტომბერს გაიმართება.

● სპორტი და ეროვნული უმცირესობა

ჩვენს საქართველოსთვის...

გორელ ხანს თავისუფალი ჭიდაობის ქომაგი ჩვენს ქვეყანაში გამართული შეჯიბრებების ტექნიკური შედეგების გაცნობისას პრიზიორთა შორის ხშირად ნახავდა აზერბაიჯანელი გვარის სპორტსმენებს, რომლებიც ქარელის სახელით ასპარეზობენ და არცთუ ფრაგოდ. ეს ახალგაზრდები ქარელის სასპორტო სკოლაში მწვრთნელ თემურ ახმედოვთან ვარჯიშობენ, სპეციალისტები მათ პერსპექტიულ მოჭიდავეებად მიიჩნევენ და უკვე საქართველოს ღირსებად ფაუცავთ საერთაშორისო სარბიელზე.

- ქარელის სასპორტო სკოლაში რვა ნელინნადია, თავისუფალი ჭიდაობის სექცია ფუნქციონირებს, მე კი შეეძლე ნელინნადია, მას ვხელმძღვანელობს. ნარმატებები ცოტა არ არის. ჭიდაობის შემსწავლელთა რაოდენობაც სულ უფრო იზრდება. სასპორტო სკოლა ახლოსაა იმ უანსთან, სადაც ძირითადად ეთნიკური აზერბაიჯანელები ცხოვრობენ და უფრო ესაა მიზეზი, რომ მოსწავლეთა კონტინგენტიც მეგზნლად მათგან შედგება, - ამბობს მწვრთნელი.

- გამორჩეული სპორტსმენები ვინ გყავთ?

- 16 წლის რაუფ ბაკულ-ოღლი (58 კგ) და მასზე ერთი ნლით უმცროსი ალი მაჰმად-ოღლი (52 კგ) საქართველოს ორ-ორგზის პრიზიორები არიან. არაერთი შეჯიბრებაში გამოსულან ნარმატებით ჩვენი ქვეყნის მასპგბათი, რაუფი ბურსას ტურნირის პრიზიორიც გახდა და რამდენჯერმე აზერბაიჯანშიც ისახელა თავი ალი ისაევის მემორიალზე. ახლახან მან ალექსანდრე მისიურაძის ტურნირი მოიგო რაჭაში, სადაც, სხვათა შორის, შარშან ფინალისტი იყო. სხვა პერსპექტიული ჭაბუკებიც არიან, მაგალითად, ელშან ნიფტანოლი, ჯანგირ ახმედოვი.

რაიონის ხელმძღვანელობა ხელს გვნყობს, რომ ჭაბუკები უცხოურ ასპარეზზეც გავიდნენ. საგულისხმოა, რომ სასპორტო სკოლაში შედეგებით თავისუფალი ჭიდაობის სექცია საუკეთესოა.

- სავარჯიშო პირობები როგორი გაქვთ?

- შარშან ბაგროს ვანვითარების ფონდის დახმარებით დარბაზი გარემონტდა და პირობები შესამნენვად გაუმჯობესდა. რემონტის დროს სავარჯიშო პროცესი არ შეგვნენყვეტია, ხან ჯორის დარბაზში ჩამყავდა მოსწავლეები ნუფზარ სხირტლან, ხანაც ხაშურში ჩავდიოდით.

- აზერბაიჯანში ბოლო წლებში თავისუფალ ჭიდაობაში დიდი ფული ჩაიდო და მეზობელი ქვეყნებიდანაც მიიყავთ ფალეანები, შეთავაზებები არ ქონიათ თქვენს შეკრებებს?

- რასაკვირველია, იყო, მაგრამ ნასალას არსად ვაპირებთ, ჩვენც ქვეყნისთვის გვინდა ვიღვაწოთ! მე ამ ქვეყნის შვილი ვარ და მაქსიმალურად ვეცდები, მოსწავლეებს სხვადან ნასალის საბაბი არ მივეცე. ყველაზე წარმატებულ მოჭიდავეს რაუფ ბაკულ-ოღლის აქვს ნათქვამი, აუცილებლად საქართველოს ფრონტს ქვეშ მინდა დიდი დაბრკოლების მოპოვებაო. ეს სიტყვები ჩემთვის სასიმოწონო მოსასმენი, მისი უმცროსი თანადარბაზელებისთვის კი უდავოდ მისაბაძი მაგალითია.

ელეონორა ინფორმაციული ცენტრი ქართველთა მოამბეთა
ვასილ ბალანაძემ

ᲙᲐᲠᲗᲕᲔᲚᲘ NBA-ᲨᲘ

ᲖᲐᲖᲐ ᲐᲔᲜᲘᲗᲘ, NBA ᲓᲐᲘᲬᲧᲝ

ᲫᲘᲚᲔᲠᲘ, ᲕᲐᲠᲡᲙᲕᲚᲐᲕᲘ ᲓᲐ ᲣᲐᲛᲠᲐᲕᲘ ᲡᲮᲕᲐ ᲙᲝᲛᲞᲚᲘᲛᲔᲜᲢᲘ ᲤᲐᲩᲣᲚᲘᲐᲡ

ᲒᲘᲜᲓᲚᲘ აენთო, თამაში დაიწყო - ეს ფრაზა პატარებისგან, ლაბათ, თქვენც გაგიგონიათ. მართლაც, თითქოს ბავშვები თამაშობდნი, **ზაზა ფაჩულია** NBA-ს 2010-11 წლების სეზონის გახსნის მატჩში რასაც მოისურვებდა, ყველაფერს აკეთებდა: ქართველი ცენტრი მართლაც ანთო - 17 ქულა და 11 მოხსნა მოაგროვა და რაც მთავარია:

- ჩემი გუნდი ფარტყეშიდან ფაჩულიაკ „მოკლა". მისი შერეკრება მთელი თამაშის განმავლობაში ვერ მოეგობრებეთ. სწორედ ეს იყო „მემფისის" წაგების მთავარი მიზეზი, - განაცხადა „გრიზლიის" მთავარმა მწვრთნელმა **ლინონელ პოლინსმა**. „აატლანტამ" საკმაოფენო მატჩები არადამაჯერებელი თამაშის შემდეგ პირველივე ოფიციალურ შეხვედრაში გულქენმატკიერები სასაამოვნოდ გაკვირვა - მემფისმა 119:104 გაიმარჯვა.

უტევს ზაზა ფაჩულია

„მემფისის" თავეკაცმა ლინონელ პოლინსმა შესაჯაფლი მონათხრობს დამატება:

- ფარტყეშ ვერც ერთმა ჩვენმა ტანმაღალმა კალათბურთელმა ვერ ივარგა. სამიდან ორი უფრო დაცვაზე ორიენტირებული ცენტრია, ზაკ რენდოლფი კი დამაგვარებებელ ფაზაში ბამორჩეული. თუმცა სხვა შეხვედრებისგან განსხვავებით მონოფიქის სიმალეზე ვერ იყო.

„აატლანტას" მწვრთნელმა ლარი დროუ სასტარტო ცენტრი ელ პორფორდი მხოლოდ 18 წუთი ათამაშა. ეს გადაწყვეტილება მან ასე ახსნა:

- მეორე პერიოდში ელ პორფორდი იმიტომ არ დაგტვირთე, რომ ზაზა კარგად თამაშობდა. ფაჩულიას მოდენიდან გაყვანა არ შეიძლებოდა. ამ საკითხზელს ეელაპარაკე და აღნიშნა, რომ გახარებულია თანაგუნდელის კარგი გარჯითა და გუნდის წარმატებით.

ეს პორფორდმა ჟურნალისტებთან ლაპარაკისასაც დაადასტურა:

- ზაზამ დიდებული თამაში ჩაატარა. იგი ფარტყეშ კარგად იდგა. ვეფერქმ, მწვრთნელმა სწორი გადაწყვეტილება მიიღო, მეორე პერიოდში რომ არ მათამაშა. მოტივირებული ვარ და პარასკევის მატჩისთვის მოვემზადები.

„პოლის" თავეკაც ლარი დროუსთვის ეს იყო პირველი გამარჯვება მთავარი მწვრთნელის რანგში, პრესკონფერენციაზეც აღფრთოვანებული ლაპარაკობდა. იგი სათადარიგოების თქმა მოუბრუნდა:

- მემეკვლულებმა დიდი სამუშაო შეასრულეს. ვეფერქმ, სწორი მიმართულებით მიეგიჯანთ, იმისთვის, რომ გუნდს მოლოდნელ ეფექტიულად ითამაშოს, საჭიროა სათადარიგოების სათანადოდ დატვირთვა.

თუმა კაპიტანმა **ჯო ჯონსონმა** განაგრძო:

- არის მატჩები, როცა სათადარიგოები თამაშობენ და ჩვენ ვეხმარებთნ. „მემფისთან" სწორედ ასეთი შეხვედრა იყო.

ᲛᲘᲓᲘᲗᲝᲚᲘᲡᲒᲐᲜᲓᲐᲜ

სათაურშიფე გამეხეთ, რომ „მემფისთან" მატჩის შემდეგ ზაზა ფაჩულიას არაერთი კომპლიმენტი უძღვნეს. დავიწყოთ გაზეთი „მემფის ფლაიერით":

„მასპინძლთა რიგებში ცენტრის პოზიციაზე ხან დარელ არტერი, ხანაც ჯამეკ თამატი თამაშობდა... მათ ნინაალმდეგ კი ნამდვილი ცენტრი იდგა - ზაზა ფაჩულია, რომელმაც 7-დან 5 ორქულიანი ჩააგდო და 11 მოხსნიდან 5 „მემფისის" ფაჩუს მითივალა. ფაჩულიას ვერც რენდოლფი გაუმკლავდა".

NBA-ს ოფიციალურ საიტზე გამოქვეყნებულ მიმოხილვაში ორი საინტერესო აბზაცია. ერთს ჰოტ (ცხელი) ქქვია, მეორეს - ნოტ (არა):

„ჰოტ: ფაჩულია მატჩში პორფორდის ნაცვლად ჩავრთო და პირველ ტაიმში 13 ქულას 9 მოხსნა მიამატა. სწორედ იგი იყო მთავარი მოქმედი პირი. საერთოდ, „აატლანტას" სათადარიგოებმა „მემფისის" შემეცველობას 50:28 მოუგეს.

ნოტ: მასპინძლებმა ჯამში თამბიტმა ფაჩულია ვერ შეარჩინა. გარდა ამისა, რომ ჯამში ქართველს დაცვაში ვერ გაუმკლავდა, შეტეკვაშიც ვერ ივარგა - ოთხივე სრული გაიაფდა. "

გაზეთი SB Nation-ში ასეთი სათაური იყო - „ზაზამ თამამაშა". პირველივე წინადადებაში ქართველი გვარი ფიგურირებს:

„ჯამი პერიოდის შემდეგ „პოესი" 91:75-ს იგებდა, რაშიც დიდი წვლილი ფაჩულიას მოეძლოდა. იგი ნამდვილი ვარსკვლავი იყო, 36 წუთის შემდეგ ლიდერობდა როგორც მატჩის ბომბარდირთა შორის, ასევე მომხსნელებში - 17 ქულა, 10 მოხსნა. "

ESPN-ზე ზაზასთან მიმართებაში სიტყვა „ტერორს" ეხვდებით:

„ჯორჯიელებმა მასპინძლებს ფარტყეშ აქკარად აჯობეს. მათ ბომ ხმიტი, უილიამსი, ჰორფორდი და ფაჩულია ჰყავთ. „მემფისის" მალელი ქართული „ტერორის" ქქვშ მოეკენტნ. ზაზა ენერგიას კარგად აკონტროლებდა და საჭირო მომენტებში ფეთქდებოდა. "

ESPN-ის ჟურნალისტი **სეთ ლენდმანი** 27 ოქტომბერს ჩატარებული NBA-ს მატჩების ზოგად მიმოხილვაში „მემფისი"-„აატლანტას" შეხვედრას რომ მიადგა, თამამად დაწერა: „ზაზა ფაჩულია გაგიდდა, შესანიშნავად ითამაშა და „პოესს" სეზონის ვახსნის მატჩი მოაკვინა. ელ პორფორდმა მოეგდაზე მხოლოდ 18 წუთი გაატარა. არ ვეელ, რომ ყოველ მატჩში ეს სცენარი განმეორდება. "

ვნახოთ, გამარჯოდება თუ არა ლენდანის ნათქვამი. „აატლანტა" მეორე მატჩს 29 ოქტომბერს ფილადელფიაში ჩაატარებს.

ᲡᲢᲐᲢᲘᲡᲢᲘᲙᲐ

ზაზაშ ორმაგი დუბლი ბოლოს 2010 წლის 31 მარტს „ლეიკერსთან" მატჩში შეასრულა (10 ქულა, 10 მოხსნა). 17 ქულა მისი 2010 წლის რეკორდია, უფრო მეტი 2009 წლის 20 ინვარის „ჩიკაგოსთან" მატჩში მოითვალა (18 ქულა). ფაჩულიას საუკეთესო მაჩვენებელი 27 ქულაა - 2007 წლის 7 მარტს „ვაშინგტონთან" შეხვედრაში ჩააგდო.

მემფისი-აატლანტა	104:119
ფაჩული: 29:37 წუთი, 17 ქულა (7-დან 5 ორქულიანი, 7-დან 7 საჯარიმო), 11 მოხსნა, 1 პასი, 2 დაფარება, 3 ფოული, 2 შეცდომა	
I პერიოდი	
08:33	ზაზაშ პორფორდი შეცვალა
07:27	დაფარება: 1 (ბაინ დუუშარა)
07:18	ორქულიანი: 2d, (13-8)
06:42	მოხსნა: შტატ-1, ფაქტ-0
06:40	ორქულიანი: 4d (15:10)
05:10	მოხსნა: შტატ-2, ფაქტ-0
02:01	მოხსნა: შტატ-3, ფაქტ-0
02:00	შეცდომა: 1
01:16	მოხსნა: შტატ-3, ფაქტ-1
II პერიოდი	
11:26	მოხსნა: შტატ-3, ფაქტ-2
11:25	შეცდომა: 2
11:25	მოხსნა: შტატ-3, ფაქტ-3
10:36	ორქულიანი: პარაზუტი
07:03	პასი: 1 (ჯონსონი 2d, 42:31)
05:40	ორქულიანი: 6d (46:35)
05:40	საჯარიმო: 1/1 (7d, 47:35)
04:54	მოხსნა: შტატ-3, ფაქტ-4
04:50	საჯარიმოები: 2/2 (9d, 49:37)
03:09	მოხსნა: შტატ-4, ფაქტ-4
03:08	ორქულიანი: 11d (51:41)
00:50	მოხსნა: შტატ-5, ფაქტ-4
00:50	ორქულიანი: 13d (59:48)
00:27	პაუზითა ზაზას შეცვალა
III პერიოდი	
04:16	ზაზაშ ორფორდი შეცვალა
02:29	საჯარიმოები: 2/2 (15d, 83:75)
00:50	საჯარიმოები: 2/2 (17d, 91:75)
00:32	დაფარება: 2 (ჯარეტ დაუშარა)
00:00	მოხსნა: შტატ-5, ფაქტ-5
IV პერიოდი	
10:54	ორქულიანი: პარაზუტი
10:44	მოხსნა: შტატ-5, ფაქტ-6
10:10	ფოული: 1
09:35	ფოული: 2
08:50	ჯონსონმა ზაზა შეცვალა
02:05	ზაზაშ ჯონსონი შეცვალა
01:33	ფოული: 3

ᲚᲔᲒᲘᲝᲜᲔᲠᲘ. ᲔᲡᲢᲝᲜᲔᲗᲘᲡ ᲩᲔᲠᲩᲘᲚᲘ

გიორგი ცინცაძე

ᲙᲕᲚᲐᲕ ᲚᲘᲢᲕᲐ, ᲙᲕᲚᲐᲕ ᲒᲐᲛᲐᲠᲯᲕᲔᲑᲐ

„ტარტუ როკმა" ბალტიის ლიგაში ლიტეური „პრენ�ა" როგორ დაამარცხა, გუშინ გამეცნეთ. დღესაც იმავეს გავიმეორებთ - „როკერებმა" ლიტვაში გაიმარჯვეს, თუმცა ამჯერად მეორე ლიტვურ გუნდ „პერლას"-"სძლიეს - 61:56. ეს ორი მატჩი ერთმანეთის მიყოლებით 27 და 28 ოქტომბერს გაიმართა.

მესამე პერიოდის დასაწყისში ესტონელები 13 ქულის სხვაობით იგებდნენ (37:24), თუმცა მეოთხეზეის ბოლოს ლატვიელებმა სხვათა ქულამდე შეამცირეს - 43:44.

მეოთხე პერიოდის დაწყებიდან 5 წუთში ტაბლოზე თანაბარი ანგარიში ეწერა - 51:51. სწორედ ამის შემდეგ იყორნელეს „როკერებმა", გადამწყვეტ მომენტში მასპინძლებზე უკეთესად ისროლეს, დაცვაშიც მტკიცედ დადგნენ და საბოლოოდ 61:56 მოიგეს.

გიორგი ცინცაძემ 15 წუთი ითამაშა, 2 სამქულიანიდან და 4 საჯარიმოდან 2 თავისუფალი ტყორცნა გამოიყენა და 2 ქულას თითო მოხსნა-პასი მიამატა. **ვალო აალინგუსა** და **სილვერ ლეპიკს** „როკის" ბომბარდირობისთვის 10-10 ქულაც ეყოთ.

ბალტიის ლიგაში „ტარტუს" 7 მატჩიდან 5 აქვს მოგებული და სატურნირო ცხრილის სათავეშია. ციცაძის თანაგუნდელები ამ ტურნირის მომდევნო მატჩს 6 ნოემბერს ჩაატარებენ - ერთ-ერთ ფავორიტს, „ვეფ რიგას" (4 მოგება, 1 წაგება) მიიღებენ. მანამდე „როკს" ესტონეთის ჩემპიონატში სასპასუხისმგებელი მატჩი ელის - 2 ნოემბერს „კალევს" უმასპინძლებს.

ᲚᲔᲒᲘᲝᲜᲔᲠᲘ. ᲔᲕᲠᲝᲚᲘ�გᲐ

ᲨᲔᲠᲛᲐᲓᲘᲜᲘᲡ ᲝᲚᲘᲛᲞᲘᲐᲡ ᲓᲘᲓᲘ ᲒᲐᲛᲐᲠᲯᲕᲔᲑᲐ

„ᲝᲚᲘᲛᲞᲘᲐᲡ" დიდი გამარჯვება! - ასე დაასრულა იტალიელმა ტელეკომენტატორმა „არმანინა" და „ოლიმპიას" მატჩის მიმოხილვა. **გიორგი შერმადინის** გუნდმა მოსკოში ცსკა-ს მძლეველ „არმანის" მილანში 76:72 მოიგო. ორი ტურის შემდეგ ოლიმპიელებს ამდენივე გამარჯვება აქვთ და ჯგუფის ლიდერები არიან.

დამაჯერებლად ითამაშა შერმადინმაც, რომელმაც 14:40 წუთში 2 ქულა (ერთი ორქულიანი ისროლა), 4 მოხსნა, 2 პასი და 1 დაფარება მოითვალა.

მატჩი საინტერესო სანახაგი გამოდგა. მილანელები სლოვენიელთა მტკიცე დაცვის გარღვევას ამერიკელთა ინდივიდუალურზმით ცდილობდნენ. ოკეანისგადაღმელები სამქულიანებითაც გამოირჩნენ და შედეგიანი დრიბლინგებითაც. საბოლოოდ „არმანის" ბომბარდირთა სამეული **პოუკინსმა** (11 ქულა), **ფინლმ** (12) და **ჯაბერმა** შეადგინეს. სწორედ მათი აქტიურობის შედეგად მესამე პერიოდის დასაწყისში მასპინძლები 46:32 დანინაურდნენ. სხვათა შორის, „არმანი" მას შემდეგ გაიქცა, რაც გიორგი შერმადინი მოეფინდან გავიდა. მატჩის 27-ე წუთზე, ანგარიშზე 54:47 (არმანის სასარგებლოდ) მოედანზე გიორგი დაბრუნდა და შესელისთანავე ეფექტური პასი შეასრულა. ეინც მეხვედრი ინოლა, დაჯეეთანხმება, რომ ქართველმა ცენტრმა დაცვაში ნაყოფიერად იმუშავა, როცა იგი მოედანზე იყო, მასპინძლებს ახლო დისტანციიდან ქულების მოგრეგება ძალიან უჭირდათ. მილანელებს ბოლო პერიოდში აღარც სამქულიანი ტყორცნები „ნაუვიდათ" და **გორან იგაოფიკის** ზუსტი თამაშის წყალობით „ოლიმპია" მალე დანინაურდა. სირენამდე 6 წუთით ადრე სლოვენიელები 64:61-ს იგებდნენ. სწორედ ამ დროს შერმადინის სხვაობის 5 ქულამდე გაზრდა შეეძლო, მაგრამ ფაოქვეშ მარტოდ დარჩენილ ქართველზე იტალიელები უხეშად დაჯარიმდნენ. გიორგიმ ორივე საჯარიმო აიცილა. შეიძლება ამის გამო, შეიძლება იმ მოსაზრებით, რომ ბოლო წუთებზე „ოლიმპიას" შედარებით გამოცდილი ხუთეული სჭირდებოდა, მწვრთნელმა **იურე ზვიდრმა** შერმადინი სათადარიგოთა სკამზე დაბარნა.

მატჩის ბოლო წუთი ახალი დაწყებული იყო, როცა მილანელმა დვეიდ პოუკინსმა ორქულიანით თანაგუნდელები 71:70 დაანინაურა. სასასუხო შეტევაში **საშა ოზბოლტმა** ორი საჯარიმო გამოიყენა... დარჩენილ დროში, დიდი მეცდელობის მიუხედავად „არმანის" მხოლოდ ერთი ქულა ჩაადგო. „ოლიმპიამ" 76:72 გაიმარჯვა.

ევროლიგის მესამე ტურში, 4 ნოემბერს სლოვენიელები „ანანთინაკოსს" უმასპინძლებენ.

ᲒᲘᲝᲠᲒᲘ ᲛᲝᲡᲐᲛᲬᲘᲡᲘ
ᲔᲗᲐ ᲡᲘᲛᲝᲜᲘᲫᲔᲚᲘ

გიორგი შერმადინი

● ტესტები

კარგერი დაბრუნდა, სონის დებიუტი გადაიდო

ახალი ზელანდიის ნაკრები შაბათს პონკონგში ავსტრალიის ეროვნულ გუნდს დუპირისპირდება. სამხრეთელი ბობოლები აქ „ბლედისლოოს თასს" გაითამაშებენ. „ოლ ბლეკსის" მთავარმა მწვრთნელმა **გრეგ ჰენრიმ** ძირითად შემადგენლობაში დაიბრუნა მეეზაი **დენ კარგერი**, რომელმაც ახლახან მოიშუნა ნოიპრაკიციები ფეხი.

გუნდის 22-კაციან განაცხადში არ მოინახა ადგილი **სონი ბილ ვილიამსისთვის.** არადა, „ოლ ბლეკსის" ქომაგები მოუთმენლად ელოდნენ მის დებიუტს ეროვნულ ნაკრებში.

„ვფიქრობ, მისთვის ჯერ ადრეა ასეთი მაღალი დონის მაგჩში ეროვნული ნაკრების კეკრთით თამაში. სონის გარკვეული ფორმ სჭირდება, მოთამაშეებს რომ შეეწყოს, გაუშინაურდეს, სრულად გაისიგრძეგანოს, რას ნიშნავს ეროვნულ გუნდში თამაში" - თქვა ჰენრიმ

შეგახსენებთ, სონი ბილ ვილიამსი რაგბინში რაგბი ლიგიდან გადმოვიდა, საკმაოდ ექსკლუზიური სონისთვის არც პროფესიული კრიკეი რნგია ჭკეხო. ახალზელანდიელი სპეციალისტები მას **ჯონა ლომუს** აადარებენ და დიდადაც ეიმედებაო.

ახალზელანდიური რაგბის ამომავალი ვარსკვლავი ეროვნული ნაკრების ეკროპული ტურნეს დაკლდება, იქნებ გრეგ ჰენრიმ მონაყალება გაიღოს და რომელიმე ეკროპული ნაკრებთან თამაშოს.

კარტერის გარდა, რომელიც ეროვნულ გუნდში 75-ე ეკუს მოიიგეკქს, მთავარმა მწვრთნელმა „ოლ ბლეკსის" შემადგენლობაში დაიბრუნა ცხრა ნომერი **ჯიმი ქოუანი.** ის **პირი ეიპუს** შეეკვლის, რომელსაც **ITM**-ის თასის გათამაშების ბოლო ტურის მაგჩში ფეხი მოიტეხა. ამას გარდა, ტრავმები მოიშუშეს და ავსტრალიასთან თამაშშეები ფლანკერი **ჯერომ კაინნი** და გარეკმარები **ჯო როკოთოკო.**

ახალი ზელანდია: 15. მაილი ბოლიანა, 14. კორი ჯეინნი, 13. კონნად სმითი, 12. მაა ნონუ, 11. ჯო როკოთოკო, 10. დენ კარტერი, 9. ჯიმი ქოუანი. 1. ტონი ვუდკოტი, 2. კევინ მეალამუ, 3. ოუენ ფრენქსონ, 4. ბრედ თორნნი, 5. ტომ დონნელი, 6. ჯერომ კაინნი, 7. რიჩი მაკკოუ, 8. კირან რიდი.

16. ჰიკკარო ელიიტუ, 17. ჯონ აფოა, 18. სამუელ ვაიილოტი, 19. დენიელ ბრეიდი, 20. ალბი მეთოუსონი, 21. სტიკენ დონალდი, 22. ისაია ტოუავეა.

დენ კარტერი

ვარსკვლავებით მოჭედილი უკანა ხაზი

ავსტრალიის ნაკრები პონკონგში „ბლედისლოოს თასზე" ახალ ზელანდიასთან სეროროსული ბრძოლისთვის ემზადება. „კოალებმის" მწვრთნელი **რობი დინნი** გახარებულია, რომ ერთი თვის ნინ სამი ერის თასის ბოლო მაგჩში ნაგების შემდეგ გუნდს ორი ტრავმამოშუმებული მოთამაშე დაეშალა. ესენი არიან პირველხაზელი ბენ ალექსანდერი და გარეკმარი **დრიუ მაგჩელი.**

„მიხარია, ბენ ალექსანდერს ჯანმრთელს და ბრძოლისთვის სრულ მზადყოფნაში რომ ვხედავ. მის გარეშე ჩვენს შერკინებას ძალიან უყირდა და დარწმუნებული ვარ, ბენი ბევრ პრობლემას გადაკვიჭრის." - თქვა მან.

საკმაოდ სეროროსული დანაშაული გარეკმარი მაგჩელიც, რომელიც სამხრეთ აფრიკასთან ბლუმფონტეინში მოგებული სამი ერის მაგჩის ერთ-ერთი გმირი იყო.

„კოალებმის" ამჟამინდელ 22-კაციან განაცხადში 13 ისეთი მორაგბეა, რომელმაც 2008 ნელს პონკონგში ახალ ზელანდიასთან მოგებული მაგჩში ითამაშა. ავსტრალიელებმა ამჯერად თითქმის ოტტმალურ შემადგენლობას მოუყარეს თავი. გამოსარჩევია „ოოლაბეის" უკანა ხაზი, რომელიც ახალგაზრდა, მაგრამ უკვე საკმაოდ გამოცდილი მოთამაშეებისთაა დაკომპლექტებული. **ადამ ეფლი-კუპერი, ჯეიმზ ოკონორი, ქუადე კუპერი, ქარნელი ბეილი, მეთ გიტო და ვილი გენია** უკვე მსოფლიო დონის ვარსკვლავები არიან.

„ამ მატჩის მნიშვნელობა მარტო „ბლედისლოოს თასზე" წარმატებული თამაშით არ შემოიფარგლება. ბალე ეკროპულ ტურნეში უნდა გავეგმა ზაფრთი, ამიტომ კარგი სტარტი ძალიან მნიშვნელოვანია" - დასძინა რობი დინმმა.

ავსტრალია: 15. ქარნელი ბეილი, 14. ჯეიმზ ოკონორი, 13. ადამ ეფლი-კუპერი, 12. მეთ ჯიტო, 11. დრიუ მაგჩელი, 10. ქუადე კუპერი, 9. ვილი გენია. 1. ბენ რობინსონი, 2. სტიკენ მარი, 3. ბენ ალექსანდერი, 4. მარკ ჩისპალმი, 5. ნათან შარეი, 6. რიკი ელს�, 7. დეკიდ პოკოკი, 8. ბენ მაკკალმენი.

16. სპია ფაინეაუ, 17. ჯეიმზ ლლაერი, 18. დენ მაჰი, 19. რიარდ პრიენი, 20. ლუკ ბარჯესი, 21. ბერიკ ბარნსი, 22. ლაკი ტერნერი

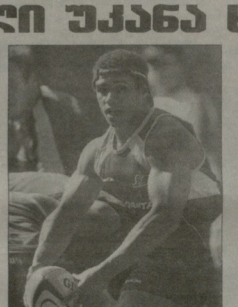

ვილი გენია

ბასტარო ისევ თამაშგარეა

საფრანგეთის ნაკრების მწვრთნელმა **მარკ ლიევრემონმა** ნოემბრის ტესტებისთვის ბუნდის 31-კაციანი შემადგენლობა გააცხადა. „ლე ბლეუში" ისევ ვერ მოხვდა „სტად ფრანსეს" შუამარტი, გოლიაფური აენაგობის **მატიო ბასტარო.** პარიზელმა, რომელიც ვგაზფუტელზე ექვსი ერის გათამაშებაში გუნდში საუკეთესო იყო, საფრანგეთის ნაკრების ინნისის ტესტიც გამოტოვა.

ეროვნულ გუნდში ვერ მოხედნენ ტულუზელი უკანახაზელები, **დავიდ სარეკა, ვინსენტ კლერი** და **კლემან ჰუგარენო.** მათ ნაცვლად ლიევრემონმა **დამინენ ტრანი, იანიკ ჟოზინონი** და **დავიდ მარტი** იხმო.

ნოემბრის ტესტებზე საფრანგეთის ნაკრების ლინაზის დაიკავეს ქართველი ნარმოშობის ცხრა ნომერი **დიმიტრი იაშვილიც,** რომელიც, საბარაუდოდ, სეზონის საუკეთესო მოთამაშის, კლერმონელი **მორგან პარას** ფუძლეიორი იქნება.

ლიევრემონმა გუნდში სამი დებიუტანტი მიიწვია, **იოან უგე** (ბაიონი), **ფაბრის ესტებანესი** (ბრივე) და **ჟერომ შუსტერი** (პერპინიანი)

საფრანგეთის ნაკრები

შარანნაბა ტოპ დომინეფო, ფულიან პიერო, ფულიან ბონეფონ, ალექსანდრ ლაპანდრა (ფეკანა-ალერმონა), იმანუელ არნარდეკი (ბაარიკი), ფუფულნე ფედერაკოი (ბოსტონი), ჟერომ შუსტერი, ნიკოლა მასი, ფულიან ემ ფორჯო (სამიეე-პერპინიანი), ლიე დუკალოონ (კასტრი), ჟილიან სერეა, რომენ მიოშლუსკი, ტიერი დუსოტფარი (სამიეე-ტულუზი), დიმიტრი სზარზეფსკი, პასკალ პაპე (ორიეე-სტად ფრანსეს), ლეონელ ნალე, სებასტიან შაბალი (ორიეე-ბეგერო რასინგი).

უკანა ხაზი: მორგან პარა, ორლიანინ ჩუფერი (ორიეე-კლერმონი), დიმიტრი იაშვილი, დამინენ ტრანი (ორიეე-ბიარიცი), ფრანსუა ტრინ-დუკი (მონპელიე), ფაბრის ესტებანესი, ალექსის პალისონი (ორიეე-ბრივე), იანიკ ჟოზინონი, მაქსიმ მეფარო (ორიეე-ტულუზი), ჟერომ პორიალი, დავიდ მარტი (ორიეე-პერპინიანი), მარკ ანდრეუ (კასტრი), ჟულიენ არიასი (სტად ფრანსეს), იოან უგე (ბაიონი).

მატიო ბასტარო (მარეკეინე)

● მკითხველის თხოვნით

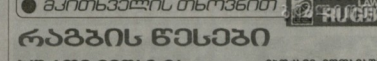

რაგბის წესები

გურთი მიწაზეა, ოღონდ გოჭვის გარეშე

ასეთ ხდება მაშინ, როცა ბურთი მინაზე უთაგრონოდ ჯდია, მოთამაშე კი მის ასალებად ნაიქცა (დანეი, ოღონდ არა შერკინებისა და რაკის შემდეგ).

ასე კიდევ მაშინ ხდება, როცა ბურთიანი მოთამაშე მინაზეა ნაქცეული, მაგრამ მას არავინ ბოჭავს.

მოთამაშეებმა ზეზეულად (დგომელა) უნდა იბურთაონ, მოთამაშე განგაბ არ უნდა ნაიქცეს და ამით ბურთი ისე არ შეაფეთროს, რომ ბურთიაობა უმალ ვერ გაგრძელდეს.

მოთამაშე, ვინც ბურთს აფერხებს ან მინაზე ნაქცეეთი მეტოქეს ბურთიაობაში ხელს უშლის, რაგბის არსს ენინააღმდეგება და ამფეხად, უნდა დაისაჯოს.

ბურთიანად ნაქცეული შეუბოჭვი მოთამაშე და ბურთის ასალებად დასწოლი მოთამაშეც მარდად უნდა გაისარკონ.

ნაქცეული მოთამაშე. ამ მოთამაშემ მყის უნდა მოიმოქმედოს სამიდან ერთი: ბურთიანად ნამოდგეს, ბურთი გადაანოდოს ან ბურთს ხელი გაუშვას.

ამასთან და ხელის გაშვების შემდეგ მოთამაშე უმალ უნდა ნამოდგეს ან იქაურობას მოშორდეს.

სასჯელი: საგარიმო დარტყმა.

რა ეკრძალება მოთამაშეს

ბურთზე ან იქვე წოლა. მოთამაშე არ უნდა ინვეს ბურთზე ან მის ახლოს და ამით მეტოქეს ბურთის დაუფლებაში ხელს უშლიდეს.

ნაქცეულ ბურთიანზე დაწოლა. მოთამაშე განგაბ არ უნდა დაანვეს ნაქცეულ ბურთიანს.

ბურთის ახლოს ნაქცეულზე დაწოლა. მოთამაშე განგაბ არ უნდა დაანვეს ბურთის ახლოს ნაქცეულებს.

სასჯელი: საგარიმო დარტყმა.

გოჭვა, ანუ გურთიანის წაქცევა

ბურთიანი მეტოქე შებოჭილია, თუ იგი ერთმა ან რამდენმე მეტოქემ დაიჭირა და მინაზე ნაიქცა.

ბურთიანი, ვინც დაჭერილი (გაკავებული) არაა, შებოჭილად არ ითვლება და არც ბოჭვა მიიწნევა შესრულებულად.

მეტოქის ის მოთამაშეები, რომლებმაც ბურთიანი დაიჭირეს, ნაიქციეს და თავადაც ნაიქცნენ, მბოჭავები არიან.

მეტოქის ის მოთამაშეები, რომლებმაც ბურთიანი დაიჭირეს, მაგრამ თავად არ ნაქცეულან, მბოჭავები არ არიან.

რა დრმს ვერ მოხდება გოჭვა. თუ მეტოქ(ებ)ის მიერ დაჭერილ ბურთიანს მისივე გუნდელი დაეკიდა, ამით შეიქმნა ბოლი და ბოჭვა ეველარ მოხდება.

რა იგულისხმება ნაქცევაში. თუ ბურთიანი მოთამაშე ცალი ან ორივე მუხლით მინას ეხება, ნაქცეულია.

თუ ბურთიანი მოთამაშე მინაზეა ზის ან ზემოდან აზის (ანეკი) სხვა ნაქცეულს, იგი ასევე ნაქცეულია.

მგოლაკი მოთამაშე. თუ მოთამაშემ ბურთიანი მეტოქე შებოჭა და ორივენი ნაიქცნენ, მბოჭავმა შებოჭილს ხელი უნდა გაუშვას.

მბოჭავი უმალ უნდა ნამოდგეს ან უმალვე მოშორდეს (გაეცალოს) შებოჭილს და ბურთს.

ვიდრე ბურთიანი ითამაშებდეს, მბოჭავი ჯერ უნდა ნამოდგეს.

სასჯელი: საგარიმო დარტყმა.

ბეგრძელი მოთამაშე: შებოჭილი მოთამაშე ბურთზე ან მის ახლოს ისე არ უნდა ინვეს, რომ მეტოქეს ბურთის დაუფლებაში ხელი შეუშალოს, იგი უნდა ეცადოს, თამაშის გასაგრძელებლად ბურთი უმალ გახდეს ხელმისაწვდომი.

შებოჭილმა ბურთი უმალ უნდა გადაანოდოს (უკასოს) ან მას ხელი გაუშვას. იგი უმალ უნდა ნამოდგეს ან იქაურობას მოშორდეს (გაეცალოს).

შებოჭილს ბურთი ხელვანაშვებად ეთვლება, თუ ბურთი მინაზე ნებისმიერ მხარეს უმალ დადო.

შებოჭილს ბურთი ასევე ეთვლება ხელვანაშვებად, თუ ბურთი მინაზე უმალ გაადარა, ოღონდ ნინ არა.

თუ ზეზეულად (დგომელა) მყოფი მეტოქე ბურთის თამაშს ცდილობს, შებოჭილმა ბურთს ხელი უნდა გაუშვას.

სასჯელი: საგარიმო დარტყმა.

თუ შებოჭილი ელელში ინერციით შეაღნეს, ელელს გაგანა ან დაცვა შეუძლია.

თუ მოთამაშე კარის ხაზთან შებოჭეს, შეუძლია ელელს უმალ გადაანვდეს და იქ ბურთის დამინებით ელელს გაგანა ან დაცვა საკადოს.

სხვა მოთამაშეები: (მბოჭავისა და შებოჭილის გარდა). ბოჭვის შემდეგ ყველა სხეი მოთამაშეს ბურთის თამაში მხოლოდ ზეზეულად შეუძლია.

სასჯელი: საგარიმო დარტყმა.

ზეზეულად (დგომელა) ნინმავს, რომ მოთამაშე მინას მხოლოდ ტერფებით ეხება და ნაქცეულს არ ეხეინება.

ბოჭვის შემდეგ ნებისმიერ დგომელა მოთამაშეს შეუძლია ბურთიანისთვის ბურთის გამორთვეა (ნართმევა).

ბოჭვის ადგილზე და მის ახლოს სხვა მოთამაშეს ბურთის თამაში შეუძლია მხოლოდ ბურთის, შებოჭილისა და თავისი ელელდან ყველაზე ახლოს მყოფი მბოჭავის უკნიდან (ჭიკრიდან).

აკრძალული ქმედებები

არავისა აქვს უფლება, შებოჭილს ბურთის გადანოდება არ დაანბოს.

არავისა აქვს უფლება, შებოჭილს ბურთისთვის ხელის გაშვება, ნამოგომა ან გაცლა არ დაანებოს.

არავისა აქვს ნაქცეულ მოთამაშეზე დანოლის უფლება.

(ზეზეული) მოთამაშე თავს არ უნდა დაესხას (დაეკიდოს) მეტოქეს, ვინც ბურთის ახლოს არ არის.

თუ შებოჭილმა ბურთს ხელი უმალ ვერ გაუშვა, იქაურობას ვერ გიეცალა ან ამის გაკეთება არ დაანებეს, მსაჯმა საჯარიმო დაუყოვნებლივე უნდა დანიშნოს, ოორეკ სახიფათო ეითარება შეიქმნება.

სასჯელი: საგარიმო დარტყმა.

გვერდი მოამზადა
ბესიკ ჭანგავაძემ

sport.gov.ge

● ᲔᲠᲝᲕᲜ. NHL. ᲠᲔᲒᲣᲚᲐᲠᲣᲚᲘ ᲩᲔᲛᲞᲘᲝᲜᲐᲢᲘ

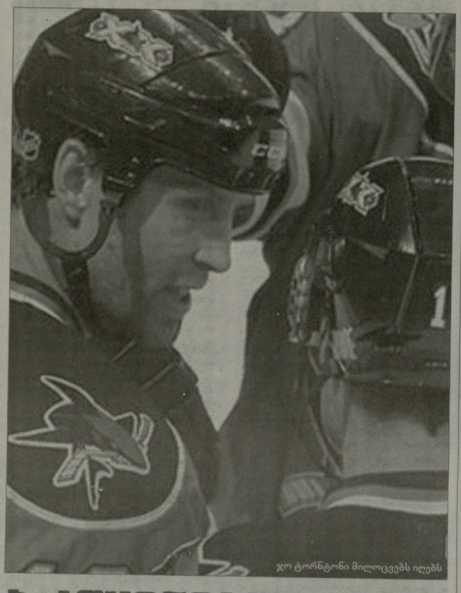

ჯო ტორნტონი მიღოცავს იღუმს

ᲑᲠᲬᲧᲘᲜᲕᲐᲚᲘ ᲯᲝ

ᲓᲦᲔ პირველ მატჩში „რეინჯერსმა" „ატლანტას" უმასპინძლა. მართალია, მასპინძლებმა 38-ე წამზე გიიგანეს, მაგრამ საბოლოოდ ვერ გაუძლეს მეტოქეს შემოტევას და 4:6 დამარცხდნენ. ამით შეწყდა ნიუ-იორკელთა სამმატჩიანი მოგებათა სერია.

„პაროლინასა" და „ვაშინგტონის" მატჩი მეკარეების - **კემ უორდისა** და **მიხაელ ნოივირტის** დუელად გადაიქცა. უორდი ბრწყინვალე იყო, მაგრამ ნოიერტი ოდნავ უფრო უკეთ გამოიყურებოდა და ჩეხმა კარიერაში პირველი „შათაუტი" გაიფინრა. უნდა აღინიშნოს 38 ნლის ვეტერანი **მიაკლ ნუსლი**, რომელმაც ორჯერ გაატანინა **ნიკლას ბექსტრო�**. სნორედ ბეჯდის დუნტაბ მოაგებინა „ვაშინგტონს".

აღმოსავლეთ კონფერენციაში პირველ ადგილზე გადაინაცვლა „მონრეალმა". **ტომას პლეკანეცმა** და **ანდრეი კოსტიცინმა** თითო გოლი გაუგზავნეს „ილეინჯერსს" და თითო შედეგიანი პასიც მიითვალეს. ამით მათ „კანადენსს" ზედიზედ მესამე მატჩი მოგებინეს.

„ტამპა ბეის" მეკარე **მაიკ სმიტმა** ძალიან ცუდად დაინყო „პიტსბურგის" ნინააღმდეგ მატჩი და მე-20 წუთზე **დენ ელისონი** შეეცვალეს. იმ მომენტისთვის „ლაიონნინგი" 1:3-ს აგებდა. დენისმა ასწაული მოახდინა - 24 შაიბა მოიგერია და თანაგუნდელები ნარმატების მიაღწევად განაპო. ოთხი უპასუხო შაიბით „ტამპამ" გამარჯვება გამოსტაცა „პინგვინებს".

დღის ბოლო მატჩში შედგა დასაკვლეთისა და აღმოსავლეთის გუნდებს შორის ერთადერთი დაპირისპირება. „სან ხოსე" საკუთარ მოედანზე „ნიუ ჯერსის" მასპინძლობდა. „ზეგიენებმა" პირველივე პერიოდში დაინყეს „ეშმაკების" განადგურება და ამაში დამნაშავე **პიტლის, ტორნტონისა** და **მარლოს** სამეული იყო. მეცხრე წუთზე ტორნტონმ ვარდნაში გიატანა პიტლის პასით. გავიდა ორი წუთი და „შარკსის" ისტორიაში საუკეთესო ბომბარდირმა **მარლომ** ტორნტონის პასი გამოიყენა. მესამე გოლი მასპინძლებმა პერიოდის ბოლოს გაიფორმეს. მარლომ ფლანგზე გიიბრძოლა და კარის ნინ თავისუფფლად მოსეირნე პიტლისა და ტორნტონის მისამართით ბაკკეთა სასი და მათ იოლად აიღეს **მარტინ ბროდოს** კარი - 3:0. კოლი ტორნტონს ჩაეთვალა.

მეორე პერიოდში „ნიუ ჯერსის" ჰოკეისტებმა ერთი გოლი მიიხეკ გაქვითოს. მეოთხე წუთზე **ანდერო ნიიტმანა�d** უაზროდ დატოვა კარი, რითაც კარგად ისარგებლა **დეივ კლარკენმა,** რომელმაც ცარიელ კარში შეაგდო შაიბა. მთელი მეორე პერიოდი „ეშმაკები" მეტოქის შეტევების მოგერიებაში იყენენ და ხანდახან ბრიოლი ფენომენალურ სეივებს აკეთებდა. მაგრამ ეს ტორონტონის დღე იყო. გამოსცოლისას ბრიდოდ შეკდა და ჯომ ნელს პირველი ჰეთ-თრიკი გაიფორმა.

მესამე პერიოდი ფორმალურად იქცა მას შემდეგ, რაც პიტლმაც გიიტანა გოლი, რომელსაც იმ მომენტისთვის უკვე სამი შეედგილი ასი ჰქონდა. საბოლოოდ, „სან ხოსეს" პირველმა სამეულმა ჯამში 13 ქულა დაგაროვა. სნორედ ტორნტონი გიხდა მატჩის პირველი ვარსკვლავი. ჯერ 2002-03 ნლების სეზონის შემდეგ 696 ქულა დაგაროვა და დროის ამ ინტერვალში ისეთი შედეგი არავის ჰქონია. რაც შეეხება „ნიუ ჯერსის", ბრ ზედიზედ სამი მატჩი ნაგო და ხუთი ქულით ლიგის ბოლო ადგილზე დგარნა.

ᲙᲐᲠᲝᲚᲘᲜᲐ-ᲕᲐᲨᲘᲜᲒᲢᲝᲜᲘ	0:3

0:1, 0:0, 0:2

გოლები: 0:1 პეტერსონი-1 (მტკეცელი-1, ერსკინი-1), 0:2 ბექმანერთობა-3 (ნუსლი-2, ოფერსონ-5), 0:3 ბექსტროობი-2 (ნუსლი-3, ბუთლეი-2).

ᲠᲘᲜᲯᲔᲠᲡᲘ-ᲐᲢᲚᲐᲜᲢᲐ	4:6

1:1, 1:2, 2:3

გოლები: 1:0 კელეანნი-2 (ანისიმოფი-3), 1:1 ლოტონ-1 (ლეფინ-6, ბეფინ-1), 1:2 ე. ეკინი-6 (ბოროსტროკი-1, ე. სტეფანტონ-2), 2:2 ედელი-1 (ფოლიდი-3, ფედოტენკო-3), 2:3 ბერგფორსი-1, 2:4 ბუდაბინი-1 (ე. სტეფანტონ-3, ბეკერი-5), 2:5 ბიფულინი-3 (ფსტროთინი-6, ბერგფორსი-4), 3:5 ტ. ფაატი-1 (ლუბანკი-4, კელეანი-6), 4:5 ბ. ბოლეკ-3 (ეიფერ-6, ფედოტენკო-4), 4:6 ლეფინ-4.

ᲛᲘᲜᲔᲡᲝᲢᲐ-ᲙᲘᲚᲔᲤᲚᲐᲜᲓᲘᲚᲘ	5:3

2:1, 1:0, 2:2

გოლები: 1:0 ფერნი-1 (ბალეტრნი-2, სუსანინ-5), 2:0 მოენი-1 (ბლეკსტეკი-5, ჯილი-1), 2:1 ეიმფეიეი-2 (ეუფინ-6, მოფლინინ-4), 3:1 ბალეტრნე-4 (ა. კოსტიკინი-4, პამოლიკი-3), 3:2 ტაფიერნი-6 (ეიმფეიეი-8), 4:2 ბალეტრნი-3 (ბეეო-3, პრიანინ-1), 4:3 ფეიტი-2 (ეიმფეიეი-9, ბალეტრნ-1), 5:3 ა. კოსტიკინი-6.

ᲒᲐᲢᲚᲐᲜᲢᲐ ᲒᲐᲜ-ᲞᲘᲢᲡᲑᲣᲠᲒᲘᲡ	5:3

2:3, 1:0, 2:0

გოლები: 1:0 ტარიელ-1 (ტოპსონი-2, ეუსინა-3), 1:1 ადამსი-1 (ეფეკ-4, ოჩსეკი-1), 1:2 ეკეკი-2 (ლეტანენ-7, ადამსი-2), 1:3 ფეიეი-2 (ადამსი-3, ოჩსინი-6), 2:3 ბერნეკი-1 (ეფანინ-4, ოჩატოი-1), 3:3 ოკეკი-3 (ოტუს ფეფინ-7, სტეს ეოსი-8), 4:3 სტეს ფეფინი-4 (ფეფინ-5, სტეს ეოსი-9), 5:3 სტეს ეოსი-5 (ტატეკ ეოსი-10).

ᲩᲘᲪᲐ�გᲝ-ᲚᲘᲜ ᲐᲜᲯᲔᲚᲘᲡ	3:1

1:1, 1:0, 1:0

გოლები: 1:0 ფოლეი-1 (ბიზანი-1, ეკეტა-4), 1:1 ჯანტუ ულიანმინ (ფორსკეი-2, ბაროდეი-1), 2:1 სტალაქერეი-3 (ეიტა-5, ბოლანდი-2), 3:1 ბარანა-9 (ა. ეკეინ-6, სინპოეკეი-4).

ᲡᲐᲜ ᲮᲝᲡᲔ-ᲜᲘᲣ ᲯᲔᲠᲡᲘ	5:2

3:0, 1:1, 1:1

გოლები: 1:0 ჯ. ტორნტონი-3 (მიტჩელ-5, ბარლოუ-5), 2:0 ბარლოუ-3 (ჯ. ტორნტონი-6, პიტლი-6), 3:0 ჯ. ტორნტონი-4 (ბარლოუ-6, დემეფსი-2), 3:1 ელარსონი-1 (ეოლეტნა-3, ტანლიფერი-1), 4:1 ჯ. ტორნტონი-5 (მიტჩელ-7), 5:1 პიტლი-3 (ჯ. ტორნტონი-7, ბარლოუ-7), 5:2 ე. გონინ-1 (ზუბარესი-6, ბარნუმ-2).

● ᲙᲐᲚᲐᲗᲑᲐᲠᲗᲘ. NBA. ᲠᲔᲒᲣᲚᲐᲠᲣᲚᲘ ᲩᲔᲛᲞᲘᲝᲜᲐᲢᲘ

ᲚᲔᲑᲠᲝᲜᲘ ᲡᲐᲭᲘᲠᲝ ᲐᲠ ᲐᲠᲘᲡ

ᲠᲔᲒᲣᲚᲐᲠᲣᲚᲘ ᲩᲔᲛᲞᲘᲝᲜᲐᲢᲘ თანდათან ძალას იკრებს და რაც მთავარია, ერიგეულ საკალათბერთო ასოციაციაში მოცალენები ძალიან საინტერესოდ ვითარდება. რად ღირს თუნდაც მატჩი ლოეანენდში, სადაც **ლებრონ ჯეიმსის** ყოფილი კლუბის ნინააღმდეგ სათამაშოდ „ბოსტონი" ჩავიდა, რომელმაც ნინა დღეს „მეფის" ახალი ეუნნი - „მიამი" დამაჯერებლად დამარცხა.

ნინა მატჩისგან განსხვავებით, ამჯერად „ბოსტონმა" ძალების მინიმალური დახარჯვით სკადა გამარჯვების მოპოვება და ამის გამო დაისაჯა კიდევ. „ლეგიენნი" ძალიან მონდომებული იყო - გუნდი ყველანაირად ცდილობდა დაემტკიცებინა, რომ ლებრონის გარეშეც ეფექტიანად გამარჯვება. თანაც „ავადლრებს" არც გულშემატკივრმა შეაქცია ზურგი და ადგილობრივი არენა ბოლამდე იყო სავსე.

მო უილიამსის გარეშე მოთამაშეს „ლეგეენდა" **ჰიქსონისა** და დებიუტანტ **სეშენსის** დახმარებით მთელი პირველი ტაიმი თანაბრად იბრძოლა. მხოლოდ მესამე მოთხოვნაში იძალეს **რიგერსის** შეკრფებმა და ასე თუ ისე კომფორტული უპირატესობა მოიპოვეს. თუმცა ეს საკმარისი არ აღმოჩნდა საბოლოო ნარმატებისთვის. მატჩის ბოლოს მასპინძლებმა ისევ ფაოვეს საკუთარი თამაში და ბოლო ნუთებზე მაინც გამარჯვება გამარჯვება ფაფორიტა. გადამწყვეტი აღმოჩნდა 89:86-ზე **პოლ პირსის** ტაოოენის შემდეგ **ანდერსონ ვარეგაოს** მოხსნა. ტაბლოზე 24 ნამი რჩებოდა და მატჩის მოგებამდე მიეკანა უკვე ტექნიკის საქმე იყო.

ამსაობაში „მიამიმ" და ლებრონმმა პირველ გამარჯვებას მიაღწიეს. „ოელადელფიისთან" გასვლითი მატჩი ფლორიდელებმმა ისევე დაინყეს, როგორც „ბოსტონთან" ბაბსნის შეხვედრა. „პატის" მოთამაშეთა შეუთამაშებლობამ შეცდომების მთელი კასკადი გამოიწვია. მარტო პირველ მეოთხედში ჯეიმსმა ხუთჯერ დაკარგა ბურთი, რითაც კიდევ ერთხელ გაუსვა ხაზი ზაფხულში **ერიკ სპოელსტრას** (ეუდ ბუშაოას).

ფლორიდელთა საბედნიეროდ, „სიქსერსზმა" არ არიან ისეთი ღონის მოთამაშეები, რომლებიც „მიამის" ამ შეცდომების გამო დასჯიდნენ. „პატის" ზდგომარეობა მას შემდეგ გამოსწორდა, რიცა საკუთარ თავზე აიღო თამაში ჯეიმს ჯონსმა (და არა „დიდი ტროის" რომელიმე ნარმომადგენელმა). მისმა ოთხმა სამქუილიანმა სტუმრების გაქცევას ჩაუყარა საფუძველი, რომლებიც იმ მომენტისთვის უკვე დამაჯერებლად ვრძნობდნენ თავს.

საინტერესო იყო „ნიუ ჯერსისა" და „დეტროიტის" შეხვედრა. საინტერესო იმ მხრივ, რომ ნამდვილად ღირდა რამდენიმე კალათბურთელზე დაკვირვება. ასე მაგალითად, 13 ნუთში ქულა ვერ დაგაროვა „პისტონზის" ვეტერანმა ახალნეგეულმა **ტრეისი მაკგრეიდიმ**. მართალია, ამ ეტაპზე ის ნაკლებ ინიციატივას იჩენს, მაგრამ პარტნიორებისთვის დახმარება და შეტევის სნორი მმართველებით ნარმართვა კარგად გამოუვიდა. თავი გამორინა დრაფტის მესამე ნომრმა **დერეკ ფეიგორსმა.** „ნეტსის" ახალნეგეული სათადარიგოთა სკამიდან ჩაება თამაშში და 20 ნუთში 9 ქულა და 10 მოხსნა დაგაროვა.

თავად შეხვედრას მეტად დამაინტრიგებელი დასასრული ჰქონდა. საფინალო სირენამდე ნუთ-ნახევრით ადრე „დეტროიტს" უპირატესობა 7 ქულას შეადგენდა, მაგრამ ეს საკმარისი არ აღმოჩნდა თამაშის ბოლამდე. **ჯორდან ფარმარის** სამქუილიანმა და **დეკინ პარრისის** გარეკვევამ 30 ნამით ადრე სხეიობა მინიმუმამდე შეამცირა. „პისტონზის" მორიგი იერიშის მოგერიების შემდეგ მასპინძლებმა თამაშის მოგების შანსი მიიღეს, მაგრამ ზედიზედ მეორე გარეკვევასას პარისის ნაქცევამ „ნეტსს" თითქოს ყველაფერი დააკარგვინა. თუმცა მცველმა დაიეშოს ორეგზერება მოასწორო და ჰაერში მიანოდა პასი **ენერონ მოროუს,** რომელმაც გამარჯვების მომგანი სამქუილიანი ჩააგდო.

ცენტრალური მატჩი კი ოკლაჰომაში გაიმართა, სადაც ადგილობრივი „თანდერი" „ჩიკაგოს" შეხვდა. პირველი ტაიმი **დერეკ როუზის** ბრნყინვალე თამაშით იყო აღსანიშნავი. როგორც ჩანს, „ბულლის" ლიდერი კარგ ფორმაში იმყოფება. „ოკლაჰომას" მცველები კარგა ხანი ვერაფერს უხერხებდნენ როუზის გარკვევებს. თავის მხრივ, „თანდერი" **კევინ დურანტისა** და **რასელ უესტბრუკის** ფენომენური შეტევებით პასუხობდა.

მეორე ნახევარში „ჩიკაგო" კომბინაციურ თამაშს ცდილობდა, სადაც მთავარი მოქმედი პირი ცენტრი **ოოკაკინ ნოა** გახდა. ფრანგი არა მარტო სამნამიანიდან აგდებდა ბურთს, არამედ ორივე ფაარკეტ დომინირებდა. **სკოტ ბრუქსი** მიხედა, რომ ასე გაგრძელება ადარ შეიძლებოდა და დროულად მეოტანა თამაშში კორექტებები, უპირველეს ყოვლისა კი დაცვა გააძლიერა. ამ მხრივ ნარმატებული მონაკვეთი ჰქონდა **ტაბო სეფოლშპს.** ბვეიკარიელის ფენომენალურმა დაცვამ შეაჩერა როუზი და კომპანია და მთავარი მნერნალის რანგში დებიუტი ჩაუმნარა **ტომ ტიბოდოს.**

დღის გმირად კი, რა თქმა უნდა, **მონტა ელისი** უნდა მიეჩინოთ. „ეოოლდენ სტეიტის" სნაიპერმა 46 ქულა დაგაგროვა (თამაშიდან - 18/24, სამქუილიანი - 1/2, საჯარიმო - 9/12). თუ გავიითვალისწინებთ იმასა, რომ ატმოფერები იყვნენ **სტიეენ კარი** და **დვეიდ ლი,** რომლებმაც ორმაგი დუბლები მოითავაღეს და ჯამში 42 ქულა, 17 მოხსნა და 17 პასი დაგაროვეს, ელისის შედეგი მარტლაც ფენომენური.

ბუუნიდეულ სათამაშო დღეს რამდენიმე დებიუტანტის თამაში ინეეოდა იხტერესს. როგორც ეეხა, პირველი მატჩი ჩაგაარა NBA-ში 2009 ნლის დრაფტის პირველმა ნომერმა **ბლეიკ გრიფინმა** („ლოსანჯელესის" ფორვარდმა შარშანდელი სეზონი მუხლის ტრავმის გამო გამოტოოვა). ვარაუდისამებრ, „პორტლენდის" ნინააღმდეგ გრიფინი სასტარტოში გამოჩნდა და მოედანზე 39 ნუთი გაატარა. 20 ქულას მან 14 მოხსნა დაუმატა, მაგრამ კალიფორნიელებმა ბოლო მეოთხედი ჩააგდეს და 88:98 ნაგეს.

დენარკულ კაზინსიც სასტარტში იყო და „საკრამენტოს" „ნინესოტას" ძლევამი დაეხარა. 20 ნლის ცენტრმა 27 ნუთში 14 ქულა, 8 მოხსნა და 5 პასი მოითვალა.

სათადარიგოების როლი ეერკო **ვეან ტერნერსა** და **უესლი ჯონსონს.** მუეხედავად იმისა, რომ ტერნერს „მიამის" სახით უნიფოლესი მეტოტე ჰყავდა, მან სამამთვე მთამშეკდავი სტატისტიკა მოაგროვა: 16 ქულა, 7 მოხსნა და 4 პასი. ჯონსონმმა თავის მხრივ, „კინგ ზთიან" მატჩში 13 ქულა მოიპოვა.

ᲙᲚᲔᲕᲔᲚᲐᲜᲓᲘ-ᲨᲘᲙᲐᲒᲝ	95:87

21:23, 25:24, 22:26, 27:14

კ.: ბოსონი (21+6 მოხსნა), ფინლეი (16+8 პასი), სეფოლინ (14), პარკერი (10+6 პასი), მფინ (10+5 მოხსნა), ჰოლანდი (10).

ბ.: ოოოდი (18+9 პასი), დეფინი (14+5 მოხსნა), პარნი (13), ალენი (12), ბარნეტი (9+15 მოხსნა).

ᲜᲘᲣ ᲯᲔᲠᲡᲘ-ᲓᲔᲢᲠᲝᲘᲢᲘ	101:98

20:20, 19:27, 31:20, 31:31

ნ-ჯ: ლოსეი (25+9 მოხსნა), პარიანი (22+9 პასი), მოროუ (13), ფელიანმი (10+6 მოხსნა), ფარმარი (10).

დ: სტიეენ (14+7 პასი), პრინსი (14), ვილანუევა (14), პენდერგრეფ (13), ეეოოდი (12), ბაჭოდელი (11+6 მოხსნა), ბინგეს (10), ეოლისი (6+10 მოხსნა).

ᲤᲘᲚᲐᲓᲔᲚᲤᲘᲐ-ᲒᲐᲛᲘᲐᲜᲘ	87:97

15:18, 26:31, 13:31, 33:17

ფ: ტერნერი (16+7 მოხსნა), ულიანმი (15+7 პასი), ოანეი (15), ბრენდი (12+9 მოხსნა), ნოოროინი (10+5 მოხსნა).

მ: ოეეოდი (30+7 მოხსნა), ჯონსი (20), ჯეფერსონ (16+7 პასი+6 მოხსნა+9 შეედგილ), ბოში (15+7 მოხსნა).

ᲛᲝᲜᲢᲠᲔᲐᲚᲘ-ᲜᲘᲣ ᲘᲝᲠᲙᲘ	93:98

22:29, 25:22, 25:23, 21:24

ტ: ბარნსონი (22+6 მოხსნა), ფეკეი (16+6 პასი), ლეუიზი (13+5 მოხსნა), ბარნეზზ (13).

ნ-ი: ჩენდლერი (22+8 მოხსნა), სტეფანეიერი (19+10 მოხსნა+19 შეედგილ), ფელეანინი (15+6 მოხსნა+6 პასი), გალინარი (12+6 მოხსნა), ფოლეი (11), ფეეფალინი (10).

ᲛᲔᲛᲤᲘᲡᲘ-ᲯᲐᲚᲐᲜᲓᲘ	104:119

22:30, 28:32, 25:29, 29:28

მ: ეინლი (23+8 პასი+5 მოხსნა), ჯეი (21+10 მოხსნა), არტერი (19), ოანეი (17+5 მოხსნა).

ა: ჯონსონი (22+7 პასი), ბიბი (19), ფარეული (17+11 მოხსნა), ფელანანი (15+7 მოხსნა), ტერეფეფი (13), სმიტი (11+6 მოხსნა+3 დეფარეკა).

ᲛᲘᲜᲡᲝᲢᲐ-ᲡᲐᲙᲠᲐᲛᲔᲜᲢᲝ	116:117

23:27, 35:26, 25:34, 33:30

მ: რიდერეი (20+6 პასი+5 მოხსნა), ბიზლი (17+7 მოხსნა), ტალეფეირი (15+6 პასი), ტოლეფეირი (14+7 მოხსნა+4 დეფარეკა), ჯონსონი (13), ლაეი (11+10 მოხსნა).

ს: ლეფერი (22+11 მოხსნა), ეკინსი (22), ეფერინი (18+6 პასი), ეიზინნინი (14+8 მოხსნა+8 პასი), ჰეფერ (14), ანსა (10).

Ნ. ᲝᲠᲚᲔᲐᲜᲘ-ᲛᲘᲜᲔᲡᲝᲢᲐ	95:91

29:30, 18:17, 31:25, 17:19

ნ-ი: ეუსტერ (22+7 მოხსნა), ბეკლანეფი (18+6 მოხსნა), ეოოლი (17+16 პასი), ორლეი (11+5 მოხსნა).

მ: ფეფლფინი (19+5 მ-ხსნა), მეგეგი (16+7 მოხსნა), ბოიუეი (15+15 მოხსნა), ჯენინგსი (15+10 პასი), ეეფეფი (15+11 მოხსნა).

ᲝᲚᲯᲐᲜᲓᲘᲐ-ᲩᲘᲙᲐᲒᲝ	106:95

30:25, 29:29, 23:28, 24:13

ო: ფეფინსეი (30+7 მ-ხსნა), ფეკანტეკეი (28+10 მოხსნა+6 პასი), ეეფინი (21), ბეეფინი (10).

ჩ: როოუზი (28+6 პასი), ნოა (18+19 მოხსნა), ეეფალინი (16+11 მოხსნა), ფეეეეი (13).

ᲓᲔᲜᲕᲔᲠᲘ-ᲒᲐᲜᲓᲘᲚᲘ	101:86

25:21, 24:24, 31:22, 21:19

დ: ნოეიკეეი (28+13 მ-ხსნა), ტერი (22+6 პასი), ბაატეეეეი (13), ეოდი (12+18 პასი).

გ: ტომასი (22+6 მ-ხ.ნა), ფოლანი (16+9 მ-ხსნა), ჯეკენინი (14), ფიალი (12), ბოიპპეფი (10).

ᲡᲐᲜ ᲐᲜᲯᲔᲚᲘᲡ-ᲜᲘᲣᲠᲯᲘ	122:109

37:31, 29:34, 26:24, 30:20

ს-ა: დანკანი (23+12 მ-ხსნა+4 დეფარეკა), ჯონინგსი (22), ჯეფერსონი (16), ბიფი (16), ანდერსონი (10).

ნ: ბიპერტი (28+9 მ-ხსნა), ბერეფეფერი (26), ეოლლინსი (16+7 პასი), მაკროდერსი (11+6 მ-ხსნა).

ᲓᲔᲜᲕᲔᲠᲘ-ᲞᲝᲠᲢᲚᲐᲜᲓᲘ	110:88

29:20, 31:20, 26:25, 24:23

დ: ენტონი (23+7 მ-ხსნა), ოფეალო (22), ბიფალანი (14+8 პასი), ნენე (13), ანდერსონი (10+7 მ-ხსნა), ლუფინინი (10), ფოლიანმი (8+16 მ-ხსნა).

ფ: ფოლიანმი (16+7 პასი), მოლეკეი (15+8 მ-ხსნა), ბეფლ (12), ეეფანი (11).

Გ. ᲡᲐᲜᲐᲜ-ᲡᲐᲜᲐᲢᲝᲠᲘ	132:128

34:31, 33:37, 37:28, 28:32

გ-ნ: ეფლინ (46), ეარი (25+12 პასი), ლი (17+15 მ-ხსნა+6 პასი), ოანატი (15).

ს: ს.ეფეფ. (26+16 მ-ხსნა), ბარნეტი (28), ჰეფინი (16+8 მ-ხსნა+6 პასი), ბრეუნი (13+7 პასი), ეეი (11).

ᲙᲚᲔᲕᲔᲚᲐᲜᲓᲘ-ᲨᲐᲠᲚᲝᲢᲘᲜᲘ	88:98

23:31, 26:23, 22:16, 17:28

კ: გარეფინი (22), ფეფინი (20+14 მ-ხსნა), ბაატეერი (16), კანანი (8+11 მ-ხსნა).

შ: ოოო (22+10 მ-ხსნა), ოლანფოოი (19+10 მ-ხსნა), ბაატეეი (15+6 მ-ხსნა), მოფეეი (14+7 პასი), ეემი (11+14 მ-ხსნა).

ᲒᲘᲠᲩᲘ ᲛᲘᲣᲜᲯᲐᲫᲔ
ᲒᲘᲐ ᲗᲘᲗᲐᲪᲘᲕᲘᲚᲘᲫᲔ

ელისი დღის გმირი გახდა

● ფორმულა 1

რედ ბული ჩაქჩიკას არ შეცვლის

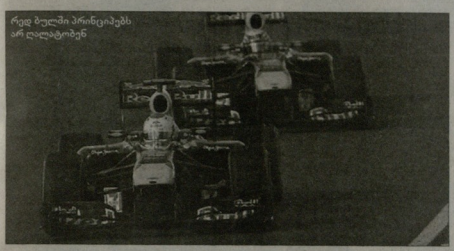

„რედ ბულის" ხელმძღვანელობამ განიხილა ჩემმინაგმი შექმნილი სიტუაცია და ბრაზილიის გრან-პრიზზე ძველი ტაქტიკის შენარჩუნება გადაწყვიტა - ავსტრიული საჭიანობო „ინტერლაგუშშიც" თანაბრად დაეხმარა თავის ორ პილოტს. ამიმად მარკ უებერი 11 ქულას აგებს ლიდერ **ფერნანდო ალონსოთან, სებასტიან ფეტელთან** ჩამორჩენა კი 25 ქულას უდრის, მაგრამ გუნდი არც ერთ პილოტზე არ გააკეთებს აქცენტს, რაგდან ორივეს აქვს ჩემპიონობის შანსი.

„ჩვენ ორი ფანტასტიკური პილოტი გვყავს და გავაგრძელებთ მათ თანაბრად მხარდაჭერას, რაც შეუსაბამება „რედ ბულის" პრინციპებს. კორეულმა ტტაამმა კიდევ ერთხელ დაგვანახვა, რომ შეუძლებელია ხუთ პრეტენდენტს შორის ბრძოლის პროგნოზირება - ათი წრით ადრე ფეტელი ლიდერობდა, მაგრამ ჩვენი უოლლოობის გამო გამარჯვება ალონსოს დარჩა. ეს ყველაფერი იმაზე მოგვანიშნებს, რამდენად სწრაფად შეიძლება შეიცვალოს ტრასაზე სიტუაცია.

„ბრაზილიაში ალონსოს მხარეს არიან

დარწმუნებული ვარ, რომ ორივე პილოტი შესაძლებლობის მაქსიმუმს გააკეთებს გუნდისთვის საუკეთესო შედეგის მისაღწევად", - ამბობს „რედ ბულის" შეფი **კრისტიან პორნერი.**

■ ■ ■

კორეაში წარუმატებელი გრან-პრიცა და ლიდერობის დაკარგვის მუეხდადვად, ავსტრალიელი მარკ უებერი დარწმუნებულია საბოლოო გამარჯვებაში. მან ამის შესახებ საკუთარ ვებგვერდზე დაწერა.

„რბოლა ძალიან საინტერესო გამოვიდა და მან შეცვალა ძალთა თანაფარდობა ტიტულისთვის ბრძოლაში, მაგრამ აბსოლუტურად დარწმუნებული ვარ, რომ შეკვლებ ჩემპიონობის მოგებას. RB6 - შესანიშნავი მანქანაა და ბოლო ორ რბოლაში დიდ ბრძოლას ეველიდები. ფერნანდოს დონის პილოტთან პაექრობა ძალიან საინტერესო იქნება.

სამწუხაროა, რომ კორეაში რბოლა გავაორდინთ დასრულდა. წვიმის გამო პირობები მძიმე იყო და მე-12 მოსაგვიდან გამოსვლისას ავარიაში მოვხვდი. ეს ანი პროცენტით ჩემი შეცდომა იყო. ახლა ისაა დამრჩენია, შემდეგი რბოლისთვის მოვემზადო", - განაცხადა ჩემპიონატის ყოფილმა ლიდერმა.

● ცხელი ხაზი

ერთეული ბილეთები

ფუტბალური

თასალიის თასი

კიევი-სასულიო	2:0
ბარი-ტორინო	3:1

ესპანეთის თასი

ალკორკონი-ბილბაო	0:1
ოსასუნა-დეპორტივო	1:1
სოსიედადი-ალმერია	2:3

პორტუგალია

II დივიზიონი

ლეიტერეზი-პაესეიული	2:1

პორტუგალია

ლიგის თასი

ავეიშე-პოტიმონენსე	3:2

დანიის თასი

ესბერგი-ალბორგი	2:0
ოდენსე-ნორდსლანდი	2:3

შვედეთის თასი

ჰელსინგბორგი-მიალბიუ	2:0

თურქეთის თასი

ანკარასპორ-ბურსპორ	1:1 დ.დ. 3:2
გუმუშპაშა-ბურსპორ	0:0 დ.დ. 3:0

საბერძნეთის თასი

პიოროდიკოსი-პაოკ	0:0 დ.დ. 0:1
პანთრაკიკოსი-აეკ	1:5
ვერია-კერკირა	0:1

რუმინეთის თასი

პანდურეი-უნივერსიტატეა (კრ)	0:2
სტეაა-რაპიდი	0:0 დ.დ. 0:2

პერუ

ალ. ატლეტიკო-სანსიონო	2:0

ავსტრალია

ეროვნული

ციბერნა-ფინერბაუპრე	68:73
პაპაპინიკოლი-ცსკა	74:60
რეალი-ულიპპა	68:56
მაპაკი-ძალგირისი	86:70
ბილანი-ოლიმპია	72:76

ბანდეროლის ლიგა

პერლასი-ტარტუ	56:61

ჭადრაკი

დნიპრი-ბუდიონნოვი	76:77

ფრესი

ჩესტერი

ლიბერიტი-ვიტკოვიცი	5:2

ფინალი

პიუკ-ილესიუ	6:0
ჰაკ-ტუს	8:2
ლუკო-ბლუზი	1:1 ბულ. 1:0
ტაპარა-ეპლიპანი	4:2
ისიმი-საიპა	3:2

ბერძენეთი

შტარაუბინენი-ანიპარინი	1:2
იზერლოვი-ნიუროგბერი	4:4 დ.დ. 4:5
მიუხინი-ბაბაუარი	7:4
კრეფელდი-ვოლფსბურგი	3:1

ნორვეგია

სტიერნინი-ვოლეინგენა	1:2
ლილეჰამერი-სპარტა	2:4
ლოროსს.-სტავანგერი	3:3 დ.დ. 3:4
ბანგლორუდი-ფრი

● ჩოგბურთი

რაფაა გოლფი უყვარს

გაუსწრო ობამას, ჩამორჩა მოურინიოს

ცნობილ ინტერნეტგვერდმა - AskMen.com-მა ტრადიციული გამოკითხვის შედეგები შეაჯამა და ნლის 49 ყველაზე გავლენიანი ადამიანი გამოაქვეყნა. მსოფლიოს პირველმა ჩოგანმა **რაფაელ ნადალმა** ამ საინტერესო სიაში მე-15 ადგილი დაიკავა და მოქმედ სპორტსმენებს შორის მხოლოდ ამერიკელი ფეხბურთის მოთამაშე **დერეკ ჯრეზას** ჩამორჩა, რომელიც მეექვსე პოზიციაზე განთავსდა. ნადალს აგრეთვე გაუსწორა მაღრიდის „რეალის" მთავარმა მწვრთნელმა **ჟოზე მოურინიომ**. აღსანიშნავია, რომ რაფამ ბევრი სახელგანოქმული სპორტსმენი ჩაჩოიტოვა უკან - NBA-ის ვარსკვლავები **ლებრონ ჯეიმსი** და **კობი ბრაიანტი**, ჰოკეისტი **სიდნი კროსბი**, ავტომრბოლი **მარკ უებერი** და ფეხბურთელი **დეივიდ ბექჰემი**. სხვათა შორის, შარშნდელ გამოკითხვაში ესსანელი ჩოგბურთელი საერთოდ ვერ მოხვდა ამ სიაში, ამჯერად კი თვით ამერიკის პრეზიდენტზე მაღლა აღმოჩნდა. **ბარაკ ობამას** 21-ე ადგილი ერგო.

დრო, გაიზარდო, ენდი!

მსოფლიოს მეოთხე ჩოგანმა **ენდი მიურეიმ** უცნაურ სიტუაციაში მიიღო ტრავმა - ბრიტანელმა ჩოგბურთელმა ხელი... PlayStation-ზე თამაშისას დაიზიანა. ეს ინფორმაცია თავად ენდიმ გაავრცელა Twitter-ის სოციალურ ქსელს მეშვეობით. საბედნიეროდ, ბრიტანელს სერიოზული დაზიანება არ მიუღია და ის შეძლებს ვალესსის ტურნირსა და ATP-ის ნლის შემაჯამებელ ჩემპიონატში თამაშს.

მიურეიმ დაწერა, რომ საფეხბურთოო სიმულატორს - Pro Evolution Soccer-ს ეთამაშებოდა **დანიელ ვალვერდეს** (მასთან ერთად ენდი ნყვილთა თანრიგში გამოდის). ბრიტანელმა ჩოგბურთელმა ისიც დაამატა, რომ ნაადგი ვირტუალური საფეხბურთო მატჩი.

მიურეიმ Twitter-ზე ფოტოც დადო - ზედმეტი თამაშისგან გასიებული ხელი ყინულიან წყალში აქვს ჩაყოფილი. სურათს ქვემოთ ჩოგბურთელის ნაწერია აქვს - „დრო, გაიზარდო, ენდი".

● მძლეოსნობა

ბოლტი მზადაა

მსოფლიოს უსწრაფესმა ადამიანმა **უსაინ ბოლტმა** ბოლომდე მორჩენა ტრავმა, რომელმაც 2010 ნელს ჩვეულ დონეზე გამოსვლის საშუალება არ მისცა. იამაიკელისთვის სეზონი 10 აგვისტოს დასრულდა - სტოკჰოლმში **ტაისონ გაისთან** 100 მეტრზე ნაგების შემდეგ.

მაგრამ სამგზის ოლიმპიურმა ჩემპიონმა უკვე განაცხადა ვარჯიშები და 2011 ნელს, მსოფლიოს ჩემპიონატზე ტიტულის დაცვას აპირებს 100 და 200 მეტრ დისტანციებზე.

„ახლა ასი პროცენტით ვარ მზად. ზურგთან და აქილევსის მყესთან დაკავშირებული პრობლემები უკან დარჩა, - განაცხადა მსოფლიოს რეკორდსმენმა. - ძალიან მომეხატრა ტურნირებზე გამოსვლა და ახლა ვარჯიშის თითოეული მომენტისგან დიდ სიამოვნებას ვიღებ. მოუთმენლად ველოდები კორეაში მსოფლიოს ჩემპიონატის დაწყებას. მაგრამ ამისთვის, რომ ყველა ტიტული დავიცვა, ოლტიმალური ფორმის აკრეფაა საჭირო".

ბოლტის თქმით, ბოლო დროს „ბანრსტერ ოუნიტედის" გარეშემ შექმნილ სიტუაციას ყურადღებით აკვირდებოდა, კერძოდ, **უეინ რუნისთან** დაკავშირებული სასადაო ინციდენტებები: „თქვენ იცით, რომ მე „ბანრსტერ იუნიტედის" ფანი ვარ. ამიტომაც ძალიან მიხარია უეინმა გუნდში დარჩენა რომ გადაწყვიტა".

უსაინ ბოლტი

ვოზნიაცკი და სტოსური წინ მიდიან

დუბაიში ნლის შემაჯამებელი ტურნირის მეორე დღეს ყველა მატჩი ეკლავე ორ სეტში დასრულდა, თუმცა ამჯერად მაყურებელმა გაცილებით დაძაბული ბრძოლები იხილა. ამ მხრივ გამორჩეული იყო რუსი **ვერა ზვონარევასა** და ბელარუსი **ვიქტორია აზარენკას** შეხვედრა. ეს უკანასკნელი კრემლის თასის მოგების შემდეგ ჩავიდა დუბაში და დაელლლობის მოუხდავად, თანაბრად ებრძოლა მსოფლიოს მეორე ნომერს და სულ ცოტა დააკლდა გამარჯვებამდე.

პირველ სეტში ბელარუსი ორჯერ დანინაურდა ბრეკიოთ, მაგრამ ორივეჯერ მეტოქეს ანგარიშის გათანაბრების საშუალება მისცა. მეშვიდე გეიმიდან მოყოლებული, ბრეკიები არ ყოფილა და საქმე ტაი-ბრეიკამდე მივიდა, სადაც რუსმა სამმაგი სეტბოლი მოიპოვა და შანსი ხელიდან არ გაუშვა.

მეორე პარტიაში აზარენკა 3:1 დანინაურდა და კარგა ხანი ლიდერობდა. ზვონარევამ მეექვსე გეიმში გაათანაბრა ანგარიში და სეტისა და მატჩის ბედი კი 5:4-ზე გადაწყდა. ბელარუსის მონოდებაზე ვეორამ ორი მატჩბილი მოიპოვა, რომელიც ვიქტორიამ მოიგერია, მაგრამ მესამე (ფინალურ) ბურთზე გამარჯვებულ 2 საათისა და 17 წუთის შემდეგ 6:7(4), 4:6 დამარცხდა.

თვითონ ჯგუფის მეორე მატჩში **კიმ კლაისტერსი** და ნინა დღეს ზვონარევასგან განადგურებული **ელენა იანკოვიჩი** შეხვდნენ ერთმანეთს. ბელგიელს ამერიკის ღია პირველობაზე ტრიუმფის შემდეგ არ უთამაშია ოფიციალურ ტურნირებში და მისი სპორტული ფორმის შესახებ ინფორმაცია არ არსებობდა. იანკოვიჩისან მატჩმა აჩვენა, რომ ბელგიელს ყველაფერი ნესრიგში აქვს. კიმმა საათი და 14 წუთი იკამრა სერბის დასამარცხებლად - 6:2, 6:3.

დღის ბოლო მატჩში ნამდვილი სენსაცია მოხდა. მსოფლიოს პირველმა ჩოგანმა **კაროლინ ვოზნიაცკიმ** ისე შეგვაჩერა მოგებებს, რომ მის მარცხს ავსტრალიელ **სამანტა სტოსურთან** არავინ ელოდა. როლად გაროსის ფინალისტმა სნორი ტაქტიკა აირჩია - დანიელის ბრწყინვალე დაცვას აგრესიული თამაში დაუპირისპირა და ამის ხარჯზე გაიმარჯვა. რა თქმა უნდა, ვოზნიაცკი ძალიან უმანსოდ არ ყოფილა. მან მთელი მატჩის განმავლობაში იქესი ბრეკ-პოინტი მიიღო, მაგრამ სტოსურმა ყველა საფრთხე მოიგერია, თავად კი ორი ბრეკი მოითვალა - პირველი სეტის ბოლოს და მეორე სეტის დასაწყისში და საათსა და 27 წუთში გაიფორმა ჯგუფურ ეტაპზე მეორე გამარჯვება - 6:4, 6:3.

ასე შენყდა ვოზნიაცკის 11-მატჩიანი მოგებათა სერია და გუშინ დანიელს აუცილებლად სჭირდებოდა მესამე მატჩში **ფრანჩესკა სკიავონესთან** მოგება, თორემ ნახევარფინალში გასვლის ნანსთან ერთად, სეზონის მსოფლიოს პირველი ჩოგანის რანგში დასრულების შესაძლებლობასაც დაკარგავდა.

ვოზნიაცკისა და სკიავონეს მატჩამდე სტოსურმა კი გაინაღდა ნახევარფინალში თამაში. მარილოია, მან სამ სეტში ნააგო **ელენა დემენტიევასთან**, მაგრამ ერთი პარტიის მოგებაც საკმარისი აღმოჩნდა საუკეთესო ოთხეულში ადგილის გასანაღლებელად.

ამის შემდეგ კაროლინისა და ფრანჩესკას ჯერი დადგა. დანიელი პირველი სეტის შემდეგ კატასტროფის წინაშე დადგა. 6:2-ასეთი ანგარიშით გაანადგურა იტალიელმა მსოფლიოს პირველი ჩოგანი, რის შემდეგაც ისეკ წარმოიშვა ეჭვი იმის თაობაზე, რომ ვოზნიაცკი გადაღალულია და ფიზიკურად არ არის მზად წლის მთავარი ტურნირისთვის. მაგრამ მეორე და მესამე სეტებში სკანდინავიელს სრული უპირატესობა ჰქონდა, რაც ანგარიშშიც ნათლად გამოიხადა - 6:1, 6:1.

ამ მოგებით ვოზნიაცკიმ ორი კურდღელი დაიჭირა - 2010 ნელს პირველი ჩოგნის სტატუსით დასარულებს და დოჰაში ნახევარფინალში ითამაშებს. ასე რომ, ამ ჯგუფში ბოლო შეხვედრა - დემენტიევა-სკიავონე ფორმალობად გადაიქცა.

სამანტა სტოსური

● ქრონიკა

ჰოლიფილდი-ჯონსი რეპანერია

ორმა ლეგენდარულმა მოკრივემ - **რეი ჯონსმა** და **ევანდერ ჰოლიფილდმა**, შესაძლოა, ბრძოლის ჩატარებაზე კონტრაქტს მოაწერონ ხელი. ამის შესახებ ბრიტანული გაზეთი „გარდიანი" წერს.

ჯონსი ამჟამად ბრიტანეთში იმყოფება, სადაც ბრძოლის ჩატარება მესთავაზა WBA-ის ჩემპიონ **დეკიდ პეის**, მაგრამ, როგორც ჩანს, ბრიტანელ მოკრივეს არ სურს ჯონსთან შეხვედრა.

სხვათა შორის, ჰოლიფილდმა და ჯონსმა უკვე სცადეს ორი ნინ შეხვედრის ორგანიზება, მაგრამ მაშინ რიი არ დაკმაყოფილა კონტრაქტის პირობებმა.

ევანდერ ჰოლიფილდი

• • •

ამასობაში, WBC-მ მსოფლიოს ჩემპიონის ქამრისთვის ოფიციალური პრეტენდენტის გამოსაკენი ბრძოლა დანიშნა.

ამ ვერსიით სუპერმძიმე ნონაში მსოფლიოს ჩემპიონი **ვიტალი კლიჩკოა** და მასთან ბრძოლის უფლებისთვის იბრძოლებენ ამერიკელი **რეი ოსტინი**, რომელიც WBC-ის რეიტინგის პირველი ნომერია და კუბელი **ოდელანერ სოლინი**, ვინც კლასიფიკაციაში ერთი საფეხურით ქვემოთაა.

ბრძოლა 17 დეკემბერს გაიმართება. მოკრივეების პრომოუტერებმა **დონ კინგმა** და **ალმეთ ილერმა** უკვე ჩაატარეს ამ მოვლენასთან დაკავშირებით ოფიციალური პრესკონფერენცია.

გეორგი მოსაფაზა
გია თეალაბაძეიშვილმა

● დღის ფოტო

ქრისტიანო რონალდოს ახალი ბუცები