გვრცელებაროს ყველა ქვეყნისა, შეერთდით!

კომუნისტი

ს.ა.ძ. კ.პ. (ბ) ცენტრალური კომიტეტის, თბილისის კ-ის და ცაკის ორგანო

№ 226 (5027) | ქვირა, 3 ოქტომბერი 1937 წ. | ფასი 10 კაპ.

დღეს გაზეთში:

დიდი გამარჯვება, დიდი ამოცანები (მთ. წინ.).

ფიქრები არმია და ხალხი („კავშირის“ მთ. წინ. იქვე მე-2 გვ.)

სსრ კავშირის ცაკის დადგენილება (მე-2 გვ.).

სსრ კავშირის სახალხო კომისართა საბჭოს სხდომა (მე-3 გვ.).

შ. გოგეშვილი — როგორ გავიმარჯვეთ (მე-3 გვ.).

რესპუბლიკათა ჯარები წარმატებით მიიწევენ სარაგოსისაკენ (1-ლი გვ.).

ჯ. ლავასანი — ჩვენი შემოსავალი 3 მილიონს გადააჭარბებს (მე-3 გვ.).

ჩინეთის ჯარები კონტრშეტევაზე გადადიან (1-ლი გვ.).

რეზოლუციის მიღება ესპანეთის საკითხზე (1-ლი გვ.).

ინგლის-საფრანგეთ - იტალიის საზღვაო ხელშეკრულება (1-ლი გვ.).

მიმართვა ესპანეთის ყველა ანტიფაშისტისადმი (1-ლი გვ.).

ამხ. გრაციანსკის გაფრენა (1-ლი გვ.).

დიდი გამარჯვება, დიდი ამოცანები

ორდენოსანი საქართველოს კოლმეურნეობებმა და საბჭოთა ძეურნეობებმა დაამტკიცეს თავიანი უადრო ერთგულება ლენინ-სტალინის დიადი პარტიისადმი. სოციალიზმის მინდვრებზე გმირული ბრძოლით მოპოვებული მორიგი ბრწყინვალე გამარჯვება ჩაის დარგში. როგორც ს.კ. კ. პ. (ბ) ცენტრალური კომიტეტი და სახ. სახკომსაბჭო ამხანაგებს სტალინსკ და მოლოტოვს ატყობინებენ, პირველი ოქტომბრისათვის საქართველოში დამზადებულია 25.499 ტონა ჩაის მზვანე ფოთოლი, ანუ წლიური გეგმის 104.1 პროცენტი.

საქართველოს საბჭოთა მეურნეობებმა და კოლმეურნეობებმა ვადაზე ადრე შეასრულეს ჩაის კრეფის წლიური გეგმა. შარშანდელთან შედარებით დამზადებულია 5.788 ტონით მეტი ჩაის ფოთოლი. ეს გამარჯვება თავისთავად არ მოსულა. იგი მოპოვებულია ლენინ-სტალინის დიადი პარტიის ხელმძღვანელობითა და დახმარებით.

ჩაის კულტურის აღორძინება და სწრაფი ტემპით განვითარება დიდი ოქტომბრის რევოლუციის პირმშოა. ამჟამად საქართველოში ჩაის კულტურას 39.941 ჰექტარი უჭირავს.

პარტია და მთავრობა, ხალხთა საყვარელი ბელადი დიდი სტალინი უდიდესი მზრუნველობით ეპყრობიან ჩაის მეურნეობას. ჩაის სწრაფი ტემპით განვითარება სოციალისტური რეკონსტრუქციის სტალინური გეგმის გამარჯვების შედეგია.

საქართველოს ბოლშევიკების ცენტრალური კომიტეტისა და მისი სახელოვანი ხელმძღვანელის ამხანაგ ლ. ბერიას მეთაურობით უკანასკნელი წლების განმავლობაში საქართველო წარმატებით ასრულებს ჩაის მეურნეობის განვითარების გეგმებს.

ჩაის კულტურის განვითარებით კოლმეურნეობები და კოლმეურნეები შეძლებულ, საამური ცხოვრების დიდი პროდუქტების სიუხვეს იპყრობენ. შარშან კოლმეურნეებმა სახელმწიფოსთვის ჩაბარებულ ჩაის მწვანე ფოთოლში მიიღეს 34 მილიონი მანეთი, წელს კი 49 მილიონზე მეტს მიიღებენ.

წელს ჩაის ფოთლის კარგი მოსავალია. ეს შედეგია იმ მოწონვე აგროტექნიკის დანერგვისა, რომელიც მჭიდროების ნისლია ჩრდილოეთისაკენ გასასვლელად კარგი ამინდის დებინაში ამხ. გრაციანსკი გაფრინდა შემდეგი მარშრუტით: ბათუმი — ჩრდილოეთის განედის 71 გრადუსი და 45 წუთი და დასავლეთის გრძედის 153 გრადუსი და 30 წუთი — ჩრდილოეთის განედის 71 გრადუსი და 15 წუთი და დასავლეთის გრძედის 152 გრადუსი და 30 წუთი — ჩრდილოეთის განედის 71 გრადუსი და 30 წუთი და დასავლეთის გრძედის 152 გრადუსი — ჩრდილოეთის განედის 70 გრადუსი და 30 წუთი და დასავლეთის გრძედის 149 გრადუსი — ბათუმი. მარშრუტზე არის 8 ბალიანი ყინული. წვრილ-მსხვილად ნამსხვრევი. ყინული ვრცელდება ბათუმს კონცხიდან 15 მილის მანძილზე. მფრინავი გრაციანსკი ელის საფრენ ამინდს.

ვინაიდან საფრენი ამინდი არ არის, ამიტომ საბჭოთა კავშირის ამხ. შველაოვის ექსპედიციის იმყოფება რუდოლფის კუნძულზე.

ჩაის ფოთლის დამზადებისა და ჩაბარების პროდუქციის გამოშვების სქემაში მიღწეული წარმატებანი ოდნავაც არ წარმოადგენენ თვითკმაყოფილებისა და თვითდამშვიდების საბაბს. უნდა გვახსოვდეს, რომ ეს მორიგი გამარჯვება დიდ ამოცანებს გვაკისრებს. ჯერ კიდევ ბევრია გასაკეთებელი ჩაის მოსავლიანობის შემდგომი გადიდებისათვის.

უნდა გავაფრთხილოთ სუბტროპიკული რაიონების ზოგიერთი მუშაკი, რათა ბოლო მოეულონ ტრაბახს კარგი მოსავლის მიღების გამო. ზოგს უკვე ემჩნევა თავბრუდახვევა წარმატებებისაგან. ეს იქიდანაც სჩანს, რომ ჩაისათვის ნაადგილ მომზადება მთელ რიგ რაიონებში სუსტად მიმდინარეობს.

ფოთოლი ახლა ბლომად არის შემოსული. ამინდიც ხელსაყრელია. ამიტომ ჩაის რაიონების პარტიული და არაპარტიული ბოლშევიკების ვალია მთლიანად მოჰკრიფონ შემოსული ჩაის ფოთოლი და არ დაუშვან მისი დაზაკარები.

ამასთან ერთად წარმატებით უნდა გაზაღდეს ჩაის საშემდგომო-საწამთრო სამუშაოები და, რაკ მთავარია, ეს ისე უნდა ჩავატაროთ, როგორც ამას გვეკარნახებს სასოფლო - სამეურნეო არტელის სტალინური წესდება — საკოლმეურნეო ცხოვრების ეს უმთავრესი კანონი.

ჩაის საშემდგომო-საწამთრო სამუშაოთა წარმატებით შესრულებაზე დამოკიდებულია 1938 წლის ჩაის მაღალი მოსავლიანობის ბედი. ეს, რა უნდა იქნას მტკიცედ შესისხლხორცებული.

ჩაის პლანტაციებში მინერალური სასუქების შეტანა, ახალი საღრენაჟო არხების გაყვანა, ჩაის ბუჩქების გასხვლა და სხვ. უნდა წარმატოს აგროტექნიკურ ღონისძიებათა მტკიცედ დაცვით. უნდა დავაწუსოთ სასტიკი კონტროლი ამ სამუშაოთა მაღალხარისხოვნად შესრულებისათვის.

დიდი ამოცანები დგას აგრეთვე ჩაის ფაბრიკების დირექციებისა და პარტიული ორგანიზაციების წინაშე. რადაც უნდა დაგვიჯდეს, 1938 წელს კიდევ უფრო უნდა გავაუქმოვნოთ საბჭოთა ჩაის მზა პროდუქციის ხარისხობრივი მაჩვენებლის კიდევ უფრო გაუმჯობესების.

მესამე ხუთწლედის ბოლოს ჩაის პლანტაციების ფართობი აყვანილ უნდა იქნას 55.000 ჰექტარამდე, ხოლო ჩაის მწვანე ფოთლის მოსავლიანობა ჰექტარზე 2.500-3.000 კილოგრამამდე. საქართველოს კომუნისტური პარტიის (ბოლშევიკების) მეათე ყრილობის ეს გადაწყვეტილება ბოლშევიკური შეუპოვრობით უნდა განვახორციელოთ და თვალსაჩინოდ განვამტკიცოთ ჩაის ფრონტზე მოპოვებული წარმატებანი.

ბჟარის კონტრრევოლუციური ორგანიზაციის პროცესმა, რომელიც ახლახან დამთავრდა — ცხადჰყო, თუ რა მუხანათურად ცდილობდნენ ხალხის უმოროკესი მტრები, პარასისხლიანი ფაშიზმის აგენტები შეეფერხებინათ ჩაის კულტურის განვითარება და ამით შეეცილებინათ კოლმეურნეთა შემოსავალი. მტერმა ჩაის ფრონტზე ცოტა ზიანი როდი მოგვაყენა, და ეს გვაკილის ჩაის ყველა სახის სამუშაო შეუსრულოთ აგროტექნიკურ ღონისძიებათა ტკიცედ დაცვით.

მუდამ მაღლა ავფრიალოთ ბოლშევიკური სიფხიზლის დროშა! სახოლოოდ გამოვეცალოთ და გავსრულოთ ამხ. სტალინის სიტყვის მიხედვით. სრული შესაძლებლობა არჩენ წინ წასწევნენ ეს საქმე. თვალსაჩინოდ გაფართოვდა ბჟრეთის ბჟუის მეფანტი კოლმეურნეთა წყობის შემდგომი განმტკიცებისათვის!

ამხ. გრაციანსკის გაფრენა

მოსკოვი, 1 ოქტომბერი (საკდესი). გუშინ ჩრდილოეთის სატრანსპოლარული გზის მთავარსამმართველოს უფროსმა ამხ. ო. იო. შმიდტმა ფერხდილიდან მიიღო ცნობა, რომ ამხ. გრაციანსკი სულ ახლად გაფრინდა ამფიბია „ნ-207“-ით.

29 სექტემბერს თვითმფრინავმა „ნ-207“-მა ჩაატარა 4 საათის ფრენა. ამხ. გრაციანსკი იუწუება, რომ ზეგიზე მთელს რაიონში ნისლია ჩრდილოეთისაკენ გასასვლელად კარგი ამინდის მოძებნაში ამხ. გრაციანსკი გაფრინდა შემდეგი მარშრუტით: ბათუმი — ჩრდილოეთის განედის 71 გრადუსი და 45 წუთი და დასავლეთის გრძედის 153 გრადუსი და 30 წუთი — ჩრდილოეთის განედის 71 გრადუსი და 30 წუთი და დასავლეთის გრძედის 152 გრადუსი — ჩრდილოეთის განედის 70 გრადუსი და 30 წუთი — ბათუმი. ამხ. გრაციანსკი ფრენის დროს ხელმძღვანელობდა ფრენის ინსტრუქციით.

რესპუბლიკელთა ჯარები წარმატებით მიიწევენ სარაგოსისაკენ

(საკდესის ცნობებიდან)

აღმოსავლეთის (არაგონიის) ფრონტი

უკანასკნელ დღეებში რესპუბლიკელები დიდ შეტევას აწარმოებენ ხაკის სექტორში. მათ გადასჭრეს გზა, რომელიც მდინარე გალეგოს ხეობით სფრანგეთის საზღვრისაკენ გადის. ეს გზა გადაჭრილია ბეისკიში, შემდეგ სამხრეთით ესკუერეში და სანიინიაგოს მახლობლად. სანიინიაგოს რესპუბლიკელთა ჯარები არტილერიასა და ტყვიამფრქვევებს უშენენ. ორნა დე გალეგოში რესპუბლიკელებმა გადასჭრეს ხაკა-სარაგოსის რკინიგზის ხაზი და ხელთ იგდეს ორი მატარებელი. ხაკიდან უესკასა და სარაგოსისაკენ მიმავალი გზაც გადაჭრილია 22 კილომეტრის მანძილზე ხაკის სამხრეთით. მიმოსვლა სანიინიაგოსა და ხაკას შუა ოთხი დღეა, რაკ შეწყვეტილია. მეამბოხეებს ფრონტის ამ უბანზე გადაჰყავთ მაროკოელთა ნაწილები.

რესპუბლიკელთა ჯარები, ვალენსიიდან მოქმედი ცნობებით, მიუახლოვდნენ ბურგო დე ებროს და იმყოფებიან სარაგოსიდან 18 კილომეტრის მანძილზე.

ამ ფრონტის ჩრდილო უბანზე რესპუბლიკელები იმყოფებიან ხაკიდან 20 კილომეტრის დაშორებით. იმ გზაზე, რომელიც ხაკას აერთებს სანიინიაგოსთან.

30 სექტემბერს რესპუბლიკელებმა დაიკავეს სოფელი სარდასა სანიინიაგოს ჩრდილო-აღმოსავლეთით. ბრძოლა ტატალი. რესპუბლიკელთა არტილერიამ ფუმბარები დაუშინა ფუესკა დე ებროს და აიძულა მეამბოხენი უკან დაეხიათ. ფრონტის ჩრდილო უბანზე ესპანეთის რესპუბლიკური არმიის ოპერაციების დროს სახალხო არმიის ჯარისკაცებს სიცივესა და ქარში უხდებოდათ ცისქარი ყალდებზე ასვლა. მდინარე გალეგოში გასვლა მთელმა ათასეულმა 25 წუთში ჩაატარა. ღამით ათასეული ეკავეთა მეამბოხეთა ზონებიდან მისასვლელს. ამ უეცარი იერიშით რესპუბლიკელებმა რამდენიმე სოფელი გადასჭრეს. მეამბოხეთა ერთერთი პოზიციისათვის ალყას შემორტყმის დროს ათასეულის პოლიტკომისარმა მოკლე დისტანციიდან მეამბოხეებს მიმართა წინადადებით დანებებულიყვნენ. მეამბოხეთა ოფიცერი, რომელმაც წინადადება მიიღო, მოკლულა სამი კაცი და დაჭრილა 5.

ღამით ფაშისტთა თვითმფრინავები ცდილობდნენ მიახლოებოდნენ ბარსელონას, მაგრამ რესპუბლიკელთა საზენიტო არტილერიამ ისინი უკუაქცია.

30 სექტემბერს ფაშისტთა 5 თვითმფრინავმა ალიკანტეზე ჩამოყარა რამდენიმე ყუმბარა, რომელთა მეტი ნაწილი ჩავარდა ზღვაში. დანარჩენებს ზიანი არ მიუყენებიათ.

იმის გამო, რომ რესპუბლიკელთა თვითმფრინავების ესკადრილიამ ფაშისტების ავიაციას ხელი შეუშალა, მიახლოებოდნენ ხიხოს, მეამბოხეთა თვითმფრინავებმა სასკდომი და ცეცხლწამფრი ყუმბარები დაუშინეს რესპუბლიკელთა ზურგის პატარა ქალაქებსა და სოფლებს. მოსახლეობაში ბევრი მსხვერპლია. გაჩნდა მთელი რიგი ხანძრები. მეამბოხეთა თვითმფრინავებმა სროლა აუტეხეს ავტობუსს, რომელიც ვილანვისიოსისაკენ მიდიოდა. მოკლულ იქნა ერთი მგზავრი, რამდენიმე დაიჭრა.

ცენტრალური ფრონტი

30 სექტემბერს მოგვიანებულ იქნა მეამბოხეთა იერიში რესპუბლიკელთა პოზიციებზე კუესტა დე ლას პერდისესა და სერო დე აგუილის სექტორში, ამასთან მეამბოხეებს დიდი ზარალი მოუვიდათ.

ფაშისტთა სამმა თვითმფრინავმა ყუმბარები დაუშინა კატალონიის სანაპიროს რესპუბლიკურ სოფლებს. ზოლულია სამი კაცი და დაჭრილა 5.

ღამით ფაშისტთა თვითმფრინავები ცდილობდნენ მიახლოებოდნენ ბარსელონას, მაგრამ რესპუბლიკელთა საზენიტო არტილერიამ ისინი უკუაქცია.

30 სექტემბერს ფაშისტთა 5 თვითმფრინავმა ალიკანტეზე ჩამოყარა რამდენიმე ყუმბარა, რომელთა მეტი ნაწილი ჩავარდა ზღვაში. დანარჩენებს ზიანი არ მიუყენებიათ.

იმის გამო, რომ რესპუბლიკელთა თვითმფრინავების ესკადრილიამ ფაშისტების ავიაციას ხელი შეუშალა, მიახლოებოდნენ ხიხონს, მეამბოხეთა თვითმფრინავებმა სასკდომი და ცეცხლწამფრი ყუმბარები დაუშინეს რესპუბლიკელთა ზურგის პატარა ქალაქებსა და სოფლებს. მოსახლეობაში ბევრი მსხვერპლია. გაჩნდა მთელი რიგი ხანძრები. მეამბოხეთა თვითმფრინავებმა სროლა აუტეხეს ავტობუსს, რომელიც ვილანვისიოსისაკენ მიდიოდა. მოკლულ იქნა ერთი მგზავრი, რამდენიმე დაიჭრა.

მიმართვა ესპანეთის ყველა ანტიფაშისტისადმი

ვალენსია, 1 ოქტომბერი (საკდესი). დიდი სოციალისტური რევოლუციის 20 წლისთავის დღესასწაულის ჩამტარებელმა სრულიად-ესპანეთის კომისიამ მიიღო მიმართვა ესპანეთის ყველა ანტიფაშისტისადმი. „მთელი მსოფლიო, — აღნიშნულია მიმართვაში, — ზეიმს უხდის სსრ კავშირის მისი მიღწევებისათვის სოციალისტურ მშენებლობაში, მის მიერ მშვიდობიანობის განურხელი დაცვისათვის. მაგრამ ჩვენ, ესპანელებს რომელიმე სხვა ხალხზე უფრო მეტი საფუძველი გვაქვს გამოვეცხადოთ ჩვენი მეგობრობა და მადლობა საბჭოთა კავშირის ხალხებს, რომ მისმა ხალხებმა უდიდესი სოლიდარობა გამოიჩინეს ჩვენდამი თავისუფლებისათვის ჩვენი ბრძოლის დროს.

ამიტომ ყველა პროფკავშირული და პოლიტიკური ორგანიზაცია, ყველა ანტიფაშისტური ჯგუფი, ჩვენი ქვეყნის ნამდვილი წარმომადგენლები გაერთიანდნენ, რათა დაუდასტურონ საბჭოთა კავშირის ხალხებს თავისი მეგობრობა, სიყვარული და აღტაცება“.

სრულიად - ესპანეთის კომისია ყველა ესპანელს მიმართავს მოწოდებით, მიიღოს აქტიური მონაწილეობა დიდი სოციალისტური რევოლუციის 20 წლისთავის დღესასწაულში.

ესპანეთის პარლამენტის სესიის გახსნა

პარიზი, 1 ოქტომბერი (საკდესი). ჰავასის საგანგებო ეუწყება, რომ დღეს გაიხსნა ესპანეთის კორტესების (პარლამენტი) სესია.

ვალენსიის მთელი მოსახლეობა ქუჩებში და მოედნებზე გამოვიდა ნიშნად იმისა, რომ მიესალმოს სესიას, რომელიც ახლა გაიხსნა და თავისი სიმპატიები და მადლობა გამოუცხადოს კორტესების დეპუტატებს.

სესიის გახსნისას კორტესების თავმჯდომარემ მარტინეზ ბარიომ თავისი პირველი სიტყვები მიუძღვნა „სახელოვან რესპუბლიკურ არმიას, რომელიც გმირულად იბრძვის ყველა ფრონტზე“. „სალამი, რომელსაც პარლამენტი ჩვენს არმიას უძღვნის, — განაცხადა მარტინეზ ბარიომ, — არის სალამი მთელი ჩვენი ქვეყნისა. ესპანეთი წარმოდგენილია აქ მთლიანად. შეხედულებათა განსხვავება, რომელსაც შეუძლია ჩვენ ერთმანეთს დაგვაშოროს, ჰქრება ამ ისტორიულ წუთებში, რომლებსაც ჩვენ განვიცდით და რომელთა ნიშნითაც შეიკრიბა პარლამენტი. მე იმედი მაქვს, რომ ჩვენ ყველანი ავიღებთ იმ პასუხისმგებლობას, რასაც ჩვენ ქვეყანა გვაკისრებს“. ბარიოს სიტყვას დამსწრენი ოვაციით შეხვდნენ.

ბარიოს სიტყვის დამთავრების შემდეგ სესიამ დამტკიცა მთელი რიგი კანონპროექტები, მათ შორის კანონპროექტი, რომლის მიხედვითაც რესპუბლიკური ესპანეთის მთელ ტერიტორიაზე გრძელდება საგანგებო წესება.

შემდეგ სიტყვა მიიღო მინისტრთა საბჭოს თავმჯდომარემ ხუან ნეგრინმა, რომელმაც განაცხადა: „იტალიელთა შემოტევამ ჩრდილოეთით, რესპუბლიკური ჯარების კონტრშეტევამ არაგონის ფრონტზე და პირველხარისხოვანი მნიშვნელობის მუშაობამ, რომელიც ერთა ლიგის პლენუმთან არის დაკავშირებული, სამწუხაროდ, საშუალება არ მოგვცა იმდენი დრო მოგვეხმარებინა რამდენიც ჩვენ გვინდოდა, იმ სხვადასხვა საკითხების შესწავლისათვის, რომლებიც პარლამენტმა უნდა განიხილოს“. შემდეგ ნეგრინი შეჩერდა მთავრობის მუშაობაზე. რომელსაც იგი მეთაურობს, და განაცხადა: „ჩვენ ერთსულოვნად გვსურს მშვიდობიანობა, ისეთი მშვიდობიანობა, რომელიც უზრუნველჰყოფდა ჩვენთის წესრიგს, სამართლიანობასა და ჩვენს დამოუკიდებლობას. ჩვენ გვინდა მშვიდობიანობა, რომელიც უზრუნველჰყოფდა ჩვენი ხალხისათვის იმის შესაძლებლობას, რომ თავის დემოკრატიულ დაწესებულებათა მეშვეობით განაგოროციელოს ის ეკონომიური და სოციალური წყობილება, რომელიც ჩვენს ხალხს სურს“.

„23-ის კომიტეტში“

ჟენევა, 1 ოქტომბერი (საკდესი). „23-ის კომიტეტის“ სხდომაზე სფრანგეთის დელეგატის დე-ტესტას წინადადებით, არჩეულ იქნა სპეციალური ქვეკომიტეტი. ქვეკომიტეტში შეეიდნენ სსრ კავშირის, დიდი ბრიტანეთის, ჰოლანდიის, ჩინეთის, ახალი ზელანდიის, ამერიკის შეერთებული შტატების (თუ ამერიკის მთავრობა დასთანხმდება), სფრანგეთის, ბელგიის, ლატვიის, პოლონეთის, შეიცარის, ავსტრალიის და ეკვადორის წარმომადგენლები.

როგორც უკვე ეუწყებოდით, დე-ტესტინის ანზრით, ქვეკომიტეტის წინაშე დასახულ უნდა იქნას ჩინეთის მდგომარეობის შემდგომი შესწავლისა და საჭირო ღონისძიებათა შემუშავების ამოცანა. ინგლისის დელეგატმა კრენბორნმა, რომელმაც მხარი დაუჭირა ამ წინადადებას, განაცხადა, რომ, ამას გარდა, ქვეკომიტეტმა უნდა განაჯროს ცდა მიაღწიოს სამთარი მოქმედების შეწყვეტას ჩინეთში და შეისწავლოს ავსტრალიის დელეგატის პრიესის წინადადება იმ სახელმწიფოთა კონფერენციის მოწვევის შესახებ, რომლებიც უშუალოდ არიან დაინტერესებულ წყნარ ოკეანის პრობლემებით.

ჩინეთის დელეგატმა ველინგტონ კუმ წინადადება მისცა კომიტეტს, განეხილოს შემდეგი პროექტი რეზოლუციისა, შემუშავებული ჩინეთის დელეგაციის მიერ:

იმის გამო, რომ 1) იაპონიამ გაგზავნა ჩინეთში დიდი არმიები, რომლებმაც ხელთ იგდეს ჩინეთის ტერიტორიის დიდი რაიონები, 2) იაპონიამ გამოაცხადა ჩინეთის საზღვაო ბლოკადა და მისმა ფლოტმა ყუმბარები დაუშინა ჩინეთის სხვადასხვა ნავსადგურებს, 3) იაპონიის ავიაციამ ჩინეთის ტერიტორიაზე მოახდინა სპეკრო. ბომბარდირებები, რომელთა უკანონო ხასიათი დაგმობილია კომიტეტის 1937 წლის 27 სექტემბრის რეზოლუციით, რაც დადასტურებულია ერთა ლიგის პლენუმის მიერ 28 სექტემბრის სხდომაზე, 4) იაპონიამ უარჰყო ის ვინადადებანი, რომლებითაც მას მიმართეს კონფლიქტის მშვიდობიანი გზით გადაჭრის მიღწევის მიზნით, 5) ცრემლ, იაპონიამ უარი განაცხადა მიიღოს წინადადება ამ კომიტეტის მუშაობაში მონაწილეობაზე. 6) იაპონიამ დაიწყო მტრული მოქმედება, რითაც დაარღვია ვაშინგტონის 1922 წლის ხელშეკრულება, ბრიან-კელოგის 1928 წლის პაქტი (რომელსაც ადგრეთვე ხელი მოაწერა იაპონიამ), ადგრეთვე ზოგადაშორისო სამართლის ძირითადი წესები.

კომიტეტი ჰპმის საერთაშორისო სამართლისა და სახელშეკრულებო ვალდებულებათა ამ დარღვევებს, ჰპმის ჩინეთის ნაპირების უკანონო ბლოკადას და აცხადებს, რომ ყველა ეს ფაქტი წარმოადგენს გარეშედ მოხდენილი აგრესიის შემთხვევას ერთა ლიგის წევრ სახელმწიფოს მიმართ, ისეთ შემთხვევას, რაც გათვალისწინებულია ერთა ლიგის პაქტის მე-10 მუხლში.

შემდეგ კუმ აღნიშნა, რომ ჩინეთის დელეგაცია ახლადელ პირობებში არ მოითხოვს ერთა ლიგისაგან ყველა იმ ვალდებულების შესრულებას, რომლებიც ლიგის პაქტიდან გამომდინარეობენ, არამედ მოითხოვს მხოლოდ იერიშის მორალურად დაგმობას, მთელი მსოფლიოს წინაშე იმ ფაქტის დადასტურებას, რომ ლიგა არ უშვებს არავითარ პრინციპულ კომპრომისებს ისეთ მოქმედებათა მიმართ, რომლებიც არღვევენ საერთაშორისო კანონიერებასა და წესრიგს.

ახოთა გაზიარების შემდეგ გადასწყდა, რეზოლუციის პროექტი გადაეცეს ქვეკომიტეტს, რათა საკითხი მოხსენდეს ლიგის პლენუმს ჯერ კიდევ იმ სესიაზე.

ამის შემდეგ „23-ის კომიტეტის“ სხდომა დაიხურა და ქვეკომიტეტი დაუყოვნებელივ შეუდგა მუშაობას დახურულ სხდომაზე. ჟურნალისტთა წრეებში არსებული ცნობების მიხედვით, ბრიტანელთა დელეგატმა კრენბორნმა გაიღაშქრა რეზოლუციის პროექტის დაუყოვნებლივ განხილვის წინააღმდეგ იმ მოსაზრებით, რომ ქვეკომიტეტს „ჯერ კიდევ არ მოეპოვება საკმაო ფაქტები“ ისეთ საკითხებზე, როგორიც მაგალითად, არის უეცრათის იმ ჯარების უფლებანი, რომლებიც განლაგებული არიან ჩინეთის ტერიტორიაზე. შანხაის 1932 წლის სამხედრო შეთანხმების და სხვ. გადასწყდა ითხოვოს სამდივნოს წარუდგინოს ქვეკომიტეტს ფაქტების სათანადო მომხოლეა.

სამშვიდობო მოქმედება ჩინეთში

ჩინეთის ჯარები კონტრშეტევაზე გადადიან

შანხაი, 1 ოქტომბერი (საკდესი). იაპონელთა ტანკები ცდილობდნენ წინ წაწეულიყვნენ სიძიანძაყენ (ლოდიანსა და ლიუხანს შუა). რამდენიმე ტანკი უშუალოდ მიადგა ჩინელთა სანგრებსა და ცდილობდა გაერღვია მათთული ხლართები. ჩინელთა არტილერიამ 2 ტანკი ცეცხლში ჩაყარა, დანარჩენები კი იძულებულ გახდნენ უკან გაბრუნებულიყვნენ.

იაპონელთა ქვეითი ჯარის 2 ათასეული დიდძალი ტანკების საფარით უშეტევიათ ცდილობდა ჩინეთის კრესტა ლიუხანსა და ლიუხანს შუა). ჩინელთა შტაბის ცნობით, ჩინეთის ჯარები კონტრშეტევაზე გადავიდნენ და უკან დახვევინეს იაპონელებს ქალთა სკოლა „აიგოდან“.

შანხის პროვინციის ჩრდილო ნაწილში გააუთრებული ბრძოლები

შანხაი, 1 ოქტომბერი (საკდესი). ჩინური გაზეთების ცნობით, იაპონელები წინ მიიწევენ ტიანძინ-პუკოუს რკინიგზის გასწვრივ. 30 სექტემბერს ძლიერი ბრძოლები ხდებოდა სინიუანის რაიონში (ბეისა და შანდუნის პროვინციების საზღვარზე, დეკოუს ჩრდილოეთით).

შანხის პროვინციის ჩრდილო ნაწილში 27 სექტემბრიდან განახლდა იაპონელთა იერიშები ჩინელთა ჯარების მარცხენა ფრთაზე იანძინგუანსა და პინიანგუანს შუა. ჩინელები შეუპოვარ წინააღმდეგობას უწევენ. ორივე მხარეს დიდი ზარალი მოსდის.

ლონდონი, 1 ოქტომბერი (საკდესი). „ტაიმსის“ ბეიპინელი კორესპონდენტი აღნიშნავს, რომ იაპონელთა ჯარებმა, რომელნიც ტიანძინ-პუკოუს რკინიგზის გასწვრივ სამხრეთისაკენ მიიწევენ, ხელთ იგდეს დუნგუანი, 50 კილომეტრის მანძილზე შანდუნის პროვინციის სიზღვრიდან. იაპონელები სწრაფად მიიწევენ სამხრეთისაკენ. ბეიპინ-სუიუანის რკინიგზის ზონაში, სადაც იაპონელები, რომელნიც ცდილობენ წინ წაიწიონ პინდიძინიდან გუიუხუასაკენ (სუიუანის პროვინციის ღიდაქალაქი), ძლიერ წინააღმდეგობას წააწყდნენ.

იაპონიის ავიაციის თავდასხმები

ლონდონი, 30 სექტემბერი (საკდესი). გაზეთ „ტაიმსის“ ჰონკონგელი კორესპონდენტი იუწყება, რომ 29 სექტემბერს იაპონელთა თვითმფრინავებმა სამჯერ დაუთავეს ყუმბარები კანტონს. იაპონელთა სამხედრო ხომალდებმა და ავიაციამ კვლავ დაუშინეს ყუმბარები ბოკატიგორის ფორტებს. ფორტების ბომბარდირების დროს დაზიანდა ჩინეთის კრეისერი „ჩაოხუ“. კრეისერის კომანდის რამდენიმე კაცი დაიჭრა, სოფ. ძიუილინში, ძინძინის მახლობლად იაპონელთა თვითმფრინავებმა ტყვიამფრქვევები დაუშინეს გლეხთა ჯგუფს. მოკლულია 40 კაცი და დაჭრილია 200.

ინგლის-საფრანგეთ-იტალიის საზღვაო შეთანხმება

პარიზი, 1 ოქტომბერი (საკდესი). ჰავასის საგანგებო ეუწყება, რომ ინგლისის, სფრანგეთისა და იტალიის საზღვაო ექსპერტების მიერ შემუშავებული შეთანხმება აწესებს ზონებს, რომელთა კონტროლს განახორციელებენ ამ სახელმწიფოების ფლოტები. ხმელთაშუა ზღვის დასავლეთი ნაწილი, რომელიც გიბრალტარს ეკვრის, აგრეთვე ეგეის ზღვა იქნებიან ინგლისის კონტროლს „ქვეშ“. საფრანგეთი კონტროლს გაუწევს თავის საკომენიკაციო გზებს ალჟირთან და ტრიპოლის შორის.

რეზოლუციის მიღება ესპანეთის საკითხზე

ჟენევა, 1 ოქტომბერი (საკდესი). ერთა ლიგის მე-6 (პოლიტიკური) კომისიამ გუშინ საღამოს ხანგრძლივი კამათის შემდეგ მოიწონა პროექტი რეზოლუციისა ესპანეთის საკითხზე. კამათის დასახასიათებელი მხარე იყო დიდბრიტანეთის, საფრანგეთისა და სსრ კავშირის დელეგაციების საერთო გამოსვლა, რომელთაც მხარი დაუჭირეს შვეიცარიისა და სამხრეთსლავიის დელეგატებმა, წინააღმდეგ ფაშისტურ სახელმწიფოთა მეგობრების ცდებისა გაიკრიტიკებინათ რეზოლუციის ესათუის ნაწილი. ფაშისტურ სახელმწიფოთა ამ მომხრეების მხრივ განსაკუთრებული შესიტყვება გამოიწვია რეზოლუციის მე-7 პუნქტმა (იგი შეიცავს მოწოდებას მთავრობებისადმი მიმართონ ახალ ღონისძიებებს წინადღელ გადაწყვეტილებათა განსახორციელებლად და აღნიშნავს, რომ თუ „უახლოეს დროში“ არ იქნა უზრუნველყოფილი დადებითი შედეგი, საჭირო გახდება ამხ. ლიტვინოვი, რომელიც ენერგიულად მოითხოვდა მუშადე პუნქტის მიღებას. რეზოლუცია ერთხმად მიიღეს; ექვსმა თავი შეიკავა — ავსტრიის, უნგრეთის, ბულგარეთის, პორტუგალიის, ირლანდიის და სამხრეთ-აფრიკის კავშირის დელეგატებმა.

მეორე რეზოლუცია, რაც გუშინ სარედაქციო კომისიამ გამოიტანა, მერვე პუნქტად შეიტანეს ძირითად რეზოლუციაში, რომელიც მეექვსე კომისიამ ერთხმად მიიღო.

მეორე რეზოლუციაში ნათქვამია, რომ ერთა ლიგის პაქტის მეთერთმეტე მუხლის საფუძველზე ლიგის საბჭომ თვალყური უნდა ადევნოს მდგომარეობის განვითარებას ესპანეთში და გამოიყენოს ყოველგვარი შესაძლებლობა, რათა მგამნობის ბაზა ესპანეთის კონფლიქტის მშვიდობიანი გადაწყვეტისათვის.

წითელდროშოვანი ანსამბლის გამოსვლა პარიზის გარნიზონის წინაშე

პარიზი, 1 ოქტომბერი (საკდესი). გუშინ წითელარმიული სიმღერისა და ცეკვის წითელდროშოვანმა ანსამბლმა გამართა ორი კონცერტი: დღისით — პარიზის გარნიზონის ნაწილებისათვის, მოწყობილი გარნიზონის სარდლობის თხოვნით, და საღამოთი — ყველასათვის.

დღისით გამართული კონცერტის წინ ანსამბლის ხელმძღვანელი, სსრ კავშირის სახალხო არტისტი პროფესორი ალექსანდროვი მიესალმა სსრ კავშირის მეგობრული ჩინოსლოვაკიის რესპუბლიკის არმიას. პასუხად მსმენელებმა შესძახეს „ეკაშა“ წითელი არმიის პატივსაცემად. პარიზის გარნიზონის სარდლობამ ანსამბლს ყვავილები მიართვა.

ანსამბლმა შეასრულა საეციალური პროგრამა, უმთავრესად წითელარმიელთა, საღაშქრო და ხალხური სიმღერებისაგან. პროგრამაში ცეკვა

წინასაოქტომბრო შეჯიბრება

საქ. კ. პ. (ბ) თბილისის კომიტეტის პირველი მდივნის ბრძანება

საქ. კ. პ. (ბ) თბილისის კომიტეტმა 1 ოქტომბერს მოიწვია საწარმოთა დირექტორების, პარტკომების მდივნებისა და ქარხკომების თავმჯდომარეების თათბირი მრეწველობის სტახანოველებმა ამხ. ბეჭერეიზე, ქარხანა №1-ის სტახანოველებმა ამხ. ბ. ბერიაზე, ტრესტ „ტრანსკავკასიონის“ სტახანოველებმა ამხ. ი. ბაქრაძე

ვეშაპოთ სსრ კავშირის უზენაესი საბჭოს არჩევნებისათვის

ჩაი კოლმეურნეთა შეძლებულობის დაუშრეტელი წყარო

ახმოვუხსრათ ნაკლოვანებანი არჩევნების დებულების სწავლებაში

(უოთი, სპ. კორესპონდენტისაგან)

სსრ კავშირის უზენაესი საბჭოს არჩევნების დებულების შესწავლის უზრუნველსაყოფად სპ. კ. ბ. (პ) ფოთის საქალაქო კომიტეტმა და ქალაქის საბჭომ ენერგიული მუშაობა გაშალეს. ქალაქად და სოფლად მოეწყო ფართო ახსნაგანმარტება უზენაესი საბჭოს არჩევნების დებულებისა და ამის იაკოვლევის მოხსენების ირგვლივ. დებულების შესწავლა მიმდინარეობს ყველა ტიპის პარტკომკავშირულ და პროფკომ-ლიტსკოლებში. ქალაქის საბჭოს სექციებსა და სადეპუტატო ჯგუფებში დებულების შესასწავლად სისტემატური მეცადინეობაა. გარდა ამისა, მშრომელი მოსახლეობის მიერ დებულების შესწავლის უზრუნველსაყოფად ჩამოყალიბებულია 253 წრე, რომლებშიაც გაერთიანებულია 10890 მშრომელი. აღნიშნული წრეებისათვის საქალაქო კომიტეტმა შეარჩია სათანადოდ მომზადებული აგიტატორები, რომლებიც სისტემატურად მართავენ მეცადინეობას. ცალკეულ წრეებსა და მსმენელებს შორის გაშლილია სოცშეჯიბრება უზენაესი საბჭოს არჩევნების დებულების უკეთ შესწავლისათვის.

მაშინვიდე აგიტატორების (ალ. შირეხულავის, ქრ. გუჯაბიძის, ვ. ხოშტარიას, ი. კვერნაძის, კ. სიჭინავას და სხ.) ენერგიული მუშაობის შედეგად მსმენელთა დიდმა უმრავლესობამ დებულება კარგად შეისწავლა. სექტემბერში სხვადასხვა ადგილას ჩატარდა რამდენიმე პოლიტდღე, რომლებსაც 1650 კაცი დაესწრო.

მიუხედავად ამ წარმატებებისა, ფოთის რაიონში დებულების შესწავლის მხრივ ჯერ კიდევ ეზვდებათ სერიოზული ნაკლოვანებანი.

სოფ. ჭალადიდში ჩამოყალიბებული იყო დებულების შემსწავლელი 8 წრე, რომელთაგან უკანასკნელ დრომდე მუშაობდა მხოლოდ ორი, და ისიც არადამაკმაყოფილებლად.

ასევე ცუდად მიმდინარეობს დებულების სწავლება გრეიფრუტის საბჭოთა მეურნეობაში (პარტორგი — წულაია), სადაც 190 მუშა-მოსამსახურიდან დებულების შემსწავლელ წრეში გაერთიანებულია მხოლოდ 109 კაცი.

სოფ. ყულევში 430 ამომრჩევლიდან დებულების შემსწავლელ წრეებში ჩაბმულია მხოლოდ 320 კაცი. მეცადინეობაზე დასწრება სულ ცოტა არსებულ წრეებშიც. მაგალითად, აგიტატორ ქანთარიას 9 სექტემბერს არასაპატიო მიზეზით მეცადინეობაზე არ დაესწრო 9 კაცი. ასევე ცუდი დასწრება ჰქონდა აგიტატორ აფშილავასაც.

სოფ. საღვამიჩაოში აგიტატორმა პაპკორიამ დებულების შესწავლა ორსაათიანი მეცადინეობით ამოსწურა.

ასეთსავე უპასუხისმგებლობას იჩენს აგიტატორი ვ. გარიშვილი (წესქვილკომბინატის მშენებლობა), რის შედეგადაც აქ დებულების სწავლება ჩაშლილია. გარიშვილი თავს „იმპორტლებს"—დატვირთულ ვარ, არა მცალიაო.

უნდა აღინიშნოს ისიც, რომ რაიონის სამკითხველოები ძალიან სუსტად მუშაობენ დებულების სწავლების საქმეში. მათ დღემდე არავითარი მუშაობა არ გაუწევიათ. მაგალითად, ჭალადიდის სამკითხველოსთან (გამგე—ი. ხორავა) დებულების შემსწავლელი არცერთი წრე არ ჩამოუყალიბებიათ და არცერთხელ არ ჩაუტარებიათ დებულების საკითხებზე გაზეთის ხმამაღალი წაკითხვა. კიდევ მეტი, ჭოხსამკითხველოში დებულების ბროშურები არ მოიპოვება. ასეთივე მდგომარეობაა სოფ. ყულევისა და სხვა სამკითხველოებშიაც.

საჭიროა დაუყოვნებლივ გამოსწოროთ სსრ კავშირის უზენაესი საბჭოს არჩევნების დებულების შესწავლის საქმეში არსებული ნაკლოვანებანი.

ზრ. ბოლქვაძე.

სკოლებში დებულებას სუსტად სწავლობენ

(ჯიათურა, ტელეგრაფით „კომუნისტის" სპ. კორესპონდენტისაგან)

ჯიათურის რაიონში დროულად დაიწყო სსრ კავშირის უზენაესი საბჭოს არჩევნების დებულების შესწავლა. სულ რაიონში ჩამოყალიბებულია 535 წრე, სადაც მეცადინეობს 16.700 კაცი. დასწრებისა და გაკვლილი მასალის შეთვისების მხრივ სანიმუშოა ტალონის, ვორშილოვის, დიმიტროვისა და ბერიას სახელობის მაღაროები, აგრეთვე ოფ. შუქრუთის და ფოთლეთის კომბინის სახელობის კოლმეურნეობა.

წრეებში გაცდენები მინიმუმამდეა დაყვანილი. შეთვისების ხარისხის შემოწმება კარგად არის დაყენებული.

მაგრამ რაიონის სკოლებში დებულების შესწავლა არადამაკმაყოფილებლად მიმდინარეობს. განათლების განყოფილება (განყ. გამგე—ასათიანი) არ ზრუნავს სკოლებში. ახალი საარჩევნო კანონის შესწავლის მოგვარებისათვის. მოწოფეთა და მასწავლებელთა დიდი უმრავლესობა ჩაბმული არ არის უზენაესი საბჭოს არჩევნების დებულების შემსწავლელ წრეებში. ამის შედეგად ზოგჯერ მასწავლებლებიც ვერ ერკვევიან ახალ საარჩევნო კანონში. მაგალითად, პირველი საშუალო სკოლის მასწავლებელ თ. ჯახვაძეს ძალიან ბუნდოვანი წარმოდგენა აქვს უზენაესი საბჭოს არჩევნების დებულებაზე.

სკოლებში უზენაესი საბჭოს არჩევნების დებულების შესწავლის შეუფასებლობის დაუყოვნებლივ უნდა მოეღოს ბოლო.

ვ. გაფრინდაშვილი.

ჯუმათი მოწინავეა რაიონში

ჯუმათის ამხანაგ სტალინის სახელობის კოლმეურნეობა 349 კომლს აერთიანებს. მთელი სოფლიდან მხოლოდ ორი კომლია დარჩენილი კოლექტივს გარეთ. ჩვენი კოლმეურნეობა ძირითადად ჩაის მეურნეობაა. ჩაი გვაქვს 240 ჰექტარი.

წლიური გეგმით ჩვენ სახელმწიფოს უნდა ჩავაბაროთ 164,300 კილოგრამი ჩაის ფოთოლი, ფაქტიურად კ 18 სექტემბრისათვის მოკრეფილი გვქონდა 200.801 კილო, გეგმის 122,25 პროცენტი. აქედან 94.5 პროც. პირველი ხარისხისაა. წინააღმდეგ გეგმით მოცემული 73 პროცენტის.

ბევრი საუკეთესო მკრეფავი ჰყავს ჩვენს კოლმეურნეობას, მაგრამ გოგოლა ჩხარტიშვილი და შუშანა დარჩია საუკეთესოები არიან საუკეთესოთა შორის. 18 წლის გოგოლა დღეში ჰკრეფს 35 კილოს, მას ფეხდაფეხ მისდევს შუშანა. მან ერთხელ 36 კილოც კი მოჰკრიფა ორივე ერთ ბრიგადაში მუშაობს.

სტახანოვური მუშაობით თავი ისახელეს აგრეთვე რადონიცა დონდოლაძემ, თეო დარჩიამ, ლიდა ჩხარტიშვილმა და მრავალმა სხვამ.

აღრიცხვის საქმის მოგვარებამ საშუალება მოგვცა თვეში ოთხჯერ დავარიგოთ ავანსები. აქამდე შრომა-დღეზე ავანსად ვარიგებდით 7 მანეთს, ახლა კი დავარიგებთ რვას. ავანსის რაოდენობისა და დროულად დარიგების მხრივ ჩვენი კოლმეურნეობა პირველია მახარაძის რაიონში.

ილიკო დოლიძე
ჯუმათის კოლმეურნეობის ორდენოსანი თავმჯდომარე

ჩემი სიხარული

მკრეფავი ქალი ვარ. ვმუშაობ მახარაძის რაიონის ნაგომის ამხ. მოლოტოვის სახელობის კოლმეურნეობაში. ნორმით ყოველდღიურად მოკემლილი მაქვს 12 კილო, ნამდვილად კი ვკრეფ 30—32 კილო ჩაის ფოთოლს. აგვისტოში მოკრეფილი 359 კილო, სექტემბრის 19-მდე — 230 კილო. დღემდის გამომუშავებული მაქვს 260 შრომადღე, ე. ი. ვასრულებ 1.300 მანეთი.

ასეთია ჩემი მუშაობის მაჩვენებლები. ხშირად მეკითხებიან: როგორ ვახერხებ დღეში 30—32 კილო ფოთლის მოკრეფას? პასუხი მარტივია: ვმუშაობ მეცადინედ, არ ვაცდენ დროს, ვკრეფ ოპერატიულად, კარგად ვიცნობ კრეფის წესებს.

უნდა ითქვას, რომ მკრეფავის ნაყოფიერება დიდად არის დამოკიდებული ჩაის ბუჩქის მოვლაზე. თუ ბუჩქში ტკბილ-ბარდა ტუტეა, მკრეფავი მათ გამოწმენდას მოეხდება და იძდენს ვეღარ მოჰკრეფს.

ჩაი მთელი გურიის გლეხკაცობის სიხარული შეიქნა. ჩემი სიხარულიც ჩაის ბუჩქთან ერთად გა ფურჩქნა.

ჩვენი ოჯახის ჩაიმ გამოიყვანა შეძლებული ცხოვრების გზაზე. წარსულში ჩვენ გაჭირვებისა და სიღატაკის მეტი არაფერი გვინახავს, ახლა კი კოლმეურნეობაში მუშაობამ სული ჩაგვიდგა, წელში გაგვართა, სიხარული გვაგრძნობინა.

ქეთო ცინცაძე
საკოლმეურნეო ბრიგადის ჯგუფის ხელმძღვანელი.

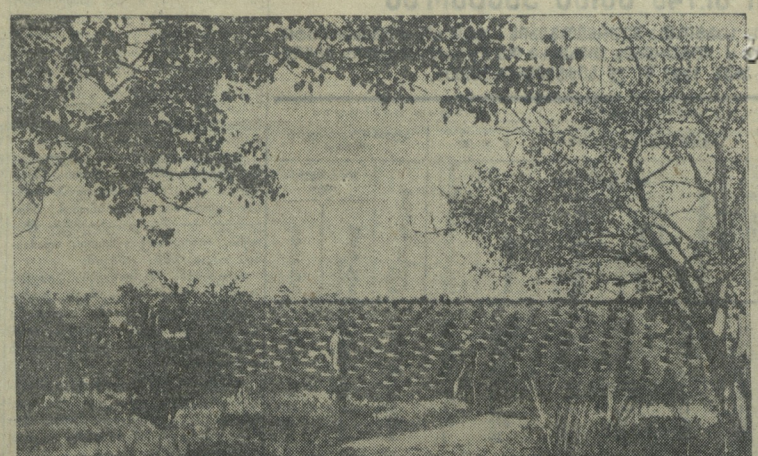

მანდარინის ახალი ნარგაობები სპბჭოთა მეურნეობა „ილიჩში" (ახუხეთი, სოხუმის რაიონი).
ფოტო „სოიუზფოტოს" სპ. განყ.

როგორ გავიმარჯვეთ

ზ. გოგეშვილი
ნასაკირალის (ბახარაძის რაიონი) სპბჭოთა მეურნეობის დირექტორი

ნასაკირალის სპბჭოთა მეურნეობა ჩაის ერთერთი მსხვილი მეურნეობაა სქართველოში. ჩაის ფაროობი ჩვენთან 501 ჰექტარს უდრის. გვაქვს სხვა კულტურებიც: ტუნგი—98 ჰექტარი, მანდარინი—7,5, ვენახი—1, სატყეო სანერგე—13, ბოსტანი—5 ჰექტარი.

ჩაის ფოთლის წლიური გეგმა 18 სექტემბრისათვის უკვე შესრულებული გვქონდა 100,3 პროცენტით გეგმით უნდა მოგვეკრიფა 563.000 კილოგრამი, ფაქტიურად მოგკრიფეთ 563.578 კილო. აქედან 77,6 პროცენტი პირველი ხარისხისაა, წინაღმდეგ სახელმწიფო გეგმით ნავარაუდევ 72 პროცენტისა, 12,6 პროც. მეორე ხარისხისა (წინააღმდეგ 18 პროცენტისა) და 9,8 პროც. მესამე ხარისხისა (წინააღმდეგ 10 პროცენტისა).

გარდა ამისა, მოვკრიფეთ 1.592 კილო უმაღლესი ხარისხის ჩაი—„ეკსტრა".

რამ შეუწყო ხელი ჩვენს გამარჯვებას?

მთავარია აქ წინასწარი სამუშაოების დროზე და ხარისხიანად შესრულება, სასუქის დროზე შეტანა; სახმართო სამუშაოები მთლიან პლანტაციებში 25 სანტიმეტრის სიღრმეზე ჩავატარეთ, ხოლო ტრანშეებში—45 სანტიმეტრზე.

დიდი როლი ითამაშა შრომის წესიერმა ორგანიზაციამ. ყველა უბანი გაპირონერებულია (სულ გვაქვს 4 განყოფილება და 25 უბანი), განყოფილებების სათავეში დგანან აგრონომები, ხოლო უბნების სათავეში—აგროტექნიკოსები. ყველა მუშამ წინასწარ იცის—როდის სად უნდა იმუშაოს.

ასეთი სტახანოველები ნასაკირალის სპბჭოთა მეურნეობის ბევრი ჰყავს. მათი რიცხვი 160 აღემატება.

ჩვენს გამარჯვებას დიდად შეუწყო ხელი აგრეთვე მუშების დამაგრებამ, ამას კი ჩვენ მივაღწიეთ მათი საყოფაცხოვრებო პირობების გაუმჯობესებით. მუშები ბინებით უზრუნველყოფილი ორიან. ბინებს შეკეთებასა და გალამაზებაზე დავხარჯეთ 110.000 მან. საერთო საცხოვრებლები რადიოფიკირებულია.

ამჟამად 583 კილომეტრი ფართი ლიანდაგიანი სარკინიგზო მზეთებია და 274 კილომეტრი ვიწროლიანდაგიანი ზ ბანები მშენებლობა. ამ მზეთების მშენებლობის მიმდინარეობა სახმაბიჭმა არადამაკმაყოფილებლად სცნო, ვინაიდან 1937 წლის 1 სექტემბრისათვის ~2 გზებზე, რომლებიც სატყეო მრეწველობის სახლობო კომისარიატს გაჰყავს, წლიური გეგმა შესრულებული მხოლოდ 28 პროცენტით. და დასახა მთელი რიგი კონკრეტული ღონისძიებანი ამ საქმის გასაუმჯობესებლად.

ო

შემდეგ სახკომსაბჭომ მოისმინა და მიიღო გადაწყვეტილება სსრ კავშირის სახკომსაბჭოსთან არსებული დაზღვევითა კომიტეტის მოხსენების გამო მარცვლეულის შენახვის უზრუნველყოფისა და ტკივნეს ბრძოლის ღონისძიებათა შესახებ.

მიმდინარე წლის ოქტომბრის—ნოემბრის განმავლობაში სატყეო მრეწველობის სახლობო კომისარიატის სისტემაში იმუშავებს 270 სატრაქტორო მექანიზებული სატყეო პუნქტი, საავტომობილო გაიხსნება 143, მექანიზებული სატყეო პუნქტის და 32 ვიწროლიანდაგიანი რკინიგზა. ხე-ტყის დასამზადებელ რაციონალიზებულ ინსტრუმენტზე (სისო-ნებრი, ორთულებიანები ხერხი) გადასვლასთან დაკავშირებით. ხე-ტყის დამზადებაზე მუშაობის უპირატესობის სისტემას უნდა წარმოადგენდეს ტყის მოჭრა ამ მუშების მიერ, რომლებმაც ითვისეს ეს ინსტრუმენტი, ერთი ან ორი დამხმარე მუშით. ამასთან შეფარდებით წესდება ტყის მჭრელთა შრომის ანაზღაურება არსებულ შეფსებათა მიხედვით ხე-ტყის მზა პროდუქციის კუბ. მეტრზე სატარიფო კოეფიციენტებით (განარგებით). შესრულებული სამუშაოს მიხედვით. ხე-ტყის დამზადებაზე მუშაობა მუდმივი კადრების დასამაგრებლად 1938 წლის 1 იანვრიდან შემოღებული იქნება მუშაობის ხანგრძლივი სტაჟისათვის წასაბამების მიცემის სისტემა, კვალიფიციურ მუშებს (ტრაქტორისტებს, შოფერებს, მოტორისტებს, ხარატებს ტყის მჭრელებს, მტვირთველებს და სხვ.), რომლებსაც განუწყვეტელი ეშმუშვიათ ხე-ტყის დამზადების საწარმოებში ერთ წელიწადზე მეტი, ყოველთვიურად მიეცემათ დამატება მათი მთელი ხელფასის 10 პროცენტის ოდენობით, ხოლო იმათ, ვისაც 2 წელზე მეტი უმუშევნია—ხელფასის 20 პროცენტის ოდენობით. დანარჩენ მუშებს კი ეშმუშებს, რომლებსაც ერთ წელიწადზე მეტი უმუშევნიათ, ეს დამატება მიეცემათ მთელი ხელფასის 5 პროცენტის ოდენობით და იმათ, ვისაც ორ წელზე მეტი უმუშევნია—ხელფასის 10 პროცენტის ოდენობით. ინვირნებსა და ტექნიკოსებს (ალმაზე) აქამდე 800 გზებენტორიანი. ხე-ტყის მოჭრილ ხე-ტყის დამზადებულ მარცვლეულის მიღებისა და შენახვის საქმის ზუსტად დაქვემდებარებულ სატყეო მრეწველობის სახლობო კომისარიატის სისტემაში ჩაბმული იქნება 30 ბაზა და 12 დედა ჩვილი ყრმებით—ეკიპაჟებიანი.

ყველა ამან საშუალო შედეგი მოგვცა და მეურნეობამ ღირსეულად შეასრულა თავისი ვალდებულება სახელმწიფოს წინაშე.

ჩაის კრეფა გრძელდება. ვფიქრობთ, რომ დარჩენილი დროის განმავლობაში მოვკრიფეთ წლიური გეგმის კიდევ 10 პროცენტს მაინც.

ჩვენი შეჯიბრება ფოთ—ჯიმითის გაღაჯარბებს

სოფ. დაგვის (ქობულეთის რაიონი) ეროსპილოვის სახელობის კოლმეურნეობაა. ის დაარსდა 1931 წელს.

ეს კოლმეურნეობა 1935 წლიდან მილიონერი გახდა. ამ წელს ჩვენი კოლმეურნეობის შემოსავალი 1.805.857 მანეთს შეადგენდა, აქედან განუყოფელ ფონდში გადაირიცხა 169.181 მანეთი; 1936 წელს ჩვენი საერთო შემოსავალი 1.935.416 მანეთს უდრიდა, განუყოფელ ფონდში გადავრიცხეთ 208.639 მანეთი; წელს გეგმის თანახმად შემოსავალი უნდა მივიღოთ 2.571.000 მანეთი, მაგრამ ფაქტიურად ის სამ მილიონს გადააჭარბებს.

კოლმეურნეობის შემოსავლის ზრდასთან ერთად იზრდებოდა კოლმეურნეთა შეძლებულობაც. 1935 წელს შრომადღეზე დავარიგეთ 15 მან. 51 კაპ., 1936 წელს— 14 მან. 10 კ., ხოლო წელს კიდევ უფრო მეტი იქნება. ჩვენ ბევრი გვყავს ისეთი კოლმეურნენი, რომლებიც წარსულში ღარიბ-ღატაკნი იყვნენ, ახლა კი კოლმეურნეობაში მუშაობით შეძლებულები გახდნენ. ასეთია, მაგალითად, ტრიონდაფილოს კასიტერიდი, წარსულში მოჯამაგირე. მან და მისმა ცოლმა 1935 წელს გამოიმუშავეს 615 შრომადღე და მიიღეს 9.612 მანეთი, 1936 წელს გამოიმუშავეს 740 შრომადღე და მიიღეს 10.448 მანეთი; წელს მათ ჯერჯერობით გამომუშავებული აქვთ 470 შრომადღე.

კასიტერიდის კოლმეურნეობიდან მიღებული ფულით აიშენა ოთხთვალიანი ოდა, შეიძინა შიფონერი, შკაფი, რკინის საწოლები, მაგიდები და სხვა საოჯახო ნივთები.

კასიტერიდის გვერდში უდგას ამდენვე ქართაძე. ის ბეჯითია მუშაობა, 1935 წელს გამოიმუშავა 337 შრომადღე და მიიღო 5.267 მანეთი. 1936 წელს მან ცოლი შეირთო და უკვე ორნი მუშაობდნენ. ამ წელს მათ გამოიმუშავეს 413 შრომადღე და მიიღეს 5.823 მანეთი. წელს 1 სექტემბრამდე მათ გამოიმუშავებული აქვთ 286 შრომადღე.

წარსულში მოჯამაგირე ამდენივე ხნის ალიშენა ოთხთვალიანი სახლი, შეიძინა საოჯახო ნივთები და კულტ ირულად ცხოვრობს.

ყველა ამას ჩვენ მივაღწიეთ ჩაის კულტურის განვითარებით. ჩაის ჩვენს კოლმეურნეობაში წამყვანი ადგილი უჭირავს. წელს სახელმწიფოს უნდა ჩავაბაროთ 550.000 კილოგრამი ჩაი. ეს გეგმა მთლიანად შესრულებულია. ჩაის ფოთლის კრეფა გრძელდება.

ბარისხობრივი მაჩვენებლების გეგმის გადაჭარბებით შესრულებისათვის ჩვენ მივიღებთ პრემიალურ დამატებას 20.000 მანეთამდე.

განზრახული გვაქვს მოვაწყოთ ბრიგადების რადიოფიკაცია, ეაშენებთ სამშობიარო სახლს ექვსი საწოლით, საწყობებს, ფარდულებს, პირუტყვის სადგომს და სხვ. კოლმეურნეთა მარტო კულტურულ მომსახურებაზე წელს დავხარჯავთ 30.000 მანეთს.

ქრისტო ლავასანი
ბერიშვილის სახელობის კოლმეურნეობის თავმჯდომარე

სსრ კავშირის სახალხო კომისართა საბჭოს სხდომა

მოსკოვი, 30 სექტემბერი (საკადსი). ა. წ. 29 სექტემბერს ამხ. ვ. მოლოტოვის თავმჯდომარეობით შესდგა სსრ კავშირის სახალხო კომისართა საბჭოს მორიგი სხდომა.

განიხილა რა ამხ. ჩუბარის მოხსენება საკავშირო ბიუჯეტზე 1937 წლის IV კვარტალისთვის, სახკომსაბჭომ სიფრთხილით მიიღო ფინანსკომის მიერ წარმოდგენილი ბიუჯეტის პროექტი, რომლის მიხედვით შემოსავალი გამოანგარიშებულია 21.027 მილიონ მანეთის რაოდენობით, ხოლო გასავალი 19.527 მილიონ მანეთის რაოდენობით, ე. ი. შემოსავალი გასავალს აღემატება 1.500 მილიონ მანეთით. ამ პროექტში საჭირო დაზუსტებათა შეტანა სახკომსაბჭომ დაავალა კომისიას ამხ. მოლოტოვის, ჩუბარიასა და სმირნოვის შემადგენლობით დანიშნულებულ სახალხო კომისრებთან (გამგე—ი. ხორავა) დებულების შემსწავლელი არცერთი წრე არ ჩამოუყალიბებიათ და არცერთხელ არ ჩაუტარებიათ დებულების საკითხებზე გაზეთის ხმამაღალი წაკითხვა. კიდევ მეტი, ჭოხსამკითხველოში დებულების ბროშურები არ მოიპოვება. ასეთივე მდგომარეობაა სოფ. ყულევისა და სხვა სამკითხველოებშიაც.

საჭიროა დაუყოვნებლივ გამოსწოროთ სსრ კავშირის უზენაესი საბჭოს არჩევნების დებულების შესწავლის საქმეში არსებული ნაკლოვანებანი.

ზრ. ბოლქვაძე.

სკოლებში დებულებას სუსტად სწავლობენ

(ჯიათურა, ტელეგრაფით „კომუნისტის" სპ. კორესპონდენტისაგან)

ჯიათურის რაიონში დროულად დაიწყო სსრ კავშირის უზენაესი საბჭოს არჩევნების დებულების შესწავლა. სულ რაიონში ჩამოყალიბებულია 535 წრე, სადაც მეცადინეობს 16.700 კაცი. დასწრებისა და გაკვლილი მასალის შეთვისების მხრივ სანიმუშოა ტალონის, ვორშილოვის, დიმიტროვისა და ბერიას სახელობის მაღაროები, აგრეთვე სოფ. შუქრუთის და წითელი არმიის სახელობის კოლმეურნეობა.

წრეებში გაცდენები მინიმუმამდეა დაყვანილი. შეთვისების ხარისხის შემოწმება კარგად არის დაყენებული.

მაგრამ რაიონის სკოლებში დებულების შესწავლა არადამაკმაყოფილებლად მიმდინარეობს. განათლების განყოფილება (განყ. გამგე—ასათიანი) არ ზრუნავს სკოლებში. ახალი საარჩევნო კანონის შესწავლის მოგვარებისათვის. მოწოფეთა და მასწავლებელთა დიდი უმრავლესობა ჩაბმული არ არის უზენაესი საბჭოს არჩევნების დებულების შემსწავლელ წრეებში. ამის შედეგად ზოგჯერ მასწავლებლებიც ვერ ერკვევიან ახალ საარჩევნო კანონში. მაგალითად, პირველი საშუალო სკოლის მასწავლებელ თ. ჯახვაძეს ძალიან ბუნდოვანი წარმოდგენა აქვს უზენაესი საბჭოს არჩევნების დებულებაზე.

სკოლებში უზენაესი საბჭოს არჩევნების დებულების შესწავლის შეუფასებლობის დაუყოვნებლივ უნდა მოეღოს ბოლო.

ვ. გაფრინდაშვილი.

ჯუმათი მოწინავეა რაიონში

ჯუმათის ამხანაგ სტალინის სახელობის კოლმეურნეობა 349 კომლს აერთიანებს. მთელი სოფლიდან მხოლოდ ორი კომლია დარჩენილი კოლექტივს გარეთ. ჩვენი კოლმეურნეობა ძირითადად ჩაის მეურნეობაა. ჩაი გვაქვს 240 ჰექტარი.

წლიური გეგმით ჩვენ სახელმწიფოს უნდა ჩავაბაროთ 164,300 კილოგრამი ჩაის ფოთოლი, ფაქტიურად კ 18 სექტემბრისათვის მოკრეფილი გვქონდა 200.801 კილო, გეგმის 122,25 პროცენტი. აქედან 94.5 პროც. პირველი ხარისხისაა, წინააღმდეგ გეგმით მოცემული 73 პროცენტის.

ბევრი საუკეთესო მკრეფავი ჰყავს ჩვენს კოლმეურნეობას, მაგრამ გოგოლა ჩხარტიშვილი და შუშანა დარჩია საუკეთესოები არიან საუკეთესოთა შორის. 18 წლის გოგოლა დღეში ჰკრეფს 35 კილოს, მას ფეხდაფეხ მისდევს შუშანა. მან ერთხელ 36 კილოც კი მოჰკრიფა ორივე ერთ ბრიგადაში მუშაობს.

სტახანოვური მუშაობით თავი ისახელეს აგრეთვე რადონიცა დონდოლაძემ, თეო დარჩიამ, ლიდა ჩხარტიშვილმა და მრავალმა სხვამ.

აღრიცხვის საქმის მოგვარებამ საშუალება მოგვცა თვეში ოთხჯერ დავარიგოთ ავანსები. აქამდე შრომა-დღეზე ავანსად ვარიგებდით 7 მანეთს, ახლა კი დავარიგებთ რვას. ავანსის რაოდენობისა და დროულად დარიგების მხრივ ჩვენი კოლმეურნეობა პირველია მახარაძის რაიონში.

ილიკო დოლიძე
ჯუმათის კოლმეურნეობის ორდენოსანი თავმჯდომარე

ჩემი სიხარული

მკრეფავი ქალი ვარ. ვმუშაობ მახარაძის რაიონის ნაგომის ამხ. მოლოტოვის სახელობის კოლმეურნეობაში. ნორმით ყოველდღიურად მოკემლილი მაქვს 12 კილო, ნამდვილად კი ვკრეფ 30—32 კილო ჩაის ფოთოლს. აგვისტოში მოკრეფილი 359 კილო, სექტემბრის 19-მდე — 230 კილო. დღემდის გამომუშავებული მაქვს 260 შრომადღე, ე. ი. ვასრულებ 1.300 მანეთი.

ასეთია ჩემი მუშაობის მაჩვენებლები. ხშირად მეკითხებიან: როგორ ვახერხებ დღეში 30—32 კილო ფოთლის მოკრეფას? პასუხი მარტივია: ვმუშაობ მეცადინედ, არ ვაცდენ დროს, ვკრეფ ოპერატიულად, კარგად ვიცნობ კრეფის წესებს.

უნდა ითქვას, რომ მკრეფავის ნაყოფიერება დიდად არის დამოკიდებული ჩაის ბუჩქის მოვლაზე. თუ ბუჩქში ტკბილ-ბარდა ტუტეა, მკრეფავი მათ გამოწმენდას მოეხდება და იძდენს ვეღარ მოჰკრეფს.

ჩაი მთელი გურიის გლეხკაცობის სიხარული შეიქნა. ჩემი სიხარულიც ჩაის ბუჩქთან ერთად გა ფურჩქნა.

ჩვენი ოჯახის ჩაიმ გამოიყვანა შეძლებული ცხოვრების გზაზე. წარსულში ჩვენ გაჭირვებისა და სიღატაკის მეტი არაფერი გვინახავს, ახლა კი კოლმეურნეობაში მუშაობამ სული ჩაგვიდგა, წელში გაგვართა, სიხარული გვაგრძნობინა.

ქეთო ცინცაძე
საკოლმეურნეო ბრიგადის ჯგუფის ხელმძღვანელი.

მანდარინის ახალი ნარგაობები სპბჭოთა მეურნეობა „ილიჩში" (ახუხეთი, სოხუმის რაიონი).
ფოტო „სოიუზფოტოს" სპ. განყ.

როგორ გავიმარჯვეთ

ზ. გოგეშვილი
ნასაკირალის (ბახარაძის რაიონი) სპბჭოთა მეურნეობის დირექტორი

ნასაკირალის სპბჭოთა მეურნეობა ჩაის ერთერთი მსხვილი მეურნეობაა სქართველოში. ჩაის ფაროობი ჩვენთან 501 ჰექტარს უდრის. გვაქვს სხვა კულტურებიც: ტუნგი—98 ჰექტარი, მანდარინი—7,5, ვენახი—1, სატყეო სანერგე—13, ბოსტანი—5 ჰექტარი.

ჩაის ფოთლის წლიური გეგმა 18 სექტემბრისათვის უკვე შესრულებული გვქონდა 100,3 პროცენტით გეგმით უნდა მოგვეკრიფა 563.000 კილოგრამი, ფაქტიურად მოგკრიფეთ 563.578 კილო. აქედან 77,6 პროცენტი პირველი ხარისხისაა, წინააღმდეგ სახელმწიფო გეგმით ნავარაუდევ 72 პროცენტისა, 12,6 პროც. მეორე ხარისხისა (წინააღმდეგ 18 პროცენტისა) და 9,8 პროც. მესამე ხარისხისა (წინააღმდეგ 10 პროცენტისა).

გარდა ამისა, მოვკრიფეთ 1.592 კილო უმაღლესი ხარისხის ჩაი—„ეკსტრა".

რამ შეუწყო ხელი ჩვენს გამარჯვებას?

მთავარია აქ წინასწარი სამუშაოების დროზე და ხარისხიანად შესრულება, სასუქის დროზე შეტანა; სახმართო სამუშაოები მთლიან პლანტაციებში 25 სანტიმეტრის სიღრმეზე ჩავატარეთ, ხოლო ტრანშეებში—45 სანტიმეტრზე.

დიდი როლი ითამაშა შრომის წესიერმა ორგანიზაციამ. ყველა უბანი გაპირონერებულია (სულ გვაქვს 4 განყოფილება და 25 უბანი), განყოფილებების სათავეში დგანან აგრონომები, ხოლო უბნების სათავეში—აგროტექნიკოსები. ყველა მუშამ წინასწარ იცის—როდის სად უნდა იმუშაოს.

ასეთი სტახანოველები ნასაკირალის სპბჭოთა მეურნეობის ბევრი ჰყავს. მათი რიცხვი 160 აღემატება.

ჩვენს გამარჯვებას დიდად შეუწყო ხელი აგრეთვე მუშების დამაგრებამ, ამას კი ჩვენ მივაღწიეთ მათი საყოფაცხოვრებო პირობების გაუმჯობესებით. მუშები ბინებით უზრუნველყოფილი ორიან. ბინებს შეკეთებასა და გალამაზებაზე დავხარჯეთ 110.000 მან. საერთო საცხოვრებლები რადიოფიკირებულია.

ამჟამად 583 კილომეტრი ფართი ლიანდაგიანი სარკინიგზო მზეთებია და 274 კილომეტრი ვიწროლიანდაგიანი ზ ბანები მშენებლობა. ამ მზეთების მშენებლობის მიმდინარეობა სახმაბიჭმა არადამაკმაყოფილებლად სცნო, ვინაიდან 1937 წლის 1 სექტემბრისათვის ~2 გზებზე, რომლებიც სატყეო მრეწველობის სახლობო კომისარიატს გაჰყავს, წლიური გეგმა შესრულებული მხოლოდ 28 პროცენტით. და დასახა მთელი რიგი კონკრეტული ღონისძიებანი ამ საქმის გასაუმჯობესებლად.

ო

შემდეგ სახკომსაბჭომ მოისმინა და მიიღო გადაწყვეტილება სსრ კავშირის სახკომსაბჭოსთან არსებული დაზღვევითა კომიტეტის მოხსენების გამო მარცვლეულის შენახვის უზრუნველყოფისა და ტკივნეს ბრძოლის ღონისძიებათა შესახებ.

მიმდინარე წლის ოქტომბრის—ნოემბრის განმავლობაში სატყეო მრეწველობის სახლობო კომისარიატის სისტემაში იმუშავებს 270 სატრაქტორო მექანიზებული სატყეო პუნქტი, საავტომობილო გაიხსნება 143, მექანიზებული სატყეო პუნქტის და 32 ვიწროლიანდაგიანი რკინიგზა. ხე-ტყის დასამზადებელ რაციონალიზებულ ინსტრუმენტზე (სისო-ნებრი, ორთულებიანები ხერხი) გადასვლასთან დაკავშირებით. ხე-ტყის დამზადებაზე მუშაობის უპირატესობის სისტემას უნდა წარმოადგენდეს ტყის მოჭრა ამ მუშების მიერ, რომლებმაც ითვისეს ეს ინსტრუმენტი, ერთი ან ორი დამხმარე მუშით. ამასთან შეფარდებით წესდება ტყის მჭრელთა შრომის ანაზღაურება არსებულ შეფსებათა მიხედვით ხე-ტყის მზა პროდუქციის კუბ. მეტრზე სატარიფო კოეფიციენტებით (განარგებით). შესრულებული სამუშაოს მიხედვით. ხე-ტყის დამზადებაზე მუშაობა მუდმივი კადრების დასამაგრებლად 1938 წლის 1 იანვრიდან შემოღებული იქნება მუშაობის ხანგრძლივი სტაჟისათვის წასაბამების მიცემის სისტემა, კვალიფიციურ მუშებს (ტრაქტორისტებს, შოფერებს, მოტორისტებს, ხარატებს ტყის მჭრელებს, მტვირთველებს და სხვ.), რომლებსაც განუწყვეტელი ეშმუშვიათ ხე-ტყის დამზადების საწარმოებში ერთ წელიწადზე მეტი, ყოველთვიურად მიეცემათ დამატება მათი მთელი ხელფასის 10 პროცენტის ოდენობით, ხოლო იმათ, ვისაც 2 წელზე მეტი უმუშევნია—ხელფასის 20 პროცენტის ოდენობით. დანარჩენ მუშებს კი ეშმუშებს, რომლებსაც ერთ წელიწადზე მეტი უმუშევნიათ, ეს დამატება მიეცემათ მთელი ხელფასის 5 პროცენტის ოდენობით და იმათ, ვისაც ორ წელზე მეტი უმუშევნია—ხელფასის 10 პროცენტის ოდენობით. ინვირნებსა და ტექნიკოსებს (ალმაზე) აქამდე 800 გზებენტორიანი. ხე-ტყის მოჭრილ ხე-ტყის დამზადებულ მარცვლეულის მიღებისა და შენახვის საქმის ზუსტად დაქვემდებარებულ სატყეო მრეწველობის სახლობო კომისარიატის სისტემაში ჩაბმული იქნება 30 ბაზა და 12 დედა ჩვილი ყრმებით—ეკიპაჟებიანი.

ყველა ამან საშუალო შედეგი მოგვცა და მეურნეობამ ღირსეულად შეასრულა თავისი ვალდებულება სახელმწიფოს წინაშე.

ჩაის კრეფა გრძელდება. ვფიქრობთ, რომ დარჩენილი დროის განმავლობაში მოვკრიფეთ წლიური გეგმის კიდევ 10 პროცენტს მაინც.

ჩვენი შეჯიბრება ფოთ—ჯიმითის გაღაჯარბებს

სოფ. დაგვის (ქობულეთის რაიონი) ეროსპილოვის სახელობის კოლმეურნეობაა. ის დაარსდა 1931 წელს.

ეს კოლმეურნეობა 1935 წლიდან მილიონერი გახდა. ამ წელს ჩვენი კოლმეურნეობის შემოსავალი 1.805.857 მანეთს შეადგენდა, აქედან განუყოფელ ფონდში გადავრიცხეთ 169.181 მანეთი; 1936 წელს ჩვენი საერთო შემოსავალი 1.935.416 მანეთს უდრიდა, განუყოფელ ფონდში გადავრიცხეთ 208.639 მანეთი; წელს გეგ

25 ნოემბრიდან ელექტროენერგიის ტარიფები 31.748 პროცენტით გაიზრდება

ნოემბრის დასაწყისში ელექტროენერგიის ტარიფების ზრდის შესახებ ინფორმაციის გავრცელების შემდეგ, ბევრ ადამიანს აინტერესებს, თუ როგორ აისახება ეს ცვლილება ოჯახების ყოველთვიურ ხარჯებზე. ამ საკითხთან დაკავშირებით ჩვენი კორესპონდენტი ელექტროენერგიის ტარიფების სამეცნიერო-კვლევითი ინსტიტუტის ლაბორატორიის გამგის ალექსანდრე ბერიძის ინტერვიუს გთავაზობთ.

— ალექსანდრე ბერიძე, ელექტროენერგიის ტარიფების ზრდის შესახებ ინფორმაციის გავრცელების შემდეგ, ბევრ ადამიანს აინტერესებს, თუ რა ცვლილებები მოხდება ელექტროენერგიის ტარიფების სტრუქტურაში