პირველი ქართული სპორტული გაზეთი
გამოიცემა 1934 წლის 13 აპრილიდან
7 თებერვალი **ხუთშაბათი** 2013
№030 (13 946) ფასი 80 თეთრი

1:2

ალბანერთი–საქართველორი

↳2

არნივები ქემალ სტაფაზე

თემურ ქეცბაია: "რუსეთსა და უკრაინაში მოთამაშე ლეგიონერებმა სულ ახლახან დაიწყეს სეზონის მეორე ნახევრისთვის მზადება და ოპტიმალურ ფორმაში არ არიან, ალბანეთის ნაკრები კი ჩვენთვის უხერხული მეტოქეა და ასეთ ვითარებაში მის წინააღმდეგ თამაში იოლი არ იყო. მოხარული ვარ, რომ ანგარიშში ჩამორჩენის შემდეგ ბრძოლა განვაგრძეთ და ორი გოლი გავიტანეთ. ვფიქრობ, დამსახურებულად გავიმარჯვეთ.

რაც ყველაზე მნიშვნელოვანია, სათანადოდ უნდა მოვემზადოთ საფრანგეთში გასამართი ოფიციალური მატჩისთვის და იქამდე დარჩენილი თვე-ნახევარი ნაყოფიერად გამოვიყენოთ. დარწმუნებული ვარ, ბიჭები საამისოდ ყველაფერს გააკეთებენ. მათ კარგად ესმით, რომ იქ წარმატების მისაღწევად სულ სხვა თამაში და გაცილებით დიდი შრომა იქნება საჭირო".

ამხანაგურები

ინგლისმა ბრაზილია წააქცია,

არგენტინამ შვედეთი, გერმანიამ საფრანგეთი, ესპანეთმა ურუგვაი...

↳8

↳9

რატ არ ერგებათ?

რუსეთსა და ყატარს მსოფლიოს ჩემპიონატის მასპინძლობის უფლების ჩამორთმევა ემუქრებათ

ბურქინამ განას ურქინა

↳10

აფრიკის თასის ფინალში ნიგერია და ბურკინა ფასო შეერკინებიან

ქართული ფეხბურთი

ეროვნული ნაკრები. ამხანაგური მატჩი

ხასიათი ვნახეთ, გუნდი უკეთესი გვინდა

ალბანეთი-საქართველო 1:2

06.02. ტირანა. ქემალ სტაფა.
12 000 მაყურებელი

1:0 ბოგდანი (26), 1:1 ვანაძე (41. ყენიას პასით), 1:2 ლობჟანიძე (83. ოქრიაშვილის პასით)

ალბანეთი: ბერიშა (46. უიკანი), ლილა, ოსმანი (46. ვაიუში), ჩანა, ცური, აგოლი (73. არაპი), ბულკუ (89. მუზაკა), ვილა (61. ჰუსაი), ბაკაი (55. სადიკუ), როში (76. გ. ლიკა), ბოგდანი (66. ბალა)

საქართველო: კვასხვაძე – ლობჟანიძე, ხიზანიშვილი, გრიგალავა (46. კანკავა), კანდელაკი (46. კვირკველია) – კაშია, ს. კობახიძე (63. ძარია) – თარგამაძე, ყენია (61. გელაშვილი), ძალამიძე (46. ოქრიაშვილი) – მჭედლიძე (21. ვანაძე, 78. თომაშვილი).

სათადარიგოები: მაკარიძე, მ. კობახიძე

გაფრთხილება: ბულკუ (72), კანკავა (73)

არბიტრი: დ. ნაკაროვსკი (მაკედონია)

მსაჯის მიერ კომპენსირებული დრო იწურებოდა, როცა **როინ კვასხვაძემ** ჩვენი ნაკრების კარი გადაარჩინა და ამით გუნდს გამარჯვება დაუბევა. საქართველოს ნაკრებმა ტირანაში დაძაბული ბრძოლა მოიგო, რითაც ფეხბურთელებმა შესარჩევი მატჩების წინ პოზიტიური განწყობა შეიქმნეს, ქართველ გულშემატკივრებს კი ნაკრებისადმი რწმენა ოდნავ მაინც გაუძლიერდათ.

თემურ ქეცბაიას გუნდს ნამდვილად არ უჩვენებია იმ ხარისხის ფეხბურთი, რომ ქებით ცაში ავიყვანოთ, უფრო პირიქით, კვლავ მრავლად იყო ხარვეზი და კონკრეტული ფეხბურთელები, რომლებიც სანაკრებო დონეს ვერ აკმაყოფილებენ. სამაგიეროდ, საქართველოს ნაკრებმა გვიჩვენა ხასიათი – როცა გასვლით მატჩში, თუნდაც ამხანაგურში და თუნდაც ალბანეთთან, თამაში 0:1-დან 2:1-მდე მიგყავს, ეს იმას ნიშნავს, რომ ბრძოლა შეგიძლია და შესაძლოა, უფრო ძლიერ მეტოქესთანაც გქონდეს წარმატების იმედი.

მიმოხილვის დასაწყისში კვასხვაძე ვახსენეთ და უნდა ალვნიშნოთ, რომ მისი სახით ჩვენი ნაკრების კარში კიდევ ერთი საიმედო კიპერი ვნახეთ. "ზესტაფონის" მეკარე ძირითად შემადგენლობაში **გიორგი ლორიას** შეუძლოდ ყოფნის გამო მოხვდა და ჩინებული შთაბეჭდილება დატოვა. მისმა რეაქციამ გოლისგან ორჯერ გვიხსნა, ერთხელ ზემოთ ნახსენებ ეპიზოდში და ერთხელაც 79-ე წუთზე, როცა ანგარიში საყაიმო იყო – ალბანელთა მიერ შესრულებულ საჯარიმო დარტყმას მიმართულება ცოცხალმა კედელმა შეუცვალა, თუმცა კვასხვაძე ბურთს მაინც შესწვდა და საფრთხე ძელის დახმარებით გაანეიტრალა.

რაც შეეხება საქართველოს ნაკრების შემადგენლობასა და განლაგებას: შეხვედრა თადარიგში დაიწყეს გუნდის კაპიტანმა **ჯაბა კანკავამ** და ერთ-ერთმა წამყვანმა შუახაზელმა **თორნიკე ოქრიაშვილმა**, რაც სიურპრიზი არ ყოფილა – ორივე მათგანი საფრანგეთთან შესარჩევ მატჩს დისკვალიფიკაციის გამო ტოვებს და ქეცბაიამ მათი 11 კაცს მიღმა დატოვება ამიტომ გადაწყვიტა.

ნაკრებს პირველად უკაპიტნა **გურამ კაშიამ**, რომელიც პირველ ტაიმში საყრდენად მოგვევლინა, მეორეში კი ჩვეულ პოზიციაზე, დაცვის ცენტრში ითამაშა. მატჩის პირველ ნახევარში ცენტრალური მცველები **ზურაბ ხიზანიშვილი** და **გია გრიგალავა** იყვნენ, ხოლო ფლანგებზე **უჩა ლობჟანიძე** და ნაკრებში ხანგრძლივი პაუზის შემდეგ დაბრუნებული **ილია კანდელაკი** მოქმედებდნენ; მოედნის ცენტრში კაშიას **სანდრო კობახიძე** შეუწყვილდა, მარჯვნიდან **დავით თარგამაძე**, ცენტრიდან **ლევან ყენია**, ხოლო მარცხნიდან **ნიკა ძალამიძე** უტევდა; ერთადერთ ცენტრფორვარდად ქეცბაიამ **ლევან მჭედლიძე** გაამწესა, რომელიც პირველი ტაიმის შუაწელში შესაცვლელი შეიქნა და მისი ადგილი **მათე ვანაძემ** დაიკავა.

თამაში დიდად სანახაობრივი არ ყოფილა, რაც მეტოქეთა არცთუ მაღალ კლასთან ერთად, მოედნის საფარის საშინელი მდგომარეობითაც უნდა იყოს გამოწვეული. უშინაარსო დებიუტის შემდეგ დაწინაურება მასპინძლებმა შეძლეს – **ერიონ ბოგდანიმ** გრიგალავას საჰაერო დუელი მოუგო და თავური დარტყმით ალბანელები წინ გაიყვანა.

თამაშის სურათი არ შეცვლილა, გუნდები ეპიზოდურად თუ ახერხებდნენ შინაარსიანი ფეხბურთის ჩვენებას. სამაგიეროდ, ეფექტური გამოდგა 41-ე წუთზე განხორციელებული კომბინაცია, რომელსაც ქართველთა გოლი მოჰყვა. სწრაფი კონტრშეტევისას სამი ჩვენი შემტევი ორი ალბანელის წინააღმდეგ დარჩა და რიცხობრივი უმრავლესობა იდეალურად გამოვიყენეთ. თარგამაძემ ბურთი ყენიას გაუჭრა, რომელმაც გამოზომილი გადაცემით ვანაძე მოძებნა და ამ უკანასკნელმა ანგარიში თავური დარტყმით გაათანაბრა. პირველი ტაიმის მიწურულს კვასხვაძემ აგოლის დარტყმა მოიგერია.

შესვენებაზე და მეორე ტაიმის მსვლელობისას ქეცბაიამ არაერთი ცვლილება განახორციელა, რასაც ჩვენი ნაკრების თამაშზე უარყოფითი გავლენა არ მოუხდენია. პირიქითაც შეიძლება ითქვას – ოქრიაშვილმა გუშინაც გვიჩვენა, ვინ არის გუნდის ერთ-ერთი გამოკვეთილი ლიდერი.

მეორე ტაიმის დასაწყისში ქართველებს დაწინაურება ორჯერ შეეძლოთ, მაგრამ ვანაძესა და თარგამაძეს მიზნამდე მცირედი დააკლდათ. გამარჯვების გოლის გატანა ორივე გუნდს შეეძლო - კვასხვაძის მიერ მოგერიებული რიკოშეტი უკვე ვახსენეთ.

გამარჯვების გოლი სტუმრებმა ოქრიაშვილის ფლანგური გარღვევის შემდეგ გაიტანეს. უჩა ლობჟანიძემ, რომელიც ცენტრფორვარდის პოზიციაზე აღმოჩნდა, ბურთს მიმართულება უცნაური, მაგრამ რაც მთავარია, შედეგიანი მოძრაობით შეუცვალა და საქართველოს ნაკრები დააწინაურა. ლობჟანიძემ, ისევე როგორც ვანაძემ, ტირანაში პირველი სანაკრებო გოლები გაიტანეს.

საქართველოს ნაკრებმა ტირანაში გამარჯვებით ოთხმატჩიანი მოუგებელი სერია შეწყვიტა და როგორც უკვე ვთქვით, საკვალიფიკაციო მატჩის წინ დადებითი ფონი შექმნა. გასვლითი გამარჯვებებით განებივრებულები არ ვართ და გუშინდელი სალამო იმითაც არის კარგი, რომ ფიფას რეიტინგში წინ წაგვწევს, ხოლო იმის შეფასება, აქვს თუ არა პროგრესი ჩვენს ეროვნულ გუნდს, ოფიციალური შეხვედრებისთვის გადავდოთ.

მატჩის ბოლოს გამარჯვების გოლი უჩა ლობჟანიძემ გაიტანა

ზესტაფონი

ეროვნული ბიბლიოთეკა

ივიცა მილუტინოვიჩი

ახალი ლეგიონერი ფეროელებში

"ზესტაფონს", რომელიც შეკრებაზე ანთალიაში იმყოფება, სინჯებზე კიდევ ერთი უცხოელი შეუერთდა. ეს 29 წლის სერბი მარცხენა მცველი **ივიცა მილუტინოვიჩი** გახლავთ. კარიერის განმავლობაში მას უთამაშია როგორც სერბულ, ასევე საზღვარგარეთულ კლუბებში. სამშობლოში მას "ობილიჩის", "რადნიჩკის", "ბანატისა" და ბსკ-ის ღირსება დაუცავს, ორი სეზონი კი კვიპროსულ "ეთნიკოსში" გაატარა.

"ზესტაფონის" მთავარი მწვრთნელი **კახა კაჭარავა** მილუტინოვიჩს ანთალიაში დარჩენილ საკონტროლო მატჩებში დააკვირდება და მის თაობაზე გადაწყვეტილებას ამის შემდეგ მიიღებს.

"ზესტაფონის" ფეხბურთელებმა ანთალიის ღირსშესანიშნაობები დაათვალიერეს და საწვრთნელი პროცესი განაგრძეს. 9 თებერვალს ფეროელები პოლონურ "ლეხიას" გაეჯიბრებიან.

ლევან ჯანეზაშვილი

ლეგიონერები

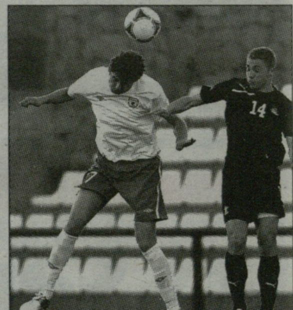

საბა კვირკველია (მარცხნივ)

კვირკველიამ შეუცვლელად ითამაშა

სეზონის მეორე ნახევრისთვის **საბა კვირკველიასთან** ერთად ემზადება ყაზანის "რუბინი". შეგახსენებთ, ახალგაზრდა ქართველი მცველი "რუბინს" იჯარის შემდეგ დაუბრუნდა და მის ძირითად შემადგენლობაში დამკვიდრებას ცდილობს. საკონტროლო მატჩების მიხედვით თუ ვიმსჯელებთ, საბას ამის შანსი უნდა ჰქონდეს – ამხანაგურ შეხვედრებში სისტემატურად მონაწილეობს.

კვირკველიამ რუმინულ "კლუჟთან" ტესტ-მატჩი სრულად ჩაატარა. ეს შეხვედრა ყაზანელებმა 0:1 წააგეს.

"რუბინი", რომელიც ბოლო წლებში ორჯერ გახდა რუსეთის ჩემპიონი, მიმდინარე სეზონში არცთუ სახარბიელოდ ასპარეზობს – პრემიერლიგაში მხოლოდ მეშვიდე ადგილზეა და საქმეს ისეთი პირი უჩანს, რომ საუკეთესო შემთხვევაში მხოლოდ ევროპის ლიგის საგზურს მოიპოვებს.

გვერდი მოამზადა
ლევან ჯანეზაშვილმა

ეროვნული ბიბლიოთეკა

მოსაზრება

რა მიზანი აქვს ნაკრებს გაახალგაზრდავება თუ შედეგის მიღწევა?

შესაძლოა, სათაურში დასმული კითხვა პარადოქსულად მოგეჩვენოთ, მაგრამ ბოლო წლებში ქართულ ფეხბურთში მიმდინარე მოვლენები გვიჩვენებს, რომ კითხვა უსაფუძვლოდ არ დასმულა.

ბერლინის „ჰერტას“ ფეხბურთელმა **ლევან კობიაშვილმა** "სპორტალთან" ინტერნეტპრესკონფერენციაში მკითხველთა შეკითხვებს უპასუხა და ეროვნული ნაკრების მთავარი მწვრთნელის **თემურ ქეცბაიას** მოღვაწეობის შეფასებისას, გუნდის გაახალგაზრდავებაზე ძალიან საყურადღებო ფრაზა თქვა.

"მგონი, სწორი არ იქნება, თუ იმაზე დავიწყებთ საუბარს, რომ ქეცბაიას 4-5-წლიანი პროგრამა აქვს, ნაკრებში გაახალგაზრდავების პროცესი მიმდინარეობს და ამიტომ მას ყველანაირი შედეგი ეპატიება. ეროვნული ნაკრები არის გუნდი, რომელშიც ძლიერებმა უნდა ითამაშონ. ერთი მხრივ, ამ გაახალგაზრდავების პროცესის არ მესმის. ეს შეიძლება კლუბში მოხდეს, ეროვნულში კი საუკეთესოები უნდა თამაშობდნენ, არ აქვს მნიშვნელობა, 30 წლის არის, 35-ის, 18-ის თუ 20-ის. თემურ ქეცბაია იქნება თუ სხვა მწვრთნელი, ყველა შედეგით ფასდება" – განაცხადა კობიაშვილმა.

■ ■ ■

... როდესაც **ნოდარ ახალკაცს** გაუჭირდა, 1985 წელს თბილისის "დინამოში" 30 წლის **რევაზ ჩელებაძე** დააბრუნა და მაშინდელ "დინამოს" "ჩელემ" იმდენი სარგებლობა მოუტანა, ნეტავ ახლა გვყავდეს მსგავსი ვეტერანი ფორვარდი. "მილანში" ასაკოვან **მალდინის, ბარეზის, კოსტაკურტასა** და **ინძაგის** ათამაშებდნენ, გერმანიის ნაკრებში 39 წლის **ლოტარ მათეუსს** და კიდევ არაერთი მაგალითის ჩამოთვლა შეიძლება. როდესაც გუნდში სათანადო დონის ახალგაზრდა არ არის, გამოცდილის ყოფნა აუცილებელიც არის. კამერუნელმა თავდამსხმელმა **როჟე მილამ** მსოფლიო აღიარება 38 წლის ასაკში, 1990 წლის მსოფლიოს ჩემპიონატზე გამოსვლით მოიპოვა, ხოლო 42-წლის მუნდიალზე ორი გოლი გაიტანა.

ჩვენთან რა ხდება? ნუთუ, ეს უნდა ეთქვა ცნობილ ფეხბურთელს, რომ გაგვეგო, რა არის სხვადასხვა დროში საქართველოს ნაკრების წარუმატებლობის მიზეზი? ჩვენი ეროვნული გუნდი 1990 წელს ჩამოყალიბდა და ლიტვასთან პირველ შეხვედრას თუ არ ჩავთვლით, სულ ექსპერიმენტებით ანვალებდნენ.

გაახალგაზრდავება პირველივე შესარჩევი ციკლიდან დაიწყო, რის გამოც ბევრი ცნობილი მოთამაშე "თამაშგარეში" ან მცირედ დასაქმებული აღმოჩნდა: საფრანგეთის უმაღლესი დივიზიონის "ლე ჰავრის" 29 წლის თავდამსხმელი **გია გურული**, 28 წლის საყრდენი ნახევარმცველი **როსტომ თორლაშვილი**, "მრეტებისა" და ფოთის "კოლხეთის" შემტევი ნახევარმცველები, **ბუბა ტყავაძე** და **გიორგი დარასელია**, რომლებიც ამ დროისთვის თავიანთ პოზიციაზე საუკეთესოთა შორის იყვნენ. ეს პროცესი შემდეგაც გაგრძელდა და თაობათა დამანგრეველი წყვეტა მივიღეთ.

თავად ქეცბაიასაც კარგად ემახსოვრება, როგორ განიცდიდა ქართველი გულშემატკივარი ეროვნული გუნდიდან მის გაშვებას, როდესაც 34 წლის ასაკში სარგებლობის მოტანა კიდევ შეეძლო. ეს ყველაფერი ფამაგუსტის "ანორთოსისში" კარგი თამაშით დაამტკიცა.

"გაახალგაზრდავების პროცესით" იმხელა აბსურდამდე მივედით, რომ ასაკობრივი ნაკრებების გაახალგაზრდავება (?!) დავიწყეთ - ფრაზას დაუკვირდით და მიხვდებით, რომ ასეთი კურიოზი შეუძლებელია ნორმალურ ქვეყანაში ხდებოდეს. ტენდენცია ქართულ კლუბებსაც გადაედოთ და 28-29 წლის მოთამაშეების განდევნის პროცესს ლამის ყველგან წმინდათა წმინდა საქმედ თვლიან.

მიზეზი ძალიან მარტივია: გამოუცდელს გვერდს თუ გამოცდილი არ უმაგრებს, ნაკლები "მადა" აქვს და შედარებით ადვილი სამართავია ისიც და მთლიანად გუნდიც. მაგრამ ჩვენი მიზანი მხოლოდ ნაკრების გაახალგაზრდავება და გუნდის იოლად მართვაა, თუ წარმატების მიღწევა ნებისმიერი ასაკის მოთამაშეებით? მგონია, რომ სწორედ გუნდის იოლად მართვის ქვეცნობიერი სურვილია ამ გაუაზრებელი პროცესის თავი და თავი, რაც ბოლო 20 წელია, ქართულ ფეხბურთში ხდება – მხოლოდ ქეცბაიას ნამდვილად არ ვგულისხმობთ.

ფეხბურთი რთული სახეობაა, ერთეული მწვრთნელების ხვედრია, რთულია გუნდის მართვაც, მაგრამ სხვაგვარ მუშაობას აზრი არ აქვს - მწვრთნელის საკუთარი გაიოლებით ქვეყნის საქმე არ კეთდება.

ვერავინ იტყვის, რომ საქართველოს ნაკრებში ვეტერანები თავს არ იკლავდნენ და ფეხებს უფრთხილდებოდნენ. ეროვნულში ყველაზე დიდი არაპროფესიონალები არა ფეხბურთელები, არამედ ის ადამიანები იყვნენ, ვინც ნიჭიერი თაობები ვერ გამოიყენეს და მათ "ფეხების გაფრთხილება" დააბრალეს, ვინც გუნდში ავტორიტეტებს ვერ იტანდა და ათასი ბნელი აზრი აწუხებდა.

გულშემატკივარს კარგად ემახსოვრება **გიორგი ქინქლაძის** სიტყვები, რომელიც 28 წლის **კახა ცხადაძის** ნაკრებიდან გაშვებას გამოეხმაურა: "გუნდს ყოჩი დააკლდა და უმისოდ საქართველოს ნაკრები დასუსტდებაო!" ასეც მოხდა.

დიდი ახსნა არ სჭირდება იმას, თუ რა მნიშვნელობა აქვს გუნდში თაობების უწყვეტობას. არ შეიძლება, ნაკრებში მხოლოდ ახალგაზრდები ან მხოლოდ ვეტერანები თამაშობდნენ – ეროვნული გუნდი ქვეყნის საუკეთესო ფეხბურთელების კრებული უნდა იყოს და არა "საბავშვო ბაღი", მოთამაშეების გასაზრდელად რომ ვიყენებდეთ.

ნებისმიერ საქმეშიც ასეა - დასაწინაურებელ თუ გასაყიდ ახალგაზრდებს უფროსი და გამოცდილი მოთამაშის დარიგება და გვერდში დგომა ესაჭიროებათ და ასე მგონია, ნაკრებში თაობების უწყვეტობის დარღვევამ გუნდებიც აზარალა და ქართული ფეხბურთიც. ნაკრები კაცების უნდა იყოს და არა ბავშვების. სწორედ მათ შეუძლიათ გადამწყვეტ მომენტში თამაშის საკუთარ თავზე აღება, რისი დეფიციტიც დღევანდელ ნაკრებს აშკარად ეტყობა. საბოლოოდ, თაობები ვერ იღებენ წინათა გამოცდილებას, ცოდნას, ნიუანსებისა და საფეხბურთო ეშმაკობების წვდომას, თამაშის გაშიფვრის უნარს და ათას რამეს.

აბა, ახლა მოგვცა 28-29 წლის **კახა ცხადაძე, მურთაზ შელია, გია გურული, როსტომ თორლაშვილი, ბუბა ტყავაძე, გიორგი დარასელია** და თუნდაც 34 წლის **თემურ ქეცბაია** და **შოთა არველაძე** (რომელიც ასევე ასაკის გამო დავიწუნეთ) – ვინმეს სჯერა, რომ ისინი ნაკრებს არ წაადგებოდნენ?

საერთოდ, ფეხბურთელი ღვინოსავით არის: მაჭრობიდან რაც უფრო გამოსულია, მით უკეთ დაღვინებულიცაა, ჩვენ კი მაჭარისგან ღვინის გემოს ვითხოვთ - ასე სად არის!

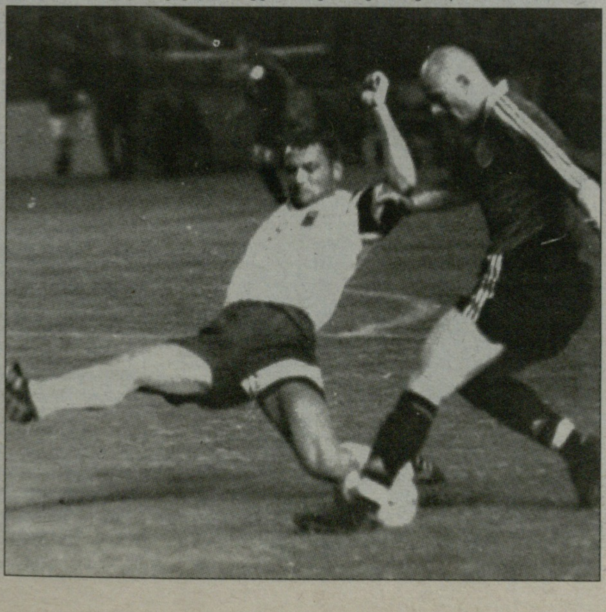

ლეგიონერი

გიორგი ჭანტურია (ბურთით) „რაპიდთან“ საკონტროლო მატჩში

გაზაევს ჭანტურია მოსწონს

ორიოდე დღის წინ, ვლადიკავკაზის "ალანიამ" თურქეთში მორიგი საკონტროლო შეხვედრა ჩაატარა და სერბეთის უმაღლესი ლიგის "დონი სრემს" 3:0 მოუგო. ამ მატჩში ერთი გოლი **გიორგი ჭანტურიამ** გაიტანა, რომელმაც მეტოქის კარი საკმაოდ ლამაზი დარტყმით აიღო.

"უცებ გამოჩნდა ბარსელონური ტექნიკა" – წერდა "ალანიას" ოფიციალური საიტი. ჭანტურიამ თამაში ძირითად შემადგენლობაში დაიწყო და მეორე ტაიმში შეცვალეს.

მატჩის შემდეგ ვლადიკავკაზური კლუბის პრეზიდენტმა და მთავარმა მწვრთნელმა **ვალერი გაზაევმა** ახალწვეულების ნაწილზე ილაპარაკა. მას კითხვა არნემის "ვიტესიდან" იჯარით დამატებულ ჭანტურიას ამლუაზეც დაუსვეს (სერბებთან გაზაევმა 19 წლის ქართველი ლეგიონერი მისთვის ჩვეული ფლანგის შემტევად კი არა, ცენტრფორვარად ათამაშა): "ჭანტურიას მომავალშიც ამ პოზიციაზე ათამაშებთო?"

"ჭანტურია შემტევია და მსურდა მენახა, თავდასხმის ცენტრში როგორ გამოიყურებოდა. შემიძლია გითხრათ, რომ მთლიანობაში, მან კარგი შთაბეჭდილება დატოვა. თუმცა, შეკრებაზე ოპტიმალური შემადგენლობის დადგენა გვსურს და მოთამაშეთა რამდენიმე პოზიციაზე გასინჯვის საშუალებაც გვაქვს" – ამბობს გაზაევი.

U 19

19-წლამდელთა ნაკრების მთავარი მწვრთნელი გია ცეცაძე

შეკრება დასრულდა

საქართველოს 19-წლამდელთა ნაკრებმა ერთკვირიანი შეკრება გუშინ ამხანაგური მატჩით დაასრულა. "მცხეთა პარკზე" **გია ცეცაძის** გუნდი "გაგრას" დაუპირისპირდა და 0:2 წააგო.

პირველ ტაიმში "გაგრა" **დავით ვოლკოვმა** დააწინაურა, მეორე ნახევარში კი თავი **გუგა ფალავანდიშვილმა** გამოიჩინა.

19-წლამდელები: **თებიძე, გეგეჭკორი, სანდოხაძე, თევზაძე, ქიტიაშვილი, ექვთიმიშვილი, ფონიავა, პაპუნაშვილი, კვარაცხელია, ნიკვაშვილი, ერისთავი**

შეცვლაზე: **ადამია, კაკაბაძე, ჩადუნელი, უბილავა, წულუკიანი, ლობჟანიძე, ქარელი, კვაჭანტირაძე.**

ფუტსალი

ახალგაზრდულს რუსეთში და პოლონეთში იწვევენ

ფუტსალის ასოციაციის გენერალური მდივნის, **ბექა კვიციანის** თქმით, არაა გამორიცხული, საქართველოს ახალგაზრდულმა ნაკრებმა რუსეთში საერთაშორისო ტურნირზე ითამაშოს.

"შეჯიბრება 2013 წლის ბოლოს სანკტ-პეტერბურგში იმართება. ტურნირის დანიშნულებაა, რომ ახალგაზრდა მოთამაშეებმა გამოცდილება მიიღონ და დროთა განმავლობაში ეროვნული ნაკრები გააძლიერონ. თანაც, მათ შეეძლებათ, თავი გამოიჩინონ და ძლიერ კლუბებში მოხვდნენ, რადგან ტურნირს პირდაპირ ეთერში EUROSPORT გადასცემს" – ამბობს კვიციანი.

ამავე დროს შევიტყვეთ, რომ ახალგაზრდა ქართველ ფუტსალელებს პოლონეთის ფეხბურთის ფედერაცია გდანსკშიც ეპატიჟება.

გვერდი მოამზადა
მერაბ მამულაშვილმა

ეროვნული ბიბლიოთეკა

ინტერვიუ

დინამოს ექსკლუზივი

რამაზ მუმლაძე: პროექტი წარმატებული იქნება

"დინამო თბილისი" ამ დროისთვის საქართველოში ერთადერთი კლუბია, რომელსაც გუნდი უმაღლეს ლიგაშიც ჰყავს და პირველ ლიგაშიც. ამ კლუბს აქვს ამისთვის ყველა საჭირო რესურსი. საკამათო უნდა იყოს სხვა რამე – უმაღლესი ლიგის სხვა კლუბებმაც რომ მოისურვონ იგივე, პირველი ლიგა უმაღლესი ლიგის მეორე გუნდებით უნდა გაივსოს?

როგორც უნდა იყოს, "დინამო თბილისმა" ეს პროექტი განახორციელა. "დინამო 2"-ს გამოცდილი სპეციალისტი, რამაზ მუმლაძე უდგას სათავეში. მუმლაძე მხოლოდ ახალგაზრდებთან მუშაობაში როდია წარმატებული, მისი ხელმძღვანელობით თბილისის "ვიტ ჯორჯია" 2009 წელს საქართველოს ჩემპიონი გახდა. მოკლედ, "დინამო 2"-ს საკმაოდ სახელიანი სპეციალისტი წვრთნის და მას რამდენიმე კითხვით მივმართეთ.

- როგორ შეაფასებდით ამ პროექტს, რა არის მისი მთავარი დანიშნულება?

- "დინამოსთვის" ეს მართლაც კარგი პროექტია, ჭკვიანი კაცის მოფიქრებული. ალბათ ყველა გუნდშია ისეთი ფეხბურთელი, გარკვეული პერიოდის დროს პირველ გუნდში თამაში რომ არ უწევს და სათამაშო პრაქტიკა სჭირდება. მანამდე "დინამოს" მხლოდ დუბლები ჰყავდა, ახლა კი მეორე გუნდიც ჰყავს პირველ ლიგაში. ბრწყინვალე პირობები გვაქვს, დიღმის ბაზაზე ვვარჯიშობთ. ამ პროექტის ავტორი ბუბა ტყავაძე გახლავთ.

რამაზ მუმლაძე

- "დინამო 2"-ში არაერთი ისეთი ფეხბურთელია, უმაღლეს ლიგაში თამაშის დრო რომ უდგას. შესაძლოა, ეს სუბიექტური აზრია, მაგრამ ფაქტია, "დინამო 2"-ის ზოგ ფეხბურთელს ასაკობრივ ნაკრებებში თამაშის არცთუ მცირე გამოცდილება აქვს...

- მიმდინარე სეზონის პირველ ეტაპის წინ ნაყოფიერი შეკრება ვერ მოვასწარით, რადგან ყველაფერი უცბად გადაწყდა. რამდენიმე თამაში ჩავაგდეთ და ახლა მე-4 ადგილზე ვართ. ჩვენი გუნდი ფაქტობრივად ახლა ყალიბდება. დიდი იმედი გვაქვს, რომ ყველაფერი უკეთესობისკენ წავა და ვფიქრობ, ასეც მოხდება. იყო პერიოდები, როცა "დინამო 2"-ის ფეხბურთელები პირველ გუნდთან ვარჯიშობდნენ. ახალგაზრდული ნაკრების მოთამაშეები: ხოჭოლავა და პაპავა ახლა პირველ გუნდთან არიან შეკრებაზე, პარუნაშვილი და ტვილდიანი კი ჯერჯერობით ჩვენთან ვარჯიშობენ.

- ამ დროისთვის პირველი გუნდის რომელი ფეხბურთელია "დინამო 2"-ში?

- კაკუბავას ტრავმა ჰქონდა და ახლა ჩვენთან უნდა აღიდგინოს ფორმა. "დინამო 2"-ში ვარჯიშობს ნიკა კვეკვესკირიც.

- პირველ ლიგაზე რას გვეტყოდით, რა შთაბეჭდილებას ტოვებს ეს ტურნირი?

- ძალიან ცუდი მოედნებია, სადაც კი სათამაშოდ წავედით, არსად არ დაგვხვდა კარგი მინდორი, ფაქტობრივად, ყანაში გვიწევს თამაში.

- პირველ ლიგაში ყველაზე უფრო რომელი გუნდი მოგეწონათ?

- ლანჩხუთის "გურია". ამ გუნდში უკვე დაკაცებული, ჩამოყალიბებული ფეხბურთელები თამაშობენ. სეზონის პირველ ეტაპზე კარგი, ახალგაზრდული და ტექნიკური გუნდი იყო "სასკო", რომელთანაც ორივე მატჩი წავაგეთ. პირველ ლიგაში ბევრი გამოცდილი ფეხბურთელია, ისეთები, უმაღლეს ლიგაში რომ უთამაშიათ, შესაბამისად, პირველ ლიგაში თამაში ადვილი ნამდვილად არ არის.

- მეორე ეტაპის წინ ახალი ფეხბურთელები თუ დაიმატეთ?

- "სასკოდან" გადმოვიყვანეთ არახამია, "დინამოს" დუბლებიდან ჩვენთან მოვიდნენ გურეშიძე, სარიშვილი და სამხარაძე.

- უმაღლესი ლიგის თამაშებზე დასასწრებად გრჩებათ დრო?

- უმაღლეს ლიგაში არსებულ ტენდენციებზე საუბარი ჩემთვის რთულია, რადგან მეტწილად მხოლოდ "დინამოს" მატჩებზე თუ ვახერხებ დასწრებას.

- საკმაოდ დიდი ხნის წინათ, "დინამოში" იყო განხორციელებული მსგავსი პროექტი, მაშინ "დინამოს" მეორე გუნდს "თბილისი" ერქვა და მაშინაც "დინამოს" მეორე გუნდის ხელმძღვანელი თქვენ იყავით. "თბილისში" მაშინ გამორჩეულად ნიჭიერი ახალგაზრდები თამაშობდნენ, მაგალითად, რატი ალექსიძე და ლადო ბურდული. "დინამოს" ახლანდელ მეორე გუნდში თუ ხედავთ ასეთ ტალანტებს?

- ეს პროექტი სწორედ ამისთვისაა შექმნილი, რომ "დინამოში" ნიჭიერი ახალგაზრდები დაწინაურდნენ, ისეთი ფეხბურთელები უნდა მოვამზადოთ, რომ დაჭირდება თუ არა პირველ გუნდს, უკვე მზად იყვნენ იქ სათამაშოდ. ამისთვის ვმუშაობთ და ეს გაკეთდება კიდეც. რაც მთავარია, კლუბის ხელმძღვანელობისგან ყურადღება არ გვაკლია.

დავით თავართქილაძე

სამზადისი

მეტალურგმა ექსტრაკლასთან წააგო

შეკრებაზე მყოფმა რუსთავის "მეტალურგმა" გუშინ პირველი საკონტროლო მატჩი ითამაშა, პოლონურ "გურნიკთან" 0:1 დამარცხდა.

ზაბჟეს "გურნიკი" პოლონეთის ექსტრაკლასლიგას გუნდია და ამ დროისთვის მეოთხე ადგილზეა.

რუსთავის "მეტალურგის" შემადგენლობა ასეთი გახლდათ: **ალავიძე, დ. საჯაია, ინწკირველი, გავაშელიშვილი, ჯაფარიძე, დობროვოლსკი(განუგრავა 83), რაზმაძე(ქავთარაძე 86), გენაძე, მიქაბერიძე(ფიფია 25, ლობჟანიძე), ახალკაცი(ხაბელაშვილი 63), სიხარულიძე.**

მიკროტრავმის გამო ამ შეხვედრაში ვერ ითამაშეს **ზურაბ ბათიაშვილმა, ლევან კორღალიძემ, ანზორ სუხიაშვილმა და დაჩი ცნობილაძემ.**

მომდევნო ამხანაგურ შეხვედრას "მეტალურგი" 9 თებერვალს გამართავს მოლდოვურ "აკადემიასთან".

დავით თავართქილაძე

საქართველოს ჩემპიონატი

თურაშაულის პატრონი...

პროგრამა, რომელიც დაიმტვერა

"ქეცბაიას ინიციატივის ესტონური მოდელი" – ასეთი სათაურით გამოვაქვეყნეთ წერილი ორიოდე დღის წინ. **თემურ ქეცბაიამ** უმაღლესი ლიგის კლუბებს ძირითად შემადგენლობაში 21- წლამდელი 2 ახალგაზრდის თამაშის დაკანონება შესთავაზა.

ამასთან დაკავშირებით გაგაცანით მოდელი, რომელიც ესტონელებს ეკუთვნით და ადგილობრივი მოთამაშეების გაზრდას ემსახურება.

აღმოჩნდა, რომ ამ პროგრამის ქართული ანალოგი არც ისე დიდი ხნის წინათ ჩვენთან დაწერილა, მაგრამ საზოგადოება არ იცნობს. არადა, "ახალგაზრდული ფეხბურთის განვითარების ხელშეწყობის პროექტი" დაიწერა არა სადმე მოცლილი "მოაზროვნის" საკუჭნაოში, არამედ 2011 წელს საქართველოს ფეხბურთის ფედერაციის ლიცენზირების განყოფილებაში. ის თავის დროზე გააცნეს სფფ-ის მწვრთნელთა საბჭოს, რეგიონალ ფედერაციებს, კლუბებს, თუმცა აქამდე ამ პროექტით, სამწუხაროდ, ჯერ არავინ დაინტერესებულა და მერე გასაკვირი არაა, თუ მას ვინმე სხვა ცნობად სახეს ან სულაც სხვა ქვეყანას მიაწერს.

პროექტის ამოცანებია ბავშვთა და ახალგაზრდული ფეხბურთის განვითარების ხელშეწყობა, კლუბებსა და სკოლებში განვითარების პირამიდული სტრუქტურის დანერგვა, საფეხბურთო სკოლების მნიშვნელობის ამაღლება, ფართო სელექცია ნაკრები გუნდებისთვის და ა.შ.

პროექტში ყურადღება იყო გამახვილებული ბოლოდროინდელ უარყოფით ტენდენციებზე, შემაშფოთებელ სტატისტიკაზე, რომ ბავშვების კლებადობა საერთო დონეზე გავლენას ახდენდა; რომ ტრადიციულ საფეხბურთო რეგიონებში ფეხბურთი ჩავარდნილია, დაკარგულია იდენტურობა, არის უკლუბო რეგიონები, უყურადღებობის გამო იკარგებიან ტალანტები, ფეხბურთელების გადინებით ქვეყანაში საშეჯიბრო ბალანსი ირღვევა...

სწორედ ამ საკითხების მოსაგვარებლად, ლიცენზირების კომიტეტმა ფედერაციას კომპლექსური მოთხოვნები შესთავაზა. რადგან პროგრამა საკმაოდ ვრცელია, ჩვენ მხოლოდ რამდენიმე პუნქტს შემოგთავაზებთ:

– საფეხბურთო გეოგრაფიის გაფართოვება;

- ეროვნული ჩემპიონატის მონაწილე გუნდების განაცხადში დაწესდეს მაქსიმალური რაოდენობრივი ზღვარი (25 ან 30);

- ძირითად განაცხადში ეტაპობრივად დაწესდეს შეზღუდვები ფეხბურთელების რაოდენობაზე:

ადგილობრივი ფეხბურთელების მინიმალური რაოდენობა ძირითად განაცხადში:

– I სეზონში – 6;
– II სეზონში – 8;
– III სეზონში – 10;
– IV სეზონში – 12.

– ადგილობრივად ითვლება ფეხბურთელი, თუ იგი 12-15-21 წლის ასაკში იწვრთნებოდა ამ კლუბში ზედიზედ 3 წლის/სეზონის განმავლობაში (36 სრული თვე);

- აუცილებელია მოქმედი კვოტის ნახევარი იყოს ყოველი კალენდარული მატჩის განაცხადში (თუ არ არის სხვა შემაფერხებელი გარემოებები – მაგ., ტრავმა, ნაკრებში გამოძახება და ა.შ.);

- თუ არ კმაყოფილდება მინიმალური რაოდენობრივი მოთხოვნები, განაცხადი შემცირდეს ადეკვატურად;

- პროექტში არის სადისკუსიო/სამსჯელო მომენტები და საინტერესოა ყველა დაინტერესებული მხარის აზრის გაგება, რომ პროექტი ეფექტურად დაინერგოს. კერძოდ:

ა) განაცხადში მაქსიმალური ზღვრის დადგენა - 25 თუ 30?

ბ) თუ კლუბს აქვს კვოტის შევსების პრობლემა, რა ღონისძიებები ტარდება მის მიმართ: უბრალოდ, ეკრძალება მას ამ კვოტაში სხვა ფეხბურთელების რეგისტრაცია თუ შეუძლია დაარეგისტრიროს გარკვეული თანხის ფასად?

გ) ფეხბურთელი რომ ჩაითვალოს კლუბის გაზრდილად, რომელი ქვედა ასაკობრივი ზღვარი უნდა ავიღოთ - 12 თუ 15?

- და ბოლოს, კარგი იქნება, თუ ამაზე გამოხმაურებები ნებისმიერი ფორმით მოვა სფფ-ში, რათა პროექტის განხორციელებამდე ყველა კითხვას კომპეტენტური პასუხი გაეცეს და საჭიროების შემთხვევაში, ცვლილებებიც შევიდეს.

■ ■ ■

ახალგაზრდული ფეხბურთის განვითარების ხელშეწყობის პროექტის განხორციელება დაინტერესებული მხარეების გამოკითხვის შედეგად უნდა შეჯერებულიყო, მაგრამ მტვერი დაედო და ახლა მსგავსი პროექტი ესტონელებმა განახორციელეს და "პოლაკის" პროექტი დაერქვა.

საინტერესოა, რატომ? ან ქეცბაიას რატომ არავინ აცნობა, რომ საინტერესო წინადადებები ჩვენივე ფედერაციაშიც დაამუშავეს?

მერაბ მამულაშვილი

ამბები

ხურციძე მინესოტაში

ირაკლი ხურციძე

უკვე გაცნობეთ, რომ "გაგრასთან" შეთანხმების საფუძველზე, **ირაკლი ხურციძემ** ამ გუნდთან კონტრაქტი გაწყვიტა.

"გაგრას" 22 წლის ყოფილი კაპიტანი კარიერის უცხოეთში გაგრძელებას აპირებს და ისევ ამერიკაში გაემგზავრა, მაგრამ მისი ახალი კლუბი უცნობი იყო.

თურმე, ხურციძე აშშ-ში რანგით მე-2 ლიგის, ჩრდილოამერიკულ საფეხბურთო ლიგის (NASL) ერთ-ერთ ლიდერ "მინესოტა სტარსში" ვარჯიშობს. მინესოტელები სეზონისთვის ემზადებიან და ახალ ფეხბურთელებს აკვირდებიან.

შეგახსენებთ, რომ შარშან ხურციძე მეიჯორ ლიგის "კოლამბუს ქრიუში" ვარჯიშობდა, მაგრამ უკან გამობრუნდა. ახალგაზრდა ფეხბურთელი იყო საქართველოს სხვადასხვა ასაკობრივი ნაკრებების წევრი, "გაგრას" გარდა უთამაშია თბილისის "ამერში", ზუგდიდის "ბაიასა" და ქუთაისის "ტორპედოში".

ბანგაში ჩანგელიას აკვირდებიან

ბალტიისპირეთში ტესტირება წარმატებით დაასრულა "გაგრას" ყოფილმა ფეხბურთელმა **თამაზ ჩარგეიშვილმა**: მან კონტრაქტი **გიორგი ალავერდაშვილის** ყოფილ კლუბთან, ლიტვურ "ბანგასთან" გააფორმა.

ჩარგეიშვილამდე, „ბანგაში" ირიცხებოდა "გაგრას" კიდევ ერთი ყოფილი ფეხბურთელი, ცენტრალური მცველი **ნიკა მგელაძე**. ახლა კი დავადგინეთ, რომ კლუბში კიდევ ერთი ქართველია - **მურთაზ ჩანგელია**.

დავაზუსტეთ, რომ ამჟამად ლიტვაში იმყოფება თბილისის "ნორჩი დინამო" – "მერანი", რომელმაც "ბანგას" დუბლშემადგენლობას ამხანაგურ მატჩში აშკარად "არამხანაგური" ანგარიშით სძლია - 7:2. "ქართველებმა "ბანგას" ახალგაზრდობას ტალღასავით გადაუარეს", - ასე შეაფასა შეხვედრა ლიტვური კლუბის პრესსამსახურმა.

20 წლის ჩანგელია ბოლოს "ზუგდიდში" თამაშობდა და ახალგაზრდა თავდამსხმელმა "ბანგას" დუბლებს სამი გოლი გაუტანა. სწორედ ამის შემდეგ დაინტერესდა მისით "ბანგას" მთავარი გუნდის ხელმძღვანელობა და მიიწვია. ზუგდიდელ ახალგაზრდას თავის გამოჩენის შანსი ხვალ ლიტვის ვიცეჩემპიონ ვილნიუსის „ჟალგირისთან" საკონტროლო შეხვედრაში მიეცემა.

მერაბ მამულაშვილი

ეროვნული ბიბლიოთეკა

ლევან კობიაშვილის ინტერნეტ-კონფერენცია

ეროვნული ნაკრები არის გუნდი, რომელშიც უნდა ითამაშონ ძლიერებმა

ბერლინის „ჰერტას“ ნახევარმცველი ლევან კობიაშვილი ხანგრძლივი დისკვალიფიკაციის შემდეგ პირველად მოედანს 9 იანვარს დაუბრუნდა, სადაც „ჰერტასა“ და „ვოლფსბურგის“ 23-წლამდელთა გუნდის საკონტროლო მატჩში მიიღო მონაწილეობა.

კობიაშვილი Sportall.ge-ს რუბრიკის - „ინტერნეტკონფერენციის“ მორიგი სტუმარია - ლევანი ჩვენი საიტის მკითხველთა შეკითხვებს პასუხობს.

- ვის მიიჩნევ ბუნდესლიგაში ყველაზე უხერხულ მეტოქედ?

- ბუნდესლიგაში მიუნხენის „ბაიერნთან“ ყველაზე ძნელი იყო თამაში ჩემს დროსაც და მიმდინარე სეზონშიც. მიუნხენელები ძალიან ძლიერად თამაშობდნენ. უფრო მეტი ენთუზიაზმით ხარ, როცა ამ გუნდის წინააღმდეგ გამოდიხარ და რომ გაიმარჯვებ, რა თქმა უნდა, ორმაგად სასიხარულოა, რადგან ისეთ გრანდთან გაქვს მოგებული, როგორიც „ბაიერნია“.

მე, ყოველ შემთხვევაში, ბედნიერი ვარ იმით, რომ მქონია ამის საშუალება - „ბაიერნისთვის“ გოლიც გამიტანია და თამაშიც მომიგია.

„ბაიერნთან“ თამაში რთულია - ყველა პოზიციაზე მაღალი დონის ფეხბურთელები ჰყავთ, მაგრამ ერთი მხრივ თუ ძნელია მათთან მეტოქეობა, მეორე მხრივ, სასიამოვნოცაა.

- შენი აზრით, თემურ ქეცბაიას ხელში ნაკრები თავის მაქსიმუმს აჩვენებს?

- არ მინდა, ჩემი მხრიდან არაკორექტულად გამოვიდეს საუბარი, თუმცა არის იმის საშუალება, რომ ნაკრებმა უკეთესი ფეხბურთი ითამაშოს.

დღევანდელი გადასახედიდან, განსაკუთრებით წინა ხაზში, ეროვნულ ნაკრებს მართლა ჰყავს ისეთი ფეხბურთელები, რომლებიც, მართალია, გრანდებში არ თამაშობენ, მაგრამ თავიანთ გუნდებში ძირითადის ფეხბურთელებად ითვლებიან, არიან წარმატებულები, ახალგაზრდები და პესპექტიულები. ჩემი აზრით, ნაკრებს წინა ხაზში პრობლემა აქვს და ეს მწვრთნელის ბრალია თუ სხვა ვინმესი, არ ვიცი. ყოველ შემთხვევაში, იმის პოტენციალი, რომ უკეთესად წარმოვაჩინოთ ფეხბურთელებმა საკუთარი თამაში, არსებობს.

რაც შეეხება დაცვას, ჩვენი უკანა ხაზი ყოველთვის ძლიერი იყო.

- ლევან, როგორ ფიქრობ, როდიდან სჯობს ქართველმა ფეხბურთელმა უცხოურ კარიერაზე იფიქროს? რამდენად გამართლებული გგონია, მოთამაშეები ადრეული ასაკიდანვე რომ მიდიან საზღვარგარეთ?

- თუ ფეხბურთელი იმ ეტაპზეა, რომ კონკრეტულ ადგილზე საკუთარი თავი ამოწურა და უკვე შემდეგი ნაბიჯი უნდა გადადგას კარიერაში, მაშინ გამართლებულია მისი საზღვარგარეთ წასვლა და ახალი მწვერვალების დაპყრობაზე ფიქრი.

ხშირად ფეხბურთელები, განსაკუთრებით, ახალგაზრდები, რომლებსაც საქართველოს ჩემპიონატში არ უთამაშიათ და არ დაუმტკიცებიათ, რომ ძლიერები არიან, უკვე საზღვარგარეთ სინჯებზე მიდიან. ასეთები შედეგს, ხშირ შემთხვევაში, ვერ აღწევენ და საბოლოოდ ისევ უკან ბრუნდებიან.

ეს ფსიქოლოგიურადაც ცუდად მოქმედებს ფეხბურთელზე.

ჩემი აზრით, საკუთარი კარიერა ყველამ ნაბიჯ-ნაბიჯ უნდა ააწყოს. ახალგაზრდა ფეხბურთელმა ჯერ საქართველოს ჩემპიონატში უნდა დაამტკიცოს საკუთარი შესაძლებლობები და თავის კლუბში უნდა იყოს ლიდერი.

მესმის, რომ შესაძლოა, საქართველოში მაღალი დონე არაა, მაგრამ შემდეგ უკვე ავტომატურად გადადგამს სამომავლო ნაბიჯებს და საზღვარგარეთ წავა. ვეწინააღმდეგები იმას, რომ უკვე ახალგაზრდა ასაკიდან სურთ წასვლა იმ იდეით, რომ საზღვარგარეთ უკეთესია. დიახ, უკეთესია, მაგრამ იქ ორმაგი და სამმაგი დატვირთვაცაა - თუ ამისთვის მზადაა ფეხბურთელი, კი ბატონო.

„ფრაიბურგში“ ყოფნის დროს კონკრეტული შემოთავაზება მქონდა „ბაიერნიდან“. ული ჰიონესის სახლშიც კი ვარ ნამყოფი.

- ლევან, ნაკრების მწვრთნელობაზე თუ გიფიქრია და ქეცბაიას მოღვაწეობას როგორ შეაფასებდი?

- ყველა მწვრთნელი იქიდან ფასდება, თუ როგორ შედეგს აღწევს... ახლა თუ დავიწყებთ იმაზე საუბარს, რომ ქეცბაიას 4-5-წლიანი პროგრამა აქვს, ნაკრებში გაახალგაზრდავების პროცესი მიმდინარეობს და ამიტომ მას ყველანაირი შედეგი ეპატიება, მგონი, არ იქნება სწორი.

ეროვნული ნაკრები არის გუნდი, რომელშიც უნდა ითამაშონ ძლიერებმა. ერთი მხრივ, ამ გაახალგაზრდავების პროცესის არ მესმის. გაახალგაზრდავების პროცესი შეიძლება იყოს კლუბში. ეროვნულ ნაკრებში კი თამაშობს ფეხბურთელი, რომელიც არის საუკეთესო, იქნება ის 30 წლის, 35-ის, 18-ის თუ 20-ის, არ აქვს მნიშვნელობა.

აქედან გამომდინარე, მიმაჩნია, რომ თემურ ქეცბაია იქნება თუ სხვა ნებისმიერი მწვრთნელი, ყველა ფასდება თავისი შედეგიდან გამომდინარე.

ყველა მწვრთნელი იქიდან ფასდება, თუ როგორ შედეგს აღწევს... ახლა თუ დავიწყებთ იმაზე საუბარს, რომ ქეცბაიას 4-5-წლიანი პროგრამა აქვს, ნაკრებში გაახალგაზრდავების პროცესი მიმდინარეობს და ამიტომ მას ყველანაირი შედეგი ეპატიება, მგონი, არ იქნება სწორი.

არ მგონია, რომ დღეისთვის ეროვნული ნაკრების ბოლო პერიოდში გამოსვლა დადებითად შეფასდეს. ჩემი აზრით, გაცილებით უფრო კომპეტენტური და უფრო ძლიერი სპეციალისტი უკეთეს შედეგს მიაღწევდა, ვიდრე ამ შემთხვევაში ქეცბაია აღწევს.

რაც შეეხება ჩემს მწვრთნელობას, ადრეც ვთქვი და ახლაც ვამბობ, რომ დღევანდელი გადმოსახედიდან არ ვფიქრობ ამაზე, არ მაქვს სურვილი, რომ მწვრთნელად ვიმუშაო.

არიან ფეხბურთელები, რომლებსაც წინასწარ გადაწყვეტილი აქვთ მწვრთნელობა, მაგრამ მე ამაზე ჯერ არ ვფიქრობ და რა მოხდება 4-5 წლის შემდეგ, მართლა ვერ გეტყვით.

- კობი, შენ დიდი გამოცდილება დაგიგროვდა და ჭკვიანი ფეხბურთელი ხარ. გვიხარია, გგულშემატკივრობთ. მწვრთნელობას თუ აპირებ და დაახლოებით როდის? ასევე, შენი აზრი ბავშვთა ფეხბურთის განვითარებაზე გვაინტერესებს.

- ბავშვთა ფეხბურთის განვითარებას რაც შეეხება, ჩემი აზრით, ეს არის საკითხი, რომელზეც მხოლოდ ფეხბურთის ფედერაცია არ უნდა მუშაობდეს. უნდა იყოს კომპეტენტური ადამიანების ჯგუფი, რომლებიც გარკვეულ პროგრამას შეიმუშავებენ, რა თქმა უნდა, სახელმწიფოსთან ერთად.

ერთ მაგალითს მოგიყვანთ: იმავე გერმანიაში, კონკრეტულად ბერლინში, საფეხბურთო სკოლას არც დენის გადასახადი აქვს, არც წყლის. ამ ყველაფერს თავის თავზე იღებს ქალაქის მმართველობა. მათ ინტერესებში შედის, რომ ახალგაზრდები მივიდნენ სპორტში, ფეხბურთი იქნება ეს თუ სხვა სახეობა.

ასე ეხმარებიან ბავშვთა სკოლებს და რა თქმა უნდა, შემდეგ ეს სკოლა, რომელსაც შეღავათი ექნება, საკუთარ ფინანსებს ინფრასტრუქტურის განვითარებას მოახმარს: მოედანი ექნება უფრო კარგი, საშხაპეები და ა.შ.

რა თქმა უნდა, ეს ბავშვისთვისაც უფრო კარგია. ოჯახი როცა აღარ გადაიხდის 50 დოლარს და უფრო ნაკლები დაუჯდება ბავშვის სპორტით დაკავება, ეს გარკვეული შეღავათია.

ასევე, ძალიან მნიშვნელოვანია მწვრთნელების ლიცენზირება. მწვრთნელებმა უნდა იცოდნენ, როგორ მოამზადონ ბავშვი, რა მიმართულება მისცენ, დააყენონ სწორ გზაზე და ა.შ.

ძალიან საინტერესო და კარგი იქნება, თუ კომპეტენტური ადამიანების ჯგუფი შეიქმნება, რომელიც სახელმწიფოსთან ერთად იზრუნებს ამ საკითხებზე.

- ლევან, დადგება თუ არა დრო, როცა საქართველოს ნაკრები რაღაც წარმატებას მიაღწევს? ასეთი დაცვითი სქემით თამაში თუ მოუტანს სარგებელს ჩვენს ნაკრებს?

- ადრე მაგალითად ლატვიის ნაკრები მოგვყავდა ხოლმე, რომელიც ევროპის ჩემპიონატზე გავიდა. თუ გადახედავთ ლატვიის ნაკრების იმდროინდელ თამაშებს - 90 წუთი დაცვაში იდგნენ და კონტრშეტევაზე გოლი გაჰქონდათ, რითაც იგებდნენ კიდეც. ყოველ შემთხვევაში, ამ ტაქტიკითაც შეიძლება შედეგის მიღწევა.

ამ დროისთვის ჩვენს ნაკრებს, განსაკუთრებით, წინა ხაზში, ჰყავს პერსპექტიული და ძლიერი ახალგაზრდა ფეხბურთელები, რომლებისგანაც უფრო მეტის მიღწევა შეიძლება სწორი მუშაობის შემთხვევაში. ამიტომ შედეგს თუ მივაღწევთ, ეს დაცვითი ტაქტიკით იქნება თუ შემტევით, მნიშვნელობა არ აქვს.

გერმანიაშიც ხშირად მსმენია - ფეხბურთში თამაშს ყოველთვის დაცვა იგებს. დაცვა თუ ძლიერი გყავს, შეგიძლია, ბევრ რამეს მიაღწიო.

როდის მიაღწევს საქართველოს ნაკრები წარმატებას და სადმე დიდ ტურნირზე როდის ითამაშებს, ამას ვერ ვიტყვი, თუმცა მაინც იმედიანად ვარ განწყობილი.

- მოგესალმებით, ლევან. თქვენი კარიერის განმავლობაში ძალიან ბევრი ვარსკვლავის წინააღმდეგ გითამაშიათ. მაინტერესებს, ვის მიიჩნევ საუკეთესოდ მათ შორის, ვის წინააღმდეგაც გამოსულხართ მინდორზე და რატომ?

- კონკრეტულად ვერ გამოვყოფ. ძალიან კარგად მახსოვს ის პერიოდი, როცა გერმანიაში ჩავედი. ისეთი ფეხბურთელების წინააღმდეგ მიწევდა თამაში, როგორებიც არიან: ეფენბერგი, მათეუსი, ოლივერ კანი და ა.შ.

ნაკრებში გამოსვლის დროსაც, თუ არ ვცდები, 1997 წელი იყო, ინგლისის ნაკრებთან გვიწევდა თამაში. მაშინ ახალგაზრდა ვიყავი და დევიდ ბექჰემსაც ახალი დაწყებული ჰქონდა სანაკრებო კარიერა. იმავე იტალიის ნაკრებთან თამაშიც აღსანიშნავია.

კონკრეტულად კი ვერ ვიტყვი, ვის წინააღმდეგ გამიჭირდა თამაში.

რუსეთში წასვლის შესაძლებლობაც მქონდა: მოსკოვის „დინამოში“, ცსკა-ში, მაგრამ ამის კატეგორიული წინააღმდეგი ვიყავი.

ბევრი საინტერესო და ძლიერი ფეხბურთელის წინააღმდეგ მომიხდა თამაში, რაც ყოველთვის სასიამოვნოდ მახსენდება.

- მოგესალმები, ლევან. შენი კარიერის განმავლობაში საკმაოდ ცნობად გუნდებში გითამაშია. მაინტერესებს, „შალკეში“ გადასვლამდე ან გადასვლის შემდეგ გქონდა თუ არა შემოთავაზება უფრო ძლიერი გუნდებიდან? სხვადასხვა სპორტული გაზეთი წერდა „მილანის“ დაინტერესების შესახებ. რამდენად მართალია ეს ინფორმაცია?

- „ფრაიბურგში“ ყოფნის დროს კონკრეტული შემოთავაზება მქონდა „ბაიერნიდან“. ული ჰიონესის სახლშიც კი ვარ ნამყოფი. ასევე, მილანის „ინტერის“ შემოთავაზებაც იყო და მილანში ვიყავი ჩასული კლუბის ხელმძღვანელობასთან მოსალაპარაკებლად. თუმცა საბოლოო ჯამში ეს ტრანსფერები არ შედგა.

შემდეგ ისე აღმოჩნდა, რომ „შალკეში“ მოვხვდი. მანამდე კი რუსეთში წასვლის შესაძლებლობაც მქონდა: მოსკოვის „დინამოში“, ცსკა-ში, მაგრამ ამის კატეგორიული წინააღმდეგი ვიყავი.

ხოლო უკვე „შალკეში“ ყოფნის დროს, „ბაიერნმა“ კვლავ შემომთავაზა გადასვლა, პირველი შემოთავაზებიდან განსხვავებით, კონტრაქტი სახლში მედო და მხოლოდ ხელისმოწერალა აკლდა, თუმცა, გარკვეული მიზეზების გამო, „შალკეში“ დარჩენა გადავწყვიტე.

გარდა ამისა, ინგლისიდანაც მქონდა წინადადება, კერძოდ, ლონდონის „ტოტენჰემიდან“.

შეიძლება, მაშინ სხვა გუნდში რომ გადავსულიყავი, უფრო კარგი კარიერა მქონოდა ან პირიქით.

ბოლოს მინდა ყველას მადლობა გადავუხადო, ვინც კითხვა გამოაგზავნა.

www.sportall.ge

ეროვნული ბიბლიოთეკა

უცხოური ფეხბურთი

ინტერვიუ ჟულიო სეზართან და დავიდ ლუისთან

ბრაზილიელები ლონდონში

„დეილი მეილის“ ჟურნალისტები ალექს კეი და ლი კლეიტონი დავიდ ლუისს შინ ეწვივნენ. შეთანხმებისამებრ მასთან იყო მისი მეგობარი ჟულიო სეზარიც. ბრაზილიელებმა ჩვენს ინგლისელ კოლეგებთან ილაპარაკეს ყველაფერზე, დაწყებული ფეხბურთიდან და დამთავრებული ლონდონის ღირსშესანიშნაობებით. მასალას შემოკლებით გთავაზობთ.

ბრაზილიის ნაკრების ლონდონელი ფეხბურთელები: ჟულიო სეზარი და დავიდ ლუისი

- იოლი შესამჩნევია, რომ კარგად მოწყობილხართ. ლონდონში ყველაზე მეტად რა გიყვართ?

დ. ლ. – „ჩელსის“ თამაშების გარდა? ზოგადად მიყვარს ეს ქალაქი, მიყვარს მრავალფეროვნება, გართობა, რესტორნები, კონცერტები. ის ძალიან განსხვავდება სამხრეთი ამერიკისგან. მაგალითად ამას წინათ „ქოლდფლეის“ კონცერტზე ვიყავი O2 Arena-ზე.

- როცა ლონდონში სტუმრები ჩამოდიან თქვენთან, სად მიგყავთ ხოლმე ისინი?

ჟ. ს. – ბუკინგემის სასახლეში, „ლონდონის თვალის“ სანახავად, ბიგ ბენში, ძალიან მიყვარს მუზეუმებში სიარული.

დ. ლ. – მე მაგალითად მადამ ტიუსოს მუზეუმში სამჯერ ვიყავი.

- იქ უკვე დგას თუ არა თქვენი ცვილის ფიგურა?

დ.ლ. – არა, ვფიქრობ, რომ ჯერ სეზარის გამოსახულება უნდა დადგან.

ჟ.ს. – არა, რადგან მე მხოლოდ მეკარე ვარ და არა ცნობილი ადამიანი.

- შეგიძლიათ ლონდონში მშვიდად სეირნობა?

დ.ლ. – დიახ, თუკი თავზე ქუდს დავიხურავ, რომელიც თმებს მიფარავს. მიხარია, როცა გამვლელები მესალმებიან. რატომაც არა? მე ხომ ჩვეულებრივი ადამიანი ვარ.

ჟ.ს. – ჩვეულებრივად ვსარგებლობ ავტობუსითა და მეტროთი. ამ მხრივ ლონდონი მილანს ნამდვილად მირჩევნია. ქუჩაში მხოლოდ ესპანელი და ბრაზილიელი ტურისტები თუ მცნობენ. თუკი ეს დამოკიდებულება შეიცვალა, ეს იმის ნიშანი იქნება, რომ ჩემს საქმეს კარგად ვაკეთებ.

- მოგწონთ პრემიერლიგა?

ჟ.ს. – ჩემთვის ის მსოფლიოს საუკეთესო ჩემპიონატია. ატმოსფერო, მინდვრები, სტადიონები - ყველაფერი გრანდიოზულია. „ქუინზ პარკში“ თავიდან ცოტა გამიჭირდა, მაგრამ მარკ ჰიუზის მადლობელი ვარ, რომ ეს შანსი მომცა. ალბათ ველარასოდეს დავბრუნდებოდი ბრაზილიის ნაკრებში, ეს რომ არა. იმედი მაქვს, რომ ლიგაში დარჩენას მაინც მოვახერხებთ. ჰარი რედნაპი ამისთვის ყველაფერს აკეთებს.

დ.ლ. – აქ თამაშები მსოფლიოს ჩემპიონატივით არის. ყოველ ქულას თავისი ვნება და დაძაბულობა ახლავს.

- კონკრეტულად მეკარისთვის რა არის საგრძნობი სხვაობა?

ჟ.ს. – თუნდაც ჩაწოდებები საჯარიმოში. ინგლისში ფეხბურთი უფრო ძალისმიერია. მაგალითად, შაბათს „ნორვიჩთან“ გრანტ ჰოლტს შევუტრიალდი კუთხურის დროს და ვუთხარი, გეყოფა ხელის კვრა-თქო, მან კი მიპასუხა, მე კი არა ამას შენი თანაგუნდელი აკეთებსო.

- თამაშის სტილის შეცვლა თუ მოგიხდათ?

დ.ლ. – ბრაზილიასა და პორტუგალიაში განსხვავებულად ვთამაშობდი. როცა „ჩელსიში“ მოვხვდი, იმის კეთება დავიწყე, რასაც შეჩვეული ვიყავი, მაგრამ ფეხბურთის უფრო მაღალი დონის გამო ეს საკმარისი არ აღმოჩნდა. აქ შეცდომის დაშვების უფლება არ გაქვს, რადგან ამას არავინ გაპატიებს და დაგსჯის.

- ჩვენ შეჩვეულები ვართ ისეთი მებრძოლი მცველების ყურებას, როგორებიც ჯონ ტერი და ჯეიმი კარაგერი არიან. პასის ოსტატი მცველები, როგორიც თქვენ ხართ, იშვიათად გვინახავს. ალბათ ალან ჰანსენისა და რიო ფერდინანდის გახსენება თუ შეიძლება.

დ.ლ. – ვფიქრობ, პრემიერლიგის სტილი ნელ-ნელა იცვლება, რადგან სხვადასხვა ეროვნების მცველები ჩამოდიან. ძველებურად მხოლოდ „სტოკ სიტი“ თამაშობს, „სუონსი“ კი დაცვაში ბევრად უფრო ტექნიკურად მოქმედებს.

- როგორ ხდება ბრაზილიელი მეკარე, განა თქვენს ქვეყანაში ყველას მეათე ნომრად თამაში არ უნდა?

ჟ.ს. – თავის დროზე არცთუ ურიგო მინდვრის მოთამაშე ვიყავი, თუმცა მერე მივხვდი, რომ კარში დგომა უფრო გამომდიოდა. მე მიყვარს ჩემი საქმე.

ვარსკვლავი. დემბა ბა

ჩელსის ახალი იმედი

„ჩელსის“ სატრანსფერო ბაზარზე დიდად არ უაქტიურია. ლონდონურმა გრანდმა ძირითადი გუნდისთვის ერთადერთი მოთამაშე შეიძინა, დემბა ბა „ნიუკასლიდან“. ფანებს იმედი აქვთ, რომ სენეგალელი „ჩელსის“ შეტევებს ერთიორად გაამწვავებს. 27 წლის ფეხბურთელს საკლუბო ჟურნალმა სპეციალური სტატია მიუძღვნა, რომელსაც ქვემოთ გთავაზობთ.

სენეგალის ნაკრების ფეხბურთელი „ჩელსიში“ წლის დასაწყისში მოვიდა „ნიუკასლიდან“ და სადებიუტო შეხვედრაშივე დაიპყრო ფანების გულები, როცა ასოციაციის თასზე „საუთჰემპტონს“ 2 გოლი გაუტანა (თამაში 5:1 დამთავრდა. რედ). სამწუხაროდ, ტაინსაიდში დაბრუნებულს მას ცხვირი გაუტეხეს, რის გამოც ბას ექიმებთან კონსულტაციები დასჭირდება.

თავდამსხმელისთვის „ჩელსი“ უკვე მესამე ინგლისური კლუბია. იქამდე მას უთამაშია საფრანგეთში (რუანი), ბელგიასა (მუსკრონი) და გერმანიაში (ჰოფენჰაიმი). 27 წლის ფეხბურთელის გზა საწყისებიდან დღევანდელობამდე საკმაოდ საინტერესოდ განვითარდა. ის გამოუტყდა ჟურნალს, რომ თავის დროზე სახლი რომ არ დაეტოვებინა და გარკვეულ მსხვერპლზე არ წასულიყო, ამ შემთხვევაში დღემდე პარიზში იცხოვრებდა და ალბათ ჩვეულებრივ სამსახურში ივლიდა.

- ჩემს შანსს ჩავებღაუჭე. განვითარების საშუალება უცხოეთში წასვლამ მომცა. იტალიაში მეოთხე ლიგის სამოყვარული კლუბში ვთამაშობდი, მერე ბელგიის ქვედა ლიგის წარმომადგენელში, ინგლისში კი ძალიან ბევრი რამ ვისწავლე გარშემო მყოფთაგან, პრინციპში სულ სხვა სტილის ცხოვრებას შევეჩვიე. წინ ნაბიჯ-ნაბიჯ მივდიოდი. თავდაპირველად იყო „ჰოფენჰაიმი“, სადაც მშვენიერი 3,5 სეზონი გავატარე, შემდეგ კი პრემიერლიგაში მოვხვდი. ჩემი ინგლისური გამოცდები 2011 წლის იანვარში „ვესტ ჰემში“ დაიწყო. მახსოვს, როგორ სჯეროდა ჩემი ავრაამ გრანტს. „ჩაქუჩებიდან“ „ნიუკასლმა“ წამიყვანა, სადაც დაუვიწყარი 18 თვე გავატარე.

ყოველთვის მიყვარდა ის კლუბები, სადაც ვთამაშობდი და ვაფასებდი იმ მაისურას, რომელიც მეცვა. თამაშში მუდმივად პირველიდან უკანასკნელ წუთამდე ბოლომდე ვარ ჩართული და პატივს ვცემ მთლიანად გუნდს. აი, ასეთია ჩემი საფეხბურთო კრედო. თავდაპირველად ნამდვილად მაკლდა დიდი ფეხბურთის გამოცდილება, რადგან, გულწრფელად რომ ვთქვათ, დიდი დრო დავყავი პატარა კლუბებში. მეორე მხრივ იქ გატარებულმა წლებმა მაქცია იმ ფეხბურთელად, რაც ამჟამად ვარ.

იცით რა, მე ხომ მხოლოდ ჩემს საქმეს ვაკეთებ, იმას, რაც თავდამსხმელს ევალება, გოლები გამაქვს და გუნდს ამით ვეხმარები. თუკი უფრო ჩავუღრმავდებით, საქმე მხოლოდ გოლებშიც არ არის, თუმცა ყველაზე მეტად მაინც ასე თუ დავეხმარები. სადაც უნდა ვყოფილიყავი, სულ ვცდილობდი შედეგიანად მეთამაშა, თუმცა კარის სიახლოვეს ეგოისტი არასოდეს ვყოფილვარ და როცა საჭირო იყო, გუნდის ინტერესებიდან გამომდინარე, შავი სამუშაოს შესრულებისგანაც არასოდეს დამიხევია უკან.

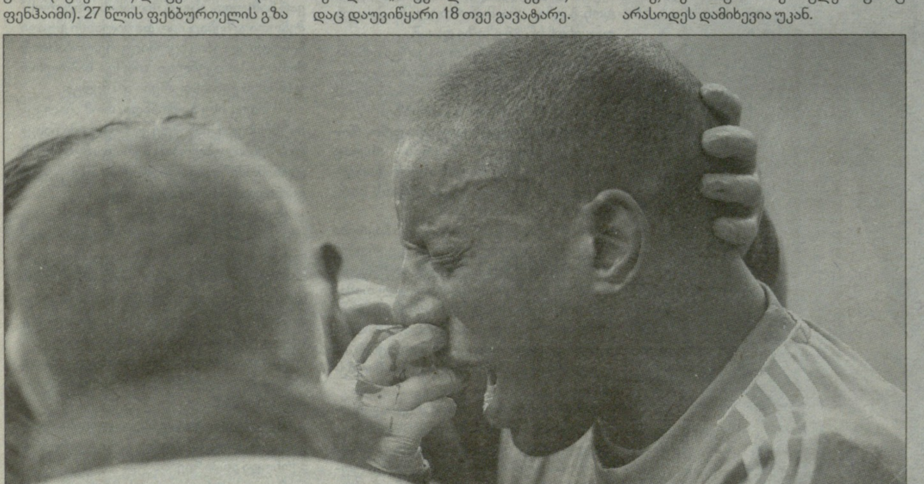

დემბა ბას ყოფილ გუნდთან პირველივე დაპირისპირებისას ცხვირი გაუტეხეს

ამბები

ტოტენჰემს თავდამსხმელი სჭირდება

„ტოტენჰემმა“ „ნორვიჩში“ ერთწლიანი იჯარით გაშვებული 19 წლის თავდამსხმელი **ჰარი კეინი** გამოიხმო და „უაით ჰართ ლეინზე“ დააბრუნა. ფეხბურთელი „კეროუ როუდზე“ აგვისტოში გადავიდა, მაგრამ „იადონების“ ღირსება ორადორ შეხვედრაში დაიცვა. მან ლიგის თასზე „დონკასტერთან“ ტრავმა მიიღო და დეკემბრის ბოლომდე მკურნალობას მოუნდა. „დეზები“ ბევრს ეცადნენ იანვარში თავდამსხმელის გადაბირებას, მაგრამ არაფერი გამოუვიდათ. **ანდრე ვილაშ ბოაშმა** სწორედ ამის მერე გადაწყვიტა, რომ სათადარიგოთა სკამისთვის მას ინგლისის 19-წლამდელთა ნაკრების ლიდერიც გამოადგებოდა.

მაკლიშის მემკვიდრეთა სია

„ნოტინგემ ფორესტი“ ქუვეითელმა **ფავაზ ალ ჰასავიმ** და მისმა ოჯახმა **ნაიჯელ დოტისგან** შარშან ივლისში შეიძინეს და მას მერე მესამე მთავარი მწვრთნელი გაათავისუფლეს. გარიგების დადებისას „მეტყევეთა“ დამრიგებელი **სტივ კოტერილი** გახლდათ. ალ ჰასავიმ მის ადგილას **შონ ოდრისკოლი** დანიშნა, მაგრამ დეკემბერში მას კარისკენ მიუთითა და **ალექს მაკლიშს** უხმო. შოტლანდიელმა პოსტზე ზუსტად 41 დღე გაძლო და „კლუბის განვითარების სტრატეგიაზე განსხვავებული პოზიციის“ გამო გადადგა. პრესა მკითხაობს, თუ ვინ გახდება ინგლისური ფეხბურთის ისტორიაში ერთ-ერთი ყველაზე ტიტულოვანი კლუბის მთავარი მწვრთნელი. ყველაზე ხშირად ჰოლანდიის ნაკრების ყოფილ ფეხბურთელ **ჯიმი ფლოიდ ჰასელბაინკს** ასახელებენ, ამას გარდა განიხილება **ბილი დევისის** კანდიდატურა, ვინც გუნდს უკვე ედგა სათავეში 2009 წლის იანვრიდან 2011-ის ივლისამდე და „სიტი გრაუნდიდან“ წასვლის შემდეგ უმუშევარია, აქა-იქ შეიძლება წააწყდეთ **პაოლო დი კანიოს** (სუინდონი), **რობერტო დი მატეოსა** და **ნაიჯელ ედკინსის** სახელებსაც.

ლივერპული: ბენ არფა კეროლის ნაცვლად?

„ლივერპულის“ 40 წლის მთავარი მწვრთნელი **ბრენდან როჯერსი** „ნიუკასლის“ ნახევარმცველის **ატემ ბენ არფას** შეძენით არის დაინტერესებული და მზადაა, 25 წლის ფრანგში ჩრდილოელებს **ენდი კეროლი** გაუცვალოს. „კაჭკაჭებს“ „ჩელსიში“ **დემბა ბას** გადასვლის შემდეგ ძალიან უნდოდათ ძლიერი ცენტრფორვარდის შეძენა, მაგრამ ხელი მოეცარათ. მაგალითად, **ლოიკ რემიმ** ბოლო მომენტში „ქუინზ პარკი“ არჩია. კონტრაქტით ბენ არფა „სენტ ჯეიმს პარკზე“ 2015 წლის ივლისამდე უნდა დარჩეს. ჯერჯერობით ძნელი სათქმელია, დაინტერესდება თუ არა **ალან პარდიუ** ყოფილ შეგირდთან თანამშრომლობით, ვისაც 2011 წლის იანვარში „ნიუკასლიდან“ წასვლის შემდეგ სტაბილურად კარგად აღარც უთამაშია.

იუნაიტედის კიდევ ერთი სამიზნე

„მანჩესტერ იუნაიტედს“ შემადგენლობაში უკვე ჰყავს ოთხი უმაღლესი კლასის თავდამსხმელი: **რობინ ვან პერსი, ხავიერ ერნანდესი, უეინ რუნი** და **დენი უელბეკი**. მიუხედავად ამისა, სერ **ალექს ფერგიუსონს** კიდევ ერთი შემტევის გადაბირება სურს. იანვრის სატრანსფერო ბაზრის გახსნამდე დიდი ხნით ადრე გერმანულ პრესაში ისიც კი დაიწერა, რომ „ეშმაკები“ „დორტმუნდს“ **რობერტ ლევანდოვსკიზე** შეუთანხმდნენ, თუმცა შემდეგ ინფორმაცია არ დადასტურდა. ამჯერად „ტრიბალფუტბოლი“ „იუნაიტედში“ „პორტუს“ კოლუმბიელი ლეგიონერის, 26 წლის **ჯექსონ მარტინესის** შესაძლო გადაბარგებაზე წერს. სამხრეთამერიკელს მიმდინარე სეზონში ყველა ტურნირში ერთად 27 შეხვედრაში 20 გოლი აქვს გატანილი.

გვერდი მოამზადა
ლევან ზიზილაშვილმა

ვარსკვლავი VS ვარსკვლავი

ზლატანი ლიონელის წინააღმდეგ

მოგეხსენებათ, გუშინ, სტოკჰოლმში საკმაოდ საინტერესო ამხანაგური მატჩი შედგა. ერთმანეთს შვედეთის და არგენტინის ეროვნული ნაკრები გუნდები დაუპირისპირდნენ. მიუხედავად იმისა, რომ ორივე ნაკრებში უამრავი ვარსკვლავია, ეს დაპირისპირება ინტერესს, პირველ რიგში, ზლატან იბრაჰიმოვიჩის და ლიონელ მესის ფაქტორის გამო იწვევდა. ფიფას ოფიციალურმა საიტმა, ამ ორი ფეხბურთელის შედარება გადაწყვიტა და ეს ციფრების დახმარებით გააკეთა...

სიმაღლე

იბრაჰიმოვიჩი: 1.95 მეტრი
მესი: 1.69 მეტრი

11 წლის ასაკში, „პულგას" ზრდის ჰორმონის დეფიციტის დიაგნოზი დაუსვეს. მიუხედავად იმისა, რომ „რივერ პლეიტი" ნიჭიერი ფეხბურთელით დაინტერესებული იყო, „მილიონრებმა" მკურნალობის ხარჯების გაღებაზე უარი თქვეს, სამაგიეროდ უარი არ თქვა „ბარსელონამ". დანარჩენი კი უკვე ისტორიაა. **იბრაჰიმოვიჩმა**, რომელიც **მესიზე** 26 სანტიმეტრით მაღალია, ცოტა ხნის წინ იხუმრა: *„შესაძლოა მესის ოთხი ოქროს ბურთი აქვს, სამაგიეროდ მე სკამზე დადგომა არ მჭირდება იმისთვის, რომ აპარატიდან შოკოლადი ვიყიდო".*

ქვეყნები, რომელთა ღირსების დაცვაც შეეძლოთ

იბრაჰიმოვიჩი: 3
მესი: 2

იბრაჰიმოვიჩი შვედეთში დაიბადა. მამა ბოსნიელი ჰყავს, დედა ხორვატი. მას სამივე ამ ქვეყნის ნაკრებში შეეძლო თამაში, მაგრამ საბოლოოდ, არჩევანი შვედეთის სასარგებლოდ გააკეთა. მესი, 2004 წელს ესპანეთის 20-წლამდელთა ნაკრებში გამოიძახეს, მაგრამ მან შეთავაზება უარყო და არგენტინის 20-წლამდელთა ნაკრებში გაემგზავრა.

საერთაშორისო გოლები:

იბრაჰიმოვიჩი: 39 გოლი 85 თამაშში
მესი: 31 გოლი 76 თამაშში

იბრაჰიმოვიჩი, რომელსაც საშუალოდ ერთ შეხვედრაში 0.46 გოლი გააქვს, შვედეთის ნაკრების ყველა დროის ბომბარდირებში მესამე ადგილზეა. მასზე წინ მხოლოდ, **სვენ რიდელი** (49 გოლი) და **გუნარ ნორდალი** (43 გოლი) არიან. მესი არგენტინის ნაკრების ყველა დროის მეოთხე საუკეთესო ბომბარდირია. პირველზე **გაბრიელ ბატისტუტაა** (56 გოლი), მეორე ადგილს **ერნან კრესპო** იკავებს (35 გოლი), მესამეზე კი **დიეგო მარადონა** გახლავთ (34 გოლი). არგენტინელმა, 2012 წელს, ნაკრებში ჩატარებულ 9 შეხვედრაში 12 გოლი გაიტანა, მაგრამ მიუხედავად ამისა, საშუალო შედეგიანობით იბრას ოდნავ ჩამორჩება (0.41).

გოლები მსოფლიოს ჩემპიონატზე:

იბრაჰიმოვიჩი: 0 გოლი 5 თამაშში
მესი: 1 გოლი 8 თამაშში

მესის დებიუტი 2006 წლის მსოფლიოს ჩემპიონატზე შედგა, როდესაც 18 წლის ფეხბურთელი ცვლილებაზე გამოვიდა და პირველივე შეხვედრაში გოლი გაიტანა. არგენტინამ იმ დღეს სერბეთის და ჩერნოგორიის ნაკრებს 6:0 მოუგო. ამის შემდეგ, მესი მოედანზე კიდევ ორჯერ გავიდა, მაგრამ გოლის გატანა ვერ შეძლო. ყველას გასაკვირად, მიუხედავად იმისა, რომ მომდევნო მუნდიალზე მესიმ არგენტინის ნაკრების ხუთივე შეხვედრაში ითამაშა, „პულგამ" ვერცერთი გოლი ვერ გაიტანა.

ტრანსფერებში გადახდილი თანხის ჯამი

იბრაჰიმოვიჩი: 171.1 მილიონი ევრო
მესი: 0

მესი „ბარსელონაში" თინეიჯერობამდე ჩაირიცხა და გუნდის დატოვებასთან ახლოს არასდროს ყოფილა. „მალმიოდან" ამსტერდამის „აიაქსში" გადასვლის შემდეგ (ჰოლანდიელებმა 80 მილიონი შვედური კრონა გადაიხადეს), იბრამ ბევრი კლუბი მოიარა. შვედმა შემდეგ კლუბებში ითამაშა: „იუვენტუსი" (16 მილიონი ევრო), „ინტერი" (24.8 მილიონი ევრო), „ბარსელონა" (69 მილიონი ევრო), „მილანი" (24 მილიონი ევრო) და „პარი სენ ჟერმენი" (20 მილიონი ევრო).

საჩემპიონო ტიტულები

იბრაჰიმოვიჩი: 7
მესი: 5

იბრაჰიმოვიჩი ორჯერ ჰოლანდიის ჩემპიონი გახდა („აიაქსთან" ერთად), შემდეგ კი იტალიაში გადაბარგდა, სადაც „იუვესთან" ერთად ორი სკუდეტო მოიგო. შემდეგ იყო მილანის „ინტერი", სადაც სამივე სეზონში ჩემპიონის ტიტული მოიპოვა. ამას მოჰყვა სეზონი და ჩემპიონობა „ბარსელონაში", შემდეგ კი ტრანსფერი „მილანში", სადაც გატარებული ორი წლიდან პირველში, შვედმა კვლავ მოიგო სკუდეტო. მესიმ ესპანეთის ჩემპიონის ტიტული 2005, 2006, 2009, 2010 და 2011 წლებში მოიპოვა.

ჩემპიონატის საუკეთესო ბომბარდირის ტიტული

იბრაჰიმოვიჩი: 2
მესი: 2

იბრაჰიმოვიჩმა 2008/09 წლების სეზონში 25 გოლი გაიტანა და გუნარ ნორდალის შემდეგ, სერია A-ს პირველი შვედი ბომბარდირი გახდა. „კაპოკანონიერის" წოდება იბრამ მეორედ „მილანთან" ერთად, 2012 წელს მოიპოვა, როდესაც 28 გოლი გაიტანა. მესი ზედიზედ ოთხჯერ გახდა ჩემპიონთა ლიგის საუკეთესო ბომბარდირი, ლა ლიგაში კი ეს ტიტული სულ ორჯერ მოიგო (2009/10 და 2011/12 წლების სეზონში).

გოლები 2012/13 წლების სეზონში (მხოლოდ კლუბში)

იბრაჰიმოვიჩი: 22 გოლი 26 თამაშში
მესი: 45 გოლი 34 თამაშში

იბრას საოცარი შედეგი აქვს (ლიგა 1-ში 20 გოლი 20 თამაშიდან), მაგრამ მესისთან შედარებით მისი მაჩვენებელი ფერმკრთალდება. 25 წლის ფორვარდმა, ესპანეთის ჩემპიონატის 22 შეხვედრაში 34 გოლი გაიტანა (საშუალოდ 1.55). თუ ასე გააგრძელა, მესი წინა სეზონში დამყარებულ რეკორდს (50 გოლი ერთ ჩემპიონატში) დაამხობს. გარდა ამისა, მესიმ ჩემპიონთა ლიგის 6 შეხვედრაში 5 გოლი გაიტანა და ახლა ამ ტურნირზე 56 გოლი აქვს გატანილი.

მაისურის ნომერი

იბრაჰიმოვიჩი: 10, ნაკრებშიც და კლუბშიც
მესი: 10, ნაკრებშიც და კლუბშიც

იბრაჰიმოვიჩი „მალმიოში", „აიაქსსა" და „იუვენტუსში" მე-9 ნომრით თამაშობდა. „ინტერში" 8-ნომრიანი მაისურა ემოსა, „ბარსელონაში" ისევ 9, „მილანში" კი უკვე მე-11 ნომერი იყო.

2002 წლის მუნდიალზე, შვედეთის ნაკრების განაცხადში 21-ე ნომრით ეწერა, მაგრამ მომდევნო წლიდან, ნაკრებში მუდამ 10-ნომრიანი მაისურით თამაშობს. მესი „ბარსელონაში" 30-ნომრიანი მაისურით გამოჩნდა, შემდეგ მე-19 ნომერი იყო, ხოლო 2008/09 წლების სეზონის დაწყების წინ, როდესაც გუნდიდან **რონალდინიო** წავიდა, მესი „ბარსას" 10-იანი გახდა.

2005 წელს, 20-წლამდელთა მსოფლიოს ჩემპიონატზე, მესის მე-18 ნომერი მიანიჭეს, არგენტინის ნაკრების 10-იანი კი **პატრისიო პერესი** იყო, რომელიც ახლა „ბოკა უნიდოსში", არგენტინის ჩემპიონატის მეორე დივიზიონში თამაშობს. მიუხედავად ამისა, მესი იმ ტურნირის გამარჯვებული, საუკეთესო ფეხბურთელი და საუკეთესო ბომბარდირი გახდა. ეროვნულ ნაკრებში, როსარიოში დაბადებულ ფეხბურთელს სხვადასხვა ნომრის მაისურა ემოსა (7, 15, 18, 19), მაგრამ 2008 წლიდან მოყოლებული, მუდამ 10 ნომრით თამაშობს.

ტატო ბაციკაძე

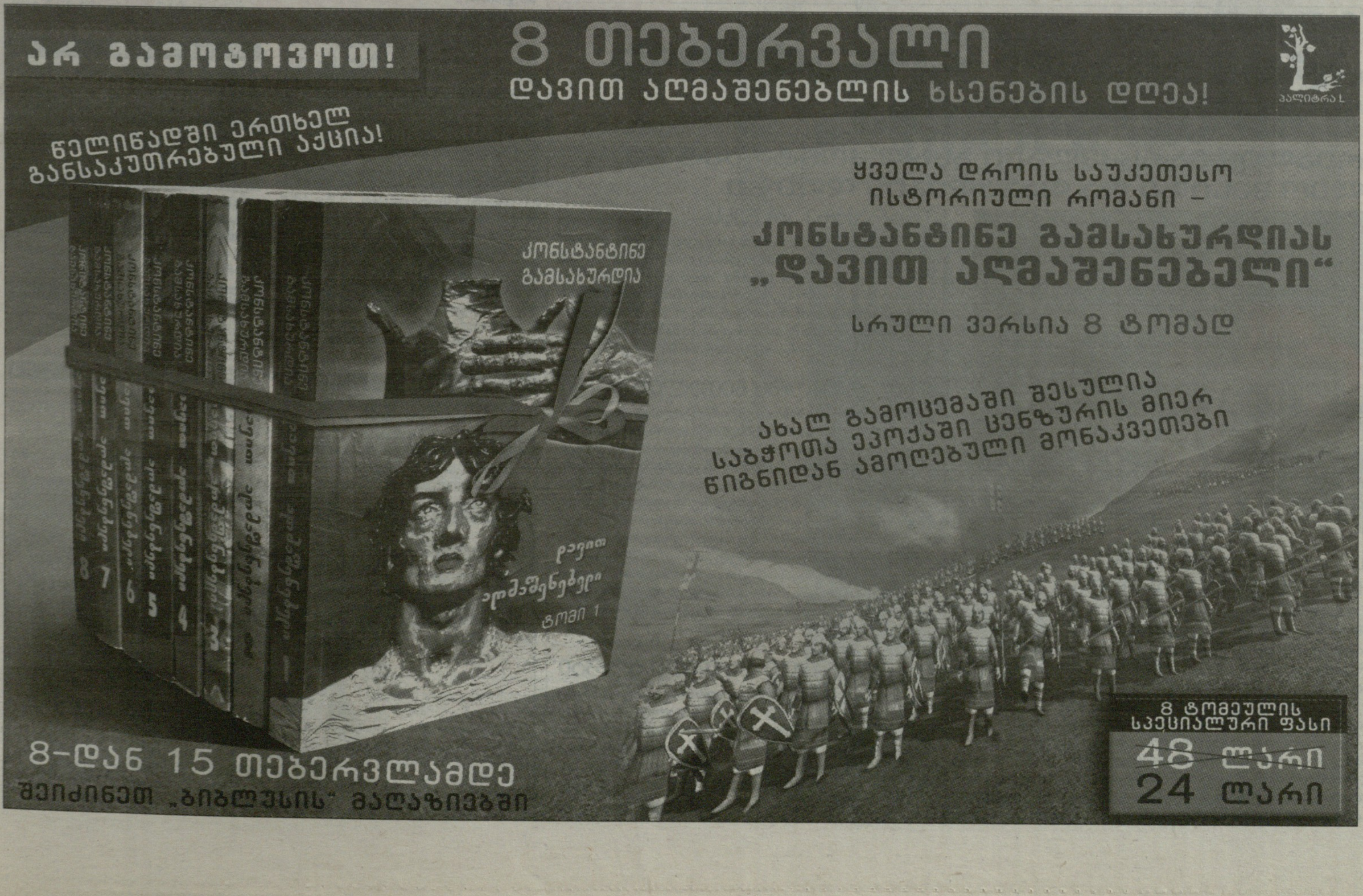

● მოსალოდნელი ტრანსფერი

ლევანდოვსკი ბაიერნს უახლოვდება!

თუ რეკორდმაისტერი 30 მილიონს გადაიხდის...

რობერტ ლევანდოვსკი

დორტმუნდის „ბორუსიას“ პოლონელი გოლეადორის, **რობერტ ლევანდოვსკის** მიუნხენის „ბაიერნში“ მოსალოდნელი ტრანსფერის შესახებ ახალი ცნობები ვრცელდება. „ბილდის“ ინფორმაციით, 24 წლის პოლონელი თავდამსხმელი რეკორდმაისტერის ხელმძღვანელებს ორიოდე დღის წინ შეუთანხმდა და მზადაა, ზაფხულში მიუნხენურ გრანდში გადავიდეს. ამასთან, „ბილდი“ იმასაც წერს, რომ ამას წინათ, „ბაიერნის“ გასახდელში ლევანდოვსკი უკვე ახსენეს როგორც ფეხბურთელი, რომელიც მომავალი სეზონიდან რეკორდმაისტერისთვის შეუტევს.

რობერტს „დორტმუნდთან“ კონტრაქტი 2014 წლამდე აქვს გაფორმებული და როგორც ჩვენი გერმანელი კოლეგები იუწყებიან, გერმანიის ჩემპიონი თავის მთავარ გოლეადორს 30 მილიონ ევროზე იაფად არ დათმობს. „ბორუსიას“ გენერალურმა მენეჯერმა **ჰანს-იოახიმ ვატცკემ** გუშინ ლევანდოვსკის მოსალოდნელ ტრანსფერთან დაკავშირებით საინტერესო კომენტარი გააკეთა: *„სიახლე არაფერია გარდა იმისა, რაც პრესაში იწერება. თუკი რობერტს მართლაც სურს სხვა კლუბში გადასვლა, მზად ვართ მოლაპარაკების მაგიდას მივუსხდეთ და ყველაფერზე გულახდილად ვისაუბროთ.“*

გახდება თუ არა რობერტ ლევანდოვსკი **ხოსეპ გვარდიოლას** ფორმაციის „ბაიერნის“ პირველი შენაძენი, ამას დრო გვიჩვენებს, მანამდე კი იმას გეტყვით, რომ 24 წლის **კევინ გროსკროიტცმა** „დორტმუნდთან“ კონტრაქტი 2016 წლამდე გაახანგრძლივა.

გოტფრიდ ლენცი

● ბაიერნი

ბაიერნი–ბარსელონა ული ჰიონესის თასზე

24 ივლისს: გვარდიოლა ბარსელონას წინააღმდეგ

24 ივლისს ძალიან საინტერესო ამხანაგური მატჩი დაიგეგმა: მიუნხენის „ბაიერნი“ „ული ჰიონესის თასისთვის“ „ბარსელონას“ უმასპინძლებს. აქედანვე ცხადია, რომ ამ შეხვედრის ყურადღების ცენტრში **ხოსეპ გვარდიოლა** მოექცევა, რომელიც იმ დროს უკვე ბავარიული გრანდის მთავარი მწვრთნელი იქნება. ამ შეხვედრით გუნდები „ბაიერნის“ პრეზიდენტ **ული ჰიონესს** მე-60 იუბილეს მიულოცავენ.

მართალია, ჰიონესი 5 იანვარს 61 წლის გახდა, მაგრამ „ბარსასთან“ ამხანაგური მატჩი ულის დაბადებიდან 60 წლისთავის დაგვიანებული საჩუქარი უნდა იყოს. აღსანიშნავია, რომ „ბაიერნი“ და „ბარსელონა“ ამ მატჩზე დიდი ხნის წინ შეთანხმდნენ - მაშინ გვარდიოლას მიუნხენში დანიშვნა სავარაუდოც კი არ იყო.

კატალონიელები პეპ გვარდიოლას 2012 წლის ზაფხულში დაემშვიდობნენ

ბადშტუბერი 2017 წლამდე

აქვე გეტყვით, რომ „ბაიერნისა“ და გერმანიის ნაკრების 23 წლის მცველმა **ჰოლგერ ბადშტუბერმა**, რომელიც ახლა ტრავმირებულია, რეკორდმაისტერთან ახალი კონტრაქტი გააფორმა, რომელსაც ვადა 2017 წლამდე აქვს. ბადშტუბერის ძველ ხელშეკრულებას ვადა 2014 წლის ზაფხულამდე ჰქონდა.

გოტფრიდ ლენცი

● ვარსკვლავი

კრიშტიანო რონალდომ შვილი დაიფიცა...

რეალის ვარსკვლავი ახალ კონტრაქტზე, ლეო მესიზე და დაბადების დღეზე

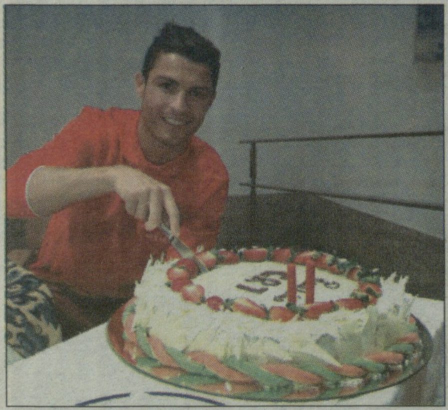

ის რეალში უბედური აღარ არის

გახსოვთ ალბათ, სეზონის დასაწყისში **კრიშტიანო რონალდომ** ყველა გააოცა, როცა განაცხადა, რომ „რეალში“ თავს ბედნიერად ვერ გრძნობდა. მაშინ პორტუგალიელი ვარსკვლავი კლუბის პრეზიდენტ **ფლორენტინო პერესს** შეხვდა და გუნდიდან გაშვება (გაყიდვის უფლება) სთხოვა.

ახლა ფეხბურთელი აცხადებს, რომ ყველაფერი რადიკალურად შეიცვალა: *„დიახ, სიტუაცია შეიცვალა. ყველაზე მეტად ფეხბურთის თამაში მიყვარს, რასაც ვაკეთებ კიდევაც. ახლა მოედანზე და ჩემს თანაგუნდელთა გარემოცვაში თავს კარგად ვგრძნობ. შესაძლოა, ჩემი აზროვნებაც შეიცვალა. ერთი რამ ასპროცენტიანია - მაშინდელ ამბებთან ფული არავითარ კავშირში არ იყო, შემიძლია შვილი დავიფიცო“.*

კონტრაქტზე არ წუხს

რონალდო ამბობს, რომ ახლა სასტიკად არ სურს „რეალთან“ კონტრაქტის გახანგრძლივებაზე ლაპარაკი და არც ამ თემის განხილვას აპირებს კლუბში: *“ახლა არ ვაპირებ კონტრაქტის თემას დავუთმო ბევრი დრო. ახლა მთლიანად კონცენტრირებული ვარ მიმდინარე ამოცანებზე. ეს კი არის „რეალის“ მიერ ჩემპიონთა ლიგის მეათედ მოგება და წარმატება ქვეყნის თასის გათამაშებაში. კონტრაქტი ახლა არ მაღელვებს“.*

„მესი“, როგორც წითელი ნაჭერი

კრიშტიანოს კარგა ხანია, სუსტი წერტილი უპოვეს - პორტუგალიელს ძალიან აღიზიანებს, როცა **ლიონელ მესის** უხსენებენ ან მის სახელს სკანდირებენ. ამას წინათ, პორტუგალიის ნაკრებში მომხდარ ინციდენტზე უკვე ვწერდით. ამ ამბავს გაგრძელებაც ჰქონდა. ახლა რონალდო ჟურნალისტმა შეაწუხა მესის ხსენებით. ჟურნალისტმა ბაზაზე მომხდარი ინციდენტის კომენტირება სთხოვა:

„ღმერთო ჩემო, ნუთუ არ შეგიძლიათ გონივრული, საინტერესო კითხვა დამისვათ? მაშ შემეკითხეთ! ნუ მეკითხებით იმ ფანზე. ათი წელია, ნაკრებში ვარ და ეს ინციდენტი ჩრდილს ვერ მიაყენებს ჩემს სანაკრებო კარიერას. ჩემთვის ყოველთვის დიდი პატივია, პორტუგალიის ეროვნული ნაკრების მაისურის ტარება“.

დაბადების დღე და დიდი ტორტი

კრიშტიანო რონალდო 5 თებერვალს (ამავე დღეს **ნეიმარი** 21 წლის გახდა) 28 წლის გახდა. პორტუგალიელმა იუბილე ეროვნული ნაკრების შეკრებაზე აღნიშნა, ეს ფოტოც იქიდანაა. ფოტო რონალდომ ფეისბუქის გვერდზე დადო შემდეგი კომენტარით: *„დიდებული დღე იყო. ბრწყინვალე გამოდგა დაბადების დღის აღნიშვნა ეროვნულ ნაკრებში“*.

ნიკოლოზ ნეფარიძე

● ეროვნული ნაკრებები. ამხანაგური მატჩები

ეროვნული ბიბლიოთეკა

ინგლისი ბრაზილიის დამარცხებას ზეიმობს

ინგლისი–ბრაზილია 2:1

გოლები: 1:0 რუნი (26), 1:1 ფრედი (48), 2:1 ლამპარდი (60)

ინგლისი: ჰარტი - ჯონსონი, სმოლინგი, კეჰილი, ე. კოული (46. ბეინესი) - კლევერლი (46. ლამპარდი), ჯერარდი, უილშერი - უოლკოტი (76. ლენონი), რუნი, უელბეკი (61. მილნერი).

ბრაზილია: ჟულიო სეზარი - დ. ალვეში, დ. ლუისი (79. მირანდა), დანტე, ადრიანო (70. ფილიპე ლუიში) - ოსკარი, პაულინიო (62. ჟეანი), რამირესი (46. არუკა), რონალდინიო (46. მოურა) - ნეიმარი, ლუიშ ფაბიანო (46. ფრედი).

ესპანეთი–ურუგვაი 3:1

გოლები: 1:0 ფაბრეგასი (16), 1:1 კ. როდრიგესი (32), 2:1 პედრო (51), 3:1 პედრო (74)

ესპანეთი: ვალდესი - ასპილიკუეტა, ს. რამოსი, პუიოლი (46. პიკე), ალბა (78. მონრეალი) - კასორლა (71. მ. სუარესი), ბუსკეტსი, ინიესტა (60. ისკო) - მატა (46. ვილია), ფაბრეგასი, პედრო (75. ნეგრედო).

ურუგვაი: მუსლერა - მ. პერეირა, კასერესი, ლუგანო, გოდინი, კ. როდრიგესი (69. გ. კასტრო) - დ. პერესი (65. რიოსი), ა. გონსალესი (80. აგირეგარაი), ლოდეირო (77. გარგანო) - ლ. სუარესი, კავანი (70. ფორლანი).

ჰოლანდია–იტალია 1:1

გოლები: 1:0 ლენსი (33), 1:1 ვერატი (91)

ჰოლანდია: კრული - იანმაატი (85. ვან რეინი), დე ვრეი, ინდი, ბლინდი - სტროოტმანი, კლასი (46. დე გუზმანი) - ლენსი, მაჰერი, იონი (59. კუიტი) - ვან პერსი (46. რობენი).

იტალია: ბუფონი - აბატე, ასტორი, ბარძალი (74. რანოკია), სანტონი - დე როსი (61. ვერატი), პირლო (46. დიამანტი), მონტოლივო - კანდრევა (46. ფლორენცი), ბალოტელი (61. ოსვალდო), ელ შაარავი (71. ჯილარდინო).

შვედეთი–არგენტინა 2:3

გოლები: 0:1 ლუსტიგი (3 ს.კ.), 1:1 ი. ოლსონი (17), 1:2 აგუერო (19), 1:3 იგუაინი (23), 2:3 ელმი (94)

შვედეთი: ისაკსონი - ლუსტიგი (60. იოჰანსონი), გრანკვისტი, ი. ოლსონი, მ. ოლსონი - სვენსონი (61. ელმი), კალსტრიომი (77. ვერნბლოომი) - ლარსონი, იბრაჰიმოვიჩი (46. რენეგი), კაჩანიკლიჩი (77. დურმაზი) - ჰისენი.

არგენტინა: რომერო - საბალეტა (61. ანსალდი), ფერნანდესი, გარაი (87. კოლოჩინი), კამპანიარო - დი მარია (46. მონტილიო), გაგო (68. ბანეგა), მასკერანო - იგუაინი (90. დი სანტო), მესი, აგუერო (75. ლავეცი).

საფრანგეთი–გერმანია 1:2

გოლები: 1:0 ვალბუენა (44), 1:1 მიულერი (51), 1:2 ხედირა (74)

საფრანგეთი: ლორისი - სანია, კოშელნი (46. რამი), სახო, ევრა - კაბაი, მატუიდი (46. კაპუე), მ. სისოკო (80. ჟირუ) - ვალბუენა (86. მენეზი), ბენზემა, რიბერი.

გერმანია: ადლერი - ჰიოვედესი, მერტეზაკერი, ჰუმელსი, ლამი - ხედირა, გიუნდოგანი - მიულერი (89. ლ. ბენდერი), იოზილი, პოდოლსკი (68. შიურლე) - გომესი (57. კროოსი).

იაპონია–ლატვია 3:0

გოლები: 1:0 ოკაზაკი (40), 2:0 ჰონდა (60), 3:0 ოკაზაკი (61)

აზერბაიჯანი–ლიხტენშტეინი 1:0

გოლი: 1:0 ვ. ჯავადოვი (76-პენ)

გაძევება: ერნე (75. ლიხტენშტეინი)

ხორვატია–სამხ. კორეა 4:0

გოლები: 1:0 მანჯუკიჩი (32), 2:0 სრნა (41), 3:0 იელავიჩი (57), 4:0 პეტრიჩი (85)

მოლდოვა–ყაზახეთი 1:3

გოლები: 0:1 დმიტრენკო (33), 0:2 ჯოლჩიევი (58), 1:2 დოროში (86), 1:3 ჯოლჩიევი (90)

ბელარუსი–უნგრეთი 1:1

გოლები: 0:1 საბიჩი (32), 1:1 ვოლოდკო (58)

ჩილე–ეგვიპტე 2:1

გოლები: 1:0 ე. ვარგასი (60), 2:0 კარმონა (65), 2:1 სალაჰი (88)

კვიპროსი–სერბეთი 1:3

გოლები: 1:0 მაკრიდისი (19), 1:1 ტადიჩი (33), 1:2 ტადიჩი (48), 1:3 ბაშტა (70)

ნორვეგია–უკრაინა 0:2

გოლები: 0:1 მოროზიუკი (17), 0:2 იარმოლენკო (42)

გაძევება: მანძიუკი (84. უკრაინა)

სლოვენია–ბოსნია 0:3

გოლები: 0:1 იბიშევიჩი (33), 0:2 პიანიჩი (42), 0:3 სვრაკა (80)

ისრაელი–ფინეთი 2:1

გოლები: 1:0 ბენ ბასატი (2), 1:1 პ. ფორსელი (86), 2:1 რაფაელოვი (93)

თურქეთი–ჩეხეთი 0:2

გოლები: 0:1 კრეიჩი (3), 0:2 ლაფატა (28)

მაკედონია–დანია 3:0

გოლები: 1:0 პანდევი (8), 2:0 იბრაიმი (17), 3:0 ნოვესკი (24)

ისლანდია–რუსეთი 0:2

გოლები: 0:1 შიროკოვი (43), 0:2 შატოვი (66)

ბელგია–სლოვაკეთი 2:1

გოლები: 1:0 ე. აზარი (10-პენ), 1:1 ლასიკი (87), 2:1 მერტენსი (90)

ირლანდია–პოლონეთი 2:0

გოლები: 1:0 კლარკი (35), 2:0 ჰულეჰანი (76)

შოტლანდია–ესტონეთი 1:0

გოლი: 1:0 მალგრეუ (39)

უელსი–ავსტრია 2:1

გოლები: 1L:0 ბეილი (21), 2:0 ვოუკსი (52), 2:1 იანკო (75)

რუმინეთი–ავსტრალია 3:2

გოლები: 1:0 ტანასე (35), 1:1 ვილკშირი (45-პენ), 1:2 კორნთვეიტი (54), 2:2 სტანჩუ (80), 3:2 ტორჯე (84)

პორტუგალია–ეკვადორი 2:3

გოლები: 0:1 ვალენსია (2), 1:1 რონალდო (23), 2:1 პოშტიგა (60), 2:2 ჟ. პერეირა (61 ს.კ.), 2:3 კაისედო (70)

მალტა-ჩრდ. ირლანდია 0:0

საბერძნეთი-შვეიცარია 0:0

ეროვნული ბიბლიოთეკა

ჩაწყობილი თამაშები

როგორ მოქმედებს აზიური მაფია?

„დან ტანის“ უკან გაცილებით მდიდარი და გავლენიანი ხალხია

აზიური მაფია ფეხბურთელებს, მსაჯებს და კლუბების ხელმძღვანელებს ისე მართავს, როგორც მარიონეტებს. ფეხბურთის მოყვარულები ვსხედვართ და თამაშებს ვუყურებთ, ვქომაგობთ, ვნერვიულობთ და ამ დროს დიდი შანსია, რომ რომელიმე ან სულაც ორივე გუნდის ფეხბურთელები მოსყიდულები იყვნენ და თამაში გარიგებული იყოს.

48 წლის „დან ტანი“ სინგაპურში, საკუთარ სახლში ზის, თამაშებს აწყობს და მანიპულირებულ შეხვედრებს აკონტროლებს. ახალი ცნობების თანახმად, როცა მატჩს გარიგებული შედეგით არდამთავრების საფრთხე ემუქრება, სინგაპურელ მანიპულატორს ისიც კი შეუძლია, რომ ამა თუ იმ მატჩის დროს სტადიონზე სინათლე ჩააქრობინოს, რათა შედეგის „გამოსწორების“ დრო და შანსი, ან ახალი ფსონის გაკეთების საშუალება მიეცეს.

ევროპოლის ერთ-ერთი უმთავრესი ეჭვმიტანილი სწორედ სინგაპურელი „დან ტანია“. ევროპელი სამართალდამცავები „დან ტანის“ კვალზე მისი თანაშემწის, **ვილსონ რეი პერუმალის** წყალობით გავიდნენ, რომელიც 2011 წლიდან მატჩების მანიპულირებისთვის სასჯელს ფინეთში იხდის.

კანადელი ჟურნალისტის, **დეკლან ჰილის** ინფორმაციით, სინგაპურელმა „ნათლიმამამ“ (როგორც მას უწოდებენ) თამაშების მანიპულირების კომპლექსური სისტემა ჩამოაყალიბა, რომელშიც ყველა გარიგებული მატჩი სამნაირად ფასდებოდა:

- ერთი ვარსკვლავი: მოსყიდულია მხოლოდ მსაჯი.
- ორი ვარსკვლავი: მოსყიდულია ერთი გუნდის 2-ან 3 ფეხბურთელი.
- ხუთი ვარსკვლავი: მოსყიდულები არიან ორივე გუნდის ფეხბურთელები და საქმის კურსში არიან კლუბის ხელმძღვანელებიც.

ინტერპოლმა „დან ტანის“ დაკავების განკარგულება დიდი ხანია გასცა, მაგრამ ეს უკანასკნელი ჯერაც თავისუფალია და სინგაპურში ცხოვრობს.

„დან ტანი“ შესანიშნავად ცხოვრობს. მას სახლი აქვს სინგაპურის მდიდრულ უბანში,“ - აცხადებს ცნობილი წიგნის („ნალდი მოგებები“) ავტორი ჰილი. ეს უკანასკნელი პირველი ჟურნალისტი იყო, რომელიც თამაშების ჩამწყობ მაფიაზე წერდა.

„მიუხედავად იმისა, რომ „დან ტანი“ ჯერ კიდევ თავისუფალია, ძალიან გახარებული ვარ, რადგან, როგორც იქნა, მის წინააღმდეგ სერიოზული ბრძოლა დაიწყო,“ - დასძენს ჰილი.

კანადელი ჟურნალისტი კარგად იცნობს საფეხბურთო მაფიის აზიურ სტრუქტურას: *„დან დანი“ სერიოზული პერსონაა, მაგრამ ის ამავდროულად მხოლოდ მაკლერია. ის არის ყველაფრის თავი. არსებობენ უმდიდრესი ადამიანები, რომლებიც მის უკან დგანან. აქაც ყველაფერი ისეა, როგორც ზოგადად მაფიაში - ყველაზე მთავარ პერსონას სახე არ აქვს, ის არსად ჩანს! შესაბამისად, არ მიკვირს, რომ „დან ტანის“ დაკავება ვერ ხერხდება, რადგან ყველამ იცის, რომ თუ მას დაიჭერენ, შესაძლოა, უფრო დიდი დამნაშავეებიც გამოვლინდნენ.“*

ეს სინგაპურელი „ნათლიის“ ერთადერთი ცნობილი ფოტოა

აისბერგის მწვერვალი

380 მანიპულირებული მატჩი ევროპაში, კიდევ 300 საეჭვო მატჩი მთელი მსოფლიოს მასშტაბით, 425 გასვრილი ფეხბურთელი, მსაჯი, ფუნქციონერი და სხვა კრიმინალები. 8 მილიონი ევროს ოდენობის მოგება, 2 მილიონი ევროს ოდენობის მოსასყიდი ფული - ახალმა სკანდალმა მთელი საფეხბურთო მსოფლიო შეძრა. თანაც, ევროპოლში აცხადებენ, რომ ეს მხოლოდ აისბერგის მწვერვალია.

როგორ ხდება თამაშების მანიპულირება?

90-იანი წლებიდან ამ სისტემამ ფესვები გაიდგა. თამაშების გარიგება და ფსონების განხორციელება ინტერნეტმა გააადვილა. რაკი მსოფლიოს ნებისმიერი ადგილიდან ნებისმიერ დროს შეიძლება ამა თუ იმ თამაშზე ფსონის დადება, შესაბამისად მარტივია მანიპულირება, გარიგებული მატჩის გაკონტროლება და დაზღვევაც. მანიპულატორები უსწრაფესად მოქმედებენ და სამართალდამცავ სტრუქტურებს ამიტომაც უჭირთ მათი აღმოჩენა.

რაზე დებენ ფსონებს?

მანიპულატორები ფსონებს ყველაფერზე დებენ: რომელი გუნდი მოაწვდის პირველ აუტს? რომელი გუნდი მიიღებს პირველ გაფრთხილებას? რამდენი კუთხური იქნება მთელი მატჩის განმავლობაში? იქნება თუ არა პენალტი, გაძევება... რამდენი გოლი გავა თამაშში და ა.შ. ბოლო წლებში არაერთი სკანდალი გამომზეურდა და თამამად შეიძლება ითქვას, რომ ბუკმეკერ-მაფია დიდ ფსონებს უმეტესად დიდ ანგარიშებზე (3:0, 4:0, 5:0) და გოლების რაოდენობაზე დებს.

როგორ მოქმედებენ მანიპულატორები?

კრიმინალები უკავშირდებიან გუნდების მენეჯერებს, მწვრთნელენს, ფეხბურთელებს ან მსაჯებს. ისინი ისეთ არბიტრებზე ან ფეხბურთელებზე გადიან, რომლებსაც უყვართ ასეთ მანიპულაციებში მონაწილეობის მიღება. ცნობილია, რომ არსებობს სია, სადაც ყველა მსაჯი სხვადასხვანაირადაა შეფასებული - არსებობენ შეუვალები (ანუ ისინი, ვისი მოსყიდვაც შეუძლებელია), მოსყიდვადები (რომელთა მოსყიდვაც შესაძლებელია), გასვრილები (რომლებიც ხანდახან სიამოვნებით იღებენ ქრთამს) და კორუმპირებულები (რომლებიც მუდმივად მონაწილეობენ ასეთ გარიგებებში). მანიპულატორები მათ უხდიან თანხას და ითრევენ საქმეში, რის შემდეგაც იგეგმება კონკრეტული მატჩის მანიპულაცია და თანხა იდება ტოტალიზატორში.

რატომ ვერ აკეთებს თავის საქმეს ფიფას სპეციალური სისტემა?

FIFA Early Warning System საქმეს თავს ვერ ართმევს ისე, როგორც საჭიროა. ამ სისტემის სპეციფიკა შემდეგში მდგომარეობს: სისტემა თამაშამდე იღებს ცნობებს იმის შესახებ, არის თუ არა კონკრეტული მატჩი საეჭვო - შეხვედრა საეჭვოდ მაშინ მიიჩნევა, როცა მისი შედეგის რომელიმე ვარიანტზე ერთ-ერთ ტოტალიზატორში ზედმეტად დიდი თანხა (მინიმუმ ერთი მილიონი ევრო) შევა, ანაც სხვადასხვა ტოტალიზატორში დადებული თანხების ჯამი იქნება საეჭვოდ დიდი. მაფიამ ამ სისტემას მოხდენილად აუარა გვერდი - კერძოდ იმით, რომ მანიპულირებულ მატჩებზე ფსონები არა თამაშის წინ, არამედ მატჩის მიმდინარეობისას იდება. შესაბამისად, ფიფას სისტემა თამაშგარე მდგომარეობაში რჩება. ფიფას სისტემისთვის უდიდესი პრობლემაა არალეგალური საბუკმეკერო კანტორებიც...

რა თანხებზეა ლაპარაკი?

აზიაში უდიდესი თანხებით თამაშობენ. მაგალითად, ფილიპინების უმსხვილესი ბუკმეკერების ბრუნვა წელიწადში 80 მილიარდ ევროს შეადგენს.

რა სასჯელი ელით დამნაშავეებს?

ცნობილ გერმანელ მსაჯ **რობერტ ჰოიცერს** 2005 წლის გახმაურებული სკანდალის შემდეგ თავისუფლების 2 წლითა და 5 თვით ალკვეთა მიუსაჯეს. იმავე სკანდალის მთავარ დამნაშავეს, ხორვატ **ანტე საპინას** კი 2 წელი და 11 თვე. 2009 წელს საპინა კიდევ ერთხელ გაასამართლეს და ამჯერად ხუთწლიანი პატიმრობა მიუსაჯეს. ყველაზე ცუდი ის არის, რომ სამართალდამცავთა მტკიცებით, საფეხბურთო მატჩების მანიპულირება აზიაში უკვე ნარკობიზნესზე მომგებიანი საქმიანობაა...

მუნდიალი

აი, ამბავი!

2018 და 2022 წლების მუნდიალების მასპინძლობის უფლება თავიდან გაიცემა?

შპორტ ბილდი: ფიფაში ამაზე სერიოზულად ფიქრობენ

ჩაწყობილი თამაშების ახალი სკანდალის შესახებ ყოველდღე უფრო და უფრო შოკისმომგვრელი ცნობები ვრცელდება, ახლა კი გერმანულმა ჟურნალმა „შპორტ ბილდმა“ სკანდალური ინფორმაცია სულ სხვა, საფეხბურთო მსოფლიოსთვის ასევე არანაკლებ მტკივნეულ თემაზე გაავრცელა. თუ ეს დადასტურდა, მორიგი „საფეხბურთო მიწისძვრა“ გარდაუვალია.

„შპორტ ბილდი“ ხუთშაბათის ნომერში წერს, რომ დიდი შანსია, ყატარს მსოფლიოს 2022 წლის ჩემპიონატის მასპინძლობის უფლება ჩამოართვან. გერმანული ყოველკვირეული სპორტული ჟურნალი ამ ინფორმაციას ერთ-ერთ ინფორმატორზე დაყრდნობით ავრცელებს, რომელიც ფიფას აღმასრულებელი კომიტეტის წევრია. ჩვენი გერმანელი კოლეგების ცნობით, ფიფაში სერიოზულად ფიქრობენ იმაზე, რომ ყატართან ერთად, მუნდიალის მასპინძლობის უფლება რუსეთსაც ჩამოართვან, სადაც მსოფლიოს ჩემპიონატი 2018 წელს უნდა ჩატარდეს. როგორც ირკვევა, ფიფას ე.წ. ეთიკის კომისიამაც კი ეჭვი გამოთქვა, რომ ყატარმა და რუსეთმა ხმების გარკვეული რაოდენობა ფულით იყიდეს.

ჩამოართმევენ ყატარს 2022 წლის მუნდიალს?

ამას წინათ „ფრანს ფუტბოლის“ მიერ ჩატარებულ ჟურნალისტურ გამოძიებაზე ვწერდით - ჩვენი ფრანგი კოლეგები იუწყებოდნენ, საფრანგეთის მაშინდელმა პრეზიდენტმა **ნიკოლა სარკოზიმ** და უეფას პრეზიდენტმა **მიშელ პლატინიმ** ყატარელებს მუნდიალის მასპინძლობის უფლება „პარი სენ ჟერმენის“ „მიხედვაში“ გაუცვალესო. ახლა „შპორტ ბილდი“ წერს, რომ 57 წლის პლატინი 2010 წლის ზამთარში, მსოფლიოს ჩემპიონატის მასპინძლობის გარკვევამდე ცოტა ხნით ადრე სარკოზისთან ერთად ყატარის შეიხს და პსჟ-ს ხელმძღვანელებს შეხვდა. ჩვენი კოლეგების ინფორმაციით, ამ ვახშამზე სარკოზიმ პლატინი იმაში დაარწმუნა, რომ ხმა ყატარისთვის უნდა მიეცა. უეფას პრეზიდენტიც სწორედ ასე მოიქცა, შეიხმა **ჰამად ალ თანიმ** კი ამის სანაცვლოდ პარიზულ კლუბში მილიონობით ინვესტიცია ჩადო. სხვათა შორის, ზუსტად ერთი წლის შემდეგ პლატინის ვაჟი **ლორენი** ყატარელი ინვესტორების ჯგუფის შეფი გახდა ევროპაში...

ფიფას ეთიკის კოდექსის მიხედვით, პლატინის ასეთი შეხვედრისა და მისი დეტალების შესახებ ფიფასთვის უნდა ეცნობებინა. პლატინი ბრალდებებს უარყოფს.

მაისში ფიფას კონგრესია დაგეგმილი, რომელზეც, „შპორტ ბილდის“ ცნობით, ეთიკის კომისია მსოფლიოს ჩემპიონატის მასპინძლობის უფლების თავიდან გადაცემის იდეას წამოაყენებს. წინააღმდეგ შემთხვევაში, თუ კორუფცია დადასტურდა, ფიფას აშშ-სთვის, ავსტრალიისთვის, იაპონიისთვის და სამხრეთ კორეისთვის, შესაძლოა, ზარალის ანაზღაურება მოუხდეს.

გვერდი მოამზადა
გოტფრიდ ლენცმა

კალჩიო

ახალი იტალია

აძურას ინტერნაციონალური შეტევა

22 წლის **მარიო ბალოტელი** და 20 წლის **სტეფან ელ შაარავი** უკვე დღეს არიან ძალიან საშიში მეტოქე მცველებისთვის და თუ მათ ასაკს გავითვალისწინებთ, ზრდის საშუალება აუცილებლად ექმებათ. მით უმეტეს, ისინი უკვე თანაგუნდელები არიან და მალევე შეთამაშდებიან. აპენინებზე უკვე ამბობენ, რომ „სკუადრა აძურას" თავდასხმის ოქროს ტანდემი მოევლინა, რომელიც არაერთხელ იტყვის თავის სიტყვას. პირველი დიდი სამიზნე 2014 წლის მუნდიალია, სადაც იტალიის ნაკრები ევროპის ვიცეჩემპიონის რანგში ჩადის.

გუშინ, „სკუადრა აძურა" ამხანაგურად ჰოლანდიას ეპაექრა, იქამდე კი **ჩეზარე პრანდელის** გუნდი „კოვერჩიანოს" ბაზაზე ემზადებოდა. „კორიერე დელო სპორტის" ჟურნალისტებმა შანსი არ გაუშვეს ხელიდან, ფლორენციაში ჩავიდნენ და საინტერესო მასალა გამოაცხვეს... მაშ ასე, მარიო ბალოტელი და სტეფან ელ შაარავი „მილანზე", „სკუადრა აძურაზე" და ზოგადად, ფეხბურთზე...

ბოლო პერიოდში, იტალიური ფეხბურთის ყველაზე აქტუალური თემა მარიო ბალოტელის „მილანში" გადასვლაა, სადაც მას კალჩოს კიდევ ერთი იმედი, სტეფან ელ შაარავი დახვდა. მოკლედ, „როსონერიში" თავდამსხმელთა ის ტანდემი შეიკრა, რომელზეც მთელი საფეხბურთო იტალია ჩამოდის ფსონს. მართალია, მასიმილიანო ალეგრი 4-3-3 ტაქტიკას იყენებს და ელ შაარავისაც უფრო ფლანგზე უწევს სირბილი, მაგრამ მიუხედავად ამისა, სტეფანი მარიოსთან ტანდემში განიხილება...

სტეფან ელ შაარავი და მარიო ბალოტელი, ერთად გუნდშიც და ნაკრებშიც

ახალი ტალღა

მარიო ბალოტელი წარმოშობით განელია და კაცმა არ იცის, ვინ იქნებოდა დღეს, თავის დროზე სიცილიურ ოჯახში რომ არ აღმოჩენილიყო. დიახ, პატარა აფრიკელი სიცილიელებმა იშვილეს და მარიო იტალიაში ჩაიყვანეს. როდესაც მან პირველ წარმატებას მიაღწია, მხოლოდ მაშინ გამოჩნდნენ ბიოლოგიური მშობლები, სულ მალე კი განის ეროვნული ნაკრებიდან მიწვევაც მიიღო. მარიომ არც მშობლები გაიკარა და განელთა შეთავაზებაზეც უარი განაცხადა, რადგან ერთადერთ სამშობლოდ იტალია მიაჩნია.

სტეფან ელ შაარავის არაბული ფესვები აქვს, თუმცა დედით იტალიელია და სწორედ აპენინებზეა დაბადებულ-გაზრდილი. მას ეგვიპტური წარმოშიბის გამო „პატარა ფარაონს" ეძახიან... მოკლედ, „სკუადრა აძურას" ინტერნაციონალური თავდასხმა ჰყავს, რასაც მაგალითად ელ შაარავი ნაკრების პლუსად მიიჩნევს...

სტეფან ელ შაარავი: *„მე უცხოური გვარი მაქვს, ჩემში არაბული სისხლია, ბალოტელის ფესვები კი აფრიკიდან მოდის. ეს ძალიან კარგია, რადგან „სკუადრა აძურას" თამაში კიდევ უფრო მდიდარი და არაპროგნოზირებადი იქნება. მაგალითად, მარიოს ნაკრებში ის აფრიკული პლასტიკა და ენერგია შემოაქვს, რომელიც ევროპულ გუნდებს ხშირად აკლიათ. ეს მხოლოდ დადებითად ნაგვადგება და ამავე აზრზეა ჩეზარე პრანდელი. ისე კი, ჩვენ ორივე იტალიელები ვართ და ძალიან გვინდა, რომ „სკუადრა აძურას" წარმატებაში ჩვენი წვლილი შევიტანოთ".*

მარიო ბალოტელი: *„სამწუხაროდ, იტალიაში რასიზმი და ნაციზმი უცხო ხილი არაა, მაგრამ როდესაც „სკუადრა აძურას" მაისურა მაცვია, ვგრძნობ, რომ მთელი ქვეყანა გვერდში მიდგას. ეს საოცარი განცდაა, რომელსაც ვერაფერი შეედრება. დიახ, მე განური ფესვები მაქვს, მაგრამ ეს არაფერს ცვლის - ბავშვობიდან „აძურაში" თამაში მინდოდა და ოცნება ამისრულდა კიდეც. ბედნიერი ვარ, რომ სტეფან ელ შაარავის მხარდამხარ მიწევს ასპარეზობა, მისი სახით ძალიან კარგი მეგობარი შევიძინე".*

მილანი

ბოლო წლებში, „მილანი" 30 წელს გადაცილებულ ფეხბურთელთა სიმრავლით გამოირჩეოდა და ამ გუნდს ვეტერანთა თავშესაფარსაც კი ეძახდნენ. გასულ ზაფხულს, „როსონერი" ძველი გვარდიის თითქმის მთელმა შემადგენლობამ დატოვა და გაახალგაზრდავების რეალური პროცესიც დაიწყო. დღეს, „მილანი" ისეთივე მრისხანე არაა, როგორსაც წლების განმავლობაში მიგვაჩვია, მაგრამ სამაგიეროდ, პერსპექტიულ ფეხბურთელთა სიმრავლით დაიკვეხნის.

მასიმილიანო ალეგრი 4-3-3 ტაქტიკას იყენებს, თავდასხმაში კი ახალგაზრდული ტრიო ირჯება **მბიაე ნიანგის**, სტეფან ელ შაარავის და მარიო ბალოტელის შემადგენლობით. აღსანიშნავია, რომ სამივე მათგანი ერთად აღებული 60 წლისაა და როგორც კლუბის ვიცე-პრეზიდენტი **ადრიანო გალიანი** აცხადებს, მინიმუმ ათი წელი თავდასხმაზე აღარ ინერვიულობს. „როსონერის" ტიფოზებს სჯერათ, რომ ეს ახალგაზრდები კლუბის ისტორიაში ახალ ფურცელს ჩაწერენ...

სტეფან ელ შაარავი: *„მარიომ „მილანს" ენთუზიაზმი, მოტივაცია გაუათმაგა და ეს მისი მოსვლიდან პირველივე ვარჯიშზე იგრძნობოდა. ბოლო წლებში, „როსონერი" ძირითადად ყიდიდა ფეხბურთელებს და ასეთ დროს, ამ კალიბრის ვარსკვლავის მოსვლა გარდამტეხი იყო. ბალოტელი და ნიანგი ხანდახან ერთმანეთში მეშლებიან, სხვა მხრივ კი ყველაფერი იდეალურადაა. ვარჯიშებზე მაქსიმალურად ვიტვირთებით, რათა მოვუმატოთ და ჩემპიონთა ლიგის ზონაში შევძვრეთ. ამას წინათ, მარიოს დიდ ხანს ვესაუბრე, ჩვენ „მილანში" დიდი გეგმები გვაქვს და აქედან წასვლას არ ვაპირებთ".*

მარიო ბალოტელი: *„ჩემი აგენტის, მინო რიოლას სიტყვები წავიკითხე, სადაც ის ამბობს, რომ ასეთი ბედნიერი ბალოტელი არასდროს უნახავს. ეს მართალია, „მილანში" თამაშზე ყოველთვის ვოცნებობდი და ეს ოცნება ამიხდა. თანაც, გუნდში საოცარი ატმოსფერო დამხვდა, რაც ადაპტაციის პერიოდს მიადვილებს. ჩემთვის უდიდესი პატივია მერქვას „მილანის" ფეხბურთელი".*

პასი და გოლი...

ჰოლანდია-იტალიის ამხანაგური მატჩის წინ, ნარინჯისფერთა მთავარმა მწვრთნელმა **ლუის ვან გაალმა** იტალიის ნაკრების თავდასხმის სიძლიერეს გაუსვა ხაზი და ბალოტელი-ელ შაარავის ტანდემი ვრცლად დაახასიათა. ავტორიტეტული სპეციალისტის თქმით, ბალოტელის მარგი ქმედების კოეფიციენტი არნახულად მაღალია, რადგან ის ფაქტობრივად არ კარგავს ბურთს და ძალიან იშვიათად აფუჭებს სახიფათო მომენტს. ვან გაალის თქმით, ელ შაარავი უფრო ფეთქებადია და თამაბრად სახიფათოა როგორც შეტევის წამოწყებისას, ისე დამაგვირგვინებელ ფაზაში. თვითონ როგორ ხედავენ ახალგაზრდა ტალანტები საკუთარ თავს და რა საფეხბურთო ფილოსოფიას ანიჭებენ უპირატესობას?...

სტეფან ელ შაარავი: *„ბევრს ჰგონია, რომ გოლებზე ვარ დაგეშილი, მაგრამ სინამდვილეში მე უფრო სიღრმიდან თამაში მიყვარს. პასის გაკეთება უფრო დიდ სიამოვნებას მანიჭებს, განსაკუთრებით მაშინ, თუ თანაგუნდელი დასარტყმელ პოზიციაზე გამყავს. საერთოდ, შემტევი ფეხბურთის მოყვარული ვარ და პირველ ნომრად თამაში ჩემთვის ბევრად უფრო კომფორტულია. თუმცა, ეს იტალიაა, სადაც დაცვას უდიდესი ყურადღება ექცევა. ამ მხრივ, ჩეზარე პრანდელი იდეალური სპეციალისტია - მართალია, მასთან დიდი ხანი არაა, რაც ვმუშაობ, მაგრამ ბევრი რამე უკვე ვისწავლე. „აძურა" უტევს, მაგრამ ამავდროულად, დაცვასაც დიდი ყურადღება ეთმობა. ეს იდეალური ფეხბურთია, რომელიც შედეგს აუცილებლად მოიტანს".*

მარიო ბალოტელი: *„ჩემი საფეხბურთო ფილოსოფია? - ფეხბურთი მარტივი თამაშია და ასეთ საკითხებზე ბევრი არ მიფიქრია. მიყვარს კონტაქტური თამაში, ფიზიკური ორთაბრძოლებით დატვირთული ფეხბურთი, რადგან ამ კომპონენტში ყოველთვის კარგად ვარ მომზადებული. მიყვარს გოლის გატანა, რადგან როდესაც ბურთი ბადეში ეხვევა, ენით აუწერელი გრძნობა მეუფლება. ხშირად ამას ვერ გამოვხატავ, მაგრამ შინაგანად მთლიანად ვიცვლები. ფეხბურთს იქამდე ვითამაშებ, სანამ გოლი ასეთ სიხარულს მომანიჭებს. ელ შაარავი ამბობს, რომ პასი უდიდეს სიამოვნებას გვრის, მე კი მზად ვარ მისი გადაცემები გოლებად ვაქციო".*

ლაშა ნიკლაური

ამბები

ეროვნული ბიბლიოთეკა

ლუის საა ლაციოში გადავიდა

რომაული კლუბის ოფიციალურმა საიტმა უკვე დაადასტურა, რომ „ლაციომ" 34 წლის ფრანგი ფორვარდი **ლუის საა** აიყვანა.

საა თავისუფალი აგენტია, ამიტომ „ლაციოს" ევროც კი არ დაუხარჯავს მასში. ფრანგმა სეზონის ბოლომდე გააფორმა კონტრაქტი და სავარაუდოდ, 500 ათას ევროს მიიღებს საერთო ჯამში. წუხელ კლუბის ოფისში საას პრეზენტაცია მოეწყო.

ფორვარდის დამატება „ლაციოში" გერმანელი **მიროსლავ კლოზეს** ტრავმით არის გამოწვეული, რომელსაც მთელი თებერვალი და მარტი გაუცდება. ეს კი შანსია საასთვის, რომელიც „სანდერლენდიდან" წასვლის შემდეგ უმუშევარი იყო.

ნიკოლოზ ნეფარიძე

პასუხი სკანდალზე

უკვე ვწერდით, რომ 2009 წლის სექტემბერში ჩემპიონთა ლიგაში გამართულ შეხვედრაზე „ლივერპულსა" და „დებრეცენს" შორის სერიოზული ეჭვები არსებობს. გამოძიების ვერსიით, აზიელ ბუკმეიკერებს სტუმართა მეკარე **ვუკაშინ პოლეკშიჩი** ჰყავდათ მოსყიდული. „დეილი მეილთან" ინტერვიუში 30 წლის ფეხბურთელი ბრალდებებს აბსურდულს უწოდებს: *„ვინც თამაშს უყურა, ნებისმიერს ეხსომება, რომ იმ დღეს კარგად ვითამაშე. არ მჯერა, რომ ხალხი ამაზე სერიოზულად მსჯელობს. დიახ, 1:0 წავაგეთ, მაგრამ გუნდი იმ დღეს რამდენჯერმე გადავარჩინე. ჩემთან პირისპირ ალბერტ რიერა, ფერნანდო ტორესი და სტივენ ჯერარდი დარჩნენ. როგორ შეიძლება ამის მერე ითქვას, რომ მე თამაში გავყიდე? „ენფილდზე" უცნაური არაფერი მომხდარა. მეტიც, ჩვენ ძალიან ბედნიერები ვიყავით, რომ ამ სტადიონზე ვთამაშობდით, ბევრი ჩვენგანისთვის ის კარიერის ყველაზე დიდი თამაში იყო. მთავარია, თავად ვიცი, რომ ამ საქმეში სუფთა ვარ".*

ლევან ბიბილაშვილი

აფრიკის თასი. სამხრეთ აფრიკა 2013. 1/2 ფინალი

მალის ვერც მამადუ სამასამ უშველა და ვერც... მამადუ სამასამ

მალი–ნიგერია 1:4

გოლები: 0:1 ეჩიეჯილე (25), 0:2 ბ. იდეიე (30), 0:3 ემენიკე (44), 0:4 მუსა (60), 1:4 შ. დიარა (75).

მალი (4-3-3): სამასა – ტამბურა, მ. ნდიაიე, ვაგე, ფ. დიავარა – კ. ტრაორე, ს. კეირა, მ. სისოკო (56. დიაბატე) – მაიგა (46. შ. დიარა), მ. ტრაორე (76. ს. სოუ), სამასა.

ნიგერია (4-4-2): ენიეამა – ეჩიეჯილე, ობოაბონა, ომერუო, ემბროუსი (81. იობო) – მოზესი (53. მუსა), მბა, ობი მიკელი, ონაზი – ბ. იდეიე (72. უზოენი), ემენიკე.

გაფრთხილება: მაიგა, ს. სოუ, ფ. დიავარა – ემბროუსი.

ბურთის ფლობა: 48-52; **კუთხური:** 7-3; **კარში დარტყმა:** 15 (7) – 15 (7); **ჯარიმა:** 15-8; **თამაშგარე:** 3-2;

ბურკინა ფასო–განა 1:1 პენ. 3:2

გოლები: 0:1 ვაკასო (13-პენ), 1:1 ბანსე (60).

პენალტების სერია: 0:0 ვორსა, 1:0 ბ. კონე, 1:1 ატსუ, 2:1 ა. ტრაორე, 2:2 აფული, 2:2 პ. კულიბალი, 2:2 კლოტეი, 3:2 ბანსე, 3:2 აგიემანგ-ბადუ.

ბურკინა ფასო (4-3-2-1): დ. დიაკიტე – კოფი (92. ა. ტრაორე), ბ. კონე, პ. კულიბალი, პანანდეტიგიური – რუამბა, დ. კონე, კაბორე – ნაკულმა, პიტროიპა – ბანსე.

განა (4-3-3): დაუდა – პანტსილი (10. ასანტე), ბოიე, ვორსა, აფული – რაბიუ (47. დ. ბოატენგი), აგიემანგ-ბადუ, კ. ასამოა – ატსი, ვაკასო (102. ვაკასო), ასამოა გიანი.

გაფრთხილება: პიტროიპა, პ. კულიბალი – რაბიუ, დ. ბოატენგი

გაძევება: პიტროიპა (117. ბურკინა ფასო).

ბურთის ფლობა: 55-45; კუთხური: 10-7; კარში დარტყმა: 21 (6) – 16 (7); ჯარიმა: 20-10; თამაშგარე: 1-2;

სათაურმა არ დაგაბნიოთ, მალის ნაკრებს ორი **მამადუ სამასა** ჰყავს: ერთი მეკარეა, რომელიც "გენგამის" ღირსებას იცავს, მეორე კი გაცილებით ცნობილი გახლავთ, ფორვარდი სამასა ხომ თავის დროზე "მარსელში" თამაშობდა, ახლა კი "კიევოს" ღირსებას იცავს. **პატრის კარტერონის** ნაკრებს, რომელიც ნიგერიასთან ფავორიტად ნამდვილად არ მიიჩნეოდა, მაგრამ არც უშანსოდ მოჩანდა, ვერც სამასები დაეხმარნენ, ვერც **სეიდუ კეიტა-მოჰამედ სისოკოს** წყვილი და ვერც **მოდიბო მაიგა-შეიკ დიაბეტეს** ტანდემი. როგორც ხედავთ, მალის ნაკრებს საკმაოდ ძლიერი და გამოცდილი ფეხბურთელები ჰყავს, მაგრამ მიუხედავად ამისა, გუშინ ეს გუნდი სასტიკად განადგურდა.

შეხვედრამ ინტრიგა პირველივე ტაიმში დაკარგა, როდესაც 44-ე წუთზე **ემანუელ ემენიკემ** ტაბლოზე ნიგერიის გასწვრივ სამიანი აანთო. მანამდე **ელდერსონ ეჩიეჯილეს** და **ბრაუნ იდეიეს** გოლები იყო. მოკლედ, 45 წუთის შემდეგ ნიგერია უკვე ფინალში იყო. მეორე ნახევარში, რომელსაც აზრი ნაკლებად ჰქონდა, **სტივენ კეშის** შეგირდებმა მეოთხე გოლიც გაიტანეს, რომელიც ანგარიშზე ცვლილებაზე შემოსულმა **აჰმედ მუსამ** ჩაიწერა. საბოლოო ანგარიში **შეიკ დიარამ** დააფიქსირა, რომელმაც **ვინსენტ ენიეამას** კარის აღება მოახერხა. საბოლოოდ, 1:4 და ნიგერია ფინალში 2000 წლის შემდეგ პირველად გავიდა.

ფინალურ შეხვედრაში მათი მეტოქე ბურკინა ფასოს ნაკრები იქნება, რომელმაც განის ნაკრებს პენალტების სერიაში აჯობა. ძირითადი და დამატებითი დრო 1:1 დასრულდა, პენალტების სერიაში კი განელებმა ხუთი 11-მეტრიანიდან სამი ვერ გამოიყენეს.

ფინალში ნიგერია აშკარა ფავორიტი იქნება, რადგან ბურკინა ფასოს ნაკრების ორი ლიდერი, ტრავმირებული **ალენ ტრაორე** და განასთან გაძევებული **ჯონათან პიტროიპა** არ ეყოლება.

ტატო ბაციკაძე

ბერძნულ-რომაული ჭიდაობა. მინსკის შეკრება

მინსკში და ანკარაში

საქართველოს ბერძნულ-რომაული სტილით მოჭიდავეთა ნაკრები გუშინ მინსკში გაფრინდა, სადაც ევროპის ჩემპიონატისთვის მოსამზადებელ მორიგ შეკრებას გაივლის, ოღონდ ამჯერად - ერთობლივს. გუნდის მთავარმა მწვრთნელმა **ბეგი დარჩიამ** იქ ახალგაზრდული ნაკრების ის წევრებიც წაიყვანა, რომლებიც უფროსებში გახდნენ საქართველოს ჩემპიონები - **ედნარ შავაძე** (55) და **რობერტ ქობლიაშვილი** (84). ისინი 20-წლიანთა ნაკრებთან ერთადაც ემზადებიან და ჯერ კიდევ არაა გადაწყვეტილი, საბოლოოდ რომელ გუნდში დარჩებიან, თუმცა დარჩია თავს იზღვევს და ეროვნულთან ერთად მაინც ამზადებს - ვაიდა, უცაბედად დასჭირდეს, თუ არადა, ახალგაზრდულისთვის ხომ იქნებიან მზად.

ამ დუეტის გარდა, დარჩიამ მინსკში **ლაშა გოგიტაძე, რევაზ ლაშხი** (ორივე - 60), **საჩინო დავითაია** (66), **ზურაბ დათუნაშვილი, მანუჩარ ცხადაია** (ორივე - 74), **ვლადიმერ გეგეშიძე** (84), **სოსო ჯაბიძე, ირაკლი ქაჯაია** (ორივე - 96), **სერგო გოგისვანიძე** და **გურამ ფერსელიძე** (120) წაიყვანა. ეს ფალავნები ბისთვის. ჯერჯერობით დაზუსტებით ვერ გეტყვით, ვინ იჭიდავებს უნგრეთში. შეიძლება, დარჩიამ იქ მინსკიდან ყველა წაიყვანოს, ხოლო თუ ვინმეს გამოაკლებს, ალბათ, ბოლო დღეებში დამატებულ ფალავნებს, რადგან შავაძის გარდა, სხვები საქართველოს ჩემპიონები არ არიან. მართალია, ქვეყნის პირველობაში ლონდონის ოლიმპიადის მეხუთეადგილოსნები - გეგეშიძე და ფერსელიძე ტრავმების გამო საერთოდ არ გამოსულან, მაგრამ მათ საპატიო მიზეზი ჰქონდათ და ვფიქრობ, მწვრთნელი შანსს მაინც მისცემს.

ევროპის ჩემპიონატისთვის მზადებას ჩვენი თავისუფალი სტილით მოჭიდავეთა ნაკრებიც აგრძელებს, რომლის ძირითადი ნაწილი ანუ ლიდერები ხვალ, გამთენიისას ანკარაში გაემგზავრებიან, სადაც 9-10 თებერვალს იაშარ დოგუს სახელობის მემორიალი ტარდება. მთავარ მწვრთნელ **რევაზ მინდორაშვილს** იქ **გიორგი ედიშერაშვილი** (55), **ვლადიმერ ხინჩეგაშვილი** (60), **კონსტანტინე ხაბალაშვილი** (66), **დავით მარსაგიშვილი** (84), **ელიზბარ ოდიკაძე** (96) და **გენო პეტრიაშვილი** (120) მიჰყავს. მწვრთნელს **დავით ხუციშვილის** გამოცდაც სურდა, მაგრამ ტრავმა მიიღო - მხრის კუნთი გაეჭიმა. მან ვარჯიში უკვე განაახლა, თუმცა ტურნირზე საჭიდაოდ ჯერ მზად არაა. მინდორაშვილმა მის ნაცვლად სიაში **ზურაბ ერბოწონაშვილი** შეიყვანა, ოღონდ ბედის ირონიით, ისიც დაშავდა - ამ დღეებში ერთ-ერთ ვარჯიშზე მუხლი დაიზიანა...

მწვრთნელის გეგმაში ისედაც შედიოდნენ, ბოლო დღეებში კი სპონსორთა დახმარებით მათ კიდევ ორი დაემატა - **მიხეილ ქაჯაია** (96) მშობლიურმა წყალტუბოს რაიონმა დააფინანსა, **რევაზ ნადარეიშვილი** (84) - სახელოვანმა ვეტერანმა, მსოფლიოს ოთხგზის და ოლიმპიურმა ჩემპიონმა **რომან რურუამ**. შეგახსენებთ, რომ ბოლო უქმეებზე სტამბოლში ჩატარებულ ვები ემრეს მემორიალზე ნადარეიშვილი მეორეზე გავიდა, ქაჯაია - მესამეზე.

ჩვენები მინსკში 21 თებერვლამდე ივარჯიშებენ, მერე კი უნგრეთში გადაინაცვლებენ და 23-24 თებერვალს სომბათჰეიში „ოქროს დიდი პრიზის" რიგით მეორე ტურნირში გამოვლენ. ის შეჯიბრება დასკვნითი იქნება თბილისში 19-24 მარტს გასამართი ევროპის პირველო-

რაც შეეხება ამ ნაკრების სათადარიგოებს, მათი ნაწილი დოგუს მემორიალიდან ერთ კვირაში - 16-17 თებერვალს კიევის საერთაშორისო ტურნირში იჭიდავებს. იქ სულ ხუთი ფალავანის გაგზავნა იგეგმება: **ბექა ლომთაძე** (60), **ზურაბ იაკობაშვილი** (66), **მამუკა კორძაია** (96), **დავით მოძმანაშვილი** და **გიორგი საკანდელიძე** (ორივე - 120).

ირაკლი თავაძე

განცხადება

ლელო გიწვევთ!

25 წლამდე ახალგაზრდა სპორტულ ჟურნალისტთა გამოვლენისა და მათთან შემდგომი თანამშრომლობის მიზნით, „ლელო" 2013 წლის მარტიდან, ყოველი თვის პირველ პარასკევს, 17 საათზე ჩაატარებს მსურველებთან შეხვედრა-გასაუბრებებს. შერჩეულები ამავე გაზეთში გაივლიან სტაჟირებას და ჩაერთვებიან ჟურნალისტურ საქმიანობაში. სასურველია მსურველებმა წარმოადგინონ თავიანთი პროექტი ან კონკრეტული რუბრიკა.

მისამართი: იოსებიძის 49; „პალიტრამედია".

„ლელოს" რედაქცია

ხელმომწერთა საყურადღებოდ!

ხელმოწერის გამარტივებული პროცესი, დროული და გარანტირებული მიწოდება.
დარეკეთ: 238 26 73; 238 26 74.
კვირის გარდა.

სროლა. ნაკრები

ნატალია პანასი (მარჯვნივ) კვარცხლბეკზე

მესტენდურთა რუსული საშიზნე

პანასი საქართველოში, ქართველები - სომხეთში

დღეს, გამთენიისას საქართველოს ტყვიის მსროლელთა ნაკრები მწვრთნელ **ვახტანგ სალუქვაძის** ხელმძღვანელობით ერევანში გაემგზავრა, სადაც ევროპის ჩემპიონატისთვის დასკვნით შეკრებას გაივლის. იქ მსოფლიოს, ოლიმპიადისა და ევროპის ჩემპიონი **ნინო სალუქვაძე, ლევან ქადაგიძე, ვლადისლავ მაიოროვი, ლიზი კილაძე** და **მარიამ ბლუაშვილი** ივარჯიშებენ. თავდაპირველი გეგმით, სომხეთში **მარიამ მალრაძის** გაგზავნაც იგეგმებოდა, მაგრამ მიუნხენის საერთაშორისო ტურნირში სუსტი გამოსვლის შემდეგ მისი კანდიდატურა მოიხსნა.

ერევანი ჩვენებისთვის ბოლო წლებში ძირითად მოსამზადებელ ცენტრად იქცა, რადგან იქ საპრეზიდენტო ფონდით აგებული სუპერთანამედროვე ბაზაა თავისი ელექტროფარებით, ღია სასროლეთით, სასტუმროთი, სამკურნალო-სარეაბილიტაციო ცენტრითა და ნაყოფიერი წვრთნისთვის აუცილებელი სხვა ატრიბუტებით.

ევროპის ჩემპიონატი ამჯერად პნევმატური პისტოლეტიდან სროლაში იმართება დანიურ ოდენსეში 25 თებერვლიდან 3 მარტის ჩათვლით. ჩვენები ერევანში 21-მდე დარჩებიან, მერე სამშობლოში დაბრუნდებიან და 24-ში დანიაში გაემგზავრებიან. უკვე ცნობილია იქ წამსვლელთა ვინაობაც - ბლუაშვილის გარდა, ყველა იასპარეზებს. აქვე შევნიშნავთ, რომ მაიროვი და კილაძე ახალგაზრდებში გამოდიან. ჩვენებიდან ჩემპიონატში ჩართვა ყველაზე ადრე სწორედ დებიუტანტ მაიოროვს მოუწევს - 27 თებერვალს ისვრის. მეორე დღეს კილაძე იასპარეზებს, ჩვენი მთელი იმედები კი გაზაფხულის პირველ დღეს უკავშირდება, როცა სტარტზე სალუქვაძე დადგება. ქადაგიძე 2 მარტს გამოვა.

ამასობაში სერიოზული ცვლილებები ხდება სასტენდო სროლაში, სადაც ჩამოჰყავთ საკმაოდ მაღალი კლასის მსროლელი და მოიძებნა ინვესტორი ბაზის მშენებლობისთვის. შემოდგომის ბოლოს რუსეთიდან სავარჯიშოდ ჩამოვიდა ახალგაზრდებში მსოფლიოს 2009 წლის მესამე პრიზიორი **ნატალია პანასი**. ის მამით უკრაინელია, დედით - რუსი, თუმცა მათი ოჯახი მოსკოვში ცხოვრობდა და აქამდე დედა ავარჯიშებდა. პანასმა უკვე მიიღო საქართველოს მოქალაქეობა, საერთაშორისო ფედერაციის ბაზაშიც ქართველ სპორტსმენადაა დარეგისტრირებული და მარტში უკვე პირველად გამოვა უცხოეთში ჩვენი სახელით. მრგვალ სტენდზე მსროლელი პანასი 21 წლისაა და წინ კიდევ არაერთი სეზონი ელოდება, თუმცა საქმე ისაა, როგორ პირობებს შევუქმნით სავარჯიშოდ. პანასების ოჯახი უკვე ბინას ეძებს თბილისში შესაძენად, ფედერაცია კი საქართველოს სპორტისა და ახალგაზრდობის საქმეთა სამინისტროსთან ხელფასით მისი უზრუნველყოფის [illegible] იმედია, ის წარმატებით დასრულდება. მესტენდურს ინვენტარი ამ ეტაპისთვის აქვს, ატრიბუტიკით უზრუნველყოფას კი ჩვენი ფედერაცია იღებს საკუთარ თავზე.

დღეისათვის ნატალია პანასი რუსეთშია წასული ოჯახის მოსანახულებლად, მარტის პირველივე რიცხვებში კი კვიპროსში გამოვა იქაურ „დიდ პრიზზე" საქართველოს სახელით. თბილისში მას ჩვენი სახელოვანი მესტენდური, მსოფლიოს ჩემპიონი **თამაზ იმნაიშვილი** ავარჯიშებს, რომელიც სპორტსმენობის დროიდან დედამისსაც კარგად იცნობს. სწორედ ამიტომ დედამ თავისუფლად ანდო მას შვილის ბედი. იმნაიშვილი უკვე ლაპარაკობს რიო დე ჟანეიროს ოლიმპიადაზე და 2015 წელს ბაქოში პირველად გასამართი ევროპის ოლიმპიადის საგზურებზე - მათი მოპოვების ერთადერთ კანდიდატად პანასი ესახება.

ამ სიახლის გარდა, სასტენდო სროლაში კარგი ამბავი სხვაცაა. ფედერაციას ვარკეთილის განადგურებული სასროლეთი რომ 49-წლიანი ვადით გადაეცა, ადრეც გაცნობეთ. ახლა კი, როგორც იქნა, „ქრისტეს პერანგიც" შეიკერა და ბაზის ასაშენებლად ეგზომ გაჭიანურებულ-საოცნებო ინვესტორიც მოიძებნა. როგორც ფედერაციაში გვითხრეს, ესაა რუსული კომპანია, თუმცა მის ხელმძღვანელობაში იქაური ქართველებიც შედიან და ჩვენებიც მათი მეშვეობით დაუკავშირდნენ. იმნაიშვილის თქმით, მუშაობა უკვე წლეულს უნდა დაიწყოს, პირველ ეტაპზე აქცენტი სასტენდო სროლაზე იქნება გადატანილი - მრგვალზეც და სასანგრეზეც, ვინაიდან სროლის ამ სახეობაში მთელ ქვეყანაში ერთი ბაზაც არაა. გაისად უკვე ტყვიის სროლასაც მიხედავენ, თუმცა იქ ამ ოლიმპიური დისციპლინების გარდა არაოლიმპიური სახეობის - სპორტინგის განვითარებაც იგეგმება, რაც სამონადირეო სპორტის სახეობაა და ხალხის მისაზიდად ეფექტური გასართობი საშუალებაა. რაც მთავარია, ტყვიის სროლისთვის განზრახულია ღია სასროლეთის აშენება, რასაც ამდენი წელიწადია, ითხოვს ნინო სალუქვაძე. ინვესტორთან დადებული ხელშეკრულება ბაზების გარდა, სასტუმროს, სასადილოსა და სხვა აუცილებელი ატრიბუტების მშენებლობასაც ითვალისწინებს. ჯერჯერობით ვერ იქმნება ისეთი სუპერთანამედროვე ბაზა, რაც თუნდაც იმავე სომხებს აქვთ, მაგრამ როცა მთელ ქვეყანაში სასროლეთი საერთოდ არაა, ამ პირობებში ესეც დიდი შენაძენია. იმედია, ამ ნაბიჯით სასტენდო სროლის აღორძინებაც დაიწყება.

ირაკლი თავაძე

ხელბურთი

ქუთაისის ქვეჯგუფი ზუგდიდის ტრიუმფით

ქუთაისის სპორტის სასახლე სამი დღე მასპინძლობდა 1998-1999 წლებში დაბადებულ ვაჟ ხელბურთელთა საქართველოს ჩემპიონატის ქუთაისის ქვეჯგუფის შეხვედრებს.

საქართველოს ხელბურთის ფედერაცია ამ ტურნირს 2015 წელს თბილისში გასამართი ევროპის ახალგაზრდული ფესტივალის ფარგლებში ატარებს. შეჯიბრებები გაიმართა თბილისის, ქუთაისისა და ყვარლის ქვეჯგუფებში. სამივე რეგიონის 4-4 საუკეთესოდან საბოლოოდ 12-გუნდიანი ჯგუფი შექმნება და თამაშები მათ შორის გაგრძელდება. შეჯიბრების მიზანი ოლიმპიური ფესტივალისთვის ბავშვების მომზადება და საუკეთესო ხელბურთელებისაგან ასაკობრივი ნაკრების ჩამოყალიბებაა, რომელიც ფესტივალზე საქართველოს ღირსებას დაიცავს.

ქუთაისის ქვეჯგუფში დასავლეთ საქართველოს ქალაქების ქუთაისის, ფოთის, ზუგდიდის, სამტრედიის, ზესტაფინის და წყალტუბოს გუნდებმა იასპარეზეს. არ გამოცხადდა ბათუმი, რომელთანაც ყველა გუნდს მოგება (10:0) ჩაეთვალა. გამორჩეულად დრამატული ზუგდიდისა და ფოთის გუნდების შეხვედრა გამოდგა, რომელმაც პირველადგილოსანის ბედი გადაწყვიტა. ზუგდიდელებმა ზღვისპირელებს დაძაბულ ბრძოლაში 21:20 აჯობეს და ქუთაისის ჯგუფში ლიდერობა არავის დაუთმეს. ზუგდიდთან ერთად ქუთაისის ქვეჯგუფიდან ძირითად ტურნირში ფოთი, ქუთაისი და სამტრედია გადავიდნენ.

შეხვედრათა შედეგები

ფოთი-ზუგდიდი 20:21, ფოთი-სამტრედია 22:17, ფოთი-ქუთაისი 27:20, ფოთი-ზესტაფონი 27:14, ფოთი-წყალტუბო 28:15, ზუგდიდი-სამტრედია 22:14, ზუგდიდი-ქუთაისი 23:11, ზუგდიდი-ზესტაფონი 29:11, ზუგდიდი-წყალტუბო 30:19, სამტრედია-ქუთაისი 17:19, სამტრედია-ზესტაფონი 27:12, სამტრედია-წყალტუბო 20:15, ქუთაისი-ზესტაფონი 26:13, ქუთაის-წყალტუბო 31:12, ზესტაფონი-წყალტუბო 14:23

ადგილები: 1. ზუგდიდი - 12ქ, 2. ფოთი - 10, 3. ქუთაისი - 8, 4. სამტრედია - 6, 5. წყალტუბო - 4, 6. ზესტაფონი - 2, 7. ბათუმი -0.

დავით პოხრეიძე
ქუთაისიდან

ეროვნული ბიბლიოთეკა

ქართული სპორტი

ზამთრის სპეცოლიმპიადა

მარცხნიდან: ზაზა იაშვილი, ნიკოლოზ კიკნაძე, მარიამ ხუციანიძე, გიორგი სანაკოევი, ჟანა გოცირელი და გიორგი დულაშვილი

პიონჩანგიდან ოთხი ბრინჯაოთი

სამხრეთი კორეის ქალაქი პიონჩანგი, სადაც 2018 წელს ზამთრის ოლიმპიური თამაშები გაიმართება, ერთი კვირის განმავლობაში ზამთრის მსოფლიო მე-10 სპეციალურ ოლიმპიადას მასპინძლობდა. შეჯიბრებაში ჯილდოებისთვის შეზღუდული შესაძლებლობების სპორტსმენები იბრძოდნენ. საქართველოდან (დელეგაციის ხელმძღვანელი - სპეციალური ოლიმპიადის ეროვნული დირექტორი **ჟანეტა გოცირელი**, მწვრთნელი **ზაზა იაშვილი**) სპეცოლიმპიადაზე სამმა სპორტსმენმა იასპარეზა და ოთხი ბრინჯაოს მედალი მოიპოვეს. ქალთა ინტერმედიასლალომში მესამე იყო მსგავსი შეჯიბრებების დებიუტანტი **მარიამ ხუციანიძე.**

გიორგი სანაკოევმა სპეცოლიმპიადებზე პირველად 2005 წელს ნაგანოში მოსინჯა ძალები და გიგანტურ სლალომში ოქროს მედალი მოიპოვა. მსგავს წარმატებას მიაღწია მან აიდაჰოს შტატის (აშშ) ქალაქ ბოისში. პიონჩანგში კი ორ ბრინჯაოს დასჯერდა გიგანტურ და სპეციალურ სლალომში.

გამოცდილი სპორტსმენია **გიორგი კიკნაძეც:** ნაგანოში ის მესამე იყო, ამერიკაში მეოთხე-მეხუთე ადგილები გაიყო. პიონჩანგში ისევ ავიდა კვარცხლბეკზე, ოღონდ ამჯერადაც მესამეზე - სპეციალურ სლალომში.

ვაჟა დანელია

სამთო თხილამურობა

ნინომ მეორე საფეხურზე აინაცვლა

ნინო ნიკლაური

გუდაურელი მოთხილამურე **ნინო ნიკლაური** საქართველოს ქალთა ნაკრების ლიდერია და 2014 წლის ზამთრის ოლიმპიური თამაშების ლიცენზიის მოსაპოვებლად იბრძვის. წლევანდელ სეზონს აღმავლობით ატარებს.

ამას წინათ გაუწყეთ, რომ მან ჰუნდერშტოდერისა (ავსტრია) და პიანკავალოს (იტალია) ტრასებზე მესამე ადგილები დაიკავა. ორიოდე დღის წინ კვარცხლბეკზე ერთი საფეხურით აინაცვლა - ზოლდო ალტოში (იტალია) ქალთა გიგანტურ სლალომში (2.10,80) ვერცხლის მედალი ერგო. ჩვენებურს მასპინძელმა მარტინა გნეჩმა (2.09,68) აჯობა. მესამე ადგილიც იტალიელ დეიდრე ბელოდისს (2.10,88) ხვდა.

ევროპის თოვლიან ტრასებზე სხვა ქართველმა მოთხილამურეებმაც მოსინჯეს ძალები. გერმანული იენერის ოქროსმედალოსანი **იასონ აბრამაშვილი** ალემანთა ზამთრის კურორტ გიოტშენში გიგანტურ სლალომში (2.16,67) მეთერთმეტე ადგილით დაკმაყოფილდა. სლოვენიაში მეცხრე იყო **ჯაბა გელაშვილი** (სლალომი, 1.34,92).

ზოლდო ალტოში იასპარეზეს **შოთა ნათაძემ** (1.09,78) და **სოსო ჯაფარიძემ** (2.10,33), რომლებმაც, შესაბამისად, მე-17 და 27-ე ადგილები დაიკავეს. საგულისხმოა, რომ ორივე სპორტსმენი, **ნიკოლოზ კოზანაშვილსა** და **სანდრო ოგბაიძესთან** ერთად, 17-22 თებერვალს რუმინულ ბრაშოვში ახალგაზრდების ზამთრის ოლიმპიურ ფესტივალზე გამოვლენ.

ვაჟა დანელია

წყალბურთი

მწვრთნელის შეცვლამაც ვერ უშველა

„ოლიმპიკის" აუზი. 6 თებერვალი.
ჩემპიონთა ლიგის მე-8 ტურის მატჩი

ლიგამუსი–თბილისი–შუურმანი 7:10

2:1, 1:2, 3:3, 1:4

„ლიგამუსი": ჭუმბურიძე, ქენქაძე (1), ჩიქვინიძე, რუსიშვილი (1), ლაითაძე, ურუშაძე (1), ხვედელიანი (1), ბალათურია (1), რურუა, გეგელაშვილი (2), ქართველიშვილი, ქავთარაძე, კაპანაძე. მთავარი მწვრთნელი ვლადიმერ ისელიძე, მწვრთნელი იოვან პოპოვიჩი.

„შუურმანი": ბესკერსი, ფრაუნფელდერი (2), ფრიკი (3), რეუტენი, ლ. გოტემაკერი (3), რ. გოტემაკერი (1), ბერენდსენი, თ. ლუკასი, ვან დერ ლაანი, მ. ლუკასი (1), როოლვინკი. მთავარი მწვრთნელი ზენო რეუტენი, მწვრთნელი როელ სტევენსი.

საქართველოს სამგზის ჩემპიონმა წყალბურთში „ლიგამუსი-თბილისმა" ჩემპიონთა ლიგაში ტიტულოვანი ქართველი სპორტსმენის **რევაზ ჩომახიძის** ხელმძღვანელობით 8 მატჩი გამართა. ევროტურნირის დებიუტანტმა 7 ორთაბრძოლა დათმო და მხოლოდ ერთ პაექრობაში მიაღწია ფრეს - გერმანიის „ვასპო-98"-თან შინ. ამ კინკილა ქულით ლიგის მომდევნო ეტაპზე გასვლის შანსი ორი ტურის წინ დაკარგა. წლეულს საწყლოსნო სახეობათა ეროვნულ ფედერაციაში მომხდარმა ცვლილებებმა წყალბურთზეც მოახდინა ზეგავლენა. ნაკრების მთავარ მწვრთნელად სახელოვანი ქართველი წყალბურთელი **ვლადიმერ ისელიძე** დაინიშნა. რადგანაც „ლიგამუსი" ეროვნული ნაკრების საბაზო გუნდს წარმოადგენს, აქაც მოხდა მწვრთნელთა როტაცია და გუშინ საქართველოს სამგზის ჩემპიონებს ჰოლანდიელთა წინააღმდეგ ვლადიმერ ისელიძემ და **იოვან პოპოვიჩმა** უხელმძღვანელეს. ჩვენს გუნდზე, სამწუხაროდ, ვერც ამ ცვლილებამ მოახდინა ზეგავლენა.

„ლიგამუსი" და „შუურმანი" გუშინ რადიკალურად განსხვავებული მიზნებით დაუპირისპირდნენ ერთმანეთს. ჩემპიონთა ლიგაზე უკვე უმოტივაციო მასპინძლებს მხოლოდ ჰოლანდიაში განცდილი მარცხისთვის რევანშის სურვილი ამოძრავებდათ, სტუმრებს ფრეც ჰყოფნიდათ ევროტურნირის მერვედფინალში გასასვლელად. მატჩი მათი იერიშებით დაიწყო და მეორე წუთზე რობ გოტემაკერმა (გუშინ აუზში ორი გოტემაკერი იყო: ძმები ლარსი და რობი; ასევე ორი ძმა ლუკასი - მატიასი და ტომასი) ანგარიში გახსნა, თუმცა მალევე **გეგელაშვილმა** წონასწორობა აღადგინა. მეოთხედის მიწურულს **ბალათურიამ** მასპინძლები დააწინაურა - 2:1. მეორე რვაწუთიანის დასაწყისშივე გეგელაშვილმა სამამდე გაზარდა ანგარიში, თუმცა ლიგამუსელებმა ამ უპირატესობის შენარჩუნება ვერ შეძლეს - შესვენებამდე ორი უპასუხო გოლი მიიღეს - 3:3. ერთ-ერთი მატჩის მიმოხილვისას აღვნიშნეთ, რომ საქართველოს სამგზის ჩემპიონები ხშირად უხეშ შეცდომებს უშვებენ და მეტოქეს რიცხობრივი უპირატესობის შანსს აძლევენ, რაც, ალბათ, საერთაშორისო სარბიელზე გამოუცდელობითა და დაბალი ოსტატობითაც არის განპირობებული. გუშინაც ჩვენი წყალბურთელები 12-ჯერ გააძევეს აუზიდან, როცა სტუმრები მხოლოდ შვიდჯერ დასაჯეს არბიტრებმა. თანაც ჰოლანდიელებმა მეტწილად მაშინ გაგვიტანეს გოლები, როცა რიცხობრივ უმცირესობაში ვიყავით.

მატჩის მესამე პერიოდი გარდამავალი უპირატესობით წარიმართა და ფრედ - 3:3 დამთავრდა. ყველაფერი მე-4 რვაწუთიან მონაკვეთში უნდა გადაწყვეტილიყო. საფინალო სასტვენამდე ოთხი წუთით ადრე, როცა ჰოლანდიელები ერთი ბურთით იგებდნენ შეხვედრას, მსაჯებმა უხეშობისთვის **რურუა** შეცვლის უფლების გარეშე გააძევეს და კაცნაკლული „ლიგამუსი" „შუურმანს" ვერ გაუმკლავდა - პაექრობა სამი ბურთით დათმო - 7:10. ამ გამარჯვებით სტუმრებმა ჩემპიონთა ლიგის პლეი ოფში თამაშის უფლება მოიპოვეს, რადგან 9 ქულა აქვთ და ბოლო ტურში ოთხქულიან ჰანოვერელებთან დაპირისპირებამ აზრი დაკარგა.

ვაჟა დანელია

ჭადრაკი

ზედიზედ მეოთხედ გაიმარჯვა

ქართველი დიდოსტატი **ნინო ბაციაშვილი**, რომელიც მოსკოვის საერთაშორისო საჭადრაკო ფესტივალის ქალთა ტურნირის ერთ-ერთი ფავორიტია, ჯერჯერობით ქომაგების იმედებს ამართლებს. ასპარეზობის სტარტზე პირველი პარტიის გაყაიმების შემდეგ ზედიზედ ოთხ მეტოქეს სძლია - გუშინ თეთრი ფიგურებით რუსი ფიდეს ოსტატი ალექსანდრა მაკარენკო დაამარცხა და 4,5 ქულით მეორე-მეექვსე ადგილებს ინაწილებს. ხუთი ტურის შემდეგ უდანაკარგოდ რუსეთის ნაკრების ყოფილი წევრი, ვაჟთა საერთაშორისო ოსტატი მარია რომანკო მეწინავეობს. გუშინ მან თეთრი ფიგურებით თანამემამულე ლიდია ტოტნიკოვა დაამარცხა. ლიდერთა დანარჩენი პარტიები ასე დასრულდა: ევგენია ოვოდი (რუსეთი) - ლანიტა სტეცკო (ბელარუსი) 0,5:0,5, ტურნირის რეიტინგფავორიტი ანასტასია ბოდნარუკი ვიქტორია ტარასოვას (ორივე - რუსეთი) დაუზავდა, მარია კოტიაგინა (რუსეთი) - ოლგა ილიუშინა (რუსეთი) 0:1, კატერინა დოლჟიკოვა (რუსეთი) - სვეტლანა ვიფლეემსკაია (რუსეთი) 1:0.

გუშინ წარმატებით ითამაშა **ანა გავაშელმაც** - რუს ანა აკოპოვას მოუგო და 3,5 ქულას მოუყარა თავი.

დღეს მე-6 ტურში ბაციაშვილი თეთრი ფიგურებით ერთპიროვნულ ლიდერ რომანკოს შეხვდება. ასევე, ინტერესს იწვევს ილიუშინა (4,5) - ოვოდის (4,5), სტეცკო (4,5) - დოლჟიკოვას (4,5) ორთაბრძოლები (14 მოჭადრაკეს 4-4 ქულა აქვს. გავაშელი შავებით რუს დიდოსტატ დარია ჩაროჩკინას გაუწევს მეტოქეობას.

ვაჟა დანელია

რუბიკონი გადალახეს

18 წლის მოჭადრაკეთა საქართველოს პირველობაზე გუშინ მე-5 ტურის პარტიები გათამაშდა. ლიდერთა შეხვედრები ასე დამთავრდა:

გოგონები. ანა შამათავა - მარიამ ჭოლაძე 1:0, ნატო იმნაძე - ნანი უნაფქოშვილი 0,5:0,5, ანა კუჭავა - ნინო დახუნდარიძე 1:0, თეკლა მაჭარაშვილი - ნინო ხომერიკი 0:1. ხუთი ტურის შემდეგ: შამათავა, კუჭავა - 4-4, ხომერიკი, იმნაძე, უნაფქოშვილი, ჭოლაძე - 3,5-3,5 ქულა.

ვაჟები. ირაკლი ბერაძე - ალექსანდრე ებრალიძე 05,5:0,5, ნოე თუთისანი - ნიკოლოზ ქუმსიაშვილი 0:1, ლუკა ლიჩელი - თემურ ოთხოზორია 0:1, გიგლა ბენიძე - ნიკა ლვამბერია 0:1. ხუთი ტურის შემდეგ: ოთხოზორია, ბერაძე, ლვამბერია, ქუმსიაშვილი, ებრალიძე - 4-4, სიბაშვილი, ნადირაძე, ნადირაშვილი - 3,5-3,5 ქულა.

ვაჟა დანელია

სპორტული ნარდი

მსოფლიოს ჩემპიონის პირველი...

საერთაშორისო ნარდში ჯერჯერობით ერთადერთი ქართველი მსოფლიოს ჩემპიონი **ომარ დვალი** 70 წლისა გახდა. საიუბილეო ტურნირში (მთავარი მსაჯი ნარდის ასოციაციის საპატიო პრეზიდენტი, საქართველოს სახალხო არტისტი **გივი ბერიკაშვილი**)., 50-მდე მონარდე მონაწილეობდა, რომელთა შორის იყო მსოფლიოს ორგზის ჩემპიონი თავისუფალ ჭიდაობაში **გურამ სალარაძე.**

შეჯიბრებას ძირითადად პროფკავშირების კულტურის ცენტრმა უმასპინძლა, ფინალები კი „ტყუპების სალვინე სახლში" გაიმართა.

ქალთა ფინალში საქართველოს ჩემპიონატის შარშანდელი ფინალისტები შეხვდნენ ერთმანეთს – მომღერალი **ეთერ კაკულია** და ბიზნესმენი **ნაზი ალასანია.** თუ შარშან კაკულიამ იმარჯვა, წლეულს ალასანიამ აიღო რევანში და მეტოქეს 10:7 აჯობა. ასეთივე ანგარიშით ვაჟთა ფინალში **ლევან ქარელმა** მოუგო აზერბაიჯანელ სტუმარს **სოინგულ ამიროვს.** გამარჯვებულს ომარ დვალის სახელობის თასთან ერთად ფულადი პრიზი და დიპლომი გადაეცა. ნაზი ალასანიას ნადავლი კი, თასთან და დიპლომთან ერთად ოქროს კამათლები აღმოჩნდა, რომელიც მას თავად იუბილარმა გადასცა.

ქალთა ფინალი

როგორც ასოციაციის პრეზიდენტმა **თემურ ქურციკიძემ** გვითხრა, ომარ დვალის თასი ყოველწლიურად გათამაშდება.

დავით ჭელიძე

ჩოგბურთი

ბელარუსთან დავმარცხდით

ეილათი მესამედ მასპინძლობს ფედერაციის თასის პირველი ლიგის გათამაშებას. ისრაელის საკურორტო ქალაქში 16 ქვეყნის ჩოგბურთელმა ქალებმა მოიყარეს თავი. ისინი ოთხ ჯგუფში არიან განთესილი. გუშინ დილიდან კოკისპირულმა წვიმამ, რაც მზიურ ეილათში იშვიათია, ლამის მთელი ქალაქი დატბორა და ასპარეზობის ორგანიზატორებს გეგმები აურია. B და D ჯგუფების მატჩები ერთი დღით გადავადდა.

A ჯგუფში საქართველოს ნაკრები ბელარუსს დაუპირისპირდა. სლავებს ორი საუკეთესო ჩოგბურთელი (ვიქტორია აზარენკო და ოლგა გოვორცოვა) აკლიათ, ჩვენი გუნდიც ანა ტატიშვილის გარეშე გამოდის. ეილათის კორტზე პირველები **მაკა ჩახნაშვილი** (მსოფლიოს რეიტინგით მე-400) **ალიაქსანდრა სასნოვიჩი** (369) გავიდნენ. სამწუხაროდ, ჩვენებურმა სათანადო წინააღმდეგობა ვერ გაუწია მეტოქეს და ორივე ხელი დათმო - 3:6, 2:6. მერე **სოფიო შაფათავა** (300) და **ილონა კრემენი** (243) დაუპირისპირდნენ ერთმანეთს. პირველი სეტი ბელარუსმა მოიგო - 6:3, მეორეში ქართველმა ჩოგბურთელმა რევანში აიღო - 7:6. მესამეში კრემენი 3:0-ს რომ იგებდა, შაფათავამ ტრავმა მიიღო და თამაშის გაგრძელება ვერ შეძლო. წყვილებში **ლიძია მაროზავამ** და ალიაქსანდრა სასნოვიჩმა **ეკა გორგოძისა** და **სოფიო ქვაცაბაიას** დუეტს აჯობეს - 6:2, 6:2. საბოლოოდ ბელარუსებმა 3:0 გაიმარჯვეს. A ჯგუფში ხორვატიამ ავსტრიას 2:1 მოუგო. C ჯგუფში ასეთივე ანგარიშით პოლონეთმა რუმინეთს, ისრაელმა კი თურქეთს სძლია.

დღეს საქართველოს ჩოგბურთელ ქალთა ნაკრები ხორვატიას გაუწევს მეტოქეობას.

ვაჟა დანელია

ეროვნული ბიბლიოთეკა

● სუპერლიგა. XII ტური

სტუდენტები გადარჩნენ

...და სიურპრიზების მოლოდინი

2000-იანი წლების დასაწყისისთვის დამახასიათებელი იყო ერთი თავისებურება: მოულოდნელად გავრცელდებოდა ხმა - ესა და ეს გუნდი იშლებაო და... იცით, რა შედეგს ვიღებდით? - ან მართლა წყვეტდა არსებობას, ან კალათბურთელები უხელფასოდ, შიშველ ენთუზიაზმზე თამაშობდნენ.
ბოლო ასეთი შემთხვევა 2009 წლის იანვარში დაფიქსირდა, როცა არსებობა შეწყვიტა „თბილავიამშენმა". მანამდე ეს გუნდი საქართველოს ჩემპიონიც გახდა. 2009 წლის შემდეგ სახელმწიფო აქტიურად ჩაერთო კალათბურთში ერთმანეთის მიყოლებით შეიქმნა „არმია", „შსს აკადემია", „ოლიმპი", ხოლო სტუდენტურ გუნდებს ოთხწლიანი პროგრამით განათლების სამინისტრომ 200-200 ათასი ლარი გამოუყო.
იანვრიდან განათლების სამინისტრომ ოთხწლიანი პროგრამის დაფინანსება შეწყვიტა და ამიტომაც გაჩნდა ჩვენს გაზეთში პუბლიკაცია სათაურით „ლრუბელი თსუ-ის ცაზე". ეს სამშაბათის ნომერში ეწერა - თსუ დაშლის პირას იყო, არადა, ოთხშაბათს 14 საათზე სუპერლიგაში „დინამოს" წინააღმდეგ უნდა ეთამაშა. მატჩამდე რამდენიმე საათით ადრე გაურკვეველი იყო გავიდოდა თუ არა გუნდი მოედანზე, თუმცა საბედნიეროდ ყველაფერი კარგად დასრულდა.
აი, რა გვითხრა თსუ-ის თავკაცმა გიორგი ჩხეიძემ:
- გუნდი თითქმის დაშლილი იყო, განათლების სამინისტრომ დაფინანსება შეწყვიტა და ოთხი დღის განმავლობაში ველარ ვვარჯიშობდით. თუმცა საბოლოოდ გაირკვა, რომ გუნდს უნივერსიტეტი დააფინანსებს. ასე და ამგვარად, თსუ სუპერლიგაში კვლავ თამაშობს.
ისიც გაირკვა, რომ სასწავლებელმა გუნდის შენახვა საკუთარ თავზე მაისამდე (სუპერლიგის მიმდინარე სეზონის დასრულებამდე) აიღო. რა იქნება შემდეგ? სამწუხაროდ, ეს კითხვა დაისმება „სამედიცინოსა" და სტუ-ს მისამართითაც. პასუხი პერსპექტივასავით ბუნდოვანია... გამოცდილება გვკარნახობს და უნდა დავწეროთ - არც მაისისთვის გვექნება ამ კითხვაზე პასუხი. არადა, სტუდენტური გუნდები საქართველოს ჩემპიონატს დამოუკიდებლობის მოპოვების დღიდან დამატებით ხიბლს მატებდნენ და რაც მთავარია, სტუდენტური გუნდების არსებობა მსოფლიოს მრავალ ქვეყანაშია აპრობირებული. ერთ-ერთი ყველაზე თვალსაჩინო მაგალითი ესტონური ტარტუს უნივერსიტეტია, რომლის საკალათბურთო გუნდი ევროტურნირებზეც რეგულარულად ასპარეზობს.

შეხვედრა ვიპ-ლოჟაში

„სოხუმი"-"ოლიმპის" დაპირისპირებას დაესწრნენ სოხუმელთა პრეზიდენტი **მინდია გულუა** და სპორტის მინისტრი **ლევან ყიფიანი**. ისინი გვერდიგვერდ ისხდნენ, მატჩს თვალს ადევნებდნენ და აშკარა იყო, რომ სერიოზულ საქმეზე მსჯელობდნენ.

მაშინ, როცა ქართულ კალათბურთში მთავრობის დაფინანსებაზე მყოფი გუნდების სხვა, ალტერნატიული წყაროებით შენახვაზე აქტიური ლაპარაკი მიდის, ერთიორად საინტერესოა ბიზნესმენისა და სპორტის მინისტრის შეხვედრის შედეგი. ცხადია, სპორტის სასახლეში შეხვედრას ოფიციალური სახე არ ჰქონდა და არც ოფიციალური ბრიფინგი მოჰყოლია, მაგრამ მტჩისშემდგომ პრესკონფერენციაზე სოხუმის პრეზიდენტ მინდია გულუასთან შეხვედრის საშუალება მოგვეცა. მან საინტერესო საკითხებზე ილაპარაკა:

- მინდა, „ოლიმპს" დამსახურებული გამარჯვება მივულოცო, „სოხუმი" ალბათ, კიდევ გააუმჯობესებს თამაშს და შედეგსაც. ჩვენი პრიორიტეტი გუნდის ქართველი კალათბურთელებით დაკომპლექტება იყო. რაც შეეხება დღევანდელ მატჩს, კმაყოფილი ვარ, დიდი სიამოვნება მივიღე სანახაობრივი თამაშით.

დავინტერესდით მინისტრთან შეხვედრითაც...

- ცხადია, საუბრის დეტალებს ვერ მოგახსენებთ. თუმცა ზოგადად შეიძლება ითქვას, რომ სპორტისა და ახალგაზრდობის საქმეთა მინისტრთან ერთად რამდენიმე საკითხი განვიხილე. ვილაპარაკეთ არა მხოლოდ ერთ გუნდზე, არამედ გზებზე, რომლის მიხედვითაც ქართული კალათბურთი წინ უნდა წავიდეს. დაზუსტებით შემიძლია გითხრათ, რომ მომავალ წელს „ოლიმპი" კერძო იქნება და არა სახელმწიფო, რაც ქართული კალათბურთის განვითარებისთვის უკეთესია. ამ საქმეს კი ხელშეწყობა სჭირდება. აგრეთვე ვისაუბრეთ თბილისში დაგეგმილ 2015 წლის ოლიმპიურ ფესტივალზე და ახალი სპორტული ბაზის მშენებლობაზე. ჩვენს გუნდს, ვიდრე სახუმში დაბრუნდება, საკუთარი კომპლექსი სჭირდება. ეს საკითხიც დადებითად გადაწყდა. გპირდებით გარკვეულ სიურპრიზს, რომელიც, რა თქმა უნდა, ჩვენს გუნდს უკავშირდება.

ბატონმა მინდიამ ბოლოს ერთი სიახლე გვითხრა - „სოხუმს" კონტრაქტი აქვს გაფორმებული ერთ სერბ კალათბურთელთან, რომლის ვინაობა მალე გამჟღავნდება.

6 თებერვალი, თბილისი

	სოხუმი	ოლიმპი
	69	82

	I	II	III	IV
სოხუმი	5	26	18	20
ოლიმპი	24	21	20	17

სოხუმი	წთ	მ	პ	შ	ჩ	დ	ქ
გულიაშა	5	0	0	0	0	0	2
ჩლაიძე	35	3	3	0	2	0	20
კოპალიანი	8	0	1	2	1	0	2
შვანგირაძე	30	4	3	3	1	0	12
დეკანოიძე	22	4	1	2	1	1	2
ბააკაშვილი	32	4	4	1	2	0	7
ძადარია	33	9	2	5	0	2	8
ათუაშვილი	32	13	1	5	1	4	16
არაბული	1	0	0	0	0	0	0

ოლიმპი	წთ	მ	პ	შ	ჩ	დ	ქ
გულისაშვილი	17	4	2	1	0	0	10
ტომარაძე	21	8	2	1	1	1	2
სოკი	22	0	2	1	0	0	14
ბერიშვილი	30	9	6	5	0	0	13
თავართქილაძე	1	0	0	0	0	0	3
მიქელაძე	15	2	3	1	1	0	5
ფაცაცია	34	6	4	1	4	0	13
ცირეკიძე	4	0	1	0	0	0	0
დვალიშვილი	26	5	1	1	2	2	16
ლოზუანიძე	1	2	0	0	0	0	0
მილოშევიჩი	24	6	2	4	0	2	6

მსაჯები: მაკა კუპატაძე, ზაზა მაჩალაძე, მახლაზ ანდღულაძე

ლოგიკა

32:9 - ასე დასრულდა „სამედიცინო"-"ქუთაისის" დაპირისპირების პირველი მეოთხედი. გამარჯვებულთან დაკავშირებულ კითხვას აქ გაეცა პასუხი, თუმცა გასარკვევი იყო, საპატიო ანგარიშით წააგებდა თუ არა „სამედიცინო". საბოლოოდ 91:70 ქუთათურთა სასარგებლოდ...

სტუმართა თავკაცმა **დავით უსტიაშვილმა** ახალგაზრდა მედიკოსებს ახალგაზრდა ქუთათურები დაუპირისპირა. მათ მწვრთნელს იმედები გაუმართლეს. მატჩის მსვლელობისას ერთი არასასიამოვნო ეპიზოდი დაფიქსირდა - მუხლის ტრავმა მიიღო „მედიკოსთა" მთავარმა მექულე **გიორგი რევაზაშვილმა**. მან შეხვედრის გაგრძელება ველარ შეძლო.

სერგო

„სოხუმის" შემადგენლობაში ამ სეზონში პირველი მატჩი ჩაატარა 224 სმ სიმაღლის **სერგო ათუაშვილმა**, რომელიც აქამდე ირანულ „ეშტელლალში" ასპარეზობდა. მან 16 ქულას 13 მოხსნა წაუმატა, თუმცა არც მისი მონდომება და არც ჩლაიძის 20 ქულა სოხუმელებს გამარჯვებისთვის არ ეყოთ. ჩემპიონატის ერთ-ერთმა ფავორიტმა „ოლიმპმა" მატჩი სტაბილურად ჩაატარა და 13 ქულის სხვაობით გაიმარჯვა.

საინტერესოა, რომ ოლიმპელთაგან ერთბაშად 5 კალათბურთელი ასცდა 10-ქულიან ზღვარს, ყველაზე მეტი, 16 ქულა **აკაკი დვალიშვილმა** ჩააგდო.

გუნდი	თ	მ	წ	სხ	ქ
1. შსს აკადემია	11	9	2	919/716	20
2. ოლიმპი	11	9	2	947/795	20
3. რუსთავი	11	9	2	902/766	20
4. არმია	10	8	2	894/651	18
5. ქუთაისი	11	7	4	873/802	18
6. დინამო	11	7	4	850/808	18
7. თსუ	11	4	7	753/851	15
8. სოხუმი	11	3	8	848/940	14
9. ბათუმი-რსუ	11	3	8	760/899	14
10. სამედიცინო	11	1	10	674/958	12
11. სტუ	11	0	11	710/944	11

გვერდი მოამზადა
ვაჟა სიმონიშვილმა
თამუნა ყულუმბეგაშვილის ფოტოები

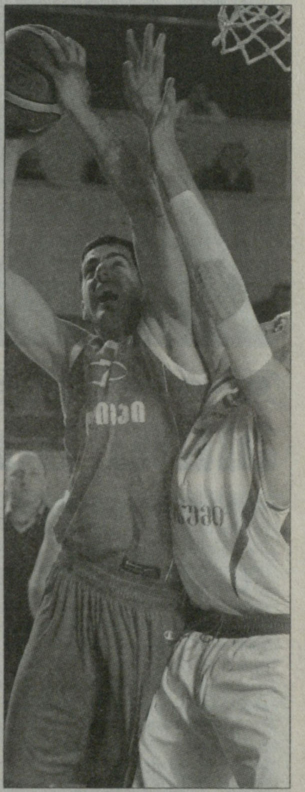
ოლიმპელმა მიხეილ ბერიშვილმა სოხუმთან 13 ქულა ჩააგდო

ფლინი

როგორც ზემოთ დავწერეთ, თსუ „დინამოსთან" სათამაშოდ მაინც გამოვიდა და უვარჯიშებლობა ნამდვილად არ დატყობია. როგორც მოსალოდნელი იყო, „დინამო" უპირატესობას შეხვედრის დასაწყისიდან ბოლომდე ფლობდა, მაგრამ ათზე მეტი სხვაობით ჩამორჩენის შემდეგ თსუ-ელები არ ნებდებოდნენ და სხვაობას უმალ ამცირებდნენ. ამის მიზეზად დინამოელთა მწვრთნელმა **ირაკლი ხოშტარიამ** ფსიქოლოგია დაასახელა: გარკვეული უპირატესობის მოპოვების შემდეგ ჩემი კალათბურთელები დაცვაში თამაშს არბილებდნენ და უფრო შეტევაზე ფიქრობდნენო.

არ უნდა დავუკარგოთ შრომა თსუსაც, რომელმაც სირენამდე 2 წუთით ადრე სხვაობა 4 ქულამდე შეამცირა (60:64), თუმცა ეს იყო და ეს - გამოცდილებამ თავისი გაიტანა და „დინამომ" დაგეგმილი გამარჯვება ჩაიწერა. ალსანიშნავია, რომ ირაკლი ხოშტარიას გუნდს ორთვიანი შესვენების შემდეგ დაუბრუნდნენ გამთამაშებელი **სოსო ლეჟავა** და მეფარე **მილან ოლუიჩი**. მწვრთნელმა მათ საკმარისი დრო უბოძა, რათა სათამაშო პრაქტიკის ნაკლებობა რაც შეიძლება მალე აინაზღაურონ.

ტურის ცენტრალურ მატჩში ეფექტური ორმაგი დუბლი შეასრულა დინამოელმა **ფლინ კლაიმენმა** (16 ქულა, 15 მოხსნა), რომელიც ტურის საუკეთესო კალათბურთელად დავასახელეთ.

6 თებერვალი, თბილისი

	თსუ	დინამო
	60	68

	I	II	III	IV
თსუ	10	17	16	17
დინამო	20	13	16	19

თსუ	წთ	მ	პ	შ	ჩ	დ	ქ
ბაქრაძე	35	2	6	0	0	0	7
ასელაინი	37	17	1	2	4	1	14
თავამაიშვილი	17	3	1	1	1	0	4
ტეტელაშვილი	10	1	1	0	0	0	2
ხანიაშვილი	27	2	5	2	2	0	13
კოზიძე	17	2	0	1	1	0	6
ბერუაშვილი	25	2	1	0	0	0	11
ჩქარეული	19	1	3	2	1	0	3
ხიზანიშვილი	8	1	1	0	0	0	0

დინამო	წთ	მ	პ	შ	ჩ	დ	ქ
კარიმი	32	2	5	1	1	0	9
ლეჟავა	23	3	1	1	0	0	2
ჩიკვილაძე	30	4	0	2	1	0	18
ლილუაშვილი	5	0	1	1	0	0	0
კეილია	20	5	1	3	0	0	11
ორმოცაძე	13	0	0	1	0	0	7
გელაზონია	13	5	0	2	1	0	0
ოლუიჩი	20	7	2	2	1	0	5
კლაიმენი	36	15	3	3	0	0	16
ლუდუშაური	3	0	0	0	0	1	0

მსაჯები: მაკა კუპატაძე, დავით ბერეკაშვილი, გურამ მიქელაძე

6 თებერვალი, თბილისი

	სამედიცინო	ქუთაისი
	70	91

	I	II	III	IV
სამედიცინო	9	21	22	18
ქუთაისი	32	23	14	22

სამედიცინო	წთ	მ	პ	შ	ჩ	დ	ქ
ჯღიძია	11	0	2	1	1	0	0
ბიბილური	15	7	0	0	0	0	2
არწივიძე	22	2	4	0	0	0	9
ტუკვაძე	2	1	0	0	0	0	2
გაგილონია	23	12	3	5	0	1	6
რევაზაშვილი	27	2	0	0	2	0	17
გაფრინდაშვილი	17	6	2	3	0	0	3
მაისურაძე	13	3	1	1	0	0	6
ფერიაშვილი	24	7	0	2	1	4	19
რევაზაშვილი	7	3	0	0	0	0	2
ჭიჭეიშვილი	26	3	0	2	1	1	1
ელიაძე	8	3	1	2	1	1	3

ქუთაისი	წთ	მ	პ	შ	ჩ	დ	ქ
ფაშაევი	34	9	12	4	2	0	15
ბაბუნაშვილი	10	1	1	1	0	0	3
ბრძელიძე	29	2	2	2	2	0	11
მესხი	6	0	1	0	0	0	3
კილაძე	5	2	0	0	0	0	0
დ. ბარბაქაძე	25	6	5	1	3	0	4
ლომინაშვილი	14	7	0	1	1	0	6
გ. ბარბაქაძე	33	2	0	4	1	0	19
კოლუაშვილი	14	8	0	0	2	0	12
მათიაშვილი	25	10	0	6	1	1	18

მსაჯები: ზაზა მაჩალაძე, დავით ბერეკაშვილი, მიხეილ ვართანოვი

რუბრიკას „სპორტული ფილოსოფია" ჩვენი გაზეთის ხვალინდელ ნომერში შემოგთავაზებთ

ეროვნული ბიბლიოთეკა

ერთა თასი

ლობუშებმა სამი შეცვალეს

საქართველოს ნაკრები გუშინ ვარჯიშისგან თავისუფალი იყო. გუნდის მთავარმა მწვრთნელმა **მილტონ ჰეიგმა** მოთამაშეებს დასვენების საშუალება მისცა. სამაგიეროდ, თბილისში გამომგზავრების წინ საგულდაგულოდ ემზადება პორტუგალიის ეროვნული გუნდი, რომელიც ერთა თასის პირველ მატჩში შინ დამარცხდა რუმინეთის ნაკრებთან - 13:19.

„ლობუშების" ახალზელანდიელმა მთავარმა მწვრთნელმა **ეროლ ბრაიანმა** იმ შემადგენლობაში, რომელმაც „სეტაჟარის" წინააღმდეგ ითამაშა, სამი ცვლილება განახორციელა. პირველ ხაზში **ფრანსიშკუ ფერნანდესის** ნაცვლად, მან ფრანგული „შალონის" მორაგბე **ანტონი ალვეში** იხმო. მესამეხაზელი **ჟაკ ლე რუ** კი, დებიუტანტით, **მიგელ ვილაკათი** შეცვალა. მხოლოდ ერთი კეპი აქვს მოხვეჭილი ეროვნულ გუნდში **რაფაელ სიმუეშს**, რომელიც **ჟუან სოუსას** ადგილს დაიკავებს.

გუნდის შემადგენლობაში ისევ ვერ მოხვდნენ, გამოცდილი მორაგბეები - **კრისტიან სპაშუკი, მაიკ ტაჯერი, ანტონიო აგილარი** და **დიოგო მატეუში.**

პორტუგალიელები თბილისში პარასკევს გამთენიას გვეწვევიან. მატჩი კი, შაბათს, მიხეილ მესხის სახელობის სტადიონზე 15 საათზე დაიწყება.

პორტუგალია

შერკინება: ენტონი ალვეში, ჟოაო კორეა, ჟუან მურე, დავიდ რიესი, გონსალო უვა, მიგელ ვილაკა, რაფაელ სიმუეში, ჟუან სევერინო, ჟორჟე სეგურადო, ტონი მარტინსი, ტიაგუ ჟირაო, ვასკუ უვა, ჟულიენ ბარდი.

უკანა ხაზი: ნუნო კოსტა, ადერიტო სეტევეში, ფედერიკო ოლივეირა, კარლ მურეი, გონსალო ფორო, პედრო ლეალი, ფრანსიშკუ მაგალიაეში, ლორან ბელანჟე, ფრანსისკო აპელტონი, ჟოზე ლიმა.

ბელგია ესპანეთის დამარცხებას გეგმავს

საქართველოს ნაკრებთან ოთხი ქულის სხვაობით წაგების შემდეგ გაკადნიერებული ბელგიის ეროვნული გუნდი შაბათს, ერთა თასის მეორე ტურის მატჩში ესპანეთის ნაკრების დამარცხებას გეგმავს.

„შავი ეშმაკების" თავკაცმა **რიჩარდ მაკლინტოკმა** ერთა თასის გათამაშების ხუთმატჩიან სერიაში „ბორჯღალოსნებთან" შეხვედრას ყველაზე რთული უწოდა.

„არანაკლებ ძნელი შეხვედრა გველის ესპანეთის ნაკრებთან. მიმაჩნია, რომ საქართველოს ეროვნული გუნდისგან განსხვავებით, ესპანეთის ნაკრები დაახლოებით ჩვენი დონისაა და მასთან დაპირისპირებაში გამარჯვებაც შეიძლება. თუმცა, არც ის უნდა დაგვავიწყდეს, რომ ესპანელებმა შარშან. საკუთარ მოედანზე ქართველების დამარცხება მოახერხეს.

„ლომებთან" მატჩში ჩვენი მთავარი მიზანია, ბურთი ვაკონტროლოთ. თუ ეს შევძელით, მეტოქე ქულების დაგროვებას ვერ მოახერხებს" - თქვა ბელგიელთა ფრანგმა თავკაცმა მაკლინტოკმა.

ამასობაში, ესპანეთის ნაკრები, რომელმაც პირველ ტურში სოჭში წააგო რუსეთის ეროვნულ გუნდთან (9:13), ქალაქ ლილში ჩავიდა და ბელგიელებთან საასპარეზოდ ემზადება. ეს ქალაქი საფრანგეთის ჩრდილოეთში მდებარეობს და ბრიუსელიდან ავტობუსით ერთი საათის სავალზეა.

„ესპანელი ლომების" თავკაცმა **ბრაის ბევინმა** შემადგენლობა თითქმის უცვლელი დატოვა. გუნდს მხოლოდ ერთი მორაგბე დაემატა - „ვიგოს" წევრი **ფრანსისკო უსერო.**

ბესიკ ჯანგავაძე

ლეგიონერები

თამაზ მჭედლიძე ტულონში?

საფრანგეთის სარაგბო ჩემპიონატის ლიდერი „ტულონი" საქართველოს ნაკრების გარემარბით, **თამაზ მჭედლიძით** დაინტერესდა. როგორც ფრანგული მედია იუწყება, ტულონელთა მულტიმილიონერმა პრეზიდენტმა **მურად ბურჯელალმა** უკვე მოახერხა ისეთი მაღალი დონის მოთამაშეების გადაბირება, როგორებიც არიან - **ბრაიან ჰაბანა, ჯონ სმითი, მარტინ კასტროჯოვანი** და **მაიკლ კლასენი.**

თუმცა ბურჯელალისა და „ტულონის" მთავარი მწვრთნელის **ბერნარ ლაპორტის** „მადა" ამით არ დაკმაყოფილებულა. მათ მენეჯერების საშუალებით უკვე დაამყარეს კონტაქტი სამხრეთაფრიკელ ფლანკერთან **ფრანსუა ლოუსთან** და საფრანგეთის ელიტურ, პირველ დივიზიონში მოასპარეზე „მონ დე მარსანის" უკანახაზელ თამაზ მჭედლიძესთან. ამ მოთამაშეებთან ჯერჯერობით მოლაპარაკება მიმდინარეობს და ხელშეკრულება გაფორმებული არ არის.

შეგახსენებთ, რომ საქართველოს ნაკრების 20 წლის უკანახაზელი თამაზ მჭედლიძე „მონ დე მარსანში" წლევანდელი სეზონის დაწყების წინ ჩაირიცხა და გუნდის ძირითად შემადგენლობაში ევროთასებზე (ემლინ ჩელენჯ კაპი) გათამაშებაში იასპარეზა. საფრანგეთის ჩემპიონატში „მონ დე მარსანი" 9 ქულით ბოლო ადგილზეა.

ბესიკ ჯანგავაძე

ინტერვიუ ბესიკ ხამაშურიძესთან

აიას მაღალი მიზნები

რამდენიმე დღეში საქართველოს ჩემპიონატი განახლდება. გუნდები მზადების ბოლო ეტაპზე იმყოფებიან და ცდილობენ, რომ გაზაფხულს მზადყოფნაში დახვდნენ. შარშანდელი ჩემპიონატის ვერცხლის პრიზიორი - ქუთაისის „აია" ქუთაისში ემზადება. რა ცვლილებებით ხვდებიან სეზონის განახლებას რიონისპირელები და რა მიზნებს ისახავენ ისინი მიმდინარე ჩემპიონატში? ამაზე „აიას" მოთამაშე მწვრთნელი ბესიკ ხამაშურიძე გვესაუბრა.

- როგორ ემზადებით საგაზაფხულო ეტაპისთვის და რა ვითარებაა გუნდში?

- იანვარში უამინდობის გამო, ძირითადად ფიზიკურად ვვარჯიშობდით, რამდენიმე დღეა გამოიდარა და მზადებას „დინამოს" სტადიონზე ვაგრძელებთ. მოედნის არქონის გამო პრობლემები გვქონდა. სამწუხაროდ, სხვაგან შეკრების მოწყობაც არ მოხერხდა და თავიდანვე ქუთაისში ვემზადებოდით. ფიზიკური მომზადების მხრივ არა გვიშავს, მაგრამ რაგბიში მარტო ამ კომპონენტით ფონს ვერ გახვალ. ფიზიკურად რაც არ უნდა იბრძოლო, თუ ტექნიკურადაც არა ხარ მომზადებული, ძალიან რთულია სასურველი შედეგის მიღწევა. მოედნის არქონის გამო, ბურთით, ფაქტობრივად, ვერ ვივარჯიშეთ. მზადების ამ ეტაპზე კმაყოფილი არ ვარ. თუმცა, დარჩენილ დროში ვეცდებით ხარვეზები მინიმუმამდე დავიყვანოთ და ჩემპიონატს კარგად მომზადებულნი შევხვდეთ.

- ქუთაისის სარაგბო კომპლექსის მშენებლობა რა ეტაპზეა?

- სამუშაოები ერთი დღითაც არ შეწყვეტილა. პირველ ეტაპზე მოედნების მოწყობაა დაგეგმილი და ჩვენთვის ეს ყველაზე მნიშვნელოვანია. მეორე ეტაპზე სასტუმროს აშენება და ტრიბუნების მონტაჟი იგეგმება, მაგრამ ეს საჩქარო არ არის - მორაგბეებისთვის მთავარი მოედანია, რათა ნორმალურად ვარჯიშის საშუალება მოგვეცეს. ძირითად გუნდთან ერთად, ქუთაისს ახალგაზრდული და ჭაბუკთა გუნდებიც ჰყავს, მოედნების არარსებობის გამო ხშირად პარალიზებულები ვართ. გაოცდებით რომ ნახოთ როგორ ვწვალობთ და რა ადგილებში დავდივათ სავარჯიშოდ. სარაგბო კომპლექსის სამუშაოები მიმდინარეობს და, ალბათ, მოედანი მალე ჩვენს განკარგულებაში.

- გავრცელდა ხმები, რომ ფინანსური კრიზისის გამო, ქუთაისური გუნდიდან მორაგბეები გარბიან. მართლა ასეთ რთულ მდგომარეობაში ხართ?

- არა, ეს ყველაფერი ჭორია და მეტი არაფერი. მხოლოდ ერთი თვის სახელფასო დავალიანებაა და ეს პრობლემაც მალე გადაიჭრება. საგანგაშო არაფერია, ფინანსური პრობლემების გამო გუნდიდან ნამდვილად არავინ წასულა. ძირითადის ერთადერთი მოთამაშე წავიდა - ცხრა ნომერი ლევან გოგია, რომელმაც მოსკოვის „სპარტაკში" გადაწყვიტა კარიერის გაგრძელება.

- სხვა რა ცვლილებებია „აიაში"?

- გოგიასთან ერთად „სპარტაკში" ჩაირიცხა ერეკლე ხელაძე. სათამაშო პრაქტიკის მიღების მიზნით, ქუთაისის „ბაგრატში" გადავიდნენ გიორგი ცირეკიძე, ბექა არაბიძე, ბიძინა ჯიმშიტაშვილი და გიორგი ზიბზიბაძე. „ბაგრატი", ფაქტობრივად, ჩვენი ფარმკლუბია და პირველ ლიგაში თამაშობს, წლეულს უმაღლესში გეგმავს გადმოსვლას და ეს მორაგბეების მიზნის მიღწევაში დაეხმარებიან.

- მათ ნაცვლად ახალი მორაგბეები თუ დაიმატეთ?

- მშობლიურ ქალაქს დაუბრუნდა თორნიკე ძაგნიძე, რომელიც მოსკოვის „სპარტაკში" ასპარეზობდა. ახალგაზრდული გუნდიდან დავიმატეთ ცხრა ნომერი გიორგი თუთბერიძე, რომელმაც გიორგი როხვაძესთან ერთად ლევან გოგია უნდა შეცვალოს. თუთბერიძე იმედისმომცემი მორაგბეა და ახლახან ახალგაზრდულ ნაკრებშიც მიიწვიეს. რევაზ ჯინჭველაშვილი, გიორგი ფრუიძე და იოსებ კიკვაძე „აიაში" შარშან შემოდგომაზე გადმოვიყვანეთ და ამ ახალგაზრდა მოთამაშეებზე ახლაც დიდ იმედებს ვამყარებთ. ქუთაისიდან ყოველთვის დიდი გადინება იყო და „აიაც" ძირითადად სწორედ ახალგაზრდა მორაგბეების წყალობით ინარჩუნებდა პოზიციებს.

- ამ დროისთვის მიმდინარე ჩემპიონატში 40 ქულით მესამე ადგილზე იმყოფებით. რამდენად მისაღებია თქვენთვის ეს შედეგი?

- ვეცდებით, მინიმუმ მესამე ადგილი შევინარჩუნოთ, რათა ნახევარფინალში მეტოქეს საკუთარ მოედანზე ვუმასპინძლოთ. „ლელო" და „არმია", შესაბამისად, 12 და 10 ქულით გვისწრებენ და მათი დაწევა ძალიან რთული იქნება. რეგულარულ გათამაშებაში მესამე ადგილი სავსებით მისაღებია, მთავარია პლეი ოფსა და ფინალში როგორ ვიასპარეზებთ.

შარშან რეგულარულ გათამაშებაში თითქმის ყველა შეხვედრა მოვიგეთ და პირველზეც გავედით, მაგრამ ყველაზე მნიშვნელოვანი თამაში - ფინალი წავაგეთ. ამჟამად იმ ადგილზე ვართ, რომელზეც უნდა ვიყოთ, დანარჩენი კი ჩემპიონატის განახლების შემდეგ გამოჩნდება. შარშანდელი ფინალისტები ვართ და ვეცდებით, რომ წლეულსაც ფინალში გავიდეთ. ჩემპიონობისთვის ვიბრძოლებთ და რა შედეგს მივაღწევთ, ამას სეზონის დასრულების შემდეგ ვნახავთ.

- საგაზაფხულო ეტაპს „ლოკომოტივთან" გასვლითი მატჩით იწყებთ. თქვენი პირველი შეხვედრა ქუთაისში რაგბისთვის იშვიათი ანგარიშით - 25:25 დასრულდა. რას იტყვით თქვენს უახლოეს მეტოქეზე და მოსალოდნელ დაპირისპირებაზე?

- „ლოკომოტივში" რა ცვლილებებია, ნამდვილად არ ვიცი. ტრადიციულად ძლიერი გუნდია და ჩვენთვის უხერხულ მეტოქედ ითვლებოდა, მაგრამ ბოლო სამი წელიწადია, თუ ამ ფრეს არ ჩავთვლით, „ლოკომოტივს" ყველა შეხვედრა მოვუგეთ. ბოლო მატჩშიც ჩვენ ვფლობდით უპირატესობას და თითქმის მოგებული თამაში გავუშვით ხელიდან. ყველა თამაშზე მოსაგებად გავდივართ, მაგრამ ეს არ ნიშნავს, რომ მოწინააღმდეგეს არ ვაფასებთ, „ლოკომოტივს" თავისი მიზნები აქვს და ყველაფერი უშუალოდ მოედანზე გაირკვევა.

- სხვა მეტოქეებზე რას იტყვით?

- როგორც ვიცი, „არმია" რამდენიმე ნამყვანმა მორაგბემ დატოვა, თუმცა, ამ გუნდს ჩვენგან განსხვავებით დიდი სათადარიგოთა სკამი აქვს და დარწმუნებული ვარ, კვლავ ძლიერი იქნება. „არმიასთან" ერთად, ჩემპიონატის ერთ-ერთი ფავორიტია „ლელო", რომელიც ყოველთვის მებრძოლი გუნდი იყო და წლეულს გამოცდილი მორაგბეებითაა დაკომპლექტებული. ძალიან კარგი გუნდია „არმაზი", რომელიც მიმდინარე ჩემპიონატში ბრწყინვალედ გამოიყურება და ლიდერებს დიდ წინააღმდეგობას გაუწევს. საინტერესო ჩემპიონატია და ქართული რაგბის მოყვარულები არ მოიწყენენ.

**დავით კოხრეიძე
ქუთაისიდან**

ეროვნული ბიბლიოთეკა

კალათბურთი. NBA. რეგულარული ჩემპიონატი

კარნავალი ჰიუსტონში

ბრუკლინი-ლეიკერსი

როგორც ჩანს, "ლეიკერსს" არ შეუძლია ნერვიულობის გარეშე მეოთხე მეოთხედის მოგება. კალიფორნიელებს ისევ ჰქონდათ ორნიშნა უპირატესობა და ისევ მეტოქემ (ამჯერად, "ბრუკლინმა") შეძლო სხვაობის გაბათილება. თუმცა ამ შემთხვევაში მატჩის ბედი არა ბოლო წუთზე, არამედ უფრო ადრე გადაწყდა. სამი წუთით ადრე ანგარიში თანაბარი იყო, არადა, ერთი მომენტი **მაიკ დ'ენტონის** გუნდის უპირატესობა 13 ქულას აღწევდა. სწორედ ამ დროს, **კობი ბრაიანტმა** ფსიქოლოგიურად გამარჯვების მომტანი ჩატენვა შეასრულა, თანაც ეს მომენტი ისეთი ლამაზი და ეფექტური იყო, რომ ის აუცილებლად შევა სეზონის ხუთ საუკეთესო ეპიზოდს შორის. "ბრუკლინი" დაიბნა და ამ დანკის შემდეგ, ზედიზედ სამი შეტევა გაუშვა. "ლეიკერსმა" კომფორტული უპირატესობა აღადგინა და ის ბოლომდე ხელიდან არ გაუშვია.

კალიფორნიელებმა "ნეტსის" ზედიზედ მეათედ დამარცხებით ბოლომდე ვერ გაიხარეს, რადგან სირენამდე ოთხი წუთით ადრე ტრავმა მიიღო **პაუ გასოლმა**. დღეს ესპანელი სამედიცინო შემოწმებას გაივლის და როგორც ვარაუდობენ, ფორვარდს რამდენიმე მატჩის გამოტოვება მოუწევს.

▪ ▪ ▪

ფანტასტიკური შედეგიანობა აჩვენა "ჰიუსტონმა" შინ გოლდენ სტეიტის" წინააღმდეგ. ტექსასელებმა მატჩში 23 სამქულიანი ჩააგდეს და უბრალოდ, შანსი არ დაუტოვეს მეტოქეს, რომელიც მხოლოდ პირველ მეოთხედში იბრძოდა, მაგრამ მალე თეთრი დროშა გამოფინა დანებების ნიშნად.

ტექსასელებმა პირველივე წუთებიდან დაიწყეს მეტოქის დაჩაგვრა პერიმეტრზე, ერთმანეთი "სუფთა" სამქულიანებზე გაჰყავდათ და თითქმის უშეცდომოდ ისროდნენ. ეს "წვიმა" საფინალო სირენამდე არ გაჩერებულა. ამის წყალობით, "ჰიუსტონმა" სეზონში შედეგიანობის რეკორდი დაამყარა. გარდა ამისა, "რაკეტებმა" ამ ჩემპიონატში ყველაზე მეტი შედეგიანი გადაცემა შეასრულეს – 35. საინტერესოა, რომ მასპინძლებს მოხსნა უფრო ნაკლები ჰქონდათ, ვიდრე პასი – 34. რაც შეეხება 23 ჩაგდებულ სამქულიანს, ეს არის "ორლანდოს" მიერ რამდენიმე სეზონის წინ დამყარებული რეკორდის გამეორება. კიდევ ერთი ზუსტი შორეული ტყორცნა და აბსოლუტური რეკორდის მოწმენი გავხდებოდით. სწორედ ამას ითხოვდნენ მაყურებლები მატჩის ბოლოს, მაგრამ გაბრაზებულმა **მარკ ჯექსონმა** თავის შეგირდებს მითითება მისცა, არაფრის დიდებით არ დაეშვათ რეკორდი. საქმე კინაღამ ჩხუბამდე მივიდა, როცა **დრეიმონდ გრინმა პატრიკ ბევერლის** წინააღმდეგ იუხეშა და მას შორიდან არ ასროლინა.

ინდიანა-ატლანტა 114:103

18:21, 32:28, 31:21, 33:33

ი: ჯორჯი (29+5 მოხსნა), ჰილი (15+8 პასი), უესტი (15+7 მოხსნა+5 ჩაჭრა+3 დაფარება), სტივენსონი (14+6 მოხსნა), ჰიბერტი (12+8 მოხსნა+3 დაფარება), მაინმი (12), ოგასტინი (10).

ა: ტიგი (24+8 პასი), ჰორფორდი (15+8 მოხსნა), ჯენკინსი (14), კორვერი (10+8 პასი), პეტრო (10), სმიტი (9+10 მოხსნა).

ბრუკლინი-ლეიკერსი 83:92

24:18, 16:31, 24:18, 19:25

ბ: ლოპესი (30+11 მოხსნა+3 დაფარება), უილიამსი (15+5 მოხსნა+6 პასი), ჯონსონი (11+6 მოხსნა+5 პასი), რ. ევანსი (4+11 მოხსნა).

ლ: ბრაიანტი (21+8 მოხსნა+4 ჩაჭრა), ნეში (17+8 პასი), გასოლი (15), კლარკი (14+12 მოხსნა).

მემფისი-ფინიქსი 90:96

27:27, 25:23, 19:15, 19:31

მ: ბეილესი (29), რენდოლფი (21+13 მოხსნა), პრინსი (11+6 მოხსნა+3 ჩაჭრა).

ფ: გორტატი (20+7 მოხსნა), დრაგიჩი (17), ო'ნილი (14), მარშალი (11), სკოლა (10+7 მოხსნა).

ჰიუსტონი-გ. სტეიტი 140:109

38:37, 39:25, 27:24, 36:23

ჰ: ლინი (28+9 პასი), ჰარდენი (18+7 პასი+3 ჩაჭრა), პარსონსი (16+8 პასი), დაგლასი (14), მორისი (13), პატერსონი (12+10 მოხსნა), აშიქი (11+15 მოხსნა), ბევერლი (11).

გ-ს: ჯეკი (20+5 პასი), ლი (18), ლენდრი (12+5 მოხსნა), ბოგუტი (10+9 მოხსნა), ჯეფერსონი (10+6 მოხსნა).

დენვერი-მილუოკი 112:104

27:29, 24:37, 28:20, 33:18

დ: ლოუსონი (22+7 პასი), გალინარი (22+6 მოხსნა), ბრიუერი (20), ფარიდი (13+10 მოხსნა), ჩენდლერი (7+10 მოხსნა).

მ: დალემბერი (35+12 მოხსნა), ჯენინგსი (12+10 პასი+3 ჩაჭრა), სანდერსი (12+7 მოხსნა+5 დაფარება), მბა ა მუტე (12+6 მოხსნა), ელისი (12+6 მოხსნა+6 პასი+3 დაფარება).

ცურვა

რებეკა აუზიდან ამოვიდა

ორგზის ოლიმპიურმა ჩემპიონმა, ბრიტანელმა **რებეკა ედლინგტონმა** კარიერის დასრულების შესახებ გამოაცხადა, - წერს თავის გვერდზე BBC.

"კვლავინდებურად მიყვარს ცურვა, მაგრამ ტურნირებში მონაწილეობას აღარ მივიღებ. მივაღწიე ყველაფერს, რაც მსურდა. ზოგიერთ ადამიანს ურჩევნია ცხოვრებისგან ყველაფერი გამოწუროს, მაგრამ მე ყოველთვის მინდოდა კარიერის დასრულება მწვერვალზე ყოფნის დროს", - ამბობს ედლინგტონი.

23 წლის სპორტსმენმა ორი ოქრო მოიგო 2008 წელს, პეკინის ოლიმპიადაზე, 2012 წელს კი ორჯერ ბრინჯაო მოიპოვა. ეს ჯილდოები მან 400 და 800 მეტრ დისტანციებზე ცურვისას მიიღო.

ედლინგტონი სამწვრთნელო საქმიანობას მიჰყოფს ხელს, თან ქვეყანაში ცურვის პროპაგანდით იქნება დაკავებული.

"მინდა ბრიტანეთში ნებისმიერმა ბავშვმა გაცუროს 25 მეტრი იქამდე, სანამ საშუალო სკოლაში შევა სასწავლებლად", - განაცხადა მოცურავემ.

▪ ▪ ▪

ასევე ოფიციალურად დაასრულა კარიერა შორტ-ტრეკში ორგზის ოლიმპიურმა პრიზიორმა, 24 წლის ამერიკელმა **კეტრინ როიტერმა**.

ამ სპორტსმენს 2014 წელს, სოჭის ოლიმპიადაზე გამოსვლა ჰქონდა განზრახული, მაგრამ სპორტიდან ზურგის ქრონიკული ტრავმის გამო წავიდა. ამ დაზიანების მიზეზით, როიტერი დიდი ხანი ვარჯიშსაც ვერ ახერხებდა.

2010 წელს, ვანკუვერის ზამთრის თამაშებზე როიტერმა ვერცხლი მოიპოვა 1000 მეტრზე და ბრინჯაო – ესტაფეტაში. გარდა ამისა, მის ანგარიშზეა მსოფლიოს ჩემპიონატის შვიდი მედალი, მათ შორის ერთი ოქროსი. 2010-11 წლების სეზონში ამერიკელი მსოფლიოს თასის მფლობელი გახდა.

რებეკა ედლინგტონი

გვერდი მოამზადა
გია თვალაბეიშვილმა

ველოსპორტი

ლენს არმსტრონგი

ლენსს არ დაიჭერენ

ამერიკელმა პროკურორმა **ანდრე ბიროტმა**, რომელიც "ლენს არმსტრონგის საქმით" იყო დაკავებული, პრესასთან კომენტარში განაცხადა, რომ ველომრბოლს არ ემუქრება მის წინააღმდეგ სისხლის სამართლის საქმის აღძვრა.

"ამ საქმესთან დაკავშირებით გადაწყვეტილება ჯერ კიდევ გასულ წელს მივიღეთ. მას შემდეგ არაფერი შეცვლილა, თუმცა მე ვაკვირდები მოვლენათა განვითარებას", - ამბობს პროკურორი.

დავამატებთ, რომ ოკეანის გაღმა არსებობს აზრი, რომ არმსტრონგი უნდა გასამართლდეს ცრუ ჩვენებების მიცემისთვისა და სამართლის აღსრულებისთვის ხელის შეშლის გამო.

ცხელი ხაზი

ფეხბურთი	
მსოფლიოს ჩემპიონატი	
შესარჩევი. კონკაკაფი	
ჰონდურასი-აშშ	2:1
აფრიკის თასი	
1/2 ფინალი	
მალი-ნიგერია	1:4
ბურკინა ფასო-განა	1:1 პენ. 3:2
აზიის თასი	
შესარჩევი	
ომანი-სირია	1:0
იორდანია-სინგაპური	4:0
ირანი-ლიბანი	5:0
ტაილანდი-ქუვეითი	1:3
ერაყი-ინდონეზია	1:0
ს. არაბეთი-ჩინეთი	2:1
იემენი-ბაჰრეინი	0:2
კატარი-მალაიზია	2:0
უზბეკეთი-ჰონგ კონგი	0:0
ვიეტნამი-საემიროები	1:2
ამხანაგური მატჩები	
ჰორსენსი-ფრედერისია	1:2
ოდენსე-სონდერიისკი	1:0
გოტევი-დუკლა	2:0
ფერენცვაროში-რუჟემბეროკი	3:3
ილიჩივეცი-ლეჩია	0:0
პოლონია-ვოივოდინა	2:3
ლიბერეცი-კორონა	3:2
ბრონდბიუ-აკადემისკი	1:1
კაპოშვარი-ჰარტბერგი	1:1
ზალცბურგი-გუდეიოვიცე	4:0
ოლესუნდი-სიოგნდალი	2:2
კარპატი-შენიცა	2:0
ლევსკი-ლოკომოტივი	2:0
ბრაშოვი-ნოვი პაზარი	2:2
ბაზელი-ბელინცონა	გადაიდო
ინგლისი	
FA Trophy	
დარტფორდი-ჰალიფაქსი	3:2
ფინეთი	
ლიგის თასი	
ვაასა-როვანიემი	0:1
საბერძნეთი	
II დივიზიონი	
ეთნიკოსი-აპოლონი	1:0
ფოკიკოსი-კალითეა	0:0
კალონი-ანაგენისი (ი)	2:0
კა[illegible] (თ)	3:0
ლარისა-დოქსა	0:0
პანახაიკი-ირაკლისი (პ)	1:1
პანაიტოლიკოსი-პიერიკოსი	4:0
ტრასივულოსი-ერგოტელისი	0:1
ვიცასი-პანსერაიკოსი	0:1
ირაკლისი (ს)-ოლიმპიაკოსი (პ)	0:1
უნგრეთის თასი	
დერბეცენი-ლეტავერტეში	8:0
ბრაზილია	
პაულისტა	
პენაპოლენსე-ბარბარენსე	2:1
მოჟი მირიმი-იტუანო	0:1

კალათბურთი	
გერმანია	
ალბა-ტიუბინგენი	71:69
საბერძნეთი	
რეტიმნო-პანათინაიკოსი	58:85
პანელეფსინიაკოსი-კოლოსოსი	60:68
აპოლონი-პერისტერი	86:76
ილისიაკოსი-არისი	62:64
პანიონიოსი-კავალა	88:71
პაოკ-დრამასი	77:66
ევროჩელენჯი	
ტელეკომი-ალსტი	85:72

ჩოგბურთი	
ATP. მონპელიე	
დავიდენკო-**ნიემინენი**	3:6, 6:7
ბრუგეს დავი-კუკუშკინი	6:7, 6:3, 7:6
ტროიცკი-პუილი	6:4, 7:5
როჯე ვასელენი-**იტო**	6:3, 6:7, 5:7
ბენეტო-უნგური	6:3, 6:2
ლოდრა-დე სხეპერსი	6:3, 6:3
პერი-დარცისი	4:6, 7:6, 6:4
ATP. ვინა დე მარი	
ხიმენო-ტრავერო-სოუზა	6:4, 4:6, 6:1
რამოსი-დუტრა და სილვა	6:4, 6:1
მონაკო-**რუფენი**	6:7, 4:6
ლორენცი-ნასო	6:1, 6:4
ბერლოკი-ხირალდო	7:5, 4:6, 6:4
ATP. ზაგრები	
ჩიპოლა-ლაჩკო	1:1 უარი
ჰაასე-ვეიჩი	2:6, 6:3, 6:3
ბაღდატისი-კამკე	6:7, 6:2, 6:4
დოდიგი-ბეკერი	6:2, 7:6
იუჟნი-სისლინგი	6:3, 6:2

TV პროგრამა

7 თებერვალი. ხუთშაბათი

GMG-ფეხბურთი

10:00 ამხანაგური მატჩი. ჰოლანდია-იტალია.
12:00 გერმანიის ჩემპიონატი. XX ტური. ლევერკუზენი-დორტმუნდი.
14:00 ინგლისის ჩემპიონატი. XXV ტური. ფულემი-მანჩესტერ იუნ.
16:00 გერმანიის ჩემპიონატი. XX ტური. მაინცი-ბაიერნი.
18:00 გერმანიის ჩემპიონატი. XX ტურის მიმოხილვა.
19:00 ბრაზილიის ჩემპიონატი. პაულისტას შტატი. ბოტაფოგო-კორინთიანსი.
21:00 არგენტინის ჩემპიონატი. სეზონის შემაჯამებელი - ბელგრანო.
22:00 ინგლისის ჩემპიონატი. XXV ტური. მანჩესტერ სიტი-ლივერპული.
00:00 ჰოლანდიის ჩემპიონატი. XXI ტური. ეინდჰოვენი-დენ ჰააგი.

GMG-სპორტი 1

10:00 ფეხბურთი. გერმანიის ჩემპიონატი. ჰამბურგი-აინტრახტი.
12:00 სპორტ-NEWS.
12:15 კალათბურთი. NBA. რეგულარული ჩემპიონატი. ბრუკლინი-ლეიკერსი.
15:00 ფეხბურთი. ჰოლანდიის ჩემპიონატი. ვენლო-აიაქსი.
17:00 რაგბი. ჰაინეკენის თასი. ექსეტერი-ლენსტერი.
18:45 ხელბურთი. ჩემპიონთა ლიგა. ჯგუფური ეტაპი. ჩეხოვსკიე მედვედი-ჰამბურგი (LIVE).
20:45 მსოფლიო ფეხბურთის ლიდერები. ომარ სივორი.
21:45 მსოფლიო კალათბურთის ლეგენდები. ჰიუსტონ როკეტსი 1993-94 წ. II ნაწილი.
22:45 NBA ACTION.
23:45 კალათბურთი. NBA. რეგულარული ჩემპიონატი. ოკლაჰომა-გოლდენ სტეიტი.

GMG-სპორტი 2

10:00 ჩოგბურთი. ATP-ის ტური. მონპელიე. საფრანგეთი.
13:00 სპორტ-NEWS.
13:30 ჩოგბურთი. ATP-ის ტური. მონპელიე. საფრანგეთი.
15:10 ჩოგბურთი. ფედერაციის თასი. ფინალი. ჩეხეთი-სერბეთი.
17:15 სპორტ-NEWS.
17:45 ფეხბურთი. ინგლისის ჩემპიონატი. ევერტონი-ასტონ ვილა.
19:45 კალათბურთი. NBA. რეგულარული ჩემპიონატი. ჰიუსტონი-ლეიკერსი.
21:45 ჩოგბურთი. ATP-ის ტური. როტერდამი. ჰოლანდია.

ამინდის პროგნოზი

თბილისი	3	12	(ნისლი)
ქუთაისი	12	17	(მცირე წვიმა)
ბათუმი	12	18	(მზე)
ფოთი	11	17	(მზე)
ზუგდიდი	8	18	(მზე)
გორი	1	11	(მცირე წვიმა)
თელავი	2	11	(მცირე წვიმა)
სიღნაღი	4	10	(მცირე წვიმა)
გუდაური	-6	3	(მცირე თოვლი)
ბაკურიანი	-4	5	(თოვლი)
ბორჯომი	-3	10	(თოვლჭყაპი)
მესტია	-7	9	(მცირე თოვლი)

ვალუტის კურსი

1 ევრო	2.2437
1 ამერიკული დოლარი	1.6565
1 ბრიტანული ფუნტი	2.6136
100 რუსული რუბლი	5.4991

ჰოკეი. NHL რეგულარული ჩემპიონატი

ნიუ ჯერსი-რეინჯერსი 3:1

2:0, 0:0, 1:1

გოლები: 1:0 ენრიკე-2 (ელიაში-6, კლარკსონი-5), 2:0 კლარკსონი-6 (ს. ჯონსტა-4, ელიაში-7), 3:0 კლარკსონი-7 (გრინი-3, ელიაში-8), 3:1 კრაიდერი-1 (ბ. რიჩარდსი-6).

აილენდერსი-პიტსბურგი 2:4

0:1, 0:1, 2:2

გოლები: 0:1 ჯ. ნილი-6 (კროსბი-10), 0:2 დესპრე-2 (კუნიტცი-6, ლეტანგი-6), 0:3 ბრენდონ სატერი-2 (კუკი-2), 1:3 გრაბნერი-5 (ოკპოსო-3, ნილსენი-8), 2:3 ბოილსი-3 (მოულსონი-5, შტრაიტი-1), 2:4 დუპუი-3 (მარტინი-3).

ვაშინგტონი-ტორონტო 2:3

1:2, 0:1, 1:0

გოლები: 0:1 ვან რიმსდიკი-5, 0:2 ვან რიმსდიკი-6 (ფრენსონი-3, კესელი-5), 1:2 მ. იოჰანსონი-1 (კუნდრატეკი-1, ბექსტრომი-7), 1:3 ჰოლცერი-1 (ფრეზერი-1, კესელი-6), 2:3 რიბეირო-3 (ბროუერი-2, ოვეჩკინი-3).

კოლამბუსი-ლოს ანჯელესი 2:4

1:0, 1:3, 0:1

გოლები: 1:0 მაკენზი-1 (ტიუტინი-7, ლეტესტუ-1), 1:1 კოპიტარი-3 (ჯასტინ უილიამსი-2, დაუტი-4), 1:2 ჯ. კარტერი-4 (დ. ბრაუნი-2, მ. რიჩარდსი-4), 2:2 ბრასარი-2 (ერიქსონი-1, ფოლინო-2), 2:3 ვოინოვი-2 (დრიუსკი-2, ჯასტინ უილიამსი-3), 2:4 მ. რიჩარდსი-1 (ჯასტინ უილიამსი-4, საიმონ განიე-5).

ოტავა-ბაფალო 4:3

3:1, 1:1, 0:1

გოლები: 1:0 ე. კარლსონი-4 (ტარისი-5, მ. მიხალეკი-5), 1:1 ენისი-3 (სტეფორდი-4, ლეოპოლდი-2), 2:1 კ. ფილიპსი-3 (რეგინი-1), 3:1 ალფრედსონი-2 (ზიბანეჯადი-2), 4:1 კ. ნილი-3 (რეგინი-2, ზ. სმიტი-4), 4:2 ლეოპოლდი-1 (ჰეხტი-2, ოტი-2), 4:3 პომინვილი-6 (ჰოჯსონი-5, პარდი-1).

ფილადელფია-ტამპა ბეი 2:1

0:0, 1:0, 1:1

გოლები: 1:0 სესტიტო- (ვორაჩეკი-4, შენი-4), 1:1 პულიო-3 (პურსელი-8, პიატი-3), 2:1 სესტიტო-2 (ფედოტენკო-2, ტელბოტი-3).

ვინიპეგი-ფლორიდა 3:2 (ო)

0:1, 2:1, 0:0, 1:0

გოლები: 0:1 ჰაბერდო-3 (მორი-2, ვივერი-1), 1:1 ველერი-4 (ენსტრიომი-10), 1:2 ფლიშმანი-3 (ბ. კემპბელი-3, ვერსტიგი-2), 2:2 მ. სტიუარტი-1 (რედმონდი-1, ბურმისტროვი-1), 3:2 ლიტლი-2 (რედმონდი-2, ჰეინსი-3).

სტ ლუისი-ნეშვილი 1:6

0:3, 1:2, 0:1

გოლები: 0:1 ელისი-2 (ერატი-3, კ. უილსონი-2), 0:2 კლუნი-1 (კ. უილსონი-3, გოსტადი-1), 0:3 სპალინგი-2 (იოპი-2, იოსი-1), 0:4 კლაინი-1 (ბლუმი-1, ერატი-4), 0:5 გ. ბურკი-1 (კ. უილსონი-4, გოსტადი-2), 1:5 პიეტრანჯელო-2 (ოში-5, პერონი-6), 1:6 ერატი-3 (ელისი-2, ბლუმი-2).

სან ხოსე-ჩიკაგო 3:5

3:3, 0:1, 0:1

გოლები: 1:0 პაველსკი-5 (ქლოუ-5, ვლასიჩი-3), 2:0 უინგელსი-1 (ჰანძუში-1, შეპარდი-1), 2:1 საადი-1 (სიბრუკი-3, ტეივზი-4), 3:1 ჰანძუში-1 (უინგელსი-3, დ. ბოილი-5), 3:2 შოუ-2 (ბიკელი-4, სტალბერგი-2), 3:3 კრუგერი-1, 3:4 პ. კეინი-5 (ტეივზი-5), 3:5 პ. კეინი-6 (კრუგერი-2, სიბრუკი-4).

დეტროიტი-კალგარი 1:4

0:2, 1:1, 0:1

გოლები: 0:1 იგინლა-1 (ტანგეი-4, კამალერი-3), 0:2 გლენკროსი-4 (კამალერი-4, ვიდემანი-4), 1:2 ფრანცენი-3 (ზეტერბერგი-8, კრონვალი-8), 1:3 ვიდემანი-2 (სტაიანი-4), 1:4 ჯორდანო-1.

სამთო თხილამურები

სენსაცია ამერიკელისგან

ავსტრიის ქალაქ შლადმინგში მამაკაცების სუპერგიგანტით გაგრძელდა მსოფლიოს ჩემპიონატი. სტარტის წინ, თითქმის ყველა გამარჯვებას უწინასწარმეტყველებდა ნორვეგიელ **აქსელ ლუნდ სვინდალს**. ის სწორედ სუპერგიგანტის სპეციალისტია და წელს, მსოფლიოს თასზე ამ დისციპლინაში გამართული ოთხი ეტაპიდან სამი მოიგო და ერთხელ მეორე ადგილი დაიკავა. გუშინ სკანდინაველმა შეძლო პოდიუმზე ასვლა და მსოფლიოს ჩემპიონატებსა თუ ოლიმპიადებზე მეცხრე მედალი მოიპოვა, მაგრამ სვინდალს ეს შედეგი ნამდვილად არ გაახარებდა. მესამე ადგილი, რომელიც მან შლადმინგში მოიპოვა, ყველაზე უარესი შედეგია წელს მისთვის სუპერგიგანტში.

სვინდალისთვის ყველაზე დასანანი ის არის, რომ მას გაუსწრეს იმ მოთხილამურეებმა, რომლებსაც ფავორიტებს არ მიაკუთვნებდნენ. ნორვეგიელზე 0.02 წამით უფრო სწრაფი იყო 31 წლის ფრანგი **გოტიე დე ტესიერი**. მას თავის ხანგრძლივ კარიერაში მსოფლიოს თასის მხოლოდ ერთი პოდიუმი აქვს მოპოვებული, გუშინ კი შემთხვევით მოხვდა სასტარტო სიაში - ორი დღით ადრე ტრავმა მიიღო მისმა თანაგუნდელმა **იოჰან კლერეიმ** და სწორედ ის შეცვალა დე ტესიერმა. შეცვალა და მერე როგორ... ფრანგს მეოთხე სასტარტო ნომერი ჰქონდა და ისეთი ძლიერი ორიენტირი დააფიქსირა, რომელიც მხოლოდ ერთმა მოთხილამურემ გააუმჯობესა.

ტედ ლიგეტი

ეს მოთხილამურე აღმოჩნდა ამერიკელი **ტედ ლიგეტი**. ის თანამედროვეობის ერთ-ერთი საუკეთესო უნივერსალია, მოგებული აქვს ოლიმპიადა და მსოფლიოს ჩემპიონატი, მაგრამ მაინც, მისი გუშინდელი ტრიუმფი დიდ სენსაციად მოინათლა. საქმე ისაა, რომ ლიგეტი გიგანტური და სპეციალური სლალომის სპეციალისტია და კარიერაში არასოდეს მოუგია გიგანტური სლალომის სტარტი. და აი, გუშინ, ამერიკელმა ტექნიკურად იდეალურად გაიარა ტრასა და პირველად მოიგო სუპერგიგანტის სტარტი, თანაც პირდაპირ მსოფლიოს ჩემპიონატზე.

ლიგეტიმ მეორედ მოიგო მსოფლიოს ჩემპიონატის ოქრო - 2011 წელს, გარმიშში მან გიგანტურ სლალომში იმარჯვა და მომავალ კვირას ამ ტიტულის დაცვას ეცდება. მას აგრეთვე ერთი ოლიმპიური ოქრო აქვს - ჯერ კიდევ 2006 წელს, ტურინში მოიგო სუპერკომბინაცია.

დღეს შლადმინგში დასვენებაა, პარასკევს კი გაიმართება კომბინაცია ქალებს შორის, სადაც ისევ ფავორიტად სლოვენიელი **ტინა მაზეა** მიჩნეული.

სუპერგიგანტი	
კაცები	
1. ტედ ლიგეტი (აშშ)	1:23.96
2. გოტიე დე ტესიერი (საფ)	+0.20
3. აქსელ ლუნდ სვინდალი (ნორ)	+0.22
4. ჰანეს რაიჰელტი (ავსტრია)	+0.55
5. მატიას მაიერი (ავსტრია)	+0.95
6. ალექსის პინტურო (საფ)	+1.03

ვონმა სეზონი დაამთავრა

სამთო თხილამურებში აშშ-ის ნაკრების წარმომადგენლებმა დააზუსტეს მსოფლიოს თასის ოთხგზის ჩემპიონის, ამერიკელი **ლინდსი ვონის** ტრავმის ხასიათი. შეგახსენებთ, რომ ვონი მსოფლიოს ჩემპიონატის პირველი სტარტის დროს ტრასაზე დაეცა. მას 12 წუთის განმავლობაში ადგილზე აღმოუჩინეს დახმარება, რის შემდეგაც, ვერტმფრენით ზალცბურგის ერთ-ერთ კლინიკაში გადაიყვანეს.

"ვონმა მუხლის ჯვარედინი მყესები გაიწყვიტა და სხვა რამდენიმე დაზიანებაც მიიღო", - ამბობს აშშ-ის ნაკრების ერთ-ერთი წარმომადგენელი.

ასე რომ, ვონს მრავალთვიანი მკურნალობა ელოდება და ის ამ სეზონში ველარ შეძლებს ტრასაზე გასვლას. ის კი არა, ამერიკულ პრესაში სერიოზული დისკუსიაა გამართული იმასთან დაკავშირებით, მოახერხებს თუ არა ლინდსი სოჭის 2014 წლის ოლიმპიადისთვის ოპტიმალური ფორმის აღდგენას.

ლინდსი ვონი

ჩოგბურთი

არის პირველი მოგება!

რაფაელ ნადალი მოგებით დაბრუნდა პროფესიულ ტურში! ჩილეს ქალაქ ვინა დელ მარში მიმდინარე ATP-ის ტურნირზე, ესპანელმა შვიდთვიანი შესვენების შემდეგ პირველი მატჩი წყვილთა თანრიგში ჩაატარა. მან პარტნიორად არგენტინელი **ხუან მონაკო** აირჩია და ამ დუეტმა ძალიან იოლად მოუგო გამოცდილ ჩეხურ წყვილს **ფრანტიშეკ ჩერმაკისა** და **ლუკაშ დლუჰის** შემადგენლობით - 6:3, 6:2.

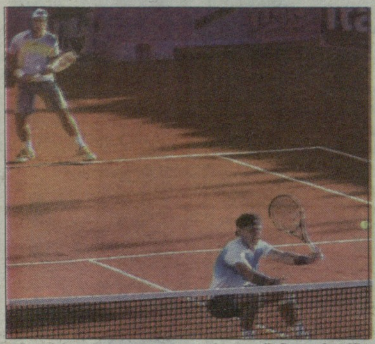

რაფა გუშინდელ მატჩში

შეხვედრა საათი და ოთხი წუთი გაგრძელდა. ნადალი და მონაკო შესანიშნავად თამაშობდნენ საკუთარ მოწოდებებზე და ბრეიკის საშუალება არ მისცეს მეტოქეს, თავად კი ოთხი ბრეიკი გააკეთეს. ამ მოგებით ეს ინტერნაციონალური წყვილი მეოთხედფინალში გავიდა, სადაც ფრანგი **გიიომ რუფენისა** და იტალიელი **ფილიპო ვოლანდრის** წინააღმდეგ ითამაშებს.

გუშინ, გვიან ღამით, ნადალს ერთეულებში პირველი მატჩი უნდა ჩაეტარებინა. ესპანელი არგენტინელ **ფედერიკო დელბონისს** ხვდებოდა. საინტერესოა, რომ რაფა და ხუან მონაკო ვინა დელ მარში პირველ ორ ნომრად არიან განთესილები და თუ წარმატებით დაძლიეს სამი ბარიერი, ფინალში შეხვდებიან ერთმანეთს. შეგახსენებთ, რომ მონაკო ჩილეს ტურნირის მოქმედი ჩემპიონია.

კრივი

ფლოიდმა მეტოქე აირჩია

ფლოიდ მეივეზერი

ორი ვერსიით მსოფლიოს მოქმედმა ჩემპიონმა, ამერიკელმა საშუალოწონოსანმა **ფლოიდ მეივეზერმა** ფაქტობრივად დაადასტურა, რომ მორიგ შეხვედრას თანამემამულე **დევონ ალექსანდერის** წინააღმდეგ ჩაატარებს. ეს ბრძოლა 4 მაისს უნდა გაიმართოს.

ფლოიდმა ერთ-ერთი სოციალური ქსელის მეშვეობით გვამცნო, რომ თავის პოტენციურ მეტოქესთან მოლაპარაკებები თითქმის დასრულებულია. ეს მეტოქე გახლავთ დევონ ალექსანდერი. *"ჩემს მომავალ ბრძოლასთან დაკავშირებით მოლაპარაკებები დასრულებულია, - დაწერა მეივეზერმა. - ყველაზე წინ არის IBF-ის ჩემპიონი დევონ ალექსანდერი. ეს იქნება ტიტულების გამაერთიანებელი ბრძოლა ნახევრადსაშუალო წონაში".*

25 წლის ალექსანდერმა ნახევრადსაშუალო წონაში IBF-ის ტიტული შარშან მოიპოვა - მან საჩემპიონო ქამარი მსაჯების ერთსულოვანი გადაწყვეტილებით 38 წლის ამერიკელ **რენდალ ბეილის** ჩამოართვა. სულ მას 25 ბრძოლა აქვს ჩატარებული პროფესიულ რინგზე. აქედან მოიგო 24 (13 – ნოკაუტით) და წააგო ერთი.

35 წლის მეივეზერს კარიერაში 43 ბრძოლა ჩაუტარებია და ყველაში გამარჯვებული გამოვიდა.

ადრე იტყობინებოდნენ, რომ მეივეზერის მეტოქე შეიძლებოდა გამხდარიყო ამერიკელი **რობერტ გერერო**, რომელსაც WBC-ის დროებითი ტიტული აქვს საშუალო წონაში.

გვერდი მოამზადა
გია თვალაბეიშვილმა

დამფუძნებელი და გამომცემელი შპს გამომცემლობა ლელო
ISSN 2233-3827
გამოიცემა ყოველდღე, გარდა კვირისა

მთავარი რედაქტორი თენგიზ გაჩეჩილაძე
მთავარი რედაქტორის პირველი მოადგილე **გია თვალაბეიშვილი;** მოადგილეები: **ნიკოლოზ ნეფარიძე, გია ტუხაშვილი;** მხატვრული რედაქტორი: **ვაჟა სიმონიშვილი**
ტექნიკური ჯგუფის ხელმძღვანელი **მიხეილ ჯაში;** ფოტო: **ალექსანდრე კოტორაშვილი.** *ნომრის პასუხისმგებელი რედაქტორი:* **ვაჟა სიმონიშვილი**
1934 წლიდან გაზეთს ხელმძღვანელობდა სარედაქციო კოლეგია. „ლელოს" მთავარი რედაქტორები: **მიხეილ კაკაბაძე (1949-52, 1964-76), ერემო მახათაძე (1952-53), ირაკლი უგულავა (1953-64), ანზორ ბასილაია (1976-83), არჩილ გოგელია (1984-85), თენგიზ გაჩეჩილაძე (1985-დან).**
პალიტრა მედიის ცხელი ხაზი: 2383-384. ელფოსტა: leloltd@gmail.com; lelo@palitra.ge ხელმოწერილია დასაბეჭდად: 03:10
მისამართი: **იოსებიძის, 49.** ტელეფონები: **242 32 73, 599 55 48 97** (მთ. რედაქტორი); ფაქსი: **+995. 232 38 08 63;** ინდექსი **66435 INDEX.** რეკლამა: **237 78 07**
რედაქციასთან შეუთანხმებლად გაზეთის კუთვნილი მასალებისა და ფოტოების სხვა ბეჭდვით და ელექტრონულ საშუალებებში გამოქვეყნება აკრძალულია
საბანკო რეკვიზიტები: შპს „გამომცემლობა ლელო", 205262062. ბანკი „ქართუ" CRTUGE22 ა\ა GE19CR0120007000043608