ირინე გერასიმოვას ტრიუმფი

დღეს მოსკოვის ვ. ი. ლენინის სახელობის ცენტრალურ სტადიონზე საზეიმოდ დაიხურება სსრ კავშირის ხალხთა VIII სპარტაკიადა

„ლელოს“ სპეციალური კორესპონდენტები ტელეფონით გვატყობინებენ:

ოლიმპიური აუზიდან „ამოღებული“ სამი „ოქრო“

ქართული ცურვის უნიჭიერესი წარმომადგენელი, საერთაშორისო კლასის სპორტის ოსტატი, 19 წლის გაბთიაული ი. გერასიმოვა გუშინწინ ოლიმპიურ აუზში შეჭვედ გამოვიდა სპარტაკიადის სტარტზე (გარდა ამისა-ცურვისა) და ამ უღიდეს სპორტულ ფორუმზე მესამე ოქროს მედალი დაისაკუთრა — მან 200 მ-იან დისტანციაზე კომპლექსურ ცურვაში. 2.18,06 — ეს შედეგი სპორტიკიას ახალი რეკორდია. ერთდროულად გერასიმოვას მკერდი სსრ კავშირის ჩემპიონის კიდევ სამმა „ოქრომ“ დააშვენა. მაყურებელი უკვე შეიჩვია იმ ფაქტს, რომ გერასიმოვას გამოსვლის შემდეგ მოსკოვის საცურაო აუზში საქართველოს სახელმწიფო ჰიმნი გაისმის.

...მოზღვავებული სიხარულისაგან სახეგაბრწყინებული ბენეფიარი სპორტსმენი ამაყად იდგა სპატო კვარცხლბეკის უმაღლეს საფეხურზე. ტრიბუნებიდან ისმოდა: „ეროკი, ირინე!“

მართლაც ყოჩაღ! წარმატების მისვან, ცხადია, ველოდით, მაგრამ ასეთი დამაჯერებელი გამოვლა ყველა სახეობაში?! აქ იგი ყველაზე პოპულარული სპორტსმენია, ჟურნალისტთა და გულშემატკივართა მოდგი ყურადღების ცენტრში იმყოფება.

— აღბათ დაიღალეთ...

— წარმოიდგინეთ, რომ არა. მე უფრო ინტერესების გაუთავებელი დარიგება მღლის, მაგრამ რას იზამ, ესეც ცხოვრებისეული ნაწილია ამ გოგო-ბიჭებივით დავდივარ სახელგანთქმულ ჩემპიონებსა და რეკორდსმენებს ქალაქღილით და ფანჯრით ხელში.

გერასიმოვამ, გარდა 4 X 100 მ-ზე თავისუფალი სტილით ამაზათუურებისა, ძალა მეორე ამაზათ-ცურვებშიც სცადა (4 X 100 მ-ზე კომპინირებულის). იგი II ეტაპზე გამოვიდა ბრასის სტილით ლ. ციბუტაძის, ი. პოტაპოვისა და ლ. ზედაშვილთან ერთად. სამწუხაროდ, პარტნიორებმა ვერც ამჯერად აუზის მხარი ჩვენს ჩემპიონს და გუნდი მხოლოდ XII ადგილზე გავიდა — 4. 37,07. ოქროს მედალი ამ სახეობაში უკრაინის გუნდმა მოიპოვა. — 4.18,54.

წარმატებით გამოვიდა 18 წლის განთიადული ოსტატი ე. იაკოლევი 200 მ-ზე ბატერფლაით, წინ მხოლოდ ორი ალეარებული სპორტსმენი — უკრაინელი ს. ფესენკო (2.00,98) და მოსკოველი ს. კოროტეევი (2.02,82) — გაუშვა და ბრინჯაოს მედალი მოიპოვა. მისი დრო 2.03,12.

400 მ-ზე თავისუფალი სტილით ცურვაში 24 წლის თბილისელი დინამოელი ი. ევშეკლიოვი XII ადგილზე გავიდა — 4.05,44, ლოკომოტიველი კ. ბუნტერი ამ დისტანციაზე 26-ე იყო (4.14,11), დინამოელი ი. ვეფხვაცკი — 34-ე (4.17,55). როგორც მოსალოდნელი იყო, ამ სახეობაში ბადალი არ ჰყავდა სამგზის ოლიმპიური ჩემპიონს, სპორტის დამსახურებულ ოსტატს ვ. სალნიკოვს (ლენინგრადი) — 3.57,37. II ადგილზე გასულმა მისმა თანაგუნდელმა ი. სტუკოვმაც მხოლოდ 4.06,34 აჩვენა, უკრაინელმა ს. სიმონოვმა (III ადგილი) — 4.00,53.

100 მ-ზე ბრასით ცურვაში 16 წლის თბილისელი დინამოელი ბ. ტატულაშ 41-ე ადგილზე გავიდა (1.22,10). ამავე სტილით 200 მ-ზე მოასპარეზე ივიტის შორის რუსთველის ჯ. ლიზარევის („გაზთაიდი“) შედეგია — 2.31,55 (28-ე ადგილი), მისი თანაგუნდელის ლ. კონჭილაისი — 2.42,00

(35-ე), დინამოელი დ. ჯანდიერისა კი — 2.48,60 (36-ე). ვერც განთიადელმა ლ. ციბუტაძემა ისახელა თავი — 100 მ-იან დისტანციაზე ბატერფლაით მან 42-ე შედეგი აჩვენა (1.09,99). ვაჟთა გუნდების 4 X 100 მ-ზე თავისუფალი სტილით ამაზათუურაში ჩვენმა სპარტაკიადის ახალი რეკორდით უკრაინელმა მოცუავეებმა მოიპოვეს (3.24,41). II ადგილზე მოსკოველები (3.26,51), ხოლო III — ლენინგრადის გუნდი (3.28,70).

ტანმოვარჯიშეთა სარბაილწე

ტანმოვარჯიშეთა სასპარტაკიადო ასპარეზობის ბოლო დღეები ლენინის სპორტის სასახელო ტრადიციულად სულ მეტ საჭიროებებში გამარჯვებულთა გამოკვლებას დაეთმო. სტარტზე თავდაპირველად ვაჟები გამოვიდნენ. ჩვენი რესპუბლიკის წარმომადგენელი ჰ. ლეონტიევი თავისუფალ ვარჯიშსა და ბჯენით ხტომებში ასპარეზობდა. I სახეობაში მან 9,6 ქულა დაიმსახურა და საერთო ჯამში 19,15 ქულით IV-V ადგილი გაიყო ა. პოგორელოვთან (რსფსრ). გაეცილებით უკეთ გამწვრთა ლეონტიევი ხტომებში, ტყუილად როდი თქვა ჩვენს გვერდით მჯდომმა ერთ-ერთმა მაყურებელმა: „ავილე ლეონტიევი ჰაატა შამიგიასითი ხტუბა!“

მართლაც, ლეონტიევმა I ხახტომისთვის 9,7 მიიღო, მეორისთვის 9,5 — ამრიგად, ჯამში 9,6 ქულა გამოუვიდა, ანუ სულ 19,175, ეს შედეგი ა. აკოფიანის (სომხეთი) მაჩვენებლის შემდეგ (19,525) საუკეთესო იყო. მაგრამ შეჯიბრების წესების თანახმად ტანმოვარჯიშეთა სასპარტაკიადო ტურნირზე ცალკეულ იარაღზე თითო ქვეყნიდან მხოლოდ 2 სპორტსმენი შეიძლება გამოვიდეს. მასპინძელთაგან ეს მისია წინასწარი შეჯიბრების შესაბამისად ა. აყოფიანსა და ვ. ცვეტკოვს (მოსკოვი) ხვდათ, რომლებაც შესაბამისად VIII სპარტაკიადის ოქროსა და ვერცხლის მფლობი მოიპოვეს. „ბრინჯაო“ რუხნიელ ჰ. კოლეჩელს გადაეცა. რაც შეეხება ჰ. ლეონტიევს, მან II-III ადგილი გაიყო სპარტაკიადის ახალგაზრდა ჩემპიონ პოლკველ დ. ბილიუჩინკევთან. ლენინგრადელმა სპორტსმენმა ფიზკულტურის ინსტიტუტის III კურსის სტუდენტი, 21 წლის სპორტის ოსტატი პ. ლეონტიევი:

— 12 წელიწადია ჩემი მწვრთნელის გარი გასპარიანის ხელმძღვანელობით ვვარჯიშობ. სამწუხაროდ გავედი საკვანძირო გათამაშების ფინალში, მაგრამ ვერაფერს მივაღწიე და აი, როგორც იქნა! წინა სპარტაკიადაზე ჩვენი პაატა შამიგია ულტიმატუმი იყო ხტომაში, ამიტომ მე განსაკუთრებით მახარებს წარმატება ამ სახეობაში. სულ მალე (19 აგვისტოს) მოსკოვში, პრიზიკავშირთა საკავშირო პირველობაზე ვეასპარეზები, სვქტებრებში საკავშირო თასის გათამაშებაზეც გამოვალ, 17 წლის საკრთაშორისო კლასის სპორტის ოსტატმა ა. ბალანინმა („გაზთაიდი“), ბჯენით ხტომებში პირველი ნატარმისთვის მან 9,6 ქულა მიიღო, მეორისთვის — კიდევ უფრო მეტი — 9,75, რამაც მას 9,675 ქულა (ჯამში 19,250) და ვერცხლის მედალი მოუტანა ამსოლუტური ჩემპიონის, VIII სპარტაკიადის 6 ოქროს მედლის მფლობელის რუსტველი 6. იოურნეკის (ნატარმები — 9,65 და 9,9 ქულა, ჯამში 19,425). შემდეგ. ბრინჯაოს მედალი (უკვე მესამე ამ სპარტაკიადაზე) მოიპოვა ჩვენმა სტუმარმა გერდან კატარინე რენმა — 19,075.

აი, რა თქვა საქართველოს სპორტკომიტეტის მთავარმა მწვრთნელმა სპორტიკ ტანვარჯიშში, საკავშირო კატეგორიის მსაჯმა, სპორტის ოსტატმა ზ. გვეტაძემ:

— დარწმუნებული ვიყავი, რომ ბაბასიანი სამეულში მოხვედებოდა. მაგრამ მან ისეთი ბრძოლისუნარიანობა, მე ვიტყოდი, გამარჯვებისადმი დაფიცებული ვინც გამოიჩინა, რომ „ვერცხლის ჩაღო ჯიბეში“. ამასთან ერთად მან საერთაშორისო კლასის სპორტის ოსტატის ნორმატივი შეასრულა. საერთოდ კი საქართველოს ტანმოვარჯიშეები (ქალები და ვაჟები ერთად), ისევე როგორც წინა სპარტაკიადაზე, VIII გუნდურ ადგილზე გავიდნენ და 132 ქულა მოიტანეს ჩვენს სპორტულ დელეგაციას. ცხადია, მომავალში უკეთეს შედეგებზე უნდა გიფიქროთ.

შეჯიბრების უკანასკნელ დღეს გაეცნობრენ ოლიმპიურ ჩემპიონს, სპორტის დამსახურებულ ოსტატს ვ. კლიმენკოს:

— სასიხარულოა, რომ საქართველოში კვლავ გამოჩნდნენ ნიჭიერი ტანმოვარჯიშეები, ლეონტიევი, ბაბასიანი და სხვები, — თქვა მან,— ბჯენით ხტომაში შემთხვევითობას არ შეიძლება ჰქონდეს ადგილი, მით უფრო, რომ სრულდება ორი სხვადასხვა სტრუქტურის ნახტომი. ვიმედოვნებ, ეს თქვენი სპორტსმენების უკანასკნელი წარმატება არ იქნება.

ცოტაძე, ბილიოვა...

16 აგვისტო (მათ შორის 8 გოგონა) გამოვიდა სპორტკომპლექსში „ოლიმპიურში“ გამართულ 10-მეტრიანი კოშკიდან ხტომის ფინალში. მონაწილეებს შორის იყო ჩვენი რესპუბლიკის ორი წარმომადგენელი — საერთაშორისო კლასის სპორტის ოსტატები ლ. ცოტაძე და ე. ბილიოვა (ორივე — „გაზთაიდი“).

როგორც მოსალოდნელი იყო, სპარტაკიადის ჩემპიონობა მოიპოვა 16 წლის პენზელმა სპორტსმენმა, საერთაშორისო კლასის სპორტის ოსტატმა ა. ლობანენკომ (457,26), რომელიც საუკეთესოდ ასპარეზობდა მოსკოვის სასპარტაკიადო სტარტებზე. მან ექსპათ დიდი სხვაობით მოუყო თავის მთავარ მეტოქეს, ვერანის ჩემპიონს, მინსკელ ა. სტასიულევიჩს (439,20). ბრინჯაოს პრიზიორი გახდა ოლიმპიური ჩემპიონი, სპორტის დამსახურებული ოსტატი, 24 წლის მოსკოველი ი. კალინინა (399,75). აღსანიშნავია, რომ ეს მისი უკანასკნელი გამოსვლა იყო დიდ სპორტში. თანაბარი ძალით ასპარეზობდა წინა სპარტაკიადის ჩემპიონი ლ. ცოტაძე — 398,73, რომელმაც ფინალში უკან მოიტოვა თავისი ძველი კლუბელები და შეგობარი ს. ეგორიზიანი (სომხეთი) — 390,65. პირველ ექვსეულში მოხვდა ჩვენი მეორე სპორტსმენი ე. ბილიოვა (383,79), რაც უდავოდ დიდ მიღწევად უნდა ჩაითვალოს.

...გუშინ საღამოს სსრ კავშირის ხალხთა VIII სპარტაკიადის ფინალური ასპარეზობები გაიმართა უკანასკნელი სტარტები სპორტის 3 სახეობაში — ცურვაში, წყალში ხტომასა და ცხენოსნობაში. დღეს სასტვენო „რისიას“ ცენტრალურ საკონცერტო დარბაზში საზეიმოდ დაიხურება დიდი სპორტული ფორუმი.

ო. ნოზაძე.

* * *

ს ი რ ა ც ხ ე: საერთაშორისო კლასის სპორტის ოსტატი ი. გერასიმოვა.

ჭეშმარიტი თავდადების მაგალითი

მ ჯ ვ ი ნ ე ლ ო ბ ა ნ ი ა ასპარეზობის უკანასკნელ დღეს, როცა სპორტსმენები №2 ვარჯიშში პირადი პირველობისათვის იბრძოდნენ, ქ. ლოსანგრიძე IV ადგილზე იყო. თუმცა მის და III ადგილზე მყოფ ტაჯიკეთის წარმომადგენელ ზ. რუსტამოვას შეეძლებ შორის განსხვავება არც ისე მცირე იყო. ვიცოდით ჭეთევანი გადამწყვეტ სიტუაციაში საკუთარ ძალებს მაქსიმალურად რომ დაძაბავდა. იმედი გვქონდა, რომ ჩვენს სპორტსმენს უკეთესი ადგილის მოპოვება შეეძლო. ეს იმედი უფრო გაგვიძლიერდა, როცა მშვილდოსნების უკანასკნელ სროლებზე დისტანციაზე — 50 მ-იან სამიზნეში სრული დამთავრეს და მსაჯმა ტაბლოზე შედეგები გამოაჩინა. ამ დროისათვის ლოსანგრიძეს ბრინჯაოს მედლისაგან 9 ქულა აშორებდა. ყველაფერი 30 მ-იან დისტანციაზე ასპარეზობამ გადაწყვიტა. როდესაც შეჯიბრების მსაჯებმა საბოლოო შედეგები შეაჯამეს, გულშემატკივრები სინანულს გამოხმაურებით მოგვიცვა — რუსტამოვას 2513 ქულა მოეგროვებინა, ლოსანგრიძეს კი 3-ით ნაკლებით და მაინც, ჩვენი სახელოვანი მშვილდოსნის გამოსვლა ჭეშმარიტი თავდადების მაგალითად შეიძლება მივიჩნიოთ.

(დასაწყისი იხ-4 გვ.)

ორგანო საქართველოს სსრ მინისტრთა საბჭოსთან არსებული ფიზიკური კულტურისა და სპორტის კომიტეტისა და პროფკავშირთა რესპუბლიკური საბჭოს ორგანო

ЛЕЛО Орган Комитета по физической культуре и спорту при Совете Министров ГССР и республиканского Совета профсоюзов

№ 151 (7462)

6 1983 წ. აგვისტო შაბათი.

ფასი 3 კაპ.

გაზეთი გამოდის 1934 წლის 18 აპრილიდან

VII '83

VIII '83

ეროვნული განვითარება
4 აგვისტო, 1988 წ.

სსრ კავშირის ნაკრები VIII სპარტაკიადაზე

მოპაძრაკეთა სასპარტაკიადო ტურნირები 1959 წლიდან ტარდება. წლევანდელი რიგით მეცხრე იყო. საქართველოს ნაკრები, ყველა შეკრებების მონაწილე, მუდამ ფინალტაფა შორის ხვდებოდა. 1959 წელს გუნდს V ადგილი, 1963 და 1967 წლებში — VI, 1975 წელს — IV და 1979 წელს — V ადგილი დაიკავა. ყველა სპარტაკიადის მონაწილეს, ჩვენს ხახვიდეული მოპაძრაკეს ნონა გაფრინდაშვილს ყოველთვის დიდი წვლილი შეჰქონდა თანაგუნდელთა საერო წარმატებაში. მან ამჯერადაც სხვაზე მეტი ქულა შეიძინა ნაკრებს. რა თქმა უნდა, საინტერესო იყო მოსკოვში გარდახულ ბრძოლათა შესახებ ამ დიდად გამოცდილი დიდოსტატის ქალის აზრის მოსმენა. ამ მიზნით შინ ვეწვიეთ.

— აი, რა გვითხრა ნონა გაფრინდაშვილმა:

— ახლა ბევრს ლაპარაკობენ საქართველოს მოპაძრაკეთა ვერცხლის მედლებზე. დიდი მიღწევაა, მართლაც, მოულოდნელი წარმატებაა, მაგრამ არა შემთხვევითი, როგორც ზოგს ჰგონია. ვეთანხმებოდით IV ადგილის აღებას, მაგრამ ვფიქრობდით, რომ ბრინჯაოს მედლისთვისაც შეგვეძლო ბრძოლა. ბოლო წლებში საკრნობლად დაწინაურდნენ ჩვენი ახალგაზრდა მოპაძრაკე ვაჟები და მათ თავიანთი სიტყვის თქმა შეეძლოთ. როგორც ცნობილია, თქვენ კი დაც.

მაგრამ ჯერ სპორტულ ბრძოლაზე. არავის გვეგონა, ფინალში გასვლა თუ გვეკვირვებოდა. წინასწარ შეკრებების ჩვენი ჯგუფი ყველაზე ძლიერი შემადგენლობისა აღმოჩნდა. ამას დაასტურებს თუნდაც სასპარტაკიადო ტურნირის საბოლოო შედეგები. ჯგუფის ფუთვეე გუნდმა სამივე ფინალური ტურნირში საპრიზო ადგილები დაიკავა.

ყველაფერი „აირია" მას შემდეგ, როცა სომეხმა მოპაძრაკეებმა მოულოდნელად დაამარცხეს დიდოსტატებისგან შემდგარი რსფსრ-ს გუნდი ანგარიშით 5:3. ეს იყო ნამდვილი სენსაცია. ამ ბოლო დროს სომხეთში საკრნობლად ამაღლდა მოპაძრაკე ვაჟთა თამაშის კლასი, მაგრამ ასეთ წარმატებას მაინც არავინ ელოდა. ჩვენთვის ცნობი გახდა, რომ ფინალის საგზურებისთვის ბრძოლა სომხეთის და რსფსრ-ს გუნდებთან მოგვიწევდა. მით უმეტეს, რომ პირველი მატჩი ბელორუსიის ნაკრებთან წვეგვეთ. ამ რთულ ვითარებაში ჩვენმა გუნდმა დიდი თავგანწირვით თამამაში სომხეთის ნაკრებთან და დამაჯერებლად დიდ, არ დაგიმაღავთ და, ოჭროს მედლებზე ვფიქრობდით, მაგრამ არ გვგვიმარილა. მხედველობაში მაქვს ის, რომ შეტი ქულა დავაკარგეთ, ვიდრე მოვიპოვეთ იმ პოზიციებში, ასე ბევრს რომ გვპარდებოდა. ჯერ იყო და ლატვიელებთან წვაგვეთ მნიშვნელოვანი მატჩი, რომელიც ოპონენტებად თუ განვსჯით, ჩვენს სასარგებლოდ მიმდინარეობდა (ოთხი პარტია უნდა მოგვეგო და ოთხივე ყაიმით დამთავრდა). ეს შეხვედრა მნიშვნელოვანი იყო იმიტომ, რომ ფინალი ლიდერთა როლში დაეწყვეთ ჩვენ და მოსკოვის გუნდმა. უეიდობოას არ უმოქმედია ჩვენს გუნდა-განწყობილებაზე. მოსკოვის ნაკრებთანაც დავძლიეთ ფსიქოლოგიური ბარიერი. ამ მატჩსაც ვეგებდით, მაგრამ დავმარცხეთ. ეს იყო ალბათ ჩვენთვის ყველაზე უიდბესი დღე. ამ წარმატებლობამ ოდნავადაც ვერ იმოქმედა ჩვენი გუნდის სპრძოლო განწყობილებაზე. მიხარია, რომ თავგამოღებამ დიდი გამარჯვება და სიხარული მოგვგრძალა.

რა შეიძლება ითქვას ჩვენი გამარჯვების შესახებ? ნურავის გააკვირვებს ის. მომავალში არანაკლები წარმატებით გამოვალთ ჩვენი გუნდის უფროს მწვრთნელად ვალერი ლებედინსკი.

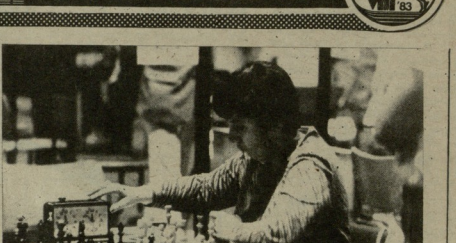

შეჯიბრებისათვის ლატვიაში ვემზადებოდით. მინდა აღვნიშნო თითოეული მოპაძრაკის პროფესიული მიდგომა მეცადინეობისადმი, პასუხისმგებლობის გრძნობა. ყველას თან გვქონდა სათანადო ჩანაწერები, ლიტერატურა, ვმეცადინეობდით ინდივიდუალურად. მხოლოდ გაუგებარ საკითხებს ვაკვირვებდით ერთობლივად.

ხელს გვიშლიდა ერთი გარემოება. — არ გაგებაწყდა კარტოფეკა, რომლის გარშემო დღის წარმოდგენელი წარმატებები ფიქრი. კარტობეკა ივსება ცნობისმოყვარე მაყურებელი და ვერ ვიტკ, ამ მხრივ საკითხი უადლოს ხახში მოგვარდება, ჩვენც გვეკვირება იგი. მაგრამ მაინც ეს რას მოგვცემს, თუკი ჩვენს მოპაძრაკეებს შემოქმედებითი ძიების შედეგების გამოქვეყნების საშუალება არ ეძლევათ? საბრძოლო კვირეულის ჩვენი საპაძრაკო გამოცემა (ეურნალი ჭართულ ენაზე), როგორიც, უკვე კარგა ხანია აქვთ ლატვიის, სომხეთისა და აზერბაიჯანის მოპაძრაკეებს. ასეთი ბეჭდვითი ორგანო თვით ჭადრაკის პოპულარიზაციასაც ხელს შეუწყობს. ვფიქრობ, დრო ვიზრუნოთ მის გამოცემაზეც.

დასასრულს, მინდა ჩვენი გუნდის სახელით გულწრფელი მადლობა მოვახსენო საქართველოს სპორტკომიტეტს, მის ხელმძღვანელობას იმ დიდი ზრუნვისა და ყურადღებისთვის, რომელსაც შეჯიბრების დროსაც ვგრძნობდით. ისიც უნდა აღვნიშნო, რომ სპორტდარბაზი „დრუჟბა" შესანიშნავად მასპინძლობდა მოპაძრაკეებს. იქ შემშარტად შემოქმედებით ატმოსფერო სუფევდა.

მოსკოვის სასპარტაკიადო ტურნირი და მისი შედეგები მუდამ სასიამოვნო მოგონებად დავრჩება.

საუბარი ჩაიწერა
თ. ბერიკაშვილმა.

● ● ●

სურათებზე: ნონა გაფრინდაშვილი; საქართველოს მოპაძრაკეთა გუნდი „ბრძოლის ველზე".

ა. ხელრდლოვის ფოტოები.

ირწმუნო საკუთარი ძალა

„ლელოს" ინტერვიუ

306, როგორ ითამაშა?

მოპაძრაკეთა სასპარტაკიადო შეჯიბრების წინასწარი ტურნირი („ა" ჯგუფი). 15–22 ივლისი, 1983. I. საქართველო — 18,5, II. სომხეთი — 18. ჩვენი გუნდის (8 ძირითადი, ერთი სათადარიგო მოთამაშე) შეხვედრების შედეგები: ბელორუსიასთან 3,5:4,5 (+1-2=5), სომხეთთან 5:3 (+3-1=4), რსფსრ-სთან 5:3 (+3—1=4).

ფინალური ტურნირი I-VI ადგილებისთვის. 23-29 ივლისი. 1. მოსკოვი — 23, II. საქართველო — 21,5, III. ლენინგრადი — 21, IV. უკრაინა — 19,5, V. ლატვია — 18,5, VI. სომხეთი— 16,5.

ჩვენი გუნდის მატჩების შედეგები: ლენინგრადთან 4,5:3,5 (+1=7), ლატვიასთან 3,5:4,5 (+1-2=5), მოსკოვთან 2,5:5,5 (+1-4=3), უკრაინასთან 6:2 (+4=2).

საქართველოს ნაკრებმა საერთო ჯამში მოიგო 5 და წააგო 3 შეხვედრა. მოპაძრაკეებმა გათამაშეს 64 პარტია, რომელთაგან 17 მოიგეს, 36 ყაიმით დამთავრეს და 11 წააგეს.

საქართველოს გუნდის თითოეული წევრის შედეგები დოფების მიხედვით:

თამაზ გიორგაძე 3,5 ქულა 7-დან (წინასწარ შეკრებებში +1-0=2; ფინალში -1=3).

ბუხუტი გურგენიძე 1,5 4-დან (-1; =3).

ზურაბ აზმაიფარაშვილი 4,5 8-დან (+1=3; +1-1=2).

გენადი ხაინიკი 4 7-დან(+1=3; +1-1=1).

ელიზბარ უბილავა 4 7-დან (+1-1=1; +1=3).

ზურაბ სტურუა 4 7-დან (+2=2; -1=2).

მაია ჩიბურდანიძე 5 8-დან (=4; +2=2)

ნონა გაფრინდაშვილი 6 8-დან (+3=1; +2-1=1)

ედუარდ გუფელი 2,5 7-დან (+1-2=1; -1=2).

მოპაძრაკე ვაჟების (6 კაცმა) წინასწარ თამაშებში 13, ფინალში —11 ქულა მოაგროვეს, ორმა მოპაძრაკე ქალმა — შესაბამისად 5,5 და 5,5 ქულა.

ჩვენი მოპაძრაკეები 31 დიდოსტატს შეხვდნენ და 17,5 ქულა მოაგროვეს (+8-4=19): თ. გიორგაძემ 3 (+1-2=4), ბ. გურგენიძემ 1,5 (=3), ზ. აზმაიფარაშვილმა 2,5 (+1=3,) გ. ხაინიკმა 2 (+2), ე. უბილავამ 2 (+1=2), ზ. სტურუამ 1 (-1=2), მ. ჩიბურდანიძემ 2,5 (+1=3), ნ. გაფრინდაშვილმა 2 (+2), ე. გუფელმა 1(-1=2).

აღსანიშნავია თ. გიორგაძის გამარჯვება ლ. პოლუგაევსკისთან (რსფსრ) ზ. აზმაიფარაშვილის — ო. რომანიშინთან (უკრაინა), გ. ხაინიკის — ი. დორფმანსა (უკრაინა) და ვ. ცეშკოვსკისთან (რსფსრ), ე. უბილავას — გ. კუზმინთან (უკრაინა), მ. ჩიბურდანიძის — ე. ფატალიევასთან (მოსკოვი) და ნ. გაფრინდაშვილის — ვ. კოზლოვსკაიასა (რსფსრ) და ლ. სემიონენკოსთან (უკრაინა).

დაფების მიხედვით I ადგილები დაიკავეს: გ. ხაინიკმა (უზბეკეთი) — 6, ე. ვლადიმიროვმა (ყაზახეთი) — 6, ლ. იუდასინმა (ლენინგრადი) — 6,5, ს. დოლმატოვმა (მოსკოვი) — 6, ი. რაზუვაევმა (რსფსრ) — 7, ე. კეზგასმა (ლატვია), ა. კოვალევმა (ბელორუსია) — 5,5—5,5, მ. ლიტინსკიმა (უკრაინა) — 6,5, ლ. ზაიცევმა (მოსკოვი) — 7, სათადარიგოზე ი. კლოვანმა (ლატვია) — 7.

სსრ კავშირის ნაკრები VIII სპარტაკიადაზე

ფეხბურთი - 83 ფეხბურთი - 83

უმაღლესი ლიგა

სტატისტიკოსის ბლოკნოტში

გუშინ გაიმართა უმაღლესი ლიგის საკავშირო ჩემპიონატის მორიგიტურის კალენდარული შეხვედრები.

თბილისის დინამოელებმა თავიანთ მინდორზე მიიღეს გამობმაშების ერთ-ერთი ლიდერი ოდესის „ჩერნომორიცი“.

თამაში დამთავრდა თბილისელთა გამარჯვებით 3:0.

ქუთაისში თამაშობდნენ ადგილობრივი „ტორპედო“ და დონეცკის „შახტიორი“.

მატჩის შედეგია 3:1 ქუთაისელთა სასარგებლოდ.

სხვა შეხვედრები:

„დინამო“ კ. — „დინამო“ (ბ.) 0:2

„მეტალისტი“ — „ზალვარიცი“ 2:1

„ტორპედო“ მ. — უსაი 1:0

„ფაზისპაროი“ — „დინამო“ მ. 1:0.

„ნეფთჩი“ — „ნისტრუ“ 0:0.

„არარატი“ — „ლუპარი“ 0:2

ბაზისთა კოლეგიის პრეზიდიუმ შემდეგი შემადგენლობით: ა. მელჩენკო (სოხუმი), თ. ლაკობაძე (თბილისი), ზ. თოდაძე (ქუთაისი). ლუბლიორები — 3:0.

„მეტალისტი“ — „დინამო“ (მინსკი) 1:1 (1:1). ბურთები გაიტანეს მინსკელმა გუნთნოვიჩმა და ხარკოველმა ტარასოვმა.

გაიმართილეს შეშვინი („დინამო“) და ტარასოვი („მეტალისტი“). ლუბლიორები — 0:2.

„არარატი“ — „შახტიორი“ 0:1 (0:0). ბურთი გაიტანა სოლოლაკის. ლუბლიორები — 1:2.

„ნეფთჩი“ — „ჩერნოზემორეცი“ 1:1 (0:1). 28-ე წუთზე ანგარიში გახსნა ოდესელმა ფინკმა, 81-ე წუთზე კი ახმეტელმა თანასწორობა აღადგინა.

ლუბლიორები 4:2.

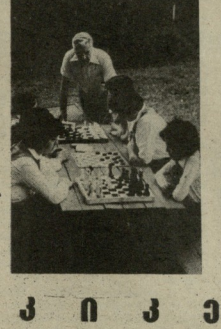

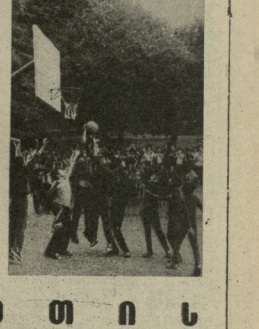

ფეხბურთის საკავშირო ფედერაციაში

ამას წინათ გაიმართა სსრკ კავშირის ფეხბურთის ფედერაციის პრეზიდიუმის სხდომა, რომელმაც განიხილა ევროპის მომავალი საკლუბო ტურნირებისთვის საბჭოთა გუნდების მზადების საკითხი. მოხსენებებით გამოვიდნენ ე. მალოფეევი („დინამო“, მინსკი), ვ. ნოსოვი („შახტიორი“, დონეცკი), ი. მოროზოვი („დინამო“, კიევი), ა. ბესკოვი („სპარტაკი“, მოსკოვი). კამათში მონაწილეობა მიიღეს ჩვენი ფეხბურთის ცნობილმა მწვრთნელებმა და სპეციალისტებმა, მათ თავიანთი რეკომენდაციები გამოთქვეს ზემოდენიშნული გუნდების მიმართ.

ფეხბურთის საკავშირო ფედერაციის სპორტტექნიკოთა კომისიამ განიხილა მინსკის „დინამოს“ ფეხბურთელს ს. გოცმანოვის საკითხი, რომელიც მინდვრიდან გამიქეცის ქუთაისის „ტორპედოსთან“ ალენდარული მატჩის დროს. ს. გოცმანოვს დისკვალიფიკაცია მისცეს 2 კალენდარული მატჩით და პირობითად — წლის ბოლომდე.

კიროვის „დინამოს“ (II ლიგა) ხელმძღვანელობამ დაარღვია სსრ კავშირის ჩემპიონატის დებიუტანტის, რის გამოც ამ კლუბის დუბლიორებს I წრის მატჩებში დამარცხება ჩაეთვალათ ლანჩხუთის „გურიასთან“, კიმრიოვის „ლოკომოტივთან“ და როსტოვის არმიელებთან შეხვედრებში.

პირველ ადგილზე

ივლისის მიწურულს მოსკოვის ოლქის ქალაქ ეგორიევსკში გაიმართა სპორტსაზოგადოება „სპარტაკის“ ცენტრალური საბჭოს პირველობა ფეხბურთში, რომელშიც მონაწილეობდნენ 1966-67 წლებში დაბადებული ფეხბურთელები. შეჯიბრებაში თბილისიდან მონაწილეობდა გუნდი, რომელიც ძირითადად ახალგაზრდული სფეხბურთო სკოლის მოთამაშეებით (მწვრთნელები გ. ჩარკვიანი, გ. შიდლაძე), იყო დაკომპლექტებული. მისი მეტოქეები იყვნენ მოსკოვის, მინსკის, ტაშკენტის, ერევნის, რიგაზანის, ვიტებსკისა და მინგეჩაურის კოლექტივები.

თბილისელებმა თამამიდევიწყვლად დაამარცხეს მინგეჩაურის (2:0), ერევნის (2:0), ვიტებსკის (3:0), მინსკის (2:0), ტაშკენტის (5:1) და რიაზანის (5:0) გუნდები; ფრედ თამაშეს მოსკოველებთან 1:1.

თბილისელებმა 13 ქულა მოაგროვეს და დაიკუთვნეს „სპარტაკის“ ცენტრალური საბჭოს გარდამავალ თასს. მომდევნო ადგილებზე გავიდნენ მოსკოვისა (12 ქულა) და მინგეჩაურის (8 ქულა) გუნდები.

ი. გოგორაძე,
საკავშირო კატეგორიის მსაჯი.

* * *

სურათზე: „სპარტაკიადის“ ცენტრალური საბჭოს პირველობაზე გამარჯვებული თბილისის გუნდი.

კიკეთის მუზეუმში

ზაფხულის პაპანაქებას რომ ცოტა ხნით გავრიდო, თხუთმეტოდე წუთი გეტრიდეს: დედაქალაქიდან სამხრეთით მიმავალ სოლ მალე გრილი ნიავი მოგესალბუნება.

მუხების ტყეში ჩადგმულ ხის ერთსართულიან სახლებს შორის ლამაზად მოწყობილ სპორტულ მოედნებზე წეთელუყულსახვეიანი გოგო-ბიჭების სიმრავლეა. შინაურისანად ისვენებენ სოფლის მეურნეობის მოშკაცთა პროფკავშირის კიკეთის პიონერთა ბანაკ „მეგობრობაში“ (დირექტორი — ნ. დალელია, უფროსი პიონერვოსპეტენელი — ე. თამაზაშვილი).

აქ ხშირად ტარდება ქარნავალები, მხიარული თამაშობები, ეწყობა რაზმების თვითმმოქმედების დათვალიერება, ნაკადის დაწყებისა და დამთავრების დროს ანთებენ პიონერულ კოცონს.

ყველაზე უფრო დატვირთულია ფიზკულტურის მასწავლებელი შოთა ბარიძე. 32 წლისა იგი ფიზკულტურის მასწავლებლად მუშაობს თბილისის 57-ე საშუალო სკოლაში. ენერგიული პედაგოგი საზოგადოებრივ არადაფიქის აქტიურ დასენიბას ახდენინებს — უკვე მეხუთე ზაფხულს კიკეთის პიონერთა ბანაკში ატარებს.

ახლახან დამთავრდა ბანაკის სპარტაკიადა სპორტის 7 სახეობაში. ეს ღონისძიება საბჭოთა კავშირის ხალხთა VIII სპარტაკიადის მოეძღვნა. ზრარად ეწყობა ლაშქრობები უძოს მთაზე, კიკეთის ჩანჩქერზე, ბეთანიაში. მოსწავლეები ხალისით მონაწილეობენ ფეხბურთებში: „ბაბა ბიშენებს“ და „ბაბა გოგონებს“.“ ამაბათობენ.

თამაშობებსა და სპორტულ შეჯიბრებებში თავი გამოიჩინეს: თბილისელებმა თემურ დანელიამ და გია გიორგაძემ, ზოგჯერ ბესკა ნაჭყებიამ, კახელმა ნინო მეშველიშვილმა, წნორელმა ირმა ბაგალიშვილმა, მახარაძელებმა ხვიჩა თავართკილაძემ და ია ჯაველიძემ, ლენტებელმა ქეთინო გაზდელიანმა, ყვარელელმა ალექსანდრე წინიკაშვილმა და სხვებმა.

გაიღლის კიდევ ერთი თვე და დაკეტებული პიონერები, საინტერესო შთაბეჭდილებებით სავსენი, სასკოლო მერხებს მოუსხდებიან.

* * *

სურათებზე: კიკეთის პიონერთა ბანაკ „მეგობრობის“ სპორტული ცხოვრება.

თ. ძნელაძის ფოტოები

ფეხბურთი - 83 ფეხბურთი - 83 ფეხბურთი - 83 ფეხბურთი - 83 ფეხბურთი - 83

საბავშვო ფეხბურთის

ცნობილი ფეხბურთელი

ცნობილი ნუგბარელი ფეხბურთელი, ბუფაქატის „ფერენცვაროშის“ ნახევარმცველი ნილმი ვენის „აუსტრიაში“ გადავიდა, ხოლო ავსტრიის ნაკრების კაპიტანი, ცენტრალური მცველი პეცი მაინს ფრანკფურტის „აინტრაქტიდან“ ბრემენის „ვერდერში“ ჩაირიცხა.

ცნობილი ბელგიელი ნახევარმცველი ვან დერ ელსტი, რომელიც 2 სეზონის მანძილზე ლონდონის „ვესტ ჰემ იუნაიტედში“ თამაშობდა, საშობაოდ დაბრუნდა და „ლოკერენის“ წევრი გახდა.

„ლეჟისპოლის“ თავდამსხმელი ფარკ‌ლოდი ახალი სეზონიდან შეიცვლიდა „ლიუკერნში“ თამაშებს, ავსტრიის ნაკრების თავდამსხმელი გესლიხი (ექნის „ოსტრია“) კი ამსტერდამის „აიაქსში“.

ესპანელმა თავდამსხმელმა ლოზანომ ბელგიის მოქალაქეობა მიიღო და პოიუელის „ანდერლეხტში“ თამაშობდა. ახალი სეზონიდან ის იგი მადრიდის „რეალში“ გადავა.

ინგლისის ბოლო ჩემპიონატის № 1 სნაიპერი იამაკელი ზანგი ბლასტერ ინგლისის ნაკრების ცენტრალური თავდამსხმელი იქნება. იგი „ეოტტენჰემიდან“ გადავიდა იტალიის „მილანში“.

19 წლის დანიელი ლაურუპი მეტად პერსპექტიული თავდამსხმელია. „ბრონდბიდან“ (დანია) იგი „იუვენტუსში“ გადავიდა, მაგრამ ამ უკანასკნელმა ლაურუპთან ერთი წლით რიმის „ლაციოს“ დაუთმო.

ბრაზილიელი დირსეუ, რომელიც იტალიის „ჩეზანაში“ გამოდიოდა, ახლა „ბაოოლიში“ თამაშეობს.

ბუნაი მაკაბა... კლუბი

ისრაელის დაკავშირებით, რომ წყალდიდობამ დიდად დააზიანა ბრაზილიის რამდენიმე შტატი, ამ ქვეყნის ფეხბურთის ფედერაციამ გადაწყვიტა გაემართა საქველმოქმედო მატჩი და მთელი შემოსავალი დაზარალებულთათვის გადაეცა.

ერთმანეთს შეხვდა ქვეყნის ორი ნაკრები. პირველში გამოდიოდნენ 43 წლის პელე, ზიკო, ფალკაო, ჟუნიორი, ედერი, ლუდერო და სხვები. პელემ შეხვედრის წინ ფურნალისტებს განუცხადა: „გასაგებია, თამაშისათვის მზად რომ არა ვარ, ერთი წუთით არ მივარჯიშია, მაგრამ ვიმედოვნებ, რომ გულშემატკივრები გულისხმიერად მომეკიდებიან“.

მატჩი დამთავრდა ანგარიშით 2:1 პირველი ნაკრების სასარგებლოდ. გამპრჯვებულთაგან გოლები გაიტანეს პელემ და ვაჭრემ.

დასასვლეთ „სეზონის ფეხბურთელები“

ცნობილმა ავსტრიელ ჟურნალისტმა საფეხბურთო „კიკერმა“ დასასრულ გადა-ნის 1982-83 წლების სეზონის საუკეთესო ფეხბურთელები. ნაკრები ასე გამოიყურება: ფრანკე (ბრაზილიის „პიტრაპატი“), ბ. ფიხრტერი („შტუტგარტი“), ბასტი („ბოხუმი“), შოკი („ფიორენა“), ბრეგელი („კაიზერსლაუტერნი“), მთიფლი (მონხენგლადბახის „ბორუსია“), ბრატბერი (მიუნხენის „ბაიერნი“), მაგატი („ბრემერგი“), მილეუსკი („ჰამბურგი“), ვიოლერი (ბრემენის „ვერდერი“), რუმმენიგე (მიუნხენის „ბაიერნი“).

კლატინი — № 1

საბრაზეთის ტელევიზიის სპორტულმა რედაქციამ წინადადებით მიმართა ევროპის 21 ქვეყნის ტელეკომპეტენტელებს დაესახელებინათ 1982-83 წლების სეზონის ევროპის № 1 ფეხბურთელი.

ამ ანკეტის შედეგად ევროპის № 1 ფეხბურთელად ხმების დიდი უპირატესობით აღიარეს მ. პლატინი (საფრანგეთი, 61 ხმა). მან შორს ჩამოიტოვა სხვა კონკურენტები. საქმარისია აღინიშნოს, რომ მეორე ადგილზე გამოსულმა მაგატმა (გერ) მოაგროვა სულ 23 ხმა, იტალიაში მოთამაშე ბაზმა ველმა ფალკომ 21, შოტლანდიელებმა სტრიჩანმა და დალგლიშმა 18 და 10 ხმა.

ჟირაფის ალიარება

ფრანგმა სპორტულმა ჟურნალისტებმა კვეყნის № 1 ფეხბურთელად აღიარეს ბორდოს ყოროდას წევრი ჟირაფი — 488 ქულა. მეორე ადგილზეა ბოსი („ნანტი“) — 484 ქულა, მესამეზე — ფეხურა („ოქსერი“) — 178 ქულა.

უცხოეთის ფეხბურთის ამბები

ჭეშმარიტი თავდადების მაგალითი

(დასასრული)

— როდესაც VIII სპარტაკიადაზე ჩვენი რესპუბლიკის სპორტული ღირსების დაცვა მოხდება, უარი ვერ ვუთხარი. თავიდან ძალიან გამიჭირდა — ვარჯიშებზე ჩვილსაშვილიანი ეტლით დავდიოდი. გარდა ამისა, ძნელია ორწლიანი შესვენების ჩემდეგ ჩვეულ სპორტულ ფორმა დაიბრუნო, ასპარეზობის წინ კი უკვე იმედი მქონდა, რომ შეეძლებით სარეზულტატო შემატებია ჩემი გუნდისათვის, — ამბობს ქ. ლოსაბერიძეც.

ქალთა ნაკრების შედეგებით კმაყოფილია საქართველოს მშვილდოსანთა უფროსი მწვრთნელი ი. გოგიბერაძე:

— ჩვენი გოგონები ახალგაზრდულ თამაშებზე მხოლოდ XI ოყვნენ, ხოლო მოზრდილთა რანგში მათ მიერ მოპოვებული VII ადგილი აშკარა წინსვლაზე მეტყველებს. სამივე სპორტსმენი უღიად ნიჭიერია. მაგალითად, გრეხნინოვა მალე ევროპის ახალგაზრდულ პირველობაში მიიღებს მონაწილეობას, ლოსაბერიძის გამოსვლას კი მხოლოდ სპორტული გმირობა შეიძლება ეწოდოთ.

იმის გამო, რომ ჩვენი ვაჟები ჩათვლის გარეშე დარჩნენ, საქართველოს მშვილდოსანთა ნაკრებს საერთო გუნდურ ჩათვლაში წილად IX ადგილი ხვდა. მწვრთნელმა გ. დავითაშვილმა, რომელიც ჩვენს ვაჟებს ხელმძღვანელობდა, განაცხადა:

— ასაკობრივი ცვლების გამო იძულებული ვიყავით გუნდი დაგვეკომპლექტებინა 18-21 წლის მშვილდოსნებით, რომლე ბსაც მხოლოდ 2-3 წლის სპორტული სტაჟი აქვთ. არა თქმა უნდა, ახალგაზრდულ თამაშებსა და IX საყვრძნო სპარტაკიადაზე თავს გამოიჩენენ.

● ხელბურთი

ჩვენება ხელბურთელებმა თავიანი უკანასკნელი მატჩი რუმბერთან ნაკრებთან გამართეს და დამარცხდნენ — 22:30. ამ დღეს არ თამაშობდა გუნდის კაპიტანი გ. ბურიაშვილი. ჩვენი გუნდის დარწმუნებით, ლელო ჩვენი გუნდის დარწმუნებით, ლელო ჩვენი გუნდის დარწმუნებით, ლელო