პროლეტარებო ყველა ქვეყნისა, შეერთდით!

# ლელო

№ 153
(7464)

9 1983 წ.
აგვისტო
სამშაბათი
ფასი 3 კაპ.

აღმართველის სსრ მინისტრთა საბჭოსთან არსებული ფიზიკური კულტურისა და სპორტის კომიტეტისა და პროფკავშირთა რესპუბლიკური საბჭოს ორგანო

ЛЕЛО
Орган Комитета по физической культуре и спорту при Совете Министров ГССР и республиканского Совета профсоюзов

გაზეთი გამოდის
1934 წლის
18 აპრილიდან

## ნახვამდის, სპარტაკიადა!

დამთავრდა სსრ კავშირის ხალხთა VIII საზაფხულო სპარტაკიადა. ჩვენი ქვეყნის მოკავშირე რესპუბლიკების, მოსკოვისა და ლენინგრადის წარჩინებულთან ერთად სილამაზისა და ძალის ამ ზეიმში 50-ზე მეტი სხვადასხვა ქვეყნის სპორტსმენებმაც სცადეს ძალა. მეგობრობისა და მშვიდობის კეთილშობილური იდეებით გაცისკროვნებული ეს ასპარეზობა ყველას დიდხანს ემახსოვრება.

6 აგვისტოს მოსკოვის სახელმწიფო ცენტრალურ საონცერტო დარბაზ „როსიაში“ საზეიმოდ დაიხურა სპარტაკიადა. აქ შეიკრიბნენ მისი მონაწილეები და სტუმრები, რომელთა შორის შეხვედრებდით ასპარეზობის ფინალში გამარჯვებულებსა და პრიზიორებს — ცნობილ სპორტსმენებსა და გუშინდელ დებიუტანტებს, რომლებმაც პირველად მიაღწიეს დიდ წარმატებებს სასპარტაკიადო სარბიელზე. სპარტაკიადაზე წარმატებით გამოსულთათვის საოქტომბრო პარტიულ კომიტეტებმა გამოაცხადეს სსრ კავშირის მინისტრთა საბჭოს პრიზები, ვაჟთაგან სსრ კავშირის სპორტომატების პრიზები და დიპლომები.

სსრ კავშირის სპორტომატების თავმჯდომარემ ბ. ე. გრომოვმა თავის გამოსვლაში აღნიშნა, რომ სპარტაკიადა იქცა ფიზკულტურისა და სპორტის მუზეუმური პრაქტიკის ფიზკულტურული მუშაობის გამოცდილების გაზიარების მოწინავე სკოლად. მან დაგვანახა ჩვენს სპორტში დღემდე არსებული ნაკლოვანებები, ვვიჩენენა მასობრივი ფიზკულტურული-სპორტული მოძრაობის განვითარების ახალი გზები.

ზაფხულის VIII სპარტაკიადამ დაბურულად ცხადება. ეჭვები სპარტაკიადის ალმი. ყელის სსრ კავშირის საბჭოშეფიო პიმნი, ეკრანზე ჩანდა, როგორ ქრებოდა სპარტაკიადის ცეცხლი, რომელიც ვ. ი. ლენინის სახელობის ცენტრალურ სტადიონზე 23 ივლისს აინთო.

სპარტაკიადის დახურვას დაესწრო ცენტრალური კომიტეტის პროპაგანდის განყოფილების გამგე ვ. ი. სტუკალინი...

დასაწყისი მე-3 გვერდზე

# სკკპ ცენტრალურ კომიტეტში, სსრ კავშირის მინისტრთა საბჭოსა და საკავშირო პროფსაბჭოში

## მინისტრთა საბჭოს და საკავშირო პროფსაბჭოს განხილეს სოციალისტური შრომის დისციპლინის განმტკიცებისთვის მუშაობის გაძლიერების საკითხი და მიიღეს შესაბამისი დადგენილება.

**სკკპ ცენტრალური კომიტეტის, სსრ კავშირის მინისტრთა საბჭოს და საკავშირო პროფსაბჭოს დადგენილებაში „სოციალისტური შრომის დისციპლინის განმტკიცებისთვის მუშაობის გაძლიერების შესახებ“** ღონისძიებულია, რომ სოციალისტური შრომის დისციპლინის ყოველმხრივი განმტკიცება იძლევა უმნიშვნელოვანესი პირობა, რომ წარმატებით სრულდებოდეს ეკონომიკური და სოციალური განვითარების გეგმები. მაღლდებოდეს სახალხო მეურნეობის ეფექტიანობა. კიდევ უფრო მტკიცდებოდეს სოციალისტური ცხოვრების წესის საფუძვლები, მაღლდებოდეს მშრომელთა და პოლიტიკური სტრუქტურობა, იზეიმებოდეს დემოკრატია.

პარტიულ, საბჭოთა და სამეურნეო ორგანოები, სამინისტროები და უწყებები. პროფკავშირული და კომკავშირული ორგანიზაციები, რომლებიც ხელმძღვანელობენ პარტიის XXVI ყრილობის, სკკპ ცენტრალური კომიტეტის პლენუმების გადაწყვეტილებების, გარკვეულ მუშაობას უწევდნენ სახალხო მეურნეობაში შრომის დისციპლინის გაძლიერებისა და კადრების დეფიციტის შემცირებისთვის. საბჭოთა ადამიანების დიდი უმრავლესობა პატიოსნად და ეფექტიანად მუშაობს. ზოგიერთი ხელმძღვანელი, პარტიული და პროფკავშირული ორგანიზაციის მუშაკი, ეკონომისტებიც და ტრანსპორტის მომსახურეთა სხვა რიგის წარმომადგენლებიც სწორად ვერ აფასებენ მუშათა ერების და ეროვნებათა ურთიერთობის სასამართლოები. შრომის დისციპლინის მდგომარეობაზე უარყოფით გავლენას ახდენს სხვადასხვა ღონისძიებების ჩატარება სამუშაოსაგან მუშა-მოსამსახურეთა მოწყვეთით.

სამინისტროები და უწყებები, სამეურნეო ხელმძღვანელები ცალკეულ საწარმოებში, მშენებლობებზე, კოლმეურნეობებსა და საბჭოთა მეურნეობებში არ ჭხნან ან ნორმალური დიდწოვიერი მუშაობისათვის საჭირო ორგანიზაციულ და ეკონომიკურ პირობებს. დაგვიგვიან, მატერიალურ-ტექნიკურ მომარაგებაში, წარმოების ორგანიზაციაში არსებული ნაკლოვანებანი ხშირად მოდგენილია და ორგანიზაციის, ზედაპირული სამუშაოების, სიგვიანე დაგვიანების და ვალდებულებების შეუსრულებლობის, გაფლების ბიზნეს დისციპლინაზე და, საბოლოო ანგარიშით, შრომის ნაყოფიერების ზრდის ტემპზე.

არის ფაქტები, როცა სამინისტროები, უწყებების, მართვის სხვა ქვეგანაყოფების, სამეცნიერო, საპროექტო და საკონსტრუქტორო დაწესებულებების ბაზარ-ში მუშაკები ან იძლევიან დისციპლინის, მუშაობის ზუსტი ორგანიზაციის. სამუშაო დროს სრული გამოყენების მაგალითებს. ზოგიერთი ხელმძღვანელი, პარტიული და პროფკავშირული ორგანიზაციის მუშაკი ხშირად ჭრიანაი წესით-განს უზრუნველყოფით დიდ დანიშნულებას. რაც ხელს უწყობს შრომის ნაყოფიერების ზრდას და პროდუქციის ხარისხის გაუმჯობესებას. კარგ შედეგებს აღწევენ იქ, სადაც ეს მუშაობა წარმოებას მიზანმიმართულად და ყოველდღიურად, სადაც მასში უველა შრომელი ეზმება.

თანამედროვე პირობებში შრომით კოლექტივებს, თვით მშრომელებს ორი ობიექტივი შრომის დისციპლინის განმტკიცებაში. მიღებული სსრ კავშირის კანონი შრომითი კოლექტივების შესახებ თითოეული მუშაკის შრომაზე აქტიური ზეგავლენის, მოწმინავეთა წახალისების, დისციპლინის დარღვევების წინააღმდეგ ბრძოლის ახალ შესაძლებლობას სხვნის.

ეს მით უფრო მნიშვნელოვანია, რომ მრეწველობაში, მშენებლობაში, სოფლის მეურნეობაში, ტრანსპორტზე, არასწორობით დარგების ჯერ კიდევ დიდი სამუშაო დროს დაბარჯები. ყველგან რაციონალურად არ გამოიყენება შრომითი რესურსები, ნელა მცირდება კადრების დენადობა. ზოგიერთ მუშა, კოლმეურნე და მოსამსახურე სრული უყურადღებით არ შრომობს, არ უფრთხილდება კოლექტივის ინტერესებს, აღდენს და ბევრისებს სამუშაოზე, ლოთობს, შრომად უსაფუძვლოდ გადადის ერთი საწარმოდან მეორეში, უქნარები, გამცდენები და ფრენები ზრდად თავს ლადვ გრძნობენ, ხელფასისა და სხვა სიკეთეთა მიხედვით ეკონომიკისიერ მუშაკებთან ერთ რიგში არიან. ამგვარი მოქცევების წინააღმდეგ ბრძოლაში სრულად გამოიყენება საზოგადოებრივი აზრის ძალა, საბჭოთა კანონები, დისციპლინური ზემოქმედების ღონისძიებანი. ამ საქმეში ჯერ კიდევ საკმარის როლს ვერ ასრულებენ მუშათა კრებები და

ბრიგადების სხდომები. ხშირად ამ ორგანოებში ირჩევენ ადამიანებს, რომლებიც ან ხელმძღვანელის ნებას ეწინააღმდეგებიან, ან ხელს უწყობენ ნეგატიური მოვლენების ფარულად გავრცელებას.

სკკპ ცენტრალურ კომიტეტს, სსრ კავშირის მინისტრთა საბჭოს და საკავშირო პროფსაბჭოს მიაჩნიათ, რომ ეკონომიკური რესპუბლიკების მინისტრთა საბჭოებს, სახალხო დეპუტატთა ადგილობრივი საბჭოების აღმასკომებს, სამეურნეო ხელმძღვანელებს, პარტიულ, პროფკავშირულ და კომკავშირულ ორგანიზაციებს დაავალეს თანამიმდევრული განხორციელონ შეუმაობა საწარმოებში, კოლმეურნეობებსა და საბჭოთა მეურნეობებში, ორგანიზაციებსა და დაწესებულებებში შრომის დისციპლინის უკეთესი ორგანიზაციისა და წესრიგის მამცელობისათვის ბრძოლა, ორგანიზებულობისა და წესრიგის მამცელობისათვის იმ მიზნით, რომ უზრუნველყონ შრომის ნაყოფიერების ზრდის დაჩქარება.

ამ მუშაობას საფუძვლად უნდა დაედოს ყველა მშრომელის ლეზრად იმ მოქალაქეობრივი მოვალეობის ღრმა შეგნების სულისკვეთებით, რომ შეგნებულად და კეთილსინდისიერად შრომობეს საშრობლოს საკეთილდღეოდ. უნდა მივღწიოთ, რომ ეს დიდებული ვალდებულება პოლიტიკური შრომობა არ შემოდგომების ხასიათს კამპანიით. გულმოდგინედ ჩამოვაყალიბოთ ყოველ შრომით კოლექტივში მაღალი მოშობიერების და პასუხისმგებლობის ატმოსფერო.

ფართოდ უნდა გამოვიყენოთ მატერიალური და მორალური წახალისება თავდადებული შრომისათვის, ამაგდ დროს გადავრთოთ ლიმუშებული შრომისა და სანრომოთ ღონისძიებანი, მოქმედი ღონისძიებანი. მოქმედი კანონმდებლობის ნორმები. შრომის დისციპლინის დარღვევები უნდა მივიჩნიოთ სსრ კავშირის კონსტიტუციით დადგენილი კეთილსინდისიერი შრომის მოვალეობის შესრულებისათვის თავის არიდებად.

სოციალისტური შრომის დისციპლინა — ეს მარტო შრომითი შინაგანწესის მკაცრად დაცვა კი არა, თავისი შეპობისადმი შეგნებული შემოქმედებითი დამოკიდებულება, მისი მაღალ ხარისხის უზრუნველყოფა. სამუშაო დროის ნაყოფიერი გამოყენებაა.

დადგენილებაში სსრ კავშირის სამინისტროებსა და უწყებებს, მოკავშირე და ავტონომიური რესპუბლიკების მინისტრთა საბჭოებს, ადგილობრივი საბჭოების აღმასკომებს, პარტიულ, პროფკავშირულ და კომკავშირულ ორგანოებს, სამეურნეო ხელმძღვანელებს მოწოდებათ, მტკიცედ განახორციელონ ზომები, რომლებიც უზრუნველყოფენ ყველა მშრომელის ნამდვილად ინტენსიური, ნაყოფიერი მუშაობის ორგანიზაციას, ნებისმიერი სახის ფორმალიზმის, ბიუროკრატიზმის, ხელოვნური ანგარიშგების, ზედმეტი საბუთების, ხელმძღვანელების ხშირი მივლინებების, ხშირი თათბირ

9 აპრილი, 1964 წ.

# სკკპ ცენტრალურ კომიტეტში, სსრ კავშირის მინისტრთა საბჭოსა და საკავშირო პროფსაბჭოში

(დასასრული)

მიჩნეული დადგინდეს, რომ „შრომის ვეტერანის" მედლით შეშა-მოსამსახურეთა დაჯილდოება ხდება არა პენსიაზე გასვლის პერიოდში, არამედ იმ შრომითი სტაჟის მიღწევისას, რომელიც საჭიროა ნამსახურობის ან ხანდაზმულობის გამო პენსიის დანიშნისათვის.

გაზეთებისა და ჟურნალების რედაქციებს, სსრ კავშირის გამსახკომს, სსრ კავშირის სახტექნიკოფიცერთა საზოგადოებას, კოლექტიურად გააფუძნონ ორგანიზაციული და პოპულარიზაციული მუშაობა, რომელიც წარიმართოს შრომის დისციპლინის განმტკიცებისათვის, კადრების დენაშრომის შემცირებისათვის, წარმოებაში სამუშაო დროის გამოყენების გაუმჯობესების, შრომის ორგანიზაციის სრულყოფისა და წესრიგის დამყარებისათვის. უფრო ფართოდ გაუნათონ პრობაგანდა შრომითი კოლექტივების დადებითის გამოცდილებას.

სკკპ ცენტრალური კომიტეტი, სსრ კავშირის მინისტრთა საბჭო და საკავშირო პროფსაბჭო გამოქვეყნებულ ბრძანებაში ანაზღაურების პრინციპით, არ დაუშვან მატერიალური წახალისების ოდენობის გაუმართლებელი გადაჭარბება სხვა საწარმოთა დაშაქების გადაბირების მიზნით. ფართოდ გამოიყენონ ხელფასით ანგარიშწორების სულ უფრო სისტემა შრომითი კოლექტივების აზრის გათვალისწინებით იქ, სადაც ეს მიზანშეწონილი და შესაძლებელია.

გაამყარონ კონკრეტული მუშა-მოსამსახურეებისათვის ხელფასის შეფასორჩენებად ხანმოკლე შვებულების მიცემა-სთვის. დაადგინონ, რომ საჭირო შემთხვევაში მხარეთა შეთანხმებით ეს შვებულება შრომაგლმა შეიძლება ანაზღაურის შემდგომ პერიოდში, ამასთან გათვალისწინონ წარმოების პირობები და ორგანიზაციული ან ეკონომიკური ხელის, ნაკლებკვალიფიციური და ხშირ ფიზიკური შრომა.

უფრო ფართოდ გაავრცელონ უმუშევრად წარმოებაში შრომელთა საყოფაცხოვრებო მომსახურების ორგანიზაციის პრაქტიკა, შექმნან კომპლექსური მიმღები პუნქტები, შეკვეთების მიღების, სპეციალური საქმო კაბინეტები და გასწონ სხვა სახეობის მომსახურება სამუშაოსგან თავისუფალ დროს. განსაკუთრებული ყურადღება უნდა მიექციოს ბავშვთა სკოლამდელი დაწესებულებების ქსელის განვითარებას, სახოგადოებრივი კვების ორგანიზაციის გაფართოებას.

ბელი მოვალეობის განუხრელი შესრულებისათვის, დარქვას მუშაობის დინის ყოველმხრივი ამაღლებისათვის, საქვეყნოდ გაერთიანებებში. საწარმოებსა და ორგანიზაციებში საგეზო, შრომისა და საწარმოო დისციპლინის მდგომარეობისათვის.

სსრ კავშირის სამინისტროებმა და უწყებებმა, მოკავშირე და ავტონომიური რესპუბლიკების მინისტრთა საბჭოებმა, სახალხო დეპუტატთა ოლქისა და ქალაქების საბჭოებმა, საწარმოებმა, ორგანიზაციებმა და კოლექტიურმა შრომის დისციპლინის მდგომარეობა და გაანალიზონ მისი განმაპირობებელი მიზეზები და საშუალო მეურნეობების ხელმძღვანელებმა, პროფკავშირული ორგანიზაციები კონკრეტული ღონისძიებანი, უფრო აქტიურად დაიწყონ შრომის ორგანიზაციისა და სტიმულირების მოწინავე ფორმები, ბრიგადული საშეკრებო ანგარიში, ანაზღაურება საბოლოო შედეგების მიხედვით და შრომითი მონაწილეობის კოეფიციენტის გამოყენებით.

მკაცრად იხელმძღვანელონ თანაბარი შრომისთვის თანაბარი ანაზღაურების პრინციპით, არ დაუშვან ხატეორიული წახალისების ოდენობის გაუმართლებელი გადაჭარბება სხვა საწარმოთა დაშაქების გადაბირების მიზნით. ფართოდ გამოიყენონ ხელფასით ანგარიშწორების სულ უფრო სისტემა შრომითი კოლექტივების აზრის გათვალისწინებით იქ, სადაც ეს მიზანშეწონილი და შესაძლებელია.

ბიიდგ გაავრცელონ მეშა-მოსამსახურეთა ბელფასის შეფასორჩენებად ხანმოკლე შვებულების მიცემა-სთვის. დაადგინონ, რომ საჭირო შემთხვევაში მხარეთა შეთანხმებით ეს შვებულება შრომაგლმა შეიძლება ანაზღაურის შემდგომ პერიოდში, ამასთან გათვალისწინონ წარმოების პირობები და ორგანიზაციული ან ეკონომიკური ხელის, ნაკლებკვალიფიციური და ხშირ ფიზიკური შრომა.

უფრო ფართოდ გაავრცელონ უმუშევრად წარმოებაში შრომელთა საყოფაცხოვრებო მომსახურების ორგანიზაციის პრაქტიკა, შექმნან კომპლექსური მიმღები პუნქტები, შეკვეთების მიღების, სპეციალური საქმო კაბინეტები და გასწონ სხვა სახეობის მომსახურება სამუშაოსგან თავისუფალ დროს. განსაკუთრებული ყურადღება უნდა მიექციოს ბავშვთა სკოლამდელი დაწესებულებების ქსელის განვითარებას, სახოგადოებრივი კვების ორგანიზაციის გაფართოებას.

ბაერთანებულ საწარმოებს, ორგანიზაციებსა და კოლმეურნეობების ხელმძღვანელებს, პროფკავშირული ორგანიზაციებს მოვალენი არიან უფრო ფართოდ გამოიყენონ ის პრაქტიკა, რომ წახალისების ფონდის ხარჯზე დამატებითი შეღავათები და უპირატესობანი დაუწესონ წარმოების მოწინავეებსა და ნოვატორებს, აგრეთვე იმ პირებს, რომლებიც დიდხანს ქვთილსინდისიერად მუშაობენ საწარმოსა და ორგანიზაციებში. უფრო სრულად გათვალისწინონ მუშების, მოსამსახურეების, კოლექტიურების შრომის შეღეზები შეშაღულების დროის გამსხვერპლის, პიროვნული საჭიროებების, პროფკავშირული ორგანიზაციების კოლექტიურად უნდა განიხილონ შრომისა და საწარმოო დისციპლინის მდგომარეობა და გაანალიზონ მისი განმაპირობებელი კონკრეტული მიზეზები და ღონისძიებანი, უფრო ოპერატიულად დაიწყონ შრომის ორგანიზაციისა და სტიმულირების მოწინავე ფორმები, ბრიგადული საშეკრებო ანგარიში, ანაზღაურება საბოლოო შედეგების მიხედვით და შრომითი მონაწილეობის კოეფიციენტის გამოყენებით.

მკაცრად იხელმძღვანელონ თანაბარი შრომისთვის თანაბარი ანაზღაურების პრინციპით, არ დაუშვან ხატეორიული წახალისების ოდენობის გაუმართლებელი გადაჭარბება სხვა საწარმოთა დაშაქების გადაბირების მიზნით. ფართოდ გამოიყენონ ხელფასით ანგარიშწორების სულ უფრო სისტემა შრომითი კოლექტივების აზრის გათვალისწინებით იქ, სადაც ეს მიზანშეწონილი და შესაძლებელია.

გაავრცელონ კონკრეტული მუშა-მოსამსახურეებისათვის ხელფასის შეფასორჩენებად ხანმოკლე შვებულების მიცემა-სთვის. დაადგინონ, რომ საჭირო შემთხვევაში მხარეთა შეთანხმებით ეს შვებულება შრომაგლმა შეიძლება ანაზღაურის შემდგომ პერიოდში, ამასთან გათვალისწინონ წარმოების პირობები და ორგანიზაციული ან ეკონომიკური ხელის, ნაკლებკვალიფიციური და ხშირ ფიზიკური შრომა.

უფრო ფართოდ გაავრცელონ უმუშევრად წარმოებაში შრომელთა საყოფაცხოვრებო მომსახურების ორგანიზაციის პრაქტიკა, შექმნან კომპლექსური მიმღები პუნქტები, შეკვეთების მიღების, სპეციალური საქმო კაბინეტები და გასწონ სხვა სახეობის მომსახურება სამუშაოსგან თავისუფალ დროს. განსაკუთრებული ყურადღება უნდა მიექციოს ბავშვთა სკოლამდელი დაწესებულებების ქსელის განვითარებას, სახოგადოებრივი კვების ორგანიზაციის გაფართოებას.

ბაერთანებულ საწარმოებს, ორგანიზაციებსა და კოლმეურნეობების ხელმძღვანელებს, პროფკავშირული ორგანიზაციებს მოვალენი არიან უფრო ფართოდ გამოიყენონ ის პრაქტიკა, რომ წახალისების ფონდის ხარჯზე დამატებითი შეღავათები და უპირატესობანი დაუწესონ წარმოების მოწინავეებსა და ნოვატორებს, აგრეთვე იმ პირებს, რომლებიც დიდხანს ქვთილსინდისიერად მუშაობენ საწარმოსა და ორგანიზაციებში. უფრო სრულად გათვალისწინონ მუშების, მოსამსახურეების, კოლექტიურების შრომის შეღეზები შეშაღულების დროის გამსხვერპლის, პიროვნული საჭიროებების, პროფკავშირული ორგანიზაციების კოლექტიურად უნდა განიხილონ შრომისა და საწარმოო დისციპლინის მდგომარეობა და გაანალიზონ მისი განმაპირობებელი

ᲡᲐᲥᲐᲠᲗᲕᲔᲚᲝᲡ ᲡᲐᲮᲔᲚᲛᲬᲘᲤᲝ ᲐᲠᲥᲘᲕᲘ



## სტატისტიკოსის ბლოკნოტში

**5 და 6 აგვისტოს** გაიმართა სსრ კავშირის 46-ე საფეხბურთო ჩემპიონატის მორიგი, 24-ე ტურის მატჩები.

სხვა სტატისტიკური მონაცემების გაცნობამდე შევნიშნავთ, რომ ჩემპიონატის ტურების რიგითი ნომერი უცნაური თითოეული გუნდის მიერ ჩატარებული მატჩების რაოდენობას. ასე, მაგალითად, უმაღლესი ლიგის გუნდებს ახლა ნათამაშები აქვთ 22 და 23 მატჩი, ჩემპიონატში კი უნდა შეხვდეს 25-ე ტურის შეხვედრები. ეს გამოწვეულია იმით, რომ ჩემპიონატის შესულოლობაში ცალკეულ გუნდებს ეღლევათ შესახვედრების ფატალობრივი მარეგნებლები ჩამორჩება დაგეგმილი ტურნირის რაოდენობას.

მაშ ასე, მოგვყავს 24-ე ტურის ტექნიკური მონაცემები:

**„წასთავლი“ — „დინამო“ (ᲛᲝᲡᲙᲝᲕᲐ) 1:0 (0:0).** გოლი 65-ე წუთზე გაიტანა შკეროვმა.

დუბლიორები — 2:1.

**„დინამო“ (ᲙᲘᲔᲕᲘ) — „ᲓᲘᲜᲐᲛᲝ“ (ᲛᲘᲜᲡᲙᲘ) 0:2 (0:1).** ანგარიში პირველ ტაიმში გახსნა რუმბერასმა, ხოლო 50-ე წუთზე კონტრატეგმა მორიდე აიღო მეტოქის კარი.

ბაგირთხელეს მინსკელი იანუშევსკი.

დუბლიორები — 2:2.

**„ᲕᲔᲜᲘᲐ“ — „ᲡᲐᲠᲙᲐᲖᲘ“ 0:2 (0:1).** პირველი გაიტანეს სოჩოველმა და ჩერქეზოვმა.

ბაგირთხელეს სპარტაკელი მიღეშენკო.

დუბლიორები — 3:2.

**„არარატი“ — „ᲓᲜᲔᲞᲠᲘ“ 0:2 (0:0).** ლენინაკანტრალელებმა ფეხბურთელებმა ზედიზედ მეხუთე გამარჯვება მოიპოვეს მიმდინარე გათამაშებაში, ამასთან მათ უკვე 10 შეხვედრა არ დაუნებდათ დამარცხება. „დნეპრელ“ ერეკვანში 2 „მშობელი“ პორტი გაიტანა (ტუტიშინი, პოგორელოვი).

დუბლიორები — 0:2.

**„ტორპედო“ (ᲛᲝᲡᲙᲝᲕᲐ) — ᲪᲮᲘᲐ 1:0 (1:0).** ბერთი ბრმელოსა კარში ვასილიევმა გაიტანა მე-8 წუთზე. (ცსკა-ს 33-ე წუთზე მიეცა ანგარიშის გათანაბრების საშანსი, მაგრამ გუნდის ყველაზე შეიდგილი ფეხბურთელის კოლეაკოს 11-მეტრიანი დარტყმა აილო ტორპედოელთა მეკარე ჩანოგმა.

დუბლიორებს არ უთამაშიათ.

**„ᲛᲔᲪᲜᲘᲔᲠᲘ“ — „ᲫᲐᲚᲒᲘᲠᲘᲜᲘ“ 2:1 (1:1).** ანგარიში მე-4 წუთზე გახსნა ხარკოველმა გორბიკმა (11-მეტრიანი). კასპარიანჩუსმა ტაიმის დასასრულს აღადგინა თანაფარდობა, მაგრამ გრინკოვმა შესვენების შემდეგ კვლავ დაწინაურა „მეცნიერი“.

ბაგირთხელეს ხარკოველი ფეხბურთელები სულით და სიგრძე, აგრეთვე, ვილნიუსელი ტურნირი.

დუბლიორები — 5:0.

**„ᲜᲐᲪᲗᲐᲠᲘ“ — ᲜᲘᲚᲔᲑᲘ“ 0:0.**

დუბლიორები — 2:1.

ჩემპიონატის საკვირველო ბომბარდირთა შორის კვლავინდებურად წინაა მინსკის „დინამოს“ თავდამსხვრეი ი. გურინოვიჩი, რომელმაც 14 ბერთი გაიტანა. 12-12 გოლით ოდესელი ფინკის, სპარტაკელი ი. გავრილოვისა და დონეცკელი ვ. სოკოლოვსკის ანგარიშზე. 11 ბერთი გაიტანა ტაშკენტელმა ა. იაკუბოვმა.

25-ე ტურში (9-13 აგვისტო) რამდენიმე მეტად საინტერესო მატჩია მოსალოდნელი. ჩემპიონატის ლიდერები თავიანთ მინდორებზე თამაშობენ და, ბუნებრივია, შეეცდებიან წამყვანი პოზიციების შეინარჩუნებას. დნეპროპეტროვსკის „დნეპრი“ შინ ღებულობს ხარკოვის „მეტალისტს“, მინსკის „დინამო“ თავის მინდორზე ეთამაშება ცსკა-ს, ხოლო შინა აქვთ თამაშები ტაშკენტს „ფახთაკორს“ — ლენინგრადის „ზენიტთან“, ოდესის „ჩერნომორეცს“ — ქუთაისის „სპარტაკს“ — თბილისის „დინამოსთან“, ვილნიუსის „ჟალგირისს“ — მოსკოვის „ტორპედოსთან“. დონეცკში, კი ერთმანეთს ხვდებიან ადგილობრივი „შახტიორი“ და კიევის „დინამო“.

მეტად ძნელი ტური აქვთ სპარტაკელს გუნდებს, რომლებსაც ესაჭიროებათ ბოლო ხანებში მოპოვებულ წარმატებათა განმტკიცება. ტურის სირთულე იმაში გამოიხატება, რომ „სპარტაკიც“ და „ჩერნომორეციც“ ტრადიციულად ძნელი მეტოქეები ჩრიან ჩვენთვის და, ამას გარდა, თუ გავიხსენებთ, რომ პირველ წრეში ორივე ჩვენმა გუნდმა საკუთარ მინდორზე წააგო შეხვედრები ამ მეტოქეებთან (დნეპროელებთან — 0:3, და ტორპედოელებმა — 1:3). ამოცანის სირთულე ნათელი ხდება.

ამჟამად საერთო ბალანსი ამ გუნდებთან ასეთი გვაქვს:

„დინამო“ (თბილისი) — „სპარტაკი (მოსკოვი). მოგება 30, ფრე — 14, წაგება — 38, ბერთების შეფარდება — 98:133.

„ტორპედო“ (ᲛᲝᲡᲙᲝᲕᲐ) — „ᲩᲔᲠᲜᲝᲛᲝᲠᲔᲪᲘ“ (ᲝᲓᲔᲡᲐ), მოგება 4, ფრე — 1, წაგება — 10, ბერთების შეფარდება — 8:19.

რა თქმა უნდა, 25-ე ტურში თბილისელმა და ქუთაისელმა ფეხბურთელებმა დიდი მობილიზებით უნდა იბრძოლონ წარმატების მოსაპოვებლად.

**დღეს 21 საათზე რადიოთი მოვისმენთ ოდესის „ჩერნომორეცისა“ და ქუთაისის „ტორპედოს“ მატჩის რეპორტაჟს, ხოლო 13 აგვისტის ცენტრალური ტელევიზია 19 საათზე გადასცემს მოსკოვის „სპარტაკისა“ და თბილისის „დინამოს“ მატჩის მსვლელობას.**

ინტერესმოკლებული არ იქნება გადავავლოთ თვალი იმასაც, თუ როგორი მდგომარეობა უმაღლესი ლიგის გუნდებისთვის დაწყებული სპეციალური პრიზებისთვის ბრძოლაში.

**ᲓᲘᲓᲘ ᲐᲜᲒᲐᲠᲘᲨᲘᲗ** უკვლაზე მეტი მატჩი ჯერჯერობით მოიგო მოსკოვის „სპარტაკმა“, რომელმაც 3-ჯერ გაიმარჯვა 3 და მეტი ბერთის სხვაობით.

**ᲒᲐᲓᲐᲜᲘᲚᲘ** და **ᲛᲘᲪᲔᲣᲚᲘ ᲒᲣᲜᲗᲔᲑᲘᲡ** საუკეთესო სხვაობისთვის დაწესებულია უკრანიის საპრტული ჯერნილის „სპარტაკის“ პრიზი. აქ ჯერჯერობით წინაა მოსკოვის „სპარტაკი“, რომლის სხვაობა შეადგენს 20 ბერთს.

**ᲐᲒᲠᲔᲡᲘᲣᲚᲘ ᲡᲢᲣᲛᲠᲘᲡ** პრიზი ათვის ბრძოლობა დაწინაურებია მოსკოვის არმიელთა გუნდი, რომლებაც სტუმრად 10 მატჩში 12 ქულა დააგროვა.

**ᲡᲐᲐᲠᲗᲐᲚᲘᲐᲜᲘ ᲗᲐᲛᲐᲨᲘᲡ** პრიზი დაწესებული აქვს ჟურნალ „ჩელენეჯ ი ზაარს“ და გადაეცემა გუნდს, რომელიც უკვლაზე უფრო ხალუხად დაარღვევს დისციპლინას. ტაშკენტის „ფახთაკორის“ ძირითადი შემადგენლობა დან სულ 3 ფეხბურთელი გაფრთხილეს, დნეპროპეტროვსკის „დნეპრში“ კი 4 ფეხბურთელი.

გამორჩენილი საბჭოთა ფეხბურთელის **ბ. ᲕᲔᲓᲝᲛᲝᲡᲘᲡ ᲡᲐᲮᲔᲚᲝᲑᲘᲡ ᲐᲙᲠᲘᲖᲘᲗ** დაჯილდოებიდა გუნდი, რომელიც უკვლაზე მეტ ბერთს გაიტანს ჩემპიონატში. სადღესაოდ უკვლაზე შეიდგილი გუნდია გათამაშების ლიდერი — „დნეპრი“ — 41 ბერთი. 37-37 ბერთი გაიტანეს „სპარტაკმა“ და „შახტიორმა“.

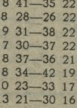

## ᲒᲐᲗᲐᲛᲐᲨᲔᲑᲘᲡ ᲪᲮᲠᲘᲚᲘ

### ᲓᲔᲓᲚᲘᲜᲘᲡ ᲛᲔᲝᲗᲔ ᲛᲔᲪᲜᲘᲔᲠᲘᲡ ᲛᲐᲒᲘᲡᲢᲠᲘᲡ ᲛᲐᲜᲥᲐᲜᲐ

მდგომარეობა 8 აგვისტოსთვის

| | თ. | მ. | ფ. | წ. | ბ. | ქ. |
|---|---|---|---|---|---|---|
| „დინ.“ ტ. | 22 | 16 | 3 | 3 | 52—17 | 35 |
| „დინ.“ მწ. | 23 | 12 | 9 | 2 | 43—25 | 33 |
| „დინ.“ მ. | 22 | 13 | 4 | 5 | 29—19 | 30 |
| „დინ.“ თბ. | 23 | 11 | 5 | 7 | 32—17 | 27 |
| ცსკა | 21 | 9 | 7 | 5 | 33—23 | 25 |
| „ნეფთი“ | 23 | 9 | 7 | 7 | 33—30 | 25 |
| „ზენიტი“ | 21 | 11 | 2 | 8 | 39—31 | 24 |
| „მეტალ.“ | 22 | 8 | 6 | 8 | 41—35 | 22 |
| „დნეპრი“ | 22 | 8 | 6 | 8 | 28—26 | 22 |
| „ოლქ.“ | 23 | 8 | 6 | 9 | 31—38 | 22 |
| „ფახთაქ.“ | 23 | 6 | 10 | 7 | 30—37 | 22 |
| „ჩერნომ.“ | 22 | 7 | 7 | 8 | 37—36 | 21 |
| „სპარტ.“ | 22 | 5 | 9 | 8 | 34—42 | 19 |
| „ტორპ.“ | 23 | 6 | 5 | 10 | 23—33 | 17 |
| „შახტ.“ | 23 | 6 | 4 | 13 | 21—30 | 16 |
| „არარ.“ | 23 | 5 | 4 | 14 | 16—40 | 14 |
| „ნისკრო“ | 21 | 4 | 6 | 11 | 20—38 | 14 |
| „ტორ.“ ჯ. | 23 | 5 | 2 | 16 | 21—47 | 12 |

## ᲛᲡᲝᲤᲚᲘᲝ ᲩᲔᲛᲞᲘᲝᲜᲐᲢᲘᲡ ᲞᲠᲔᲢᲔᲜᲓᲔᲜᲢᲔᲑᲘ

**ᲐᲛᲐᲡ** წინათ ვიცოდნით, რომ ფეხბურთის საერთაშორისო ფედერაციის შეიდგა განაცხადების მიღებას შემდეგომი, 1990 წლის მსოფლიო ჩემპიონატისთვის. ევროპიდან მასპინძლობის რიგი ერთხანია (1986 წელს, როგორც ცნობილია, მსოფლიო ჩემპიონატი ჩატარდება მექსიკაში), ამიტომ განაცხადებს ღებულობენ მხოლოდ ევროპის ქვეყნებიდან.

6 აგვისტოს გაზეთმა „იზვესტიამ“ გამოაქვეყნა ინფორმაციის ერთ-ერიული კორესპონდენტის ვ. კუზნეცოვის საუბარი ფეხბურთის ევროპული ფედერაციის გენერალურ მდივანთან იოზეფ ბლატერთან (შვეიცარია).

ი. ბლატერმა კორესპონდენტს განუცხადა, რომ XIV მსოფლიო ჩემპიონატის ჩატარების ადგილად დაგენდება ფიფა-ს აღმასკომის სხდომაზე წლეულს დეკემბერში, განაცხადები კი შემოვიდა ევროპის 8 ქვეყნის ფედერაციებიდან. 1990 წლის მსოფლიო ჩემპიონატის მასპინძლობა სურთ იტალიას, გერმანიის ფედერაციულ რესპუბლიკას, იუგოსლავიას, ავსტრიას, ინგლისს, საფრანგეთს, საბერძნეთსა და სსრ კავშირს.

# 11-ᲛᲔᲢᲠᲘᲐᲜᲘ — ᲨᲔᲓᲘᲒᲔᲑᲘᲗᲝᲗᲐ ᲙᲐᲠᲨᲔ

**ᲕᲚᲔᲒᲐᲜᲓᲔᲚ** სეზონში მეორედ გაიმართებოდა საჩხერის „ჩიხურას“ ფეხბურთელ გ. აბრამიშვილი. გაიფრთხილეს, აგრეთვე, მისი თანაგუნდელები ა. პეტრიაშვილი და გ. ყველიძე (სპორტკომიტეტის თავმჯდომარე თ. ლაშხი).

გაიფრთხილეს ამჟამინდელი „ქისტაურის“ ფეხბურთელი პ. ბლუაშვილი (სპორტკომიტეტის თავმჯდომარე გ. ზოგიტაშვილი) და ლანგოდნის „ალეკოთისკარის“ მოთამაშე რ. კაკაშვილი (სპორტკომიტეტის თავმჯდომარე ს. ჯალიაშვილი).

ჩვენს გაზეთში დაიბეჭდა წერილი „შეუფერებელია მწვრთნელის ზოდებასთან“, სადაც ლაპარაკი იყო ქუთაისის ფეხბურთის სპეციალიზებული სკოლის მწვრთნელის ე. შავგულიძის მიერ ჩადენილ შეუფერებელ საქციელზე.

კრიტიკული სტატია განიხილა „განთიადის“ ქუთაისის საქალაქო საბჭოს პრეზიდიუმის რიგგარეშე სხდომამ. როგორც „განთიადის“ ქუთაისის საბჭოს თავმჯდომარე თ. ეროშკინაშვილი გვწერს, პრეზიდიუმმა ე. შავგულიძეს სასტიკი საყვედურიო გამოუცხადა პირად საქმეში შეტანით და გაათვისუფლა უფროსი მწვრთნელის მოვალეობისაგან. მასვე დაეკისრა მოსწავლე ქ. ბოგვერაძეზე გაწეული სამოვნებო ხარჯების ანაზღაურება.

მწვრთნელთა საქმიანობისადმი სერიოზ კორტრილისათვის სასტიკი საყვედური გამოუცხადეს სკოლის დირექტორს დ. თოდაძეს და სასწავლო ნაწილის გამგეს მ. ჯოფარიძეს.

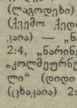

## ᲡᲐᲥᲐᲠᲗᲕᲔᲚᲝᲡ ᲡᲐᲮᲔᲚᲛᲬᲘᲤᲝ ᲩᲔᲛᲞᲘᲝᲜᲐᲢᲘᲡ ᲛᲔᲝᲗᲔ ᲞᲚᲐᲜᲘ

### II ᲯᲒᲣᲤᲘ

### ᲐᲦᲛᲝᲐᲕᲚᲔᲗᲘ ᲖᲝᲜᲐ

„თრიალეთი“ (წალკა) — „იბერია“ (ქარელი) 1:1, „მაშაველი“ (დმანისი) — „ვარძია“ (ასპინძა) 1:1, „ბაბტრიონი“ (ახალციხე) — „გარეჯი“ (საგარეჯო) 1:0, „მესხეთი“ (ახალციხე) — „ჩიხურა“ (საჩხერე) 1:2, „არაგვი“ (ლენტეხი) — „ბორა“ (ახალქალაქი) 5:2, „გარისი“ (თერი წყარო) — „შუბნებელი“ (ჭიათურა) 0:2.

### ᲓᲐᲡᲐᲕᲚᲔᲗᲘ ᲖᲝᲜᲐ

„ოდიში“ (ზუგდიდი) — „თოლია“ (ბათუმი) 5:2, „სენაკი“ (ცხაკაია) — „ბზიფი“ (გუდაუთა) 2:1, „იმერეთი“ (ქუთაისი) — „კოლეთური“ (ქულრაფში) 4:0, „რაჭა“ (ამბროლაური) — „ნავთრწყალი“ (ოქემი) 2:1, „ლოკომოტივი“ (ფოთი) — „ნარეჯა“ (მახარაძე) 2:0, „კოლმეურნე“ (დვაბზუ) — „გეგანტი“ (ლიანური) 0:1, პოლიტიკური ინსტიტუტი (ქუთაისი) — „ავიატორი“ (სოხუმი) 5:4, „ხვამლი“ (ცაგერი) — „მახტორი“ (ტყვარჩელი) 1:1.

### ᲖᲝᲜᲐᲚᲣᲠᲘ ᲙᲘᲠᲙᲔᲚᲝᲛᲐ

„ჭიზიყი“ (წნორი) — „არგვნი“ (ახმეტა) 2:1, „ქისტაური“ (ახმეტა) — „ჰერეთისკარი“ (ლაგოდეხი) 2:1, „ეარღისუბანი“ (ლაგოდეხი) — „კოლმეურნე“ (ქედა ქიდი) 6:1, „ცივი“ (ცხაკაია) — „ხარიწყა“ (ნატანები) 2:4, „ხარიწყა“ (ნატანები) — „კოლმეურნე“ (ახსთა) 3:2, მაჟური“ (დიდი ჯოყონი) — „ცივი“ (ცხაკაია) 2:0.

**ᲡᲐᲥᲐᲠᲗᲕᲔᲚᲝᲡ ᲡᲐᲠᲙᲐᲓᲛᲝᲓᲘᲡ ᲨᲔᲯᲐᲮᲔᲑᲘᲡ ᲡᲐᲛᲔᲪᲜᲘᲔᲠᲝ ᲡᲐᲛᲔᲚᲝᲡ.**

## პროფკავშირების თასზე

**ᲑᲠᲫᲔᲚᲓᲔᲑᲐ** საკავშირო პროფკავშირების ნებაყოფლობით სპორტსაზოგადოებათა თასის გათამაშება ფეხბურთში II ლიგის IX ზონის გუნდებისათვის: „დინამო“ (ბათუმი) — „დინამო“ (სოხუმი) 2:1, „მერცხალი“ (მახარაძე) — „კოლხეთი“ (ფოთი) 3:0, „მეშახტე“ (ტყიბული) — „ცილი“ (გორი) 2:2, „კოლხეთი“ (ფოთი) — „დინამო“ (სოხუმი) 3:2, „ლოკომოტივი“ (ბაღდათი) — „ცილი“ (გორი) 4:1, „მერცხალი“ (მახარაძე) — „დინამო“ (ბათუმი) 1:0, „ჟიაფხი“ (ცაიშვილი) — „მეშახტე“ (ტყიბული) 2:2, „სპარტაკი“ (ონტემშვირიანი) — „ლოკომოტივი“ (ბაღდათი) 1:1, „ავტომობილისტი“ (წინუბანური) — „ხაზარი“ (ლენტეხარი) 8:1, „ოლიმპია“ (არტაანი) — „შირაკი“ (ლენინაკანი) 1:2, „არარზი“ (ნახიჭევანი) — „ყარაბაღი“ (სტეფანავანი) 0:0, „ლოკომოტივი“ (ბორჯომი) — „შირაკი“ (ლენინაკანი) 4:0, „ხაზარი“ (ლენკორანი) — „ყარაბაბი“ (სტეფანავანი) 2:1, „სპარტაკი“ (ონტემშვირიანი) — „ოლიმპია“ (არტაანი) 3:0, „ავტომობილისტი“ (ზინგერიანი) — „არარზი“ (ნახიჭევანი) 1:0.

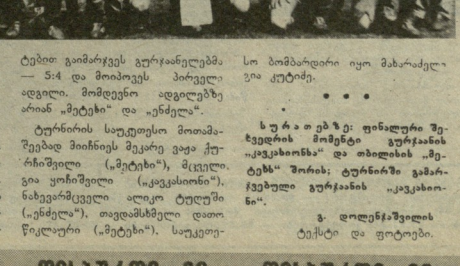

## „ᲙᲐᲮᲐᲙᲘᲡ ᲢᲘᲠᲬᲕᲘᲡ“ ᲒᲐᲛᲐᲠᲯᲕᲔᲑᲐ

**„ᲒᲣᲯᲐᲜᲘᲡ“** ბურთის“ უფროსი ასაკის ფეხბურთელთა რესპუბლიკური პრიზის გათამაშებაში (1968-69 წლებში დაბადებული), წარმატებას მიაღწია გურჯაანის „კავკასიონმა“.

„კავკასიონმა“ ნახევარფინალში დამატებითი პენალტებით სძლია მახარაძის „ენძელას“ და ფინალში შეხვდა თბილისის „მეტეხს“. გადამწყვეტი მატჩის ძირითად და დამატებით დროს შეღვეი არ მოუცია — 0:0. დამატებითი პენალტებით გაიმარჯვეს გურჯაანელებმა — 5:4 და მოიპოვეს პირველი ადგილი. მომდევნო ადგილებზე არიან „მეტეხი“ და „ენძელა“.

ტურნირის საუკეთესო მოთამაშეებად მიიჩნიეს მეკარე ვაჟა ჭურჩიშვილი („მეტეხი“), მცველი გია ყოჩიშვილი („კავკასიონი“). ნახევარმცველი ალეო ტუღუში („ენძელა“), თავდამსხმელი დათო წიკლაური („მეტეხი“). საუკეთესო ბომბარდირი იყო მახარაძელი გია კუტიძე.

• • •

**ᲡᲣᲠᲐᲗᲔᲑᲖᲔ:** ფინალური შეხვედრის მომენტი გურჯაანის „კავკასიონსა“ და თბილისის „მეტეხს“ შორის; ტურნირში გამარჯვებული გურჯაანის „კავკასიონი“.

**გ. დოლენჯაშვილის** ტექსტი და ფოტოები.

ეროვნული ბიბლიოთეკა

● გამოცდები, გამოცდები...

# რასაც კომენტარი არ სჭირდება

**სპეციფიკა-ტექნიკური პროგრესის არნახუალა გამეთარებამ და სოციალურ-ეკონომიკურმა გარდაქმნებმა დღის წესრიგში დააყენა ცალკეული დარგების უნიფიცირების და, აქედან გამომდინარე, „ვიწრო" სპეციალობის კადრების მომზადების საკითხი. ეს ცვლილებები შეეხო ფიზკულტურისა და სპორტის სფეროსაც, სადაც დღეიდან დღე იზრდება მოთხოვნები ფიზკულტურულ-მასობრივი და გამჯანსაღებელი მუშაობის სპეციალისტებზე. როგორც ცნობილია, ჩვენში უკვე დაწყო მასობრიობიდან საფეხურეთაობასაბალზო ფიზკულტურულ მძლრაობაზე გადასული, რასაც საფუძველი დაედო „ფიზიკური კულტურისა და სპორტის მასობრიობის აღმავლობის შესახებ" სკკპ ცენტრალური კომიტეტისა და სსრ კავშირის მინისტრთა საბჭოს 1981 წლის ცნობილება დადგენილებამ.**

**ზემოაღნიშნული ამოცანებიდან გამომდინარე, საქართველოს სახელმწიფო ფიზიკური კულტურის ინსტიტუტმა ცვლილებები შეიტანა სპეციალისტთა მომზადების გეგმაში და სადღესაც მოთხოვნებს მოჰყვადა იგი. ახლა აქ დღისა და დაუსწრებელი სწავლების განყოფილებაზე შედიან აბიტურიენტები, რომლებიც შესაბამის ფაკულტეტებზე დაეუფლებიან ფიზიკური კულტურის მასწავლებლის, მწვრთნელის, მასობრივ-ფიზკულტურული და გამჯანსაღებელი მუშაობის, ტურიზმის ორგანიზატორის სპეციალობებს. წელს პირველად ჩაირიცხება 100 სტუდენტი ფიზიკური კულტურის სწავლებისა და მეთოდიკის ორგანიზაციის სპეციალობაზე.**

**რამდენად დიდია ახალგაზრდების სწრაფვა უნივერსიტეტულ სპეციალობებისადმი? — როცა კითხვას ასე ვსვამთ, ცხადია, გვაინტერესებს ისიც, თუ რამდენად აქტუალურია დღის წესრიგში ფიზკულტურულ-სპორტული მუშაობის ცალკეული უბნებისათვის კადრების მომზადების საკითხის დაყენება. სტატისტიკის გაცნობისას აშკარა ვახდა, რომ ამ საკითხის წინ წამოწევა მართლაც დროულია, რომ ამ პრობლემის სტუდენტ მისცა ახალგაზრდების ახალ ტალღას, რომელმაც ინსტიტუტში შესულა ჯადაწყვეტეს.**

**რაც მთავარია, გაიზარდა სოფლის წარმომადგენელთა კონტიგენტი. მათ შორის არიან ასეთებიც, რომლებიც კოლმეურნეობებში მოაღწიეს ტრაქტორდიდი. მარტო ეს ფაქტიც მეტყველებს იმაზე, რაოდენ გააზრდა სოფლად ფიზკულტურისა და სპორტის სოციალური როლი, რომ წინა პლანზე წამოწეულია მასობრივ-გამჯანსაღებელი მუშაობა.**

**ინსტიტუტის სტატისტიკოსი გურამ ფიქრიშვილი გვთავაზობს სხვა საინტერესო ცნობებსაც, რომლებიც ასევე ნათლად მოწმობენ თუ როგორ ამაღლება ფიზკულტურისა და სპორტის ავტორიტეტი. ა., ეს მონაცემებიც წლეულს ინსტიტუტში ჩარიცხვის დასრულით მისაუვე გამოცდებს აბარებს 17 აბიტურიენტი, 23-ს მინიშნებული აქვს ექსპრომენტის უფლება, აბიტურიენტთა შორის 142 ქალია, რაც ათჯერ და მეტად აღემატება თუნდაც ამ ათი წლის წინანდელ რაოდენობას. სოფლის რეგიონებიდან გამოცდებს აბარებს 134 აბიტურიენტი, რაც ასევე საოცაროდაა და მთელი კონტინგენტის დაახლოებით 27 პროცენტს შეადგენს. სკკპ წევრობის კანდიდატი ან კომკავშირელი აბიტურიენტია 90 პროცენტი. სამი აბიტურიენტი საერთაშორისო კლასის სპორტია, 41 — სსრ კავშირის სპორტის ოსტატი, 123—სპორტის ოსტატობის კანდიდატი, 205—პირველსარიგოსანი და ა. შ. აქ გამოცდებს აბარებენ ახალგაზრდა დეიდეტი, რომელიც რესპუბლიკის სადორეჭტეო ორგანოების მოლოდინთადეო მითითებით გარკვეული უპირატესობით სარგებლობენ ინსტიტუტში ჩარიცხვისას. აბიტურიენტთა შორის ბევრია სპორტის იმ სახეობების წარმომადგენელი, რომელთა განვითარებას ჩვენს რესპუბლიკაში სპეციალური უფასულესი განსაზღვრის მქონე კადრების ნაკლებობაც აფერხებდა.**

**რამდენიმე სიტყვა თვით გამოცდებზე. ინსტიტუტის ცხოვრებაში ეს მეტად საპასუხისმგებლო პროცესი შეიდე, დაუძაბავ ატმოსფეროში მიმდინარეობს. ბარემ თვალიც ამჩნევს, რომ გამოცდების ჩატარება მინდობილი აქვთ გულსხმიერ ადამიანებს. ამ კომისიის თითეული წევრი მკაცრად იცავს ფიზიკურებისა და ინსტრუქციის მოთხოვნებს. ინსტიტუტის რექტორი, პროორექტორი, პარტიული და კომკავშირული ორგანიზაციის ხელმძღვანელები მუდამ იქ ტრიალებენ, სადაც მათი ყოფნა აუცილებელია, მათთან შეხვედრა და გასაუბრება, რჩევა-დარიგების მიღება ნებისმიერ დროს შეიძლება აბიტურიენტისაც და მის მშობლებსაც. გულსხმიერად, აბიტურიენტთა ინტერესების დაცვის პრინციპით ეცდება თავის მოვალეობას სათხოვრობით სამსახურთა და საკონსულტო კომისია, რომელსაც, სხვათა შორის, დღემდე მხოლოდ ერთხელ მოუხდა სამჭედლის წარეგა. აქვე მეშვიდის შრომითი მოწყობისა და პროფტექნიკურ სასწავლებლებში სადუნის განაწილებელი კომისია.**

**გამოცდები გრძელდება. ყველაფერი, როგორც უტყვიან, თვალწინაა, იმას კი, რასაც ყველა ასე ცხადად ხედავს, კომენტარი არ სჭირდება.**

**თ. ფეფელი.**

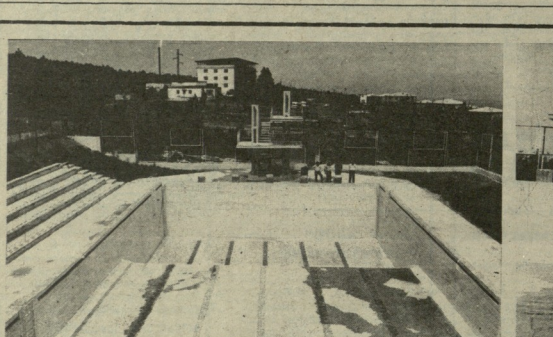

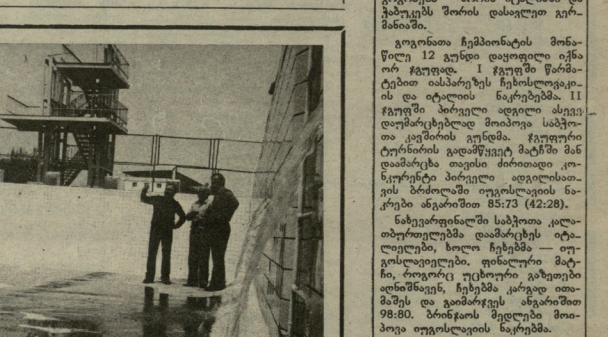

**თვლაპინი პედაგოგიური ინსტიტუტის სპორტულ კომპლექსს შეეძატა 25-მეტრიანი საცურაო აუზი სახტომი კოშკურებით, გასახდელებით, გაითბობით და ყველა იმ სიკეთით, რაც თანამედროვე აუზს ესაჭიროება.**

## ახალი საცურაო აუზი

ეს ფოტოები სწორედ იმ დღეს გადავიღეთ, როცა საქართველოს სსრ სასოფლო მშენებლობის სამინისტროს მე-12 ტრესტის 22-ე სამშრომელოს სამუშაოთა მწარმოებელმა ბადრი ქისტიშვილმა და თელეთის პედაგოგიური ინსტიტუტის კათედრის გამგემ თენგიზ ჩოთლიშვილმა აუზის შემოწმება დაამთავრეს და მშენებელთა ნახელავი სტუდენტებს გადაულოცეს.

ამიერიდან თელეველებს ახალ ლეიღიმოწყობილი საცურაო აუზი ეჭნებათ.

**ნ. იმედაშვილი.**

**ავტორის ფოტოები.**

● მსოფლიო ჩემპიონატი მძლეოსნობაში

# სამი ლაურეატი ცნობილია

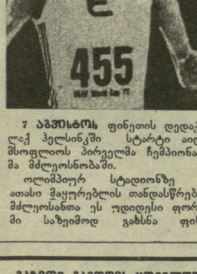

**7 აგვისტოს ფინეთის დედაქალაქ ჰელსინკში სტარტი აიღო მსოფლიოს პირველმა ჩემპიონატმა მძლეოსნობაში.**

ოლიმპიურ სტადიონზე 50 ათასი მაყურებლის თანდასწრებით მძლეოსნთა ეს უდიდესი ფორუმი საზეიმოდ გახსნა ფინეთის რესპუბლიკის პრეზიდენტმა მ. კოივისტომ. შთაბეჭდავი იყო გახსნის ცერემონიალი. სპორტის სტუმრების შორის იმყოფებოდა საერთაშორისო ოლიმპიური კომიტეტის პრეზიდენტი ხ. ა. სამარანჩი.

5 კონტინენტის უძლიერესი სპორტსმენები 7 დღის განმავლობაში შეეცდებიან ერთმანეთს ალაპტების უძლიერესის სახელს. პირველ დღეს მედლების კომპლექტი გაიმარჯვა 3 სპორტსმენი.

ქალთა მარათონი. თითქოს ამ უძველესი სახეობის პოპულარიზაციისათვის, ერთობ დიდი დაბრკოლებებისთვის უხდის ხარკსი, ფორტუნამ ოქროს მედალი ნორვეგიელ სპორტსმენ ქალს გრეტე ვაიტსს არგუნა. ფინიშთან II იყო ამერიკელი მარათონი დიკინსონი, „ბრიზეთი" წოლად ხვდა მინსკელ რაისა სმეხროვას. გამარჯვებულის დრო 2 საათი, 28 წუთი და 09 წამი. II და III პრიზიორებმა შესაბამისად 2:30.34 და 2:31.14 აჩვენეს.

20 კმ-ზე სპორტულ სიარულში პირველი მსოფლიო ჩემპიონის ტიტული მოიპოვა ვიქსიკელმა ერნესტო კანტომ — 1:20.49. II და III ადგილები წილად ხვდათ ევროპის ჩემპიონატის ვერცხლის პრიზიორს იოზეფ პრიბეტინს (ჩეხოსლოვაკია) და სოვეტ ვესიუკოვს.

ბირთვის მკურლოა ასპარეზობაში საეციალისტების სოკრპრიზი შესთავაზა პოლონელმა ედვარდ სარუსა — 21 მ და 39 სმ. ვერცხლის მედალს დაეპატრონა უცენტიშვილი (ვდრ), „ბრინჯაოს" — ჩეხი რუმიგიუს მახურა.

გაიმართა წინასწარი გარჩევები 100,400 (ვიტენი), 800 და 10000 მ მანძილებზე. საკვალიფიკაციო შეჯიბრება სამხტომსა და სამალლეზე (ქალები) ხტომებში.

100 მ-ზე რბენაში, როგორც მოსალოდნელი იყო, ჩახვეთილობა ოლიმპიური ჩემპიონი ა. უელსი (დიდი ბრიტანეთი) და სხვები.

ქალთა სპრინტში წილისყრამ ღირსეული ეტაპზეც დაუპირისპირა ერთმანეთს ფავორიტები მ. გიორი (ვდრ) და მსოფლიო რეკორდსმენი ე. ვეშორდი (აშშ). პირველი იყო ამერიკელი სპორტსმენი, თუმცა ეს გამარჯვება შეიძლება მხოლოდ ფსიქოლოგიური ხასიათისა გამოდგეს. გიორიცა და ვეშორდიც ასპარეზობას ავრძელებენ.

• • •

**სურათზე: მსოფლიოს პირველი ჩემპიონი მარათონში გ. ვაიტსი.**

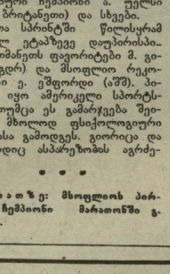


აშშ), კანადელი დ. უილიამსი, ოლიმპიური ჩემპიონი ა. უელსი (დიდი ბრიტანეთი) და სხვები.

ქალთა სპრინტში წილისყრამ ღირსეული ეტაპზეც დაუპირისპირა ერთმანეთს ფავორიტები მ. გიორი (ვდრ) და მსოფლიო რეკორდსმენი ე. ვეშორდი (აშშ). პირველი იყო ამერიკელი სპორტსმენი, თუმცა ეს გამარჯვება შეიძლება მხოლოდ ფსიქოლოგიური ხასიათისა გამოდგეს. გიორიცა და ვეშორდიც ასპარეზობას ავრძელებენ.

• • •

**სურათზე: მსოფლიოს პირველი ჩემპიონი მარათონში გ. ვაიტსი.**

## ორმაგი გამარჯვება

**დასავლეთ გერმანიის ქალაქ ვირუნდორფში გამართულ თორმეტრიანი ხუთშვიდწლიანი ჩემპიონატი სამშაო სპორტსმენების ორმაგი წარმატებით აღინიშნა.**

ქუთაისი საუკეთესო ჯამი მოაგროვა ოლიმპიურმა ჩემპიონმა, მოსკოველმა ანატოლი სტაროსტინმა — 5506, ვერცხლის მედალი მოიპოვა უნგარელმა ტამაშ სომპაშტეიმ—5423, „ბრინჯაო" — საბჭოთა გუნდის დებიუტანტმა უფროსმა ევგენი ზინკოვსკიმ — 5367.

საბჭოთა სპორტსმენებმა წარმატებით იასპარეზეს კროსში, — უკან ჩამოტოვეს შეჯიბრების ლიდერი უნგრეთის ნაკრები და 16014 ქულით გაიმარჯვეს. უნგრელებმა 15987 ქულა მოაგროვეს. ბრინჯაოს ქილი სამეულგუნდოს ხუთკილომეტრიან მოპაერეს 15731.

(საკდესი).

## ორი ჩემპიონატი

**ივლისის** თვის საკალათბურთო ცხოვრებაში მნიშვნელოვანი მოვლენა იყო ევროპის ჩემპიონატი გოგონების შორის იტალიაში და ჭაბუკების შორის დასავლეთ გერმანიაში.

გოგონთა ჩემპიონატის მონაწილე 12 გუნდი დაყოფილი იქნა ორ ჯგუფად. I ჯგუფში წარმატებით იასპარეზეს ჩეხოსლოვაკიის და იტალიის ნაკრებებმა. II ჯგუფში პირველი ადგილი ასევე დაიმარცხებლად მოიპოვა საბჭოთა კავშირის გუნდმა. ჯგუფური ტურნირის გადამწყვეტ მატჩში მან დაამარცხა თავისი ძირითადი კონკურენტი პირველი ადგილისათვის ბრძოლაში იუგოსლავიის ნაკრები ანგარიშით 85:73 (42:28).

ნახევარფინალში საბჭოთა კალათბურთელებმა დაამარცხეს იტალიელები, ხოლო ჩეხებმა — იუგოსლავიელები. ფინალური მატჩი, როგორც უცხოური გაზეთები აღნიშნავენ, ჩეხებმა კარგად ითამაშეს და გაიმარჯვეს ანგარიშით 98:80. ბრინჯაოს მედლები მოიპოვა იუგოსლავიის ნაკრებმა.

ჭაბუკებს (1966-67) დასავლეთ გერმანია მასპინძლობდა. 12 გუნდი აქაც ორ ჯგუფად დაიყო. უშეღავთო ბრძოლა გაიმართა პირველ ჯგუფში სამ ფავორიტს — იუგოსლავიას, იტალიასა და ესპანეთს შორის. ნახევარფინალში გავიდნენ იუგოსლავია და ესპანეთი.

მეორე ჯგუფში წარემატებლად იასპარეზეს საბჭოთა კალათბურთელებმა. მათ დაამარცხეს გერ (79:64), ფინეთი (73:69), შვეიცია (72:53), შემდეგ მოულოდნელად წააგეს პოლანდიასთან 61:63. ყველაფერს წყვეტდა მატჩი ბერძნებთან. გაიმარჯვეს ბერძნებმა ანგარიშით 62:57 (36:36) და გერ-ს გუნდთან ერთად ნახევარფინალში გავიდნენ.

ნახევარფინალური მატჩები ასე დასრულდა: იუგოსლავია — საბერძნეთი 72:67 (26:33); ესპანეთი— გერ 81:57 (37:23).

ფინალში იუგოსლავიელებმა მეტად დრამატულ ბრძოლაში, მეორე დამატებით ზოთ წუთში შესძლეს გამარჯვება — 89:86 (78:78, 70:70, 35:30). ბრინჯაოს მედლები მოიპოვა გერ-ს ნაკრებმა. საბჭოთა კალათბურთელები მეექვსე ადგილზე გავიდნენ.

დასასრულს შეგახსენებთ, რომ ევროპის ჩემპიონები სამ-სამჯერ იყვნენ საბჭოთა და იუგოსლავიელი კალათბურთელები.

მხოლოდ ერთხელ, 1977 წელს, გაიმარჯვა თურქეთის ნაკრებმა.

**მ. კალანდაძე.**

**რედაქტორის მოადგილე**
**უ. ჭიპინაძე.**

გაზეთი გამოდის ყოველდღე, გარდა ორშაბათისა და პარასკევისა. რედაქციის მისამართი: 380098, თბილისი, ლენინის ქ. № 14. დეპეშებისთვის — თბილისი, „ლელო" ტელეფონები: რედაქტორი — 99-56-14, 93-97-50; რედაქტორის მოადგილე — 99-56-47, 93-97-59; პასუხისმგებელი მდივანი — 93-97-52; განყოფილებები: ფეზბურთის — 99-51-71 93-97-56; მასობრივი ფიზკულტურული მუშაობის — 93-97-55; სპორტის პრობლემების — 93-97-51; პოპულარული და სოფლის ახალგაზრდობის — 93-97 53; ჰაკერების — 93-97-26; წერილების — 93-97-54; კორექტორები — 93-97-49; გამომშვები — 93-93-81; ფოტოლაბორატორია — 93-97-58; მემანქანეები — 93-97-57.

საქართველოს კპ ცკ-ის გამომცემლობის შრომის წითელი დროშის ორდენოსანი სტამბა, 380098, თბილისი — 98, ლენინის ქ. № 14. მიბეჭდილია ოფსეტური წესით სა-ქეთო კორპუსში, ხოშტარიას ქ. 29. ИНДЕКС 66435 1 2 3 4 5 6 7 8 9 10 11 12 13 14 15 16 17 ტირაჟი 07698