რესპუბლიკის უმაღლესი სკოლის მუშაკთა აქტივის კრება

3 სექტემბერს საქართველოს კომპარტიის ცენტრალური კომიტეტის სხდომათა დარბაზში გაიმართა უმაღლესი სასწავლებლების რექტორები, პარტიული და კომკავშირული ორგანიზაციათა მდივნები, პროფკავშირული კომიტეტების თავმჯდომარეები, ფაკულტეტებისა და კათედრების ხელმძღვანელები, პროფესორები და მასწავლებლები, ახალგაზრდობის პედაგოგ-დამრიგებლები. მათ განიხილეს საქართველოს სსრ უმაღლესი სკოლის ამოცანები სკკპ ცენტრალური კომიტეტის 1983 წლის ივნისის პლენუმისა და საქართველოს კომპარტიის ცენტრალური კომიტეტ XIV პლენუმის გადაწყვეტილებათა შესახებ.

კრებას პრეზიდიუმში იყვნენ ამხანაგები ე. ა. შევარდნაძე, გ. გ. გაბუნია, გ. ნ. ეხუქიძე, დ. ლ. ქართველიშვილი, ო. ე. ნერეტნიკი, თ. ი. მოსაშვილი, საქართველოს კომპარტიის ცენტრალური კომიტეტის მეცნიერებისა და სასწავლებლების გაზაფთხილების გამგე ა. პ. საყვარელიძე, საქართველოს ალკკ ცენტრალური კომიტეტის პირველი მდივანი ვ. ბ. ლორთქიფანიძე, სსრ კავშირის უმაღლესი და საშუალო სპეციალური განათლების სამინისტროს საზოგადოებრივ მეცნიერებათა სწავლების სამმართველის უფროსი გ. გ. კვასოვი, პასუხისმგებელი პარტიული, საბჭოთა, კომკავშირული მუშაკები, რესპუბლიკის სუფთა-სამინისტროთა ხელმძღვანელები.

მოხსენება გააკეთა საქართველოს სსრ უმაღლესი და საშუალო სპეციალური განათლების მინისტრმა დ. ი. ჩხეიძემ, რომელმაც ილაპარაკა სკკპ ცენტრალური კომიტეტის 1983 წლის ივნისის პლენუმის და საქართველოს კომპარტიის ცენტრალური კომიტეტის XIV პლენუმის გადაწყვეტილებათა შესახებ. რესპუბლიკის უმაღლესი სკოლის წინაშე მდგომი ამოცანების შესახებ.

კრებაზე გამოვიდა საქართველოს კომპარტიის ცენტრალური კომიტეტის მდივანი გ. ნ. ეხუქიძე.

კამათში მონაწილეობდნენ თბილისის სახელმწიფო უნივერსიტეტის რექტორი, საქართველოს მეცნიერებათა აკადემიის აკადემიკოსი ვ. მ. ოკუჯავა, საქართველოს ვ. ი. ლენინის სახელობის პოლიტექნიკური ინსტიტუტის რექტორი, საქართველოს მეცნიერებათა აკადემიის აკადემიკოსი თ. ნ. ლოლაძე, ფეხუნოვის მ. კირკოვის სახელობის სახელმწიფო უნივერსიტეტის რექტორი, საქართველოს სსრ მეცნიერებათა აკადემიის წევრ-კორესპონდენტი ზ. ვ. ანჩაბაძე, ბათუმის რუსთაველის სახელობის პედაგოგიური ინსტიტუტის პარტიული კომიტეტის მდივანი თ. ი. ჭანტურიშვილი, თბილისის სამედიცინო ინსტიტუტის რექტორი, პროფესორი კ. ს. ვირსალაძე, საქართველოს სასოფლო-სამეურნეო ინსტიტუტის რექტორი, პროფესორი ო. გ. ნათიშვილი, სსრ კავშირის უმაღლესი და საშუალო სპეციალური განათლების სამინისტროს კოლეგიის წევრი გ. გ. კვასოვი, საქართველოს ალკკ ცენტრალური კომიტეტის მდივანი ჯ. ვ. მარგველაძე, თბილისის ა. ს. პუშკინის სახელობის პედაგოგიური ინსტიტუტის რექტორი, პროფესორი ნ. შ. ეასაძე, საქართველოს რუსთაველის სახელობის თეატრალური ინსტიტუტის რექტორი, პროფესორი ე. ნ. გუგუშვილი, სამხრეთ ოსეთის კ. ხეთაგუროვის სახელობის პედაგოგიური ინსტიტუტის პროფესორი ა. ი. ქოზიევი, ამბერკასანის წყალტუბოშიანი სამხედრო ოლქის სარიდლის მოადგილე, გენერალ-მაიორი ი. დ. ზაიკევი, ქუთაისის ნ. მუსხელიშვილის სახელობის პოლიტექნიკური ინსტიტუტის რექტორი, პროფესორი ნ. ვ. ვალშვილი.

კრებაზე სიტყვა წარმოთქვეს სკკპ ცენტრალური კომიტეტის პოლიტბიუროს წევრობის კანდიდატმა, საქართველოს კომპარტიის ცენტრალური კომიტეტის პირველმა მდივანმა ე. ა. შევარდნაძე.

კრების მონაწილეებმა დაამტკიცეს ის ღონისძიებათა გეგმა, რომლებიც საქართველოს სსრ უმაღლესი და საშუალო სპეციალური განათლების სამინისტრომ უნდა განახორციელოს სკკპ ცენტრალური კომიტეტის 1983 წლის ივნისის პლენუმის, საქართველოს კომპარტიის ცენტრალური კომიტეტის XIV პლენუმის გადაწყვეტილებების, ივნისის პლენუმზე სკკპ ცენტრალური კომიტეტის გენერალური მდივნის, სსრ კავშირის უმაღლესი საბჭოს პრეზიდიუმის თავმჯდომარის ამხანაგ ი. ვ. ანდროპოვის სიტყვაში ჩამოყალიბებული დებულებებისა და დასკვნების შესახებ.

და ბოლოს, მიმართავ საქართველოს უმაღლესი სკოლის ყველა მუშაკისადმი. (საინფორმაცია).

ФИЗКУЛЬТУРА, СПОРТ — СКОЛЯЗИ, ОТЗЫВЧИВЫЙ, ЖАЛЕЙКА, ЛЕЛО!

ПРОЛЕТАРАЛЕБО УКЕЛА ГАЗЕТИНА, ШЕЗЕКТОВОИ!

ЛЕЛО

№ 171 (7482)

6 1983 Б. სექტემბერი სამშაბათი. ფასი 3 კაპ.

საქართველოს სსრ მინისტრთა საბჭოსთან არსებული ფიზიკური კულტურისა და სპორტის კომიტეტისა და პროფკავშირთა რესპუბლიკური საბჭოს ორგანო

Орган Комитета по физической культуре и спорту при Совете Министров ГССР и республиканского Совета профсоюзов

გაზეთი გამოდის 1934 წლის 13 აპრილიდან

მიზანი: ჯანსაღი ოთხკედელი თაობის აღზრდა

ყველაფერი ბავშვობიდან იწყება

ზოგადსაბანმანათლო ე ბ ლ ი სკოლებში ახალი სასწავლო წელი დაიწყო ახალი მოთხოვნებით, რომლებიც ერთის მხრივ დაფიქრებულია სახალხო განათლების დარგში დაგროვილ მდიდარ გამოცდილებასა და ტრადიციებზე, მეორეს მხრივ კი ნაკარნახევია არა მარტო დღეანდელი, არამედ ჩვენი ცხოვრების ხალხიდანი დღის ინტერესებით. კერძოდ ამ ახალი მიმართულებისა შემოსაფდა სკკპ ცენტრალური კომიტეტის მიმდინარე წლის ივნისის პლენუმზე.

სკოლისადმი წაყენებული ახალი მოთხოვნები სასწავლო-აღმზრდელობითი მუშაობის თითოეულ რგოლს მართვის ერთ მთელად პროცესსში ეჭიკეს. ამავე დროს იგი იძლევა საშუალებას რომ პედაგოგიკურმა, სკოლის ყოველმა მოშაკამ მაქსიმალურად გამოავლინონ შემოქმედებითი უნარი, თამამად გადუხსნას გზა ყოველგვარ სიახლეს.

მოსწავლეთა ფიზიკური აღზრდის სასკოლო პროგრამაში შეტანილი დიდი ცვლილებები შემოქმედებითი ინიციატივის სრულად გამოვლენის შესაძლებლობას უქმნის ფიზიკურ კულტურის მასწავლებელს. ახლა მაა ფუფუნება ეძლევა სკოლაში უპირატესობა მისცეს სპორტის იმ სახეობებს, რომელთა განვითარებისთვის თვით სასწავლებელში არის რეალური პირობები. ადგილობრივი შესაძლებლობების გათვალისწინებით იგეგმება მასობრივ-გამჯანსაღებელი ღონისძიებები. მხედველობაში მიიღება თვით ბუნებრივი კლიმატური პირობებიც. კ.

როცა მოსწავლეთა ფიზიკური აღზრდის ახალ პროგრამაზე ვსაუბრობთ, აუცილებლად უნდა აღინიშნოს მისი სიტკბო მნიშვნელობა. რა იგულისხმება ამ სიტყვაში? პირველ ყოველისა, ის, რომ პროგრამის განხორციელებამ ხელი უნდა შეუწყოს ფიზიკურ-ტექნიკურ-სპორტული მოძრაობის შემდგომ აღმავლობას, სკოლამ, ფიზიკური აღზრდის გეგეგეთლმა, სპორტულ სექციებში მიცდინარეობამ, ფიზიკულ-ტურულ-გამჯანსაღებელ ღონისძიებებში სისტემატურმა მონაწილეობამ უნდა გამოუმუშაოს მოზარდს ოყაილებელ უნარ-ჩვევები, რომლებიც მაა სამეფამოდ დაამეგობრებს ფიზიკურ-ტურასა და სპორტთან. ამას ეკოლა, მოსწავლეს, როგორც საზოგადოებრივი ინსტიტუტი და მსაკი, სკოლაშიც უნდა დაეფიქროს ფიზიკურ-ტურასა და სპორტში მეცადინეობის თავისებურებებს და მაკობის წესებს. ყოველივე ეს მოსწავლეს ჯერ სკოლაში გამოადგება მასწავლებლის დასახმარებლად, შემდეგ კი ოჯახში და იმ ადგილებში, სადაც სწავლას ან შრომას განაგრძობს. ეს კი, სადაც ეს საქმე ერთი კაცია დასაბარებელი, ეფიუოდ ეკეთ გადაიჭრება დღის სკოლის წინაშე მდგარი კიდევ ერთი უმნიშვნელოვანესი ამოცანა — **მოსწავლეთა შრომითი აღზრდა.** ხოლო როცა ლენინი ამბობ, რომ „ადამიანი სიკმეწყალიდან უნდა იცნობდეს თავის ორეანზმს და შეეძლოს მისი მოვლა", ისევ და ისევ ფიზიკური აღზრდის როლი და მნიშვნელობა დგება წინა პლანზე.

სასკოლო ფიზკულტურის წარმატება და ზოგადსაგანმანათლებელო სკოლის წინაშე დასახული ამოცანათა განუხრელად შესრულება უმთავრესწილად დამოკიდებულია **ფიზიკური აღზრდის მასწავლებელზე.**

სამწუხაროდ, ჩვენს სკოლაში, ამის ფუფუნებლა კი არ შეიძლება, მეტად მწვავედ დგას ფიზიკური აღზრდის მასწავლებლის პრობლემა, ზოგან მასწავლებელი მიდის სკოლიდან, ზოგან ახალი სკოლა ინსნება და ფიზიკური აღზრდის მასწავლებლის ადგილი ვაკანტერი რჩება. ეს პრობლემა კი განსაკუთრებულ სიმძაფრეს იძენს ახლა, როცა სკოლის ცხოვრების ვარდგაქმნის გზაზე ვდგავართ. ჩვენ ბორსა ვართ იმ აზრისაკენ, რომ შეგვიძლია ამომწურავად ავხსნათ ამ არაასანამოენო მოვლენის მიზეზები, ეს იქნებ სოციოლოგიური კვლევის საკანიც იყოს, მაგრამ ერთი რამ ახლავე გულახდილად უნდა ითქვას: სკოლის ფიზიკური აღზრდის მასწავლებელი ბოლო ხანს, ითის გამო, რომ დღეკამდელი გაზრდილი მოთხოვნები ადგილობრივ პირობებს არ შეესაბამებოდა, ძალიან ბევრი დაეკოდა, ბევრნაი ბრიმა არ დაეკოდასეთ.

სიტყვით ყოველთვის ეამბობთ, რომ დიდ სპორტს სკოლაში ეკრნა საფუძველი, მაგრამ როცა ესეთ ეს სპორტმენი საკალშინო ან საერთაშორისო სპარბიელეზე გამოჩენებას აღწევენ, რატომღაც ყველა ვეკიოწყებთ სკოლაც და ის ადამიანიც. ეიზე გამარჯვებული პირველად ეზიარა სპორტის სიყვარულს. ზეიმის წუთებში დაფნის ეკირეკვინთ, ცხადია, ამოვიენ მხოლოდ იმ მწკრთნელს, ეიზე იმ წუთში დგას ტრიუმფატორის გვერდით. ჩვენც მიეკვნეთ იმ აზრს, რომ თითქოს ყველაფერი მართლაც მხოლოდ ერთი ადამიანის დამსახურებაა, თითქოს არც არსებობს საფეხურები პირამიდის წვეროსა და ფუძეს შორის. ალბათ ამ საკითხსაც ამთავითვე ღრმად უნდა ჩაეფიქრნეთ, რათა სკოლის ერთ-ერთი ძირითადი ფიგურა — ფიზიკური აღზრდის მასწავლებელი — ასე იოლად არ შეეწიოს თავის პროფესიას. ფიზიკური აღზრდის ახალი სასკოლო პროგრამა ჭეიდერო ეკეშორშია სკოლის საერთო ამოცანებთან. ამიტომ ურთიერთობა მათ შორის (ცალმხრივი არ უნდა იყოს. სასკოლო ფიზკულტურის, ფიზიკური აღზრდის მასწავლებლის ბხარში უნდა ამოიდგეს მთელი პედაგოგიური კოლექტივი და პირველ ყოველსა, სკოლის დირექტორი. რატომღაც ის ფუნქციები, რაც მათ მოსწავლეთა ფიზიკური

(დასასრული მე-2 გვ.).

„გამარჯობა, სკოლავ!"

ბასულ შაბათს ე. კ. კიკვიძის სახელობის კულტურისა და დასვენების პარკში მზით გარეულ ასობით ქალიშვილსა და ჭაბუკს მოეკარა თვალ. ეკ იყვნენ ისინი, ვინც შეიყვარა მუშური პროფესია და ისინიც, ვინც პირველ სეპტემბერს პირველად შეალო თბილისის ყველა 43 ტექნიკური და პროფტექნიკური სასწავლებლის კარი. მათთან ერთად მოვიდნენ მათი აღმზრდელები, მასწავლებლები, შრომის მოწინავეები, სპორტსზოგადოება „შრომითი რეზერვებისა" და ლენინის რაიონის ხელმძღვანელი მუშაკები, რათა ახალგაზრდებთან ერთად ეზეიმათ სასწავლო წლის დაწყებასთან დაკავშირებული ტრადიციული ღონისაწყალი „გამარჯობა, სკოლავ!".

...სახელდახელოდ მოწყობილი მიტინგის შემდეგ ტექნიკური და პროფტექნიკური სასწავლებლების მოწყობილი სპორტულ ღონისძიებებში ჩაეხნენ. სტარტი კრასმენტებმა აიღეს — 300 და 500 მეტრზე რბენაში ეკბიტებოდნენ პირველობას გოგონები და ჭაბუკები. შემდეგ ახალგაზრდებმა კულტურისა და დასვენების პარკის ყალთაბერიოსა და ფერენბეროსა მოედანზე ბურთის ეკეთ ეკეთ ეკეთ

ეროვნული ბიბლიოთეკა

ფიზკულტურა, სპორტი—სკოლაში, ოჯახში, ქალაქად, სოფლად!

მიზანი: ჯანსაღი თაობის აღზრდა

ყველაფერი ბავშვობიდან იწყება

(დასასრული)

აღზრდის უკეთ ორგანიზებაში ეკისრებთ და რაც ზემდგომი ორგანოების საგანგებო დებულებითაა განმტკიცებული, ბევრად მხოლოდ ქაღალდზე რჩება. ახლა უფროდან განსაკუთრებული ყურადღება უნდა მიექცეს იმასაც, რომ სკოლის დირექტორებმა, პედაგოგიურმა კოლექტივებმა, მშობელთა კომიტეტმა და საერთო ორგანიზაციებმა შრომა შეიმუშავონ ფიზიკური აღზრდის მასწავლებელს. აუცილებელია მთელი ჩვენი **საზოგადოებრივი კონტაქტის განმტკიცება სკოლასთან.** „სკოლების უმრავლესობა დღემდე ვერ გრძნობს, საერო ორგანიზაციების მზრუნველ ხელს. მოწოდება: „ცნობილი სპორტსმენები —სკოლას" ლოტონ მოწოდებად დარჩა. ანდა, ავიღოთ თუნდაც ასეთი მაგალითი: ბევრგან სკოლის გვერდით არის შესანიშნავი სპორტული ბაზა, ფიზიკური კულტურის გაკვეთილი კი საკლასო ოთახში ან ეზოში ბეწო სპორტული „დარბაზში" ტარდება. ყველფერს რომ თავი დავანებოთ, სტადიონზე, სპორტის სასახლეში, საკუთარსა საკორო აუზზე და მოეფინებნენ ჩატარებული თუნდაც ერთი ფიზკულტურის გაკვეთილი წარეშლელ მთაბეჭდილებას დატოვებს მთაბრდებზე, ამამლეს მათს განწყობილებას, ეს იქნება ნორჩებში ფიზკულტურისა და სპორტის პრეპაგანდის ყველაზე საოკეთესო საშუალება. სპორტული ბაზების ხელმძღვანელებს შეეძლებინებთ დეკეზა, რომელიც მთელი ჩვენი საზოგადოებრიობის ერთობლივ საერეველ გამოხატვას და რომელიც ზოგიერთ სპორტულ ბაზაზეც გამოსაჩენ ადგილზეა გამოკრული: **„ყველფერი ნაკეთები — ბავშვებს!"**

სკოლებში ფიზიკური აღზრდის ახალი სასწავლო პროგრამის შემოღება კიდევ უფრო ამაღლებს პასუხისმგებლობას იმ ბავშვებთან მუშაობისათვის, რომლებიც სუსტი ჯანმრთელობის გამო სპეციალურ სამედიცინო ჯგუფებში არიან მიერთანებულნი. საქართველოს განათლებისა და ჯანმრთელობის დაცვის სამინისტროებმა წელიწადს გაზაფხულზე თმელისისა და რუსთავის ფიზკულტურის მასწავლელებისთვის ერთობლივი ძალებით ჩაატარეს კვალიფიკაციის ამაღლებელი კურსი სემინარები. ეს „კარგი თაობნობა უნდა გაგრძელდეს. აღბათ დროა რესპუბლიკის ცალკეული რეგიონებშიც მოეწყოს ანალოგიური ზონალური ღონისძიებები. სკოლებში ფიზიკური აღზრდის ახალი პროგრამის საფუძველზე მომდინარე გარდაქმნებმა განსაკუთრებული ყურადღება ეთხოვოს ბავშვებთან მუშაობა სოფლის სკოლებში, სადაც მასწავლებლის შემოქმედებითი უნარი დიდ სპორტში ხალას ტალანტებსაც გაუხსნის გზას. **სოფლის სკოლა უთუოდ უნდა გადაიქცეს მთელი ახალგაზრდობის ფიზიკური აღზრდისა და სპორტული ინტერესების გაღვივების ცენტრად.** ოღონდ არე მას უნდა მოვაკლოთ მზრუნველობა. საქმეო მუშაობები მეტი გულმოდგინეობა გამართოს. საპროგრამოდ უნდა გავიხადოთ ინვისის პლეხეზეზ სკკ ცენტრალური კომიტეტის გენერალური მდივნის ი. ვ. **ანდროპოვის მიერ** ნათქვამი სიტყვები: **„უფლერსად დიდი მნიშვნელობა აქვს მივაღწიოთ ისმა, რომ სიტყვა და საქმე ეკეთოს ერთი ოეთ, საქმის არსი კი ფორმით არ ცვლებოდეს".** მომავალში სოფლად.გამლილ საქმეო მეშუობაში ალბათ უნდა ჩავიაბთ სტუდენტები, განსაკუთრებით კი— ფიზიკური კულტურის ინსტიტუტის უფროსკურსელები. არა გვგონია „ფიზკულტურისა და სპორტის შრომითმა ბრიგადებმა" მისამე შრომით სეზონტრმი ნაკლება სარგებლობა მოეტანონ საზოგადოებრიობას.

კვლავ მეტი ყურადღება უნდა დავუთმოთ ფიზიკურ კულტურაში სპანონ დავალების დაბერგვას. ყველასათვის ცხადია, ამ ღონისძიებამ მოსწავლეში უნდა განამტკიცოს ფიზიკური აღზრდის გაკვეთილზე შეძენილი უნარ-ჩვევები. სპანონ დავალებები ფიზიკურ კულტურაში მოსწავლეებს მიეცემათ ყველა კლასში — დაწყებული მეექვსეკლასელ ჯგუფიდან. ამ გადაწყვეტილებას განსაკუთრებული მნიშვნელობას აქვს იმიტომ, რომ თავისი დაუნებურად ბავშვის მეცადინეობებში შშობლებიც მიიღებენ მონაწილეობას.

ბავშვს ნორჩი თაობის ფიზიკური აღზრდის დიდმნიშვნელოვანი ამოცანა მხოლოდ სკოლისა და ოჯახის საზრუნავი არ უნდა იყოს. საჭიროა უშუალოდ საცხოვრებელ ადგილებშიც შეკვმნილი ისეთი პირობები, რომ არც ერთი მოზარდი არ დარჩეს ფიზკულტურისა და სპორტის გარეშე.

ჩვენ ახლა ნორჩი თაობის ფიზიკური აღზრდის რადიალური გარდაქმნა-გაუმჯობესების კურსს ვიდგვართ; ამ კურსმა ახლო მომავალში ფიზკულტურულ-სპორტული საქმიანობის ყველა რგოლში ნაკლოვანებათა საბოლოო აღმოფხვრამდე და ქართული სპორტის ტრადიციების გადრმავებისა-განმტკიცებამდე უნდა მიგვიყვანოს. ყველფერი ხომ ბავშვობიდან იწყება.

თ. ბაჩიჩილაძე.

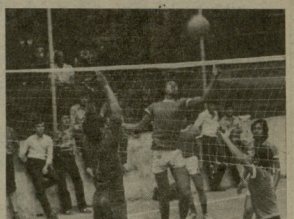

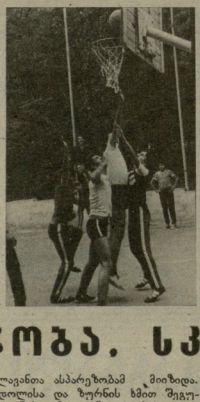

„გამარჯობა, სკოლავ!"

(დასასრული)

რესით ადევნებდნენ თვალს მაგდას ნოგბერთველებს, მოჭიდავეებსა და ფეხბურთელებს ბაკერრმას. ბატკუბე ინდივიდუალურ ხტომაში გამოვიდნენ საქართველოს 1982 წლის ჩემპიონები ი. წოკლაური და ი. ჩერნიავსკი, „შრომითი რეზერვების" საკავშირო პირველობის პიროზორები რ. ხოფერია და ნ. შერმადინი, აკრობატსტები, საჭირთველოს მოსწავლეთა 1983 წლის სპარტაკიადის ჩემპიონები და საქართველოს წლეულნდელი სპარტაკიადის მეორე პიროზორები მ. ლობაძე, ქ. მისსურაძე და ი. ნოქერია, საქართველოს მოსწავლეთა 1983 წლის სპარტაკიადის პირველი ადგილის მფლობელები ლ. ფალაძე, ბ. გერიტაშვილი და მ. თოთოლაძე. და მთლიანად, ყველაზე მეტი მაყურებელი ფალავანთა ასპარეზობამ „მიიზიდა. დილოსა და ზურნის ხმით შეგულიანებულმა, თანატოლების ყიჟინით გამხნევებულმა ბიჭებმა არაერთი ლამაზი ილეთი უჩვენეს დამსწრეთ...

— ტექნიკური და პროფტექნიკური სასწავლებლის მოსწავლეთა ტრადიციული დღესასწაული „გამარჯობა, სკოლავ"! ორგანიზებულად ჩატარდა, რაშიც დიდი წვლილი მოეძღვის პარეს ხელმძღვანელობასაც (დირექტორი — მ. გოგორიშვილი). — გვითხრა ზემოს დამთავრების შემდეგ „შრომითი რეზერვების საქალაქო საბჭოს თავმჯდომარის მოადგილემ ქ. სალდაძემ. — სპორტული ღონისძიებების რაოდენობაც გაიზარდა.

1400-ზე მეტ მონაწილეს შორის ყველენ ქართველები და რუსები, სომხები და აზერბაიჯანელები, ქურთები, უკრაინელები, ჩვენი ქვეყნის სხვა ეროვნებათა შვილები, აგრეთვე შორეული კამპუჩიიდან საქართველოში სასწავლებლად ჩამოსული ახალგაზრდები. ერთი სიტყვით, სასწავლო წლის დაწყებისადმი მიძღვნილი ტრადიციული ზეიმი სპორტისა და ხალთა მეგობრობის დღესასწაულად გადდა!

ვ. დანელია.

● ● ●

სურათებზე: სასწავლო წლის დაწყებასთან დაკავშირებით ვ. კაკვაძის სახელობის კულტურისა და დასვენების პარკის სპორტულ ბაზებზე ჩატარებული სპორტული ღონისძიებების ამსახველი მომენტები.

ავტორის ფოტოები.

უფროსების გვერდით არ გამიჭირდება

ახალი სასწავლო წლის დაწყება ჩემს მეთვრფოვაში ორმაგად ღირსშესანიშნავია. წლეულ წარჩინების დიპლომით დავამთავრე საქართველოს ფიზკულტურის ინსტიტუტი და წელსვე ინსტიტუტის ხელმძღვანელობამ დიდი ნდობა გამომიცხადა — მშობლიურ სასწავლებელში დამტოვა პედაგოგად.

ინსტიტუტში 1979 წელს შევიარ მრავალჯერადის სპეციალობაზე, გავიხდი ლენინური სტიპენდიანტი, აქვე მომიღეს საკ რიგებში, უფროსსა მეგობრებმა მაზიარეს არა მარტო ცოდნას, არამედ მასწავლეს დამოიანებთან ურულობილი დამოკიდებულების ხელოვნებაც. ინსტიტუტი ჩემთვის ჭეშმარიტად მეორე ოჯახი იყო და დიდად მოხარული ვარ, რომ კვლავ დავრჩი ამ ოჯახში, როგორც მისი სრულუფლებიანი წევრი. დარწმუნებული ვარ, უფროსი კოლეგიის გვერდით შრომა არ გამიჭირდება.

ციური პარაშუსაძე,
საქართველოს ფიზკულტურის სახელმწიფო ინსტიტუტის მასწავლებელი.

ეროვნული ნოვეარი

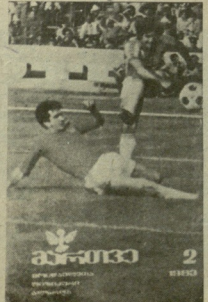

ბაგოვიდა ეროვნულ „სკოლა და ცხოვრების" დამატება „მართველ" მიმდინარე წლის მე-2 ნომერი. იგი იხსნება წერილით „სოფელი ღონიერია", რომელიც ეძღვნება მთის სოფლის სპორტის პრობლემებს. საუბარში მონაწილეობენ ახმეტის რაიონის სოფელ ჯოყოლის საშუალო სკოლის ფიზიკური აღზრდის მასწავლებელი რ. გუმაშელი, სპორტსაზოგადოება „ლოკომოტივის" ბაკურიანის ბაგშვთა და მოზარდთა სათხილამურო სპორტული სკოლის დირექტორი ჯ. ბერიძე, ვანის რაიონის სოფელ სპარაისის სასოფლო საბჭოს თავმჯდომარე ა. ხუციეძე და საქართველოს სპორტკომიტეტის სკოლებისა და სასწავლებლების განყოფილების გამგე გ. ჯანელიდ. წერილში გამოკვეთილია ის აზრი, რომ მთის სოფელი ბუნებრივი ტალანტების ნამდვილი საბადოა და მათი დაოსტატებისათვის უნდა ვამოინახოს რაციონალური გზები, წამოაყენებულია კონკრეტული წინადადებები ამ პრობლემის გადასაჭრელად.

ზოგადსაგანმანათლებელი სკოლების „ჯანმრთელობა და სპორტის დღის" შემოღებასთან დაკავშირებით გაბნოგადებულია თბილისის 26-ე საშუალო სკოლის გამოცდილება, ქართული ჭიდაობის ალოფრძნების სასარგებლო საქმე ეხება ნ. გუგეშვილის ნარკვევი „ნუ დაკარგავ ძველსა გზასა". საბჭოთა ალეთნიზმის 60 წლისთავთან დაკავშირებთან ბეჭედი 3. ნაცვლაშვილის წერილი „აკვანი".

მოფარავეთ ალუბ „ბორდას" შეეჭიხასთან დაკავშირებთან „მართველ" ფიზკულტურის ბ.ეთნეველი გიორგა საინტერესო მასალას, რომლის სათაური „ჩვენ ერთი ოჯახი ვართ". ა. გოგეთლის ნარკვევი „ობარ ფხაკაძე" შთამბეჭდავად მოგვითხრობს ამ შესანიშნავი ვეფხისტყაოსანის ბედიერ სპორტულ ბიოგრაფიაზე, წარმოგვიდგენს მას როგორც შესანიშნავ სპორტსმენსა და მწვრთნელს.

რუბრიკით „ოსტატი და შეგირდი" „მართველ" მკითხველებს აცნობს ხელმძღვანელ ს. ჯანტერიას. ქეეყნდება ↓. მაზარიას წერილი „ეროსი", რომელიც ეძღვნება ეროსი მანჯგალაძის ხსოვნას.

რუბრიკით „ჩვენი ეზოს ბიჭები" დაბეჭდილია წერილი, რომელშიც ლაპარაკია ი3 შეცდომებზე და ალგორითმებზე, რომელიც დაშვებულია ნოეკეთბძის პლატონა და შატილის დასახლების განაშენიანებაში. კალათბურთის განვითარების ტენდენციებია გაშუქებული წერილში „კალათბურთი გუშინ, დღეს, ხვალ". ქვეყნდება ბერძანული ფიზბურთელის გიუსტერ ნეციერის მოსაუბრა „მართველ" მკითხველებისადმი და ინტერვიუ თვით ნაციერთან.

ᲓᲐᲠᲑᲐᲖᲘᲗ ᲓᲐ ᲐᲣᲖᲘᲗ

ᲧᲝᲕᲚᲝᲡᲬᲚᲘᲣᲠᲐᲓ ფართოვდება სოფლის სკოლების მატერიალურ-ტექნიკური ბაზა. ახალ სასწავლო წელს ათობით ახალი სოფლის სკოლა გაიხსნა ჩვენს რესპუბლიკაში. ერთი მთავარია **ორმხრივ** საშუალო სკოლა, რომელიც თანამედროვეთ მოთხოვნებს შესაბამისადაა ავეჯილ-ეკიდ ოქმულია. სკოლას აქვს შესანიშნავი სპორტული დარბაზი და საკუთარი აუზი, რომელიც უკვე ჩაგვა ნორჩების ჯანმრთელობის სამსახურში.

ორბეთის სკოლა თბილისთან ახლოსაა და „ეარი იქნებოდა სკოლაში ამთვითვეე ეფოო შეფოს რესპუბლიკის, რომელიმე სპორტულ სპზოგადოებას.

დ. გეგენავა.

სოციალისტური ქვეყნების დინამიადა კალათბურთში

ორი მატჩი, ორი გამარჯვება

თბილისი. სპორტის სასახლე. 3 სექტემბერი.

„დინამო" (თბილისი) — „ლეჩხეთი-სპარტაკი" (ბულგარეთი) 101:84 (51:36).

„დინამო": კაპუტანი (6), ბოროდაჩოვი (20), ბრძელიძე (16), ბურასპაული, ბაკალეიშვილი (20), დარსაძე (6), მარჩენკო (14), ბალაფორია (2), მილოვიდოვი (12), გიორგოშანი (2), ლომაძე (2), ლალიანი (1), ჯორჯაია (2).

„ლეჩხეთ-სპარტაკი": დოკოვი (8), კუზოვი (15), ლეფროვი (8), ზარკოვი (22), ზლატეი (2), ბაკეევი (12), ოუსი (6), შურანოვი (16).

მსაჯები: ვ. ზიკი (პოლონეთი) და ფ. ვლეჩეი (ჩეხოსლოვაკია).

სპარტის ნეიხილიერი ტურნირში დიდი მნიშვნელობა აქვს ორ თბილისელ კალათბურთელებიც მოული პასუხისმგებლობით მოეკიდნენ პირველივე მატჩს. დაახლოებით მე-12 წუთამდე ბულგარელი კალათბურთელები სერიოზულ წინააღმდეგობას უწევდნენ მასპინძლებს, მაგრამ მერე და მერე თბილისელთა უპირატესობა, მიუხედავად იმისა, რომ გუნდს აკლდა მთავარი ბომბარდირი დერიუგინი (იგი აწარა ატალიის ტურნირშია სსრ კავშირის ნაკრებთან ერთად), ხელშესახები გახდა: 34:28, 40:30, ტაიმი კი 15 ქულის განსხვავებით დასრულდა.

თამაშის მეორე ნახევრის შუაში ქულათა განსხვავებამ 30-ს მიაღწია. ამის შემდეგ მასპინძლები დარბაზნინდნენ და მატჩი ბრწყინვადად მიიყვანეს გამარჯვებამდე.

საინტერესოა აღინიშნოს, რომ ამ შეხვედრაში მოედანზე გამოვიდა გუნდის თხუთმეტივე წევრი.

კვლავ მონდომებით და შედეგიანად თამაშობს გუნდის კაპიტანი გივი ბიბინაშვილი, ის 20 ქულა ვეტერანმა სპორტსმენმა ფაქტიურად პირველ კიბეში მოაგროვა, შემდეგ გუნდის მწვრთნელმა „დინამოს" თავლამსახველი ასე ეფქვეთო, „შეინახეს" მორიგი შეხვედრისთვის.

ავადმყოფობის შემდეგ თანდათან ბრწყენს სპორტულ ფორმას ვრძელდებ, შესაბრწყვად მოუმატა თამაშს მარჩენკოშეგე.

● ● ●

თბილისი. სპორტის სასახლე. 4 სექტემბერი.

„დინამო" (თბილისი) — „ოუდა-გვეზდა" (ჩეხოსლოვაკია) 78:70 (42:29).

„დინამო": კაპუტანი (24), ბოროდაჩოვი (10), ბრძელიძე (4), ბიბინაშვილი (28), დარსაძე (6), მარჩენკო (2), მილოვიდოვი (2), ჯორჯაია (2).

„ოუდა-გვეზდა": ბუტკა, ლრიპალეკი (29), კანტერეკი (2), ერიხანოვი (10), კუდელკა (4), ვალტერი (9), ფიდტანეკი (2), ზუბანეკი, ვანერეკი (14).

მსაჯები: ი. თანანბოვი (ბულგარეთი) და ვ. ზიკი (პოლონეთი).

პოდუპრიეს „ოუდა-გვეზდა" ჩეხოსლოვაკიის ჩემპიონატის II პრიზიორია. კალათბურთის სპეციალისტები სწორედ ამ გუნდს მიანიჭეთ დინამიადის ერთ-ერთ მთავარ ფავორიტად. „ოუდა-გვეზდასთან" გამარჯვებით „დინამოს" ფაქტიურად ვზა ეხსნება I ადგილისაკენ.

მასპინძლებმა მხოლოდ მე-5 წუთისთვის შეძლეს ანგარიშის გათანაბრება და დაწინაურება. შემდეგ „დინამომ" თანდათან გაზარდა უპირატესობა და ტაიმი მოიგო 13 ქულით — 42:29. კვლავ შესანიშნავად თამაშობდა გივი ბიბინაშვილი. პირველ ტაიმში მოგროვებული 22 (!) ქულა ამის ნათელი დასტურია.

მაყურებელი უკვე შეეჩვია კალეტინისა და დარსაძის კარგ თამაშს. ორივე მცველი ჩეხებთან მატჩში კვლავ მოწოდების სიმაღლეზე იდგა. სტუმრობოდან შეხვედრის პირველ ნახევარში გამოირჩოდა სპორტის დამსახურებელი ოსტატი ლუბომირ კოზილაკი. ბარემ აქვე ვიტყვით, რომ „ოუდა-გვეზდას" ცენტრალურ თავდამსმელს (208 სმ) მატჩის ბოლოდეე ვერაფერი მოუხერხეს მასპინძლებმა. კოზილაკმა პირველ ტაიმში მოგროვებულ 13 ქულას მეორე ტაიმში კიდევ 16 დამატა.

შეხვედრის მეორე ნახევრის შეაგულიდან სტუმრები შესაბრნეველ გაკეტიერდნენ, ზუსტად ტურნირიან კალათში ვანერეკი (№ 16), კოზილერთი (№ 11) და რა თქმა უნდა, კოზილაკი (№ 5). თბილისელთა მიერ შექმნილა ქულათა ბარაგმა თანდათან იკლო. ამ ძნელ წუთებში თამაშს სადაველები, შეიძლება თქვას, მთელი პასუხისმგებლობა კაპიტანმა იკისრა. მისი შორიდან ნატყორცნები ბუროვები ზედიზედ ეშვებოდა „ოუდა-გვეზდას" კალათში. მეორე ტაიმში ვენაფილ გუნდს 20 ქულა შეესინა. საფინალო სასტვენამდე 2 წუთით ადრე ნათელი გახდა, რომ სტუმრები ვეღარ შეძლებენენ დამარცხებისგან თავის დაღწევას.

პოლონელთან და ბულგარელთან გუნდების შეხვედრაში გამარჯვეს პოლონელებმა — 95:78 (49:38).

ბ. ირემაძე.

საქართველოს საზაფხულო ჩემპიონატი

უთოვლო ტრამპლინის ლაურეატები

ამ დღეებში ბაკურიანის 40-მეტრიანმა ხელოვნურსაფარიანმა ტრამპლინმა უმაღლესმა საქართველოს VI საზაფხოოო ჩემპიონატს მონაწილეობს თხილეპრეზიდენტმამში.

შეჯიბრება საინტერესოდ წარიმართა, პირველობისთვის ძირითადი ბრძოლა თანტოოლებს — წოლვეიერ ელგუჯა ორჯონიკიძესა და ბაკურიანელ ირაკლი ბოგოროვს (ორივე — „დინამო") შორის წარიმართა.

ორჯონიკიძე თავიდანვე დაწინაურდა — 44,5 მეტრზე გადახტა და 106,2 ქულა მიიღო, ხოლო ბოგოროვის შედეგი იყო 44,0 მეტრი (100,5 ქულა).

მეორე სერია მოიგო ბოგოროვმა — 44,5 მეტრი (107,7 ქულა), ორჯონიკიძე 44,0 მეტრზე გადახტა (105,0 ქულა).

ამორეკოდ, ქულათა საერთო ჯამი უკეთესი აღმოჩნდა ე. ორჯონიკიძის (211,2), რომელმაც პირველად მოიპოვა საქართველოს ზაფხულის ჩემპიონის სპეციალური ტიტული. მასვე გადაეცა გასული წლის კირიოსაკენ ტრაფეტულად დაღუპული ბაკურიანელი სპორტსმენის მეშიო მეჰპეტრიძის სახელობის პრიზი, რომელიც გამარჯვებულს მეჰპეტრიძის შშობლებმა გადასცეს.

მეორე ადგილზე გასული ი. გოგობოვის შედეგია — 208,2 ქულა. მესამე ადგილზეა სპორტსმენგადოება „კოლეეფრენეს" წევრი ზ. ჯანგობეგაური — 197,3 ქულა, (ნახტომები 40,0 და 44,5).

ს. ხუთაბაშვილი.
(„ლელოს" კორ.).
ბაკურიანი.

შესვენება—9 სექტემბრამდე

სსრ კავშირის საფეხბურთო ჩემპიონატში 1 და 2 სექტემბერს გამართა 29-ე ტურის კალენდარული შეხვედრები. 9 სექტემბრამდე მცირე შესვენებაა, ამ პერიოდში სსრ კავშირის პირველი ნაკრები ამხანაგურ საერთაშორისო მატჩს ჩაატარებს დასავლეთ ბერლინის „ეიერტანთან", ხოლო 7 სექტემბერს ბუდაპეშტში გაიმართება ოლიმპიური თამაშების სფეიზონური ტურნირის შესარჩევი მატჩი უნგრეთისა და სსრ კავშირის ნაკრებ გუნდებს შორის.

11 სექტემბერს ქუთაისის ტორპედოელები ტბილისელ შეხვედებად ადგილობრივ „ფახთაჭორს", რანილოსს დინამოელები კი 18 სექტემბერს ერევანში ეთამაშებიან „კარაბალა"-ს. იმავე დღეს „ტორპედო" თავის მინდორზე მიიღებს ბაქოს „ნეფთჩის".

● **სსრ კავშირის** 46-ე ჩემპიონატში დღემდე გამართა 245 მატჩი, რომელსაც დაესწრო 5.196.995 მაყურებელი.

● **ერთ მატჩზე** ყველაზე მეტი მაყურებელი მოვიდა 1 სექტემბერს ლუჟნიკში, მოსკოვის „სპარტაკისა" და კიევის „დინამოს" თამაშზე: 80 ათასი.

● **ნეიპრომისაბრი** დღემდე გამართულია 584 ბურთი, რაც საშუალოდ 2,38 გოლს შეადგენს ყოველ თამაშში.

● **245 მატჩზე** მასპინძლებმა გაიმარჯვეს 127-ჯერ, ხოლო სტუმრებმა მხოლოდ 57-ჯერ.

● **ნეიპრომისაბრის** საუკეთესო სნაიპერია სოსნი წინაა მოსკოვის „სპარტაკის" ფეხბურთელი ი. გავრილოვი, რომელმაც 17 ბურთი გაიტანა. მომდევნო ადგილებზეა მინსკელი ი. გურინოვიჩი — 16, დონეცკელი ბ. სოკოლოვსკი — 13, ერევნელი ბ. ოსანესიანი — 14, ტაშკენტელი ა. იაკუბოვი — 13, ოდესელი ვ. ფილენი — 12, თბილისის დინამოელი რ. შენგელია და მოსკოვის არმიელი ვ. კოლიადაო — 11-11, ბაქოელი ი. პოხომარიოვი, დნეპროპეტროვსკელი ო. ტარანი, მოსკოვის არმიელი ა. ტარახნოვი და ვილნიუსელი ს. იაკუბაუსკასი — 10-10.

● **ზედიზედ** მეოთხე გამარჯვება მოიპოვა ლენინგრადის „ზენიტმა", 10 ტურიდა დაუმარცხებლად ესპრეკის მოსკოვის „სპარტაკი" და 8 — მოსკოვის „ტორპედო". 8 ტურიდა არ გაუმარჯვია კიშინიოვის „ნისტრუს", 7 — ოდესის „ჩერნომორეცს".

● **შვალლის** ლიგაში გამოსულია პერიოდში ოდესის „ჩერნომორეცის" ფეხბურთელმა ვ. ბელასკინმა 31-ჯერ დარტყა ესნალტი და 21 გოლი გაიტანა.

● **ფეხბურთი**

II ლიგა

IX ზონა

გათამაშების ცხრილი

მდგომარეობა 6 სექტემბრისთვის

	თ.	მ.	ფ.	წ.	ბ.	ქ.
„კოტაიკი"	24	12	8	4	56—33	32
„ალა-ჩი"	24	13	4	7	45—29	30
„მერეტი."	23	13	3	7	28—23	29
„დინ." ბ.	22	12	5	5	40—17	29
„ლოკომ."	22	11	5	6	30—14	27
„ალიბეთი"	23	11	5	7	38—27	27
„დილა"	24	11	5	8	32—28	27
„მეშახტე"	23	11	3	9	35—33	25
„შირაკი"	23	10	4	9	38—33	24
„ქიაფაში"	24	9	5	10	35—39	23
„დინ." ს.	23	8	6	9	22—32	22
„ყარაბ."	22	9	3	10	26—23	21
„ხაზარი"	23	7	7	9	27—34	21
„სპარტ."	23	8	2	13	30—31	18
„არაბი"	22	5	4	13	23—47	14
„ავტომ."	23	4	5	14	19—47	13
„ოლიმპია"	24	2	6	16	20—55	10

„დინამო" (ბათუმი) — „კოლხეთი" (ზუგდიდი) 3:0 (1:0).

II ლიგის IX ზონაა ფეხბურთელთა საკავშირო გათამაშების ამ ეტაპზე წარსული გუნდებს შორის დიდი სიმკვიდრეოვი. ყოველ ტურს შეეფლია მნიშვნელოვანი გადაადგილებები გამოიწვიოს ლიდერთა შორის, ამიტომ მათი შეხვედრები დიდ ინტერესსა იწვევს. ბათუმის დინამოელთა მატჩს აუსაბადოს „ალიბეთსისთან" მრავალი მაყურებელი დაესწრო.

თავიდან შეხვედრა მეტად დაბალ ბრძოლაში მიმდინარეობდა. მე-10 წუთზე ჩეხეებიის მიერ წამოწყებული კომბინაცია გააგრძელა ატუაშვილმა. გადასცა ბურთი ზეგანიის, რომელმაც ახლო მანძილიდან ზუსტი დარტყმით გახსნა ანგარიში — 1:0.

ტაიმის დასასრულამდე მინდორზე მიმდინარეობდა უშედეგათო ბრძოლა, 30-ე წუთზე სასამართო ბურთის გატანა შეეძლო ნიაზო

3. გოგლიძის მემორიალი

შეხვედრები ფინეთზე

კვირა დილით ვ. გოგლიძის მემორიალის მხლოდ სამ გადადებულ პატიჟანში განსაზღვა მაში. ე. ვეორკაძემ 6. მურშედთან (ბანგალიდენ) ვერ გამოიყენა თავისი პოზიციის შესაძლებლობები და წაგა. ხ. ნოგეირისმა (კუბა) ოსტატურად გამოიყენა ზედმეტი ხარისხი ხ. კორჩერთან (ტატარეთი) და გაიმარჯვა. კვლავ გადადგომ ბ. გორგენიძე — ს. ვალერკოვიანის (იუგოსლავია) პარტია.

სალამის XII ტურის შეხვედრები გაიმართა და ყველა პარტია დამთავრდა, სწორედ და აოფლეგებლად „მიადგნენ" ყაიმს ეკლინკოვან — ტ. ჩენლი (აშშ), ნოგეირა — ე. გუფფელი, ი. ადამსკი (პოლონეთი) — გურგენიძე და ლ. ოლი — ვ. უბილავა, ვ. მნაცაკანიანი (ერევანი) და გ. ზაინაკი ფაფხენის პატარა გართულების შემდეგ.

სიცილიერ დაცვაში. გიორგაძემ მძაფრად შეიტანა ო. ფოფშორის (ტუმენეთი) მეფის პოზიციას და ოსტატურად ამოიყენა ზედმეტი ბერგება აგეთ. ტურნირში დაკარგებებელი ადარაფინ დარჩა.

ხ. სტურუამ 16 სვლაში დაიკავეთ ფარ-ხმალი მურშედს, რომელიც დებიტუტში ორი პაიკის მოგებას დაბარბდა.

ვ. გაგოიკოვმა წინდახედულად უცნებელეთ ხ. კორჩერის კომბინაციური შეტევა, შეინარჩუნა მატერიალური უპირატესობა და გამარჯვა.

ᲒᲣᲨᲘᲜ...

დილით უბილავამ მოუგო გიორგაძეს, ვალერკოვიჩმა — გუფფელეს. საღამოს, XIII ტურში, უხილავამ დაამარცხა სტურუა, დაზაფენენ გაგრიკოოვ — ნოგეირასი, მურშედი — მნაცკანიანი, ფოფშორი — ოლი, გურგენიძე — გიორგაძე, ბენლი — ადამსკი და გუფფელი — ვალერკოვიჩი.

13 ტურის შემდეგ ლიდერობს ვ. გაგოიკოვი — 9 ქულა.

დღეს, 6 სექტემბერს ბოლოწინა, XIV ტური გაიმართება.

● ᲞᲐᲠᲐᲙᲘ

ᲛᲐᲘᲜᲪ ᲚᲘᲓᲔᲠᲘᲐ

ᲘᲣ�გᲝᲡᲚᲐᲕᲘᲐ ვ. ნიკშიჩის დიდოსტატური საერთაშორისო ტურნირის VIII ტურში პირველი მარკი გინიკადა კასპაროვმა, რომელსაც სასკის სძლია.

პატროსიანმა გაიმარჯვა ლიუბოეევიჩთან (იუგოსლავია), ლარსენმა (დანია) — გლიგორიჩთან (იუგოსლავია), ყაიმზე შეთანხმდნენ ანდერსენი (შვედეთი) — ტალ, ტიმანი (პოლონეთი) — ნიკოლიჩი (იუგოსლავია). დანარჩენი პარტიები გადადგომ. თავისუფალი იყო მაიღლი.

IX ტურში კასპაროვმა მოუგო ნიკოლიჩს, ლარსენმა — სეირავანს (აშშ), ლიუბოეევიჩმა — საქსს (უნგრეთი) და ანდერსონმა — მაღლს. ყაიმზე შეთანხმდნენ ივანოვიჩი (იუგოსლავია) — პეტროსიანი, სასკი — გლიგორიჩი და ტალი — ტიმანი. თავისუფალი იყო პორტიში.

9 ტურის შემდეგ გარი კასპაროვს — 7,5 ქულა აქვს. მას 2 ქულით ჩამორჩება ბ. ლარსენი — 5,5.

ᲥᲐᲠᲗᲕᲔᲚ ᲨᲐᲜᲐᲠᲗᲗᲐ ᲛᲝᲜᲐᲬᲘᲚᲔᲝᲑᲘᲡ

ქ. ᲙᲘᲠᲩᲜᲝᲕᲐᲜᲘᲗᲘᲡ გამართულ თავისუფალი სტილის მოჭიდაგეთა საერთაშორისო ტურნირში 6 ქართველი ფალავანი მონაწილეობდა. ჩემპიონები გახდნენ მამეკი ხუროკიძე (90 კგ), საერთაშორისო კლასის სპორტის ოსტატი ია ყურაშელი (100 კგ) და დავით გობეჯიშვილი (ძმიშე წონა). სპეციალისტთა მოსაზრებით დაამარცხეს III ადგილი დაიკავეს ია ალდაგანიძე (128 კგ).

ტურნირში გამარჯვებული მოჭიდავეები შეიყვანეს საბჭოთა ჯვაროსნის ნაკრებში, რომელიც მინსკში გაიელის მსოფლიო პირველობისთვის მზადების საწვრთნელ შეკრებას.

ᲥᲐᲠᲗᲕᲔᲚᲘ ᲤᲐᲚᲐᲕᲐᲜᲗᲐ ᲛᲝᲜᲐᲬᲘᲚᲔᲝᲑᲘᲡᲗᲕᲘᲡ

Ჯ. ᲙᲘᲠᲩᲜᲝᲕᲐᲜᲘᲗᲘᲡ გამართულ თავისუფალი სტილის მოჭიდაგეთა საერთაშორისო ტურნირში 6 ქართველი ფალავანი მონაწილეობდა. ჩემპიონები გახდნენ მამეკი ხუროკიძე (90 კგ), საერთაშორისო კლასის სპორტის ოსტატი ია ყურაშელი (100 კგ) და დავით გობეჯიშვილი (ძმიშე წონა). სპეციალისტთა მოსაზრებით დაამარცხეს III ადგილი დაიკავეს ია ალდაგანიძე (128 კგ).

ტურნირში გამარჯვებული მოჭიდავეები შეიყვანეს საბჭოთა ჯვაროსნის ნაკრებში, რომელიც მინსკში გაიელის მსოფლიო პირველობისთვის მზადების საწვრთნელ შეკრებაში.

● ᲠᲔᲒᲑᲘ

ᲡᲡᲚᲠ ᲙᲐᲖᲜᲘᲠᲘᲡ რეგბისტთა ნაკრებმა გუნდმა სოციალისტური ქვეყნების ტურნირის ფინალში დაამარცხა ჩეხოსლოვაკიის გუნდი—27:10 და მეოთხედ მოიპოვა მთავარი პრიზი და ოქროს მედალი. ვეიტლოს მედალში პირველად მოიპოვეს ჩეხოსლოვაკიელებმა, ხოლო ბრონზოსი — ასევთ ტატრნირების ოქროს მედალოვანელმა რუმინელებმა.

ეს შეხვედრა 18 წლამდე ასაკის რეგბისტებს შორის მოსკოვში გაიმართა.

● ᲤᲔᲮᲑᲐᲚᲘ

ᲙᲘᲔᲕᲨᲘ ორ დღეს მიმდინარეობდა საბჭოთა და ამერიკელ ათეული ტრადიციელ მატჩი. გაიმარჯვეს საბჭოთა მძლეოსნებმა — 47412:44042. პირად ჩათვლაში საუკეთესო იყო 20 წლის ალმათელი ე. ოფსიანო