საქართველოს სსრ მინისტრთა საბჭოსთან არსებული ფიზიკური კულტურისა და სპორტის კომიტეტისა და პროფკავშირთა რესპუბლიკური საბჭოს ორგანო
ЛЕЛО Орган Комитета по физической культуре и спорту при Совете Министров ГССР и республиканского Совета профсоюзов

№ 177 (7488)

14 1983 წ. სექტემბერი ოთხშაბათი.

ფასი 3 კაპ.

გაზეთი გამოდის 1934 წლის 18 აპრილიდან

ძმაო, ერთგული
ძმით ვამაყობ.
ძლიერი!

•

მარად ერთად

მარად იწკრიალე, „ცოდნის ზარო— „დედა ენავ“!

11 სექტემბერს თბილისში მაღალი ქვაკლბებედან აწყრალად სიმბოლური „ცოდნის ზარი — „დედა ენა“. მან ყველას აუწყა, რომ ძველ და მარად ახალგაზრდა ქალაქს შეემატა კიდევ ერთი მონუმენტი: ამჯერად, მონუმენტი ცოდნისა და იმ წვრთნა, რომლითაც იწყება გზა მისკენ.

დღის 12 საათია. მტკვრის მარჯვენა სანაპიროზე სკვერში შეიკრიბნენ თბილისის მშრომელთა წარმომადგენლები, თვალსაჩინო მეცნიერები, ლიტერატურისა და ხელოვნების მოღვაწეები, ახალგაზრდობა, სტუდენტები, მოსწავლეები. ისინი აქ მოვიდნენ, რათა მონაწილეობა მიეღოთ მონუმენტის „ცოდნის ზარის — „დედა ენის“ გახსნისადმი მიძღვნილ საზეიმო მიტინგში.

შეკრებილთა ტაშის გრიალში თეთრ საბურველში გახვეული მონუმენტისაკენ მიემართებიან ამხანაგები ე. შევარდნაძე, გ. გაბუნია, ჰ. გილაშვილი, გ. ენუქიძე, ა. ინაური, გ. კილბანი, ჯ. პატიაშვილი, ტ. როსტიაშვილი, დ. ჭარხთველიშვილი, ო. ჩერქეზიშვილი, ნ. ჭითანავა, ს. ხაბეიშვილი, თ. მოსაშვილი, ქ. შარტავა. რესპუბლიკის ხელმძღვანელებთან ერთად არიან ქართველ მეცნიერთა უხუცესი, აკადემიკოსი აკაკი შანიძე.

საზეიმო ღელეს მიმნი, რომელიც კომპოზიტორმა რევაზ ლაღიძემ შექმნა 1976 წელს ქართული „დედა ენის“ 100 წლისთავის იუბილეს დღესასწაულობის დღეებში.

სკკპ ცენტრალური კომიტეტის პოლიტბიუროს წევრობის კანდიდატი, საქართველოს კომპარტიის ცენტრალური კომიტეტის პირველი მდივანი ე. შევარდნაძე და ქართული მეცნიერების პატრიარქი ა. შანიძე ჭიიან ლენტს. 14-მეტრიანი კომპოზიციიდან, რომლის ავტორები არიან მოქანდაკე ეღუარა ამაშუკელი და არქიტექტორი ნოდარ მგალობლიშვილი, ნელა ეშვება თეთრი საბურველი.

შეკრებილთ თვალწინ წარმოუდგათ ბრინჯაოში ხორცშესხმული ძეგლი ცოდნისადმი ხალხის მარადიული მისწრაფებისა, სამყაროს სიდიადესთან შეღწევისა, მონუმენტი დედა ენისა, რომლითაც თითოეული ადამიანისათვის იწყება სამშობლო.

* * *

სურათზე: თბილისში მონუმენტ „ცოდნის ზარის — „დედა ენის“ გახსნის დროს.

ჰ. გენგიუშის ფოტო.

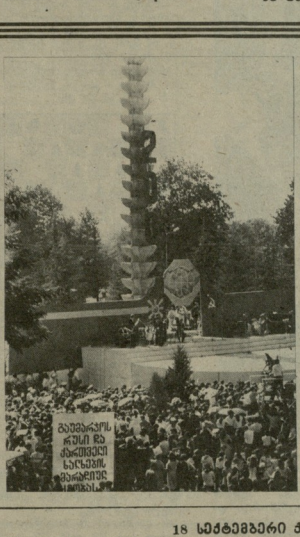

გაეცანით რუსი და ამერიკელი სპეციალისტების ნაშრომებს.

ამ სიტყვებმა განსაზღვრა სოფელ რუხში გამართული საქართველოს ახალგაზრდობის ტრადიციული ინტერნაციონალური დღესასწაულის შინაარსი. აქ შეიკრიბა მთელი რესპუბლიკის — ყოველი მისი კუთხის ახალგაზრდობა, რათა საერთო-სახალხო ზეიმის — გვირგვინებიც ტრაქტატის 200 წლისთავის წინ აღეთქვათ მშობლიური კომუნისტური პარტიისათვის, რომ უერთგულებენ ხალხთა მეგობრობისა და ძმობის ლენინურ იდეალებს. აფხაზეთის, აჭარის, სამხრეთ ოსეთის, ქალაქების თბილისის, ქუთაისის, ზუგდიდის, სხვა ქალაქებისა და რაიონების კომკავშირის წარმომადგენლები აქ რათა ჩაებარებინათ ანგარიში მუშაობის, მეთერთმეტე ხუთწლედის დავალებათა ვადამდე შესრულებისათვის ბრძოლაში მონაწილეობის შესახებ, ვიეზიარებინათ მეგობრებისათვის შეძენილი გამოცდილება.

დილიდან ახალგაზრდობის დღესასწაული დაიწყო ზეგდიის ცნობილი ბოტანიკური ბაღის ხეივნებში. როცა შეწყდა მოსესია, დამთავრდა კრებები და სპორტული ასპარეზობა.

გვიან საღამომდე გაგრძელდა მეგობრობის ზეიმი რუხში. გვიანობამდე ქლიერდა სიმღერები და ლუპების სამშობლოს, პარტიისა, ჩვენი ქვეყნის ხალხების ძმობის შესახებ.

* * *

სურათზე: დღესასწაულის დროს.

ი. დავითაშვილის ფოტო.

(საჭიროფორმის ფოტოკორონა).

18 სექტემბერი ქართული ჰიდაობის დღეა

გიორგიწმინდის საჭიდაო გელით

მოგვაგან კვირადღეს საქართველოში კიდევ ერთი დიდი სპორტული დღესასწაული გაიმართება. ეს არის **ქართული ჭიდაობის დღე**, სადაც ძალისა და ხერხის ხმარების ოსტატობაში ერთმანეთს შეეჯიბრება დიდი და პატარა, ახალგაზრდა და უმაღლესი სპორტული რეგალიებით დამშენებული აღიარებული სპორტსმენები და მოხუცებიც კი, ვისაც ჯერ კიდევ არ გაბედებია ჩვენი მაღალი ქართული ჭიდაობის ტრფიალი და სიყვარული. ერთი სტაქვით, 18 სექტემბერი ბევრ საინტერესო შეჯიბრებასა და შეხვედრას გვპირდება.

ბოგნებრივი, რომ ამ საყოველთაო დღესასწაულში თვითონ სიტყვის იტყვიან რესპუბლიკის ჭიდაობის ისეთი ცენტრები, როგორიცაა საგარეჯო, გორი, ქასპი, თელავი, ახმეტა, დუშეთი, ლენტეხი ,ზუგდიდი და სხვ. ამიტომაც არ გაგვკვირებია, როცა ქართული ჭიდაობის მომავალი დღესასწაულის კვირაპალზე რედაქციაში საგარეჯოს რაიონის კომპარტიმინდის სოფსაბჭოს თავმჯდომარე **გ. მარიდაშვილი** გვეწვია. მარიდაშვილი თავად სპორტის ოსტატია, იგი საკვშირო პირველობის პრიზიორიც იყო სამჭიდაო ხალიჩაზე გელების ბრძოლაში აქტიური მონაწილეობა მიეღო.

— გვინდა, რომ ნამდვილი ზეიმი გამოვვიდეს, — თქვა მარიდაშვილმა — ამისათვის მთელი მონდომებით ვემზადებით. ჩვენი დღესასწაული 2 დღეს — 17-18 სექტემბერს გასტანს და მარტო ადგილობრივი მოჭიდავეების გამოსვლით არ შემოვიფარგლებით. კარგად მოგეხსენებათ, ჩვენი სოფელი დიდებული ქართველი ფალავნის მეკოკოშვილის სამშობლოა და არსენას ნაფუძრის მკვიდრთ უფრო მეტი მოეთხოვებათ. მოწვეული გვყავს რესპუბლიკის სხვა რაიონების, ქერძოდ გორის, ქასპის, ქიშნისის, ზეღლოქეთის, ლოშეთის, თელავის პოლიტექნიკური ტექნიკუმის, ახმეტის, გურჯაანისა და წითელწყაროს ფალავნები. დანარჩენ მსურველებს კი საამოვნებით მივიღებთ და ვაჭიდავებთ.

აქვე გაითამაშდება მეკოკოშვილის სახელობის პრიზი. ასპარეზობის მთავარ მსაჯად დანიშნულია არსენას ვაჟი, სპორტის ოსტატი თავისუფალ ჭიდაობაში, მოსკოვის ყოფილი ჩემპიონი გიორგი მეკოკოშვილი.

ღია სარბიელი უკვე მზად გველის. უამინდობის შემთხვევაში კი დახურულ საჭიდაოზე გადვიტანცლებთ. ასე, რომ, გიორგობნობა სრულ მზადყოფნაში და ვაკაცური შეკრებებს ელის.

ახალი არენა

ცხინვალში მწყობრში ჩადგა „კოლმეურნის“ სპორტული სათოსის სოლოლო სპორტის ქართული ჭიდაობის არენა, რომელმაც ხელი უნდა შეიწყოს სპორტის ამ ეროვნული სახეობის განვითარებას. ნახერხმოყრილი, ვეთლშეწყობილი საჭიდაოს ტრიბუნები 800 ადგილს იტევს, აქვს გასახდელები, სამშაკი. ხაზეიმო გახსნაზე სპორტსმენებს, მაყურებლებს მიესალმნენ და ახალი არენის მწყობრში ჩადგომა მოულოცეს სამხრეთ ოსეთის პროფსაბჭოს თავმჯდომარემ ჟ. სანაკოევმა, „კოლმეურნის“ (ცნობრალური სპორტის თავმჯდომარის მოადგილემ ნ. სომხიშვილმა და სოფლის მეურნეობის სოლოლო სამმართველოს უფროსმა ჭ. ბიდოევმა.

გახორდა დღლი, აჭაიანდა ზეობა და სარბიელზე გამოშულეთაც ვინი და ბრძოლის წყურვილი მოძალათ, ბიჭებმა ლამაზი, ელასტიური ილეთებით მოხიბლეს მაყურებლები. ერთმანეთს ცვლიდნენ ცხინვალელი, ლენინგორელი, დვანელი, ქიშნისელი, ავნევალი, მოგუთელი, ლამისყანელი, ჯარალთელი, ძარზმელი, ერედველი, ქემერტალელი, კისელი, ახაბეთელი, ფცილელი ფალავნები, რომლებიც სახელგანთქმული ქართველი ფალავნის სანდრო ანდღილაკის პრიზის მოსაპოვებლად იბრძოდნენ. დაძაბული ორთაბრძოლების შედეგად თავიანთ წონის კატეგორიებში პირველი ადგილები დაიკავეს გ. ხორავაშვილმა (დვანი), ა. ცაცელაშვილმა (ავნევი), ნ. ახალკაცმა (დვანი), გ. ბერიაშვილმა (ცხ), რ. გაბარაევმა (ზოგაუთი), დ. ოდიშვილმა (ლენინგორი), ვ. ჩერქეზიშვილმა (წინაგარი) და გ. დონღუზაშვილმა (ქიშნისი).

ამსოლუტურ პირველობაში გამარჯვება საბჭოთა კავშირის ჩემპიონმა ძიდღაზე ახალგაზრდებს შორის (1979 წ.), ლენინგორელმა სპორტის ოსტატმა დ. ოდიშვილმა. გუნდური პირველი ადგილი მოიპოვეს მასპინძლებმა, მეორე ადგილზეა გორის, ხოლო მესამეზე — ქარელის რაიონი.

გამარჯვებულ გუნდსა და მოჭიდავეებს გადასცეს „კოლმეურნის“ სოლოლო სპორტის ჯილდოები — თასები და სიგელები.

ახლა საჭიდაო არენაზე ყოველ კვირას ტარდება ქართული ჭიდაობა, რომელსაც ყოველთის დიდძალი სპორტის მოყვარული ესწრება.

ვ. ჭელიძე,
(„დილის“ კორ.).

მჭიდრო კონტაქტები

ქუნევაში გაიმართა სპორტის ზაფხულის ოლიმპიური სახეობათა ფედერაციების ასოციაციის საბჭოს სხდომა, რომელშეც მონაწილეობა მიიღო საერთაშორისო ოლიმპიური კომიტეტის პრეზიდენტმა ხუან ანტონიო სამარანჩმა.

სხდომაზე ფარეთე ეკუნენ სამოყვარულო მძლეოსნობის საერთაშორისო ფედერაციის მეთაური პრეზიდენტი ჯეკ ბრენდეიჯი, ფიფა-ს გენერალური მდივანი პოროსიკა სტანკოვიჩი, ფიფა-ს ვიცეპრეზიდენტი იური ტურკი, ფიფა-ს ვიცე-პრეზიდენტი ანტე ლუმბაში. განიხილეს ოლიმპიური მოძრაობის სხვადასხვა საკითხი, კერძოდ, მომავალი ოლიმპიური თამაშებისათვის მზადება. (საკ.ფილი).

მსოფლიო ჩემპიონთან პაექრობაში

გზრ-ის 1983 წლის ღია პირველობაში დედოსტატ თამაზ გოგრაჭის მონაწილეობა ხისტმასტერად შეჯიბრებად „დელოში". ხანოლო შედეგები 27 ჯვიხატ ნომერში დაიხატება. ქარხველმა მოჯადოკემ დიდად იხახეთ თავი II პრიზის მოპოვებით. ამ მხილოდ მხოფლიო ჩემპიონმა ა. კარპოვმა გაუხერხა.

ამ დღეებში თამაზ გოგრაძე რუდაქციაში გვეწვია და პირველხახად დაკვირვებით თავისი შთაბეჭდილებები გაგვიხარა.

— გვსურს ალა პირველობა 1971 წლიდან ტარდება. ჩვენი შეკითხება რიგით მეშვიდე იყო. მასში ორჯერ გაუმარჯვია სპასკის. ერთხელ, 1977 წელს კარპოვსა— გვიმეორა თამაზ გოორგაძემ. — სეთხოდ, გვრძნობის ჩემპიონატები 1877 წლიდან იმართება. პანოვკრში იგი ერთხელ, 1902 წელს მოეწყო. ახლა მას ეს ქალაქი მეორედ მასპინძლობდა.

ძალიან დიდი იყო ტურნირისადმი ინტერესი, ჟურნალისტების საქმაოდ იყვენენ, პრესაც ბევრს წერდა სპორტულ ბრძოლაზე, თითოეულ მონაწილეზე. ერთხელ მათ სიფრანცუზო მატჩი შემოგვთავაზეს. გამოწვევა მიეღეთ და მოვიგეთ კიდეც ანგარიშით 6:1. შეხვედრის გმირი იყო ჩეხოსლოვაკელი დიდოსტატი პორტი. რომელიც პირველობაში არ მონაწილეობდა, მაგრამ კომენტატის ფუნქციებსა პარტიებს სადემონსტრაციო დარბაზში.

გერ-ში მერვედ გახლდით. უწინ მონაწილეობა მიმეღია დორტმუნდს (აქ I ადგილი დაიკავე), პრაღაზეს (III ადგილი), კიოლნი-პორცოს (IV ადგილი) საერთაშორისო ტურნირებში, აგრეთვე ევროპის სალუქნო გუნდების პირველობებში. ამიტომ თავს შინაურად ვგრძნობდი და თავისუფლდაც ვთამაშობდი, თუმცა მსოფლიო ჩემპიონთან ერთად პირველად ვმონაწილეობდი ერთ საერთაშორისო ტურნირში.

მართალია, დიდხანს ლოდინი ვეყავი. მაგრამ კარპოვთან ძალიან მნელი პაექრობა. საპრიზოებს შემთხვევაში მას შეეძლია ყველ ტურში გამმარჯვებისთვის იბრძოლოს, მოუმატოს ტემპს. ერთ მომენტში მას ქულახაგირით ვუსწორებდი, მაგრამ დარწმუნებული არ ვიყავი, რომ ეერ დამეწყოდა.

შეა ტურნირში ავად გავხდი, პარტიის გაცილენა არ შეიძლებოდა და ორი შეხვედრა სწრაფად, თითქმის უბრძოლველად დავამთავრე ყიოჩით. რა თქმა უნდა, ამან საბოლოო შედეგზეც იმოქმედა. საერთოდ, თამაშით კმაყოფილი ვარ.

ზოგი ცნობილი დიდოსტატი აქ პირველად ეხახე. მაგალითად, ჩემზე კარგი შთაბეჭდილება დატოვა ფილიპინელმა ტორგმ. იგი დიდხანს III ადგილის ზანსს ინარჩუნებდა: არგენტინელი კინტოროსი ერუდიციტერი დიდოსტატი ამშოჩნდა. მას ბევრჯერ გაუმარჯვია ოუოსოვიის ტურნირებში. ამერიკელმა კვალეცამა კი ვერ გაამართლა ექსპა-კლასის მოჯადოკის რეპუტაცია. ახალგაზრდებიდან გერმანელი დიდოსტატი, 22 წლის ლობრუნს გამოკვეფდი.

აი, ჩემი ერთ-ერთი კარგი პარტია.

კინტოროსი — გიორგაძე
რეტის დებიუტი

1. მჭ3 d5 2. g3 c6 3. ⇗g2 მf6 4. d3

კინტოროსი რეტის დებიუტის დიდი მკოდნეა, ამიტომ თავიდან ვცდილობდი პარტიისათვის არასტანდარტული ხასიათი მომეცა.

4. ...⇗g4 5. მbd2 მbd7 6. h3 ⇗h5 7. g4 ⇗g6 8. მh4 e6.

ძნელია იმის თქმა, რა სჯობია 8. ...e5,თუ 8. ...c6. პაიკის მოკრძალებული სელა მანვიერეთ თამაშის მიტ საშიალების იძლევა.

9. e3 მg8! 10. მ×g6 h×g6 11. ლe2 ⇗d6 12. b3

კინტოროსი გრძელ როკს ამზადებს, შემდეგ c პაიკის წინსულს.

12. ...ლf6 13. d4 g5!

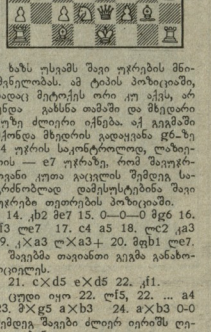

ბაზს უსვამს შავი ჟორების მნიშვნელობას. ამ ტიპის პოზიციაში, სადაც მიტოქეს ორი ⇗ი აქვს, არ უნდა გაჰსხა თამაში და მხედარი ⇗ის ძლეური იქნება. აქ გეგმაში მჭირდა მხედის გადაყვანა g6-ზე h4 ჟოროს საკონტროლოდ, ლაზერის — e7 ჟოროზე, რომ შეეჯოროვან ⇗ითა გაცილის შემდეგ. საგრძნობლად დამესხსტებინა შავი ჟოროები თეთრების პოზიციაში.

14. ⇗b2 მe7 15. 0—0—0 მg6 16. მf3 ლe7 17. c4 a5 18. ლc2 ⇗a3 19. ⇗×a3 ლ×a3+ 20. მdb1 ლe7.

შავებმა თავიანთი გეგმა განახორციელეს.

21. c×d5 e×d5 22. ⇗f1.

ცუდი იყო 22. ლf5, 22. ... a4 23. მ×g5 a×b3 24. a×b3 0-0 შემდეგ შავი ძლეის ღირებულებრე.

22. ...მh4 23. მ×h4 ⇗×h4 24. ⇗d3 მg6!,

შავებს უპირატესობა აქვთ. მაგრამ თუ თეთრებმა ვერ გაბსნეს ცენტრი, შავების უპირატესობა დადაჟვადე მნიშვნელობას მიიღებს.

25. ⇗e1 მg8 26. f4 მf8 27. f5 მh7?!

გაცილებით ძლეი იყო 27. ...b4 a4-ის მოქართ.

28. ⇗4 d×e4 29. ⇗×e4 c×d6 30 ლc5 ⇗h6 31. ⇗c2 მf8 32. ლe5 ლd8 33. ლe7 b5 34. ლe3 მg1არით 35. h4.

34. ...მh7 35. ⇗e4 a4 36. b4 ⇗d6

შავებმა მაჭიამალურად გაანლირეს თავიანთი პოზიცია. ახლა თავს ესხმიან d4 პაიკს.

37. ⇗d1 ⇗f6 38. ⇗c3 ⇗ad8 39. a3 მf8 40. ⇗c1 ⇗×d4 41. ⇗he1

თეთრები ვერ აიკვანენ პაიკს. მაგალითად, 41. ⇗×c6 ⇗c8! 42 ⇗f3 ⇗d2 43. ⇗c3 ⇗d6! ან 41. ლ×c6 ლe5 42. ⇗he1 ⇗d6, ანდა 42. ...ლf4 და მიიღება პოზიცია, რომელიც პარტიაში მიხდა.

41. ...⇗d6

ამ სელაზე 40 წუთი ვფიქრობდი. ძალიან მნელი იყო 41. ...⇗e8 მეთამაშა, მაგრამ შესაძლებელი ვარიანტი რომ გაეანალიზებინა — 42. ⇗d3! (ცუდია 42. ⇗×c6, ⇗×e1-ის გამო) 42. ...⇗×e1 43. ⇗×e1 ⇗d6 44. მe2 მd7 45. ⇗e8 მe7h7 46. f6+ g6 47. ⇗e7! მe8g8 48. ⇗e8 მf8 49. ⇗c8! — თეთრებს კონტრთამაში ჰქონდათ. ამიტომ გადავწყვიტე მეტოქისათვის არავითარი შანსი არ მომეცა და ვიარიჩე გაგრძელება, რომელიც უფრო ადვილად იგებდა.

42. ლ×c6 ლ×f4 43. ⇗e2 ⇗8d6! 44. ლe8 ⇗c3 45. f6 ლ×a3 46. ⇗b2

მაბის დაგებთ. თუ 46. ...⇗×b4? მაშინ 47. ლ×f8+ მამათით.

46. ...⇗×f6.

კინტოროსი დანებდა.

ორი სიტყვა ჩემსა და კარპოვის შეხვედრაზე. როგორც ჩანს, ჩემპიონი საკანკეთოდ მოეპრალა ჩემთან სპაკჭრით. მან შეხვედრა ლაზეიის პაიკით დაიწყო, რასაც დიდი ხანია ალარ მიმართავს, და ცალიე უპირატესობა მიიღო: შედგომ პოზიცია გავათანაბრე, მაგრამ შეველდი და წავაგე. თვით კარპოვი მხოლოდ პირველ ტურში დამარცხდა, როცა მოსაგებ მდგომარეობაში გერმანელ ოსტატ პარტმანს ორი პაიკი „დაეცეთ".

ჩვენი ტურნირის დროს გამოცხადდა ფიდე-ს პრეზიდენტის გადაწყვეტილება — პრეტენდენტთა ნახევარფინალურ მატჩებში გ. სმისლოვსა და გ. კასპაროვს წაგება ჩაეთვალათ. კარპოვმა მაშინვე პრესკონფერენცია გამართა, ტელევიზიითაც გამოვიდა და განაცხადა, რომ ფიდე-ს პრეზიდენტის ნაბიჯი ჭადრაკის საწინააღმდეგოდ გადადგმული. იგი ტელევიზიით დაკვირვებია მსოფლიოს რამდენიმე გამოჩენილ მოჭადრაკეს და სთხოვა ერთობლივად მიემართათ ფიდე-ს ეროვნეს სამართლიანობის აღსადგენად. კარპოვმა დამხმარეთა ჯგუფად ვიცე-პრეზიდენტებსაც ავსტრალიელ ოუსტენტსა და ესპანელ ტორანს მიმართა. მსოფლიო ჩემპიონის რწმენით მატჩები უეცლებლად უნდა ჩატარდეს.

პრეზიდენტ კამპომანესის ნაჩქარეკ გადაწყვეტილებას ჩვენი შეხვედრის მონაწილენიც არ ეთხიარებოდით. ჰაეროში უძლიერესის საკთხს დაფასთან ჯდომი უნდა წყვეტდეს, როგორც ეს ყოველთვის იყო და იქნება.

ხათბარი ჩაიწერა
თ. ნინოშვილმა.

ს უ რ ა თ ე ბ ი: გზრ-ის VII ღია პირველობაში გამარჯვებულნი (მარცხნიდან) თამაზ გოგრაძე, ა. კარპოვი და ი. ბალშოვი.

ზ. ზანიძის
მეგობრული შარჟი.

კინოგრამა ორ გადაწყვეტას...

ბაღდადის სამყაროს ყურადღების ცენტრშია პრეტენდენტთა ნახევარფინალური მატჩების გამართვის საკითხი. როგორც ცნობილია, ფიდე-ს პრეზიდენტმა ფ. კამპომანესმა საბჭოთა დიდოსტატებს ვ. კარპოვსა და ვ. სმისლოვს ამ მატჩებში წაგება ჩაუთვალა, რადგან ისინი არ გამოცხადდნენ საომაზოდ პასადისა (აშშ) და აბუ-დაბიში (არაბეთის გაერთიანებული ემირატები), საღაც პრეზიდენტმა მატჩები თვითონ დანიშნა.

ფიდე-ს პრეზიდენტის გადაწყვეტილებამ ალიელვა საზოგადოებრიობა, თვალიც ყოველის, მსოფლიოს მოჭადრაკეები.

ნიქიობს, საერთაშორისო ტურნირის დღეებში, შედგა ფიდე-ს დიდოსტატთა კომიტეტის სხდომა, რომელსაც მისი წევრები ს. გლეგორინი, ი. ბონი და ა. კინი (ინგლისი) დაესწრნენ. კომიტეტმა ამსჯელა პრეტენდენტთა მატჩების თაობაზე, რომლის დროს მხედველობაში მიიღო ფიდე-ს კონკრისანთ მსოფლიოს ჩემპიონის ა. კარპოვის წერილი და ნიკიზის დიდოსტატთა ტურნირის მონაწილეთა განცხადება, რომელშიც ცნობილი მოჭადრაკეები მატჩის ჩატარების მოითხოვენ.

კომიტეტის მეთვანმა დიდოსტატმა რ. კინმა განაცხადა, რომ კომიტეტის წევრების აზრთა ორთოერთგაზარების შედეგებს იგი გამაცნეთ მანოლში ფიდე-ს კონკრისს, სალაც ნებისმიერი კონლიქტის გადაწყვეტა შეიძლებაო.

კვლავ მოიგო

იუგოსლავიის ქალაქ ნიკშიში ჯაიმანთა დიდოსტატთა დიდი სპორთშორისო ტურნირის დასკვნითი, XV ტურის შეხვედრები.

მთეხედვად იმისა, რომ 20 წლის გახა კასპაროვმა ვიდაშეი გაიანდა 1 ადგილი, იგი მაინც დიდი შემთხვევით ეპაექრა გლეგორიჩს (იუგოსლავია) და 37-ე სელაზე გამარჯვა.

ყაიმაზე შეთანხმდნენ ტალი — პორტაში (უნგრეთი), ნაკოლიჩი — ლიუბოევიჩი (ორივე — იუგოსლავია). დანარჩენი პარტიები გადადგო.

ტიტულებს არ შეუშინდა

მოსკოვში. აქ დამთავრდა გაზეთ „მოსკოვსკი ჯომსომოლეცის" პრიზზე და დედაქალაქის ჩემპიონის სახელოსანის შემთხვევაში მოჭადრაკე ქალთა ერთდროული 18-14 ელოვნების ტურნირი.

სენსაციურ წარმატებას მიაღწია მოსკოვის სახელმწიფო უნივერსიტეტის სპორტული კლუბის წევრმა. ოსტატმა რადმილა ბოდნიეკმა, რომელმაც 21 შესაძლებლიდან 16 ქულა მოაგროვა და გაიმყრო ალაგრებულ მოჭადრაკეებს: დიდოსტატებს — ტ. ზაგურსკაიას, ნ. ლორსოვას, ე. ფილიპენკოვას, ს. ფილიპენკოვას, სენ. კვშინას ეკ-ჩემპიონებს, სპორთშორისო ოსტატებს ა. ახპარომოვასა და ლ. ბელავენკას.

ფინალის ფინიში

საბჭოთა ქალშორის ხალხთა ბაფხუილის VIII სპარტაკიადის ფინალური სტარტები სპორტის ტექნიკურ და სამხედრო-გამოყენებით სახეობებში უკვსი თვის მიმდინარეობს. დოსაბედი სპორტსმენთა ფორუმი 16 აპრილს ქ. სევრობოკსარში რადიოგრამების მიღება-გადაცემით დაიწყო და უკვე ფინიშს სწორზე გავიდა. სპორტის 29 სახეობიდან 26-ში დამთავრდა ჯგიბრძოლები, ორ სახეობაში კი ამჟამად მიმდინარეობს ფინალური პაექრობები.

სპარტაკიადის ბოლო სახეობა ტყიანი სროლა, რომელიც მოგვიანებით ქ. ვორონეჟში გაიმართება. ამის შემდეგ ჯგიბრძოლა საბოლოო შეღეგები.

ოთხი წლის წინათ, VII საკავშირო სპარტაკიადაზე, საქართველოს სპორტსმენებმა X ადგილი დაიკავეს. არ ვიცით როგორი იქნება VIII სპარტაკიადის მონაკვეთი, მაგრამ პროგრესი აქედანვე იგრძნობა. თუ წინა სპარტაკიადაზე ჩვენ პირად ჩაფიკლაში მხოლოდ ერთი ჩემპიონი გვყავდა, ამჯერად უკვე სამია. გვაქვს გუნდური საპრიზო ადგილებიც.

კარგად იასპარეზეს მრავალდღიანი მოტოციკლოს ოსტატებმა. მათ გუნდურში II ადგილი და ვერცხლის მედლები მოიპოვეს.

საქართველოს ავტომობილისტთა III საპრიზო ადგილი ანონზომირად მიგვანიშნა. ამ სახეობაში VIII სპარტაკიადის ჩემპიონები გახდნენ: რადიომართვის მოდელებში სპორთშორისო კლასის სპორტის ოსტატი პაატა შარაფაშელი და სპორთა კვაშორის სამჩის ჩემპიონი ოთარ ჩხეიძე, სარბოლო მოდელებში ვერცხლის მედალი მოიპოვა ოთარ კობაძემ, შარიფაშელმა კიდევ ერთი მედალი, ამჯერად „ბრინჯაო" ალიო შეგაწუხებრივი მოდელით ასპარეზობდა.

გუნდურ ჩათვლაში ჩვენი რეპუბლიკის კარტინგისტებმა V ადგილი დაისაკუთრეს, ხოლო სპარტაკიადის ჩემპიონი (1-2 კლასის კარტინგის) მანქანებით რბოლში გახდა თბილისელი ინჟინერ-მეტალურგი, საერთაშორისო კლასის სპორტის ოსტატი რობერტ ალოფიანი. ამ შესანიშნავმა კარტინგისტმა უკვე მეოთხედ გაიმარჯვა საბჭოთა ქალშორის ხალხთა სპარტაკიადებში.

სხვათა შორის, რ. ალოფიანი 29 წლისაა და ამჟიდან 20 წელია წარმატებით გამოდის საკავშირო და საერთაშორისო კარტინგის ტრასებზე.

სულ ახლახან ქ. ვროზნოში გამართულ პარაშუტისტთა სპარტაკიადაში ფიგურული ხტომებში, რაგორც მოსალოდნელი იყო, ჩემპიონი გახდა თბილისელი სპორტის დამსახურებული ოსტატი, ორჯზის მსოფლიოს ვიცე-ჩემპიონი ნიკოლოზ უშმაევი.

უახლოეს ხანებში ჩვენი გაზეთის მკითხველებს შეეხვედრებით ვესაობრებით საქართველოს სპორტსმენთა ვიდეშეიდის შესახებ საბჭოთა ქალშორის ხალხთა ხაფხულის VIII სპარტაკიადის ფინალურ შეჯიბრებებში. ახლა კი ავიღნიშნავთ, რომ სპორტის ტექნიკურ და სამხედრო-გამოყენებით სახეობებში წარმატებებთან ერთად იყო წარჭმატებული, უზეირო, უასპოხისმეტყველო გამოსვლებიც. ამა სხვა რა უნდა თქვა საქართველოს ლიტაპლანერისტების შესახებ, რომლებიც უფაქრისი სფორენ ასპარეზის გამო არ დაუშვეს სპარტაკიადაზე.

თუ რაიონებსა და ქალაქებში უფრო სერიოზულად მიუდგებიან სპორტის ტექნიკური და სამხედრო-გამოყენებითი სახეობების მასობრივად განვითარებას, მაშინ წინსულაც, წარმატებაც მეტი იქნება. წინააღმდეგ შემთხვევაში მოპოვებულს დავიმობთ.

ბატონისპორტიშიც, არა მარტო რესპუბლიკების ცენტრებში, დაბებსა და სოფლებში კი ხშირად იმართება შეჯიბრებები სპორტის ტექნიკურ და სამხედრო-გამოყენებით სახეობებში. ჩვენთან კი ზოგჯერ საქალშოო პირველობებში მხოლოდ შეჯიბრების მხრწყვეიებსაც და მსაჯების თანხლებით, ფაქტობრივად უმაყურებლოდ ტარდება.

ვფიქრობთ, სპორტის გულშემატკივარი გულგრილი არ დარჩება, თუ ნახავს კომპლექსურ სარეპორტაჟებს გამოსულებს: პარაშუტისტის ლაშაზ ხტომებს, ელვისებურ ავტო და მოტორბოლებს, მხედრულსტილიან ცხენოსნობას, „ბაგის" კლასის ავტოკროსს, მოტობოთოლეთა (ველოსიპედისტთა) სამაშს, „მელიებზე ნადირობას" და სხვა საინტერესო სპორტსახეობებს.

ბ. ბაღდაძე.

ᲤᲔᲮᲑᲣᲜᲗᲘᲡ ᲓᲐᲛᲬᲧᲔᲑᲗᲐ ᲛᲐᲡᲐᲪᲘᲜᲐᲠᲘ ᲡᲐᲡᲬᲠᲐᲤᲝ

ᲡᲐᲥᲐᲠᲗᲕᲔᲚᲝᲡ ᲤᲔᲮᲑᲣᲠᲗᲘᲡ ᲩᲔᲛᲞᲘᲝᲜᲗᲐ ᲒᲖᲐᲖᲔ

ᲒᲐᲘᲛᲐᲠᲗᲐ ᲡᲐᲤᲔᲮᲑᲣᲗᲚᲘᲡ ᲤᲣᲥᲗᲑᲝᲠᲘᲡ ᲩᲔᲛᲞᲘᲝᲜᲐᲢᲘᲡ ᲓᲐᲡᲠᲣᲚᲔᲑᲘᲡᲗᲕᲘᲡ ᲒᲐᲜᲙᲣᲗᲕᲜᲘᲚᲘ ᲙᲝᲛᲘᲡᲘᲘᲡ ᲓᲐᲛᲤᲣᲫᲜᲔᲑᲔᲚᲛᲐ ᲙᲝᲚᲔᲒᲘᲣᲛᲛᲐ ᲤᲘᲖᲘᲙᲣᲠᲛᲐ-ᲙᲐᲜᲓᲘᲓᲐᲢᲣᲠᲘᲡ ᲤᲘᲖᲘᲙᲣᲠᲘ ᲙᲣᲚᲢᲣᲠᲘᲡ ᲡᲐᲮᲔᲚᲛᲬᲘᲤᲝ ᲙᲝᲛᲘᲢᲔᲢᲛᲐ ᲓᲐᲐᲜᲒᲐᲠᲘᲨᲐ ᲡᲐᲥᲐᲠᲗᲕᲔᲚᲝᲡ ᲩᲔᲛᲞᲘᲝᲜᲐᲢᲘᲡ ᲓᲐᲡᲠᲣᲚᲔᲑᲘᲡᲗᲕᲘᲡ ᲒᲐᲜᲙᲣᲗᲕᲜᲘᲚᲘ ᲙᲝᲛᲘᲡᲘᲘᲡ ᲓᲐᲛᲤᲣᲫᲜᲔᲑᲔᲚᲛᲐ ᲙᲝᲚᲔᲒᲘᲣᲛᲛᲐ ᲤᲘᲖᲘᲙᲣᲠᲛᲐ-ᲙᲐᲜᲓᲘᲓᲐᲢᲣᲠᲘᲡ ᲤᲘᲖᲘᲙᲣᲠᲘ ᲙᲣᲚᲢᲣᲠᲘᲡ ᲡᲐᲮᲔᲚᲛᲬᲘᲤᲝ ᲙᲝᲛᲘᲢᲔᲢᲛᲐ ᲓᲐᲐᲜᲒᲐᲠᲘᲨᲐ ᲡᲐᲥᲐᲠᲗᲕᲔᲚᲝᲡ ᲩᲔᲛᲞᲘᲝᲜᲐᲢᲘᲡ ᲤᲘᲖᲘᲙᲣᲠᲘ ᲙᲣᲚᲢᲣᲠᲘᲡ ᲡᲐᲮᲔᲚᲛᲬᲘᲤᲝ ᲙᲝᲛᲘᲢᲔᲢᲛᲐ ᲓᲐᲐᲜᲒᲐᲠᲘᲨᲐ

ᲤᲔᲮᲑᲣᲗᲘᲡ ᲓᲐᲛᲬᲧᲔᲑᲗᲐ ᲛᲐᲡᲐᲪᲘᲜᲐᲠᲘ ᲡᲐᲡᲬᲠᲐᲤᲝ

ᲒᲐᲛᲝᲠᲗᲣᲚᲘ ᲡᲐᲤᲔᲮᲑᲣᲗᲚᲘᲡ ᲤᲣᲥᲗᲑᲝᲠᲘᲡ ᲤᲔᲓᲔᲠᲐᲪᲘᲘᲡᲐ ᲓᲐ ᲡᲞᲝᲠᲢ-ᲙᲚᲣᲑᲔᲑᲘᲡ ᲙᲝᲛᲘᲡᲘᲘᲡ ᲒᲐᲠᲪᲮᲔᲑᲘᲗ ᲨᲔᲛᲝᲙᲚᲔᲑᲘᲡ ᲛᲘᲖᲜᲘᲗ ᲨᲔᲥᲛᲜᲘᲚᲘ ᲡᲞᲔᲪᲘᲐᲚᲣᲠᲘ ᲞᲘᲠᲝᲜᲔᲑᲘᲡ ᲛᲘᲛᲝᲮᲘᲚᲕᲘᲗ ᲧᲐᲜᲐᲨᲚᲘᲡ ᲒᲐᲛᲝ ᲡᲐᲥᲐᲠᲗᲕᲔᲚᲝᲡ ᲩᲔᲛᲞᲘᲝᲜᲐᲢᲘᲡ ᲤᲘᲖᲘᲙᲣᲠᲘ ᲙᲣᲚᲢᲣᲠᲘᲡ ᲡᲐᲮᲔᲚᲛᲬᲘᲤᲝ ᲙᲝᲛᲘᲢᲔᲢᲛᲐ ᲓᲐᲐᲜᲒᲐᲠᲘᲨᲐ ᲡᲐᲥᲐᲠᲗᲕᲔᲚᲝᲡ ᲩᲔᲛᲞᲘᲝᲜᲐᲢᲘᲡ ᲤᲘᲖᲘᲙᲣᲠᲘ ᲙᲣᲚᲢᲣᲠᲘᲡ ᲡᲐᲮᲔᲚᲛᲬᲘᲤᲝ ᲙᲝᲛᲘᲢᲔᲢᲛᲐ ᲓᲐᲐᲜᲒᲐᲠᲘᲨᲐ

ᲡᲐᲒᲐᲜᲒᲔᲑᲝ ᲒᲐᲜᲮᲔᲚᲔᲑᲘᲡ ᲬᲘᲜᲐ ᲓᲦᲔᲡ ᲗᲑᲘᲚᲘᲡᲘᲡᲐ ᲓᲐ ᲧᲕᲔᲚᲐᲡᲐᲗᲕᲘᲡ „ᲡᲐᲛᲔᲒᲠᲝ ᲧᲐᲜᲐᲨᲚᲘᲡ“ ᲛᲐᲪᲮᲝᲕᲠᲔᲑᲚᲔᲑᲘᲡ ᲨᲔᲠᲘᲡ ᲛᲔᲠᲕᲔ ᲢᲣᲠᲜᲘᲠᲘᲡ ᲛᲝᲛᲐᲠᲗᲔᲚᲛᲐ ᲛᲘᲛᲐᲠᲗᲐ, ᲠᲝᲛ ᲨᲔᲠᲕᲔ ᲧᲝᲤᲘᲚᲘᲧᲐᲜᲐᲨᲚᲘᲡ ᲒᲐᲛᲝ ᲡᲐᲥᲐᲠᲗᲕᲔᲚᲝᲡ ᲩᲔᲛᲞᲘᲝᲜᲐᲢᲘᲡ ᲤᲘᲖᲘᲙᲣᲠᲘ ᲙᲣᲚᲢᲣᲠᲘᲡ ᲡᲐᲮᲔᲚᲛᲬᲘᲤᲝ ᲙᲝᲛᲘᲢᲔᲢᲛᲐ ᲓᲐᲐᲜᲒᲐᲠᲘᲨᲐ

ეროვნული ბიბლიოთეკა

სარბიელზე გამოდის მესამე თაობა

გორი წლების ნორჩ კალათბურთელთა აღზრდა-დათესტებისათვის ბევრი რამ გაკეთდა თბილისში. ამ რამდენიმე წლის წინათ ჩამოყალიბდა ბიჭუნების გუნდი „მართვე", რომელმაც არა მარტო ჩვენს რესპუბლიკაში გაითქვა სახელი, არამედ წარმატებით იასპარეზა საკავშირო ტურნირებში. „მართვე" განაგრძობს ამბისელს, მაგრამ იმისთვის, რომ დიდმა კალათბურთმა სისტემურად მიიღოს სრულფასოვანი შეკრებილთა გამოკვლევა და მათი სპეციალისტებში გაერთიანება გორცხელდება. „მართვეს". მაგალითზე კალინინის რაიონის ბავშვთა და მოზარდთა სპორტსკოლებთან ჩამოყალიბდა ამავე სახელწოდების უმცროსთა კიდევ ორი გუნდი. სულ პატარებზე, რომლებიც ახლა 11-13 წლისანები არიან, უკვე შექმნეს თავიანთი სპორტული ბიოგრაფიის თავფურცელი. ახლახან ეს გუნდი, რომელსაც გ. ქილტაური ავარჯიშებს, როგორც ერთობლივ საწვრთნელ შეკრებაზე მიიწვიეს თანატოლებმა. იქვე ჩატარდა ამხანაგური ტურნირი, სადაც „მართვეს" შესანებ თაობის წარმომადგენლები სამ გუნდად დაიყვნენ. სამივე სპარიზე ადგილი წილად ხვდათ ნორჩ ქართველ კალათბურთელებს.

ბ. ბაჭარაძე.

• • •

ხუროთმოძღვრები: „მართვეს" **უმცროსი გუნდის ვარჯიშის მომენტები.**

ჯ. კახრაძის ფოტო.

პანორამა

● კალათბურთი

უნგრეთის ქალაქებში ზალა-ეგრისეებში და მიწოლილში გრძელდება კალათბურთელ ქალთა გუნდების ევროპის ჩემპიონატი. მეორე გამარჯვება მოიპოვეს საბჭოთა სპორტსმენებმა, რომლებმა ბულგარეთის ნაკრებს ბულგარეთის გუნდი 108:60 (55:25). გამარჯვებულთაგან უკეთესი შედეგებები ივენენ ბაღელ (25 ქულა), სემიონოვა (17) და სუხარნოვა (15). ბულგარელთაგან სტენეგა — 11. ამ ჯგუფის დანარჩენი ორი შეხვედრა ასე დამთავრდა: შვეიცია—გფრ 68:66, იტალია — ჩეხოსლოვაკია 74:68. ამ ჯგუფში პირველ დღეს გფრ-ს გუნდმა სძლია იტალიელებს — 54:50, ჩეხოსლოვაკიელებმა — ბელგარელებს 86:90, მიშკოლცში, სადაც დანარჩენი ექვსი გუნდი ასპარეზობს, პირველმა დღემ ასეთი შედეგები მოგვცა: ესპანეთი — პოლონეთი 59:92, იუგოსლავია—ჰოლანდია 58:50, უნგრეთი — რუმინეთი 87:85.

ორი გამარჯვება აქვს საბჭოთა: გუნდს, ვარეთვე პოლონეთის, უნგრეთისა და იუგოსლავიის კოლექტივებს.

● რეგბი

რეგბისტთა გუნდების საკავშირო ჩემპიონატის მეოცე ტურში (ენტრალური იყო მოსკოვის „ლოკომოტივსა" და შარშანდელი ჩემპიონის „სლავას" (მოსკოვი) შეხვედრა. თავდაპირველად „სლავა" დაწინაურდა, მაგრამ შემდეგ რკინიგზელებმა ხელთ იგდეს ინიციატივა და გაიმარჯვეს ანგარიშით 13:6 (6:3). წარმატებას მიაღწია მოსკოვის „ფილიმაც". ლენინგრადის „პრომორეცთან" შეხვედრაში — 21:9 (11:0). ჭუთაისის „სახლშენი" დიდი ანგარიშით დამარცხდა ი. გაგარინის სახელობის სამხედრო-საჰაერო აკადემიის გუნდთან — 12:41 (6:22). თბილისის „ლოკომოტივმა" კიევში დაამარცხა ადგილობრივი „ავიატორი" — 15:4 (3:4). ახლა სატურნირო ცხრილში ასეთი მდგომარეობაა: მოსკოვის „ლოკომოტივს" 54 ქულა — ჯერ, „ფილს" — 52, „სლავას" — 49, სამხედრო-საჰაერო აკადემიის გუნდს — 48, „ავიატორს" — 45, „სახლშენს" — 35, თბილისის „ლოკომოტივს" — 33, „პრომორეცს" — 32.

● წყალსამოტორო სპორტი

ტერნოპოლში დამთავრდა წყალსამოტორო სპორტში სსრ კავშირის თასის გათამაშება. გამარჯვეს ტოლიატის „ვაზის" სპორტსმენებმა. მეორე ადგილზე გავიდნენ მოსკოვის დინამოფის მრბოლელები, ხოლო მესამეზე — კიეხნის „პოლიტეხნიკის" სპორტსმენები. ასპარეზობაში მონაწილეობდა წყალსამოტორო სპორტის 230 უძლიერესი ოსტატი.

● წყალსათხილამურო სპორტი

კრილატასკოეს არხში დამთავრდა წყალომთხილამურეთა საკავშირო ჩემპიონატი. მრავალჯერ-ში ჩემპიონები გახდნენ დებნელი ნ. პონომარიოვა და მისსკელი ე. მინენოკი. ტრამპლინიდან ტრამპლინზე ოჯრის მეცალი მოიპოვა 20 წლის მოსკოველმა სტუდენტმა ო. გუბარენკომ, ხოლო ვაჟთა შორის გაიმარჯვა ს. ოსტროუმოვმა (მოსკოვი).

ნაკრები

— ეს ნიშნავს, მისტერ მაილს, ინგლისში გაუქმებულია უკვე შეხვედრა საუკუნეების, როცა ომამდე ლეგიონერმა ბრატანეთს კონძოლები სამოდამდე დასტოვებ.

უკირათი შოპალდიერამდე!

შოტლანდიური კლუბი „მორტონი" დიდი ფინანსური სიძნელეების წინაშე დადგა. მაშინ მან გაყიდა წამყვანი მოთამაშეების დიდი ჯგუფი, გაათავისუფლა მწვრთნელი ბენი რუნი, მისი თანაშემწე 53 წლის მოთამაშე მწვრთნელი ალეკ მილერი, რომელმაც ფეხბურთის თავი დაანება... 17 წლის წინ!

სპეციური:

„ოლიმპიური მოკრამაგა"

საინტერესო ხელშეკრულება დაიდო საერთაშორისო ოლიმპიური კომიტეტისა, რომლის შეხვედრა შვეიცარიის ქ. ლოზანაში მოყოფება, და ამ ქალაქის უნივერსიტეტს შორის: უნივერსიტეტის ისტორიულ-ფილოსოფიურ ფაკულტეტზე ამიერიდან სისტემატურად წაკითხება სპეციური „ოლიმპიური მოძრაობა".

ახალ სხვა დროა

ლონდონელ ინგლისელ მოჭადრაკეს, დიდოსტატ ეტნონ მაილს ძალიან უყვარს ანტიკური ისტორია. ამიტომ მან თავის მანქანა „იაგუარს" ნომრები რომაული ციფრებით დაანერა. მოსაბრაზებელ, რომელმაც მაილი ფულადი თანხით დააჯარიმა, უთხრა:

— ამ ნომრებით ასეთი არგუმენტაცია საფუძველოლიტერული რიდია, ვინაიდან მსოფლიო ჩემპიონატის დამთავრების რამდენიმე კვირის შემდეგ ფრანგმა ჭიკით მხტომელმა პიერ კონომმა, რომელსაც ელსინკის სარბიელზე წარმატება არ ჰქონია (მან ორ საწყისი სიმაღლეც ვერ დასძლია), ქ. კიილში მსოფლიოს ახალი რეკორდი დაამყარა. მისი შედეგია 5 მ. და 82 სმ. ხოლო ერთ კვირის შემდეგ ეს მიღწევა სანრომტრით გაიუმჯობესა მისმა თანამემამულემ ტრენ ვინეერომმა. იქნებ ფინელის დეფანსიური მიზნით ფრანგ წარმომატებლობის მიზეზი ყოფილა, რომ მწვრთნელებმა თავიანთი შეკრებების სპორტული ფორმის პიკი ვერ უზრუნველყვეს ალვასტის სრულებისათვის. ასეა თუ ისე, ყოველ დიდ შეჯიბრებას სათანადო მომზადება წრფა, როგორც ფიზიკური, ასევე მორალური თვალსაზრისით.

ი. აბაბაშის რეკორდები

ოდესელმა მფრინავმა ქალმა ირინე აბაბაშმა სსრ კავშირის ჩემპიონის წოდება მოიპოვა კიევში მიმდინარე სსრ კავშირის ხალხთა VIII ზაფხულის სპარტაკიადაზე უმაღლეს პილოტაჟში.

ი. აბაბაში შეჯიბრებაში გამოდიოდა ხრახნიანი თვითმფრინავით იაკ-50 და შეიცილოწად შეასრულა ყველა სავალო ნომერი, ამასთან საერთო გამარჯვებასთან ერთად მოიპოვა 3 ოქროს მედალი ცალკეულ ვარჯიშებში, რაც საკმაოდ იშვიათი მოვლენაა უმაღლეს პილოტაჟში.

ვიქტორ შორის" გაიმარჯვა ლენინგრადელმა ი. გომილიანმა.

გუნდურ ჩათვლაში აბაბაშის ასე განაწილდა: ყაზახეთი, ლენინგრადი, რსფსრ.

დაგვიანებული პიკი

თვალწ თუ გადავიხედავთ მსოფლიოს მძლეოსანთა ბოლო ორი ათეული წლის შედეგებს, ყურადღებას მიიპყრობს „სპორტის დედოფლის" ფრანგ თაყვანისმცემელთა მნიშვნელოვანი წარმატებები. ეს პატიოსნი განსაკუთრებით გამოირჩეოდა პარიზელი ლონოტებისტის მიშელ ჟიბის „სწრაფი წამი", რომელსაც ეგი 1.500 და 5.000 მეტრებზე რბენაში აჩენებდა და ევროპტენტის ჩემპიონატებზეც იმარჯვებდა ამ მანძილებზე. მას მხარს უმშენებლებენ ალრეთვე თანამემამულე ეკრიპეს ჩემპიონები 200 მეტრზე რბენაში ოლე მაბბიანი და სომაღელე მხრომვილი ჟან მადიოუპო, რომლებმაც თავიანთ სახელოვან სტაიერთან ერთად სამშობლოში ოქროს მედლები ჩაიტანეს. ალრაფერს ვამობით თანამემორეთიოს ერთ-ერთ ასეთ უძლიერეს თანჯმობენეზე როგორიც სახელგანთქმული და დრიე ეგო. მაგრამ, მიუხედავად ასეთი სახელოვანი მძლეოსნური ტრადიციებისა (1920 წელს გილემო ოლიმპიური ჩემპიონიც კი იყო 5.000 მეტრზე რბენაში, ოლე მიშენმა 1956 წლის მელბურნის თამაშების მარათონი მოიგო) საფრანგეთის წარმომადგენლებმა ვერაფერთ გამოიჩინეს თავი ამ ზაფხულს პეკინსკენ გამართულ მძლეოსანთა პირველ მსოფლიო ჩემპიონატში. ამის თამაშების პარიზის „ეკიპის" მიერ გამოკვეთილმა საფრანგეთის მძლეოსნობის ფეიერვიციის ტრენინგური კომისიის დირექტორის ჟან პოზობიოტის ინტერვიუში ალნიშნულია შემდეგი:

„პარშანდელ ევროპის ჩემპიონატთან შედარებით ჩვენს ეროვნული გუნდი მნიშვნელოვნად გადახალისდა და ახალგაზრდობამ, რომელიც კოლექტივში მოვიდა, ვერ გაუძლო ატლეტიკის დატვირთვას. ეს პირველყოვლისა ფსიქოლოგიური ხასიათის დატვირთვა იყო. შარშანდელი ათეული ევროპული ჩემპიონატის ლიდერებმაც კი საკრძნობლად დაიმეჭს პოზიციები. მაშ, რაღა გვეთქმის ახალგაზრდობაზე.

დირექტორის ასეთი არგუმენტაცია საფუძველოლიტერული რიდია, ვინაიდან მსოფლიო ჩემპიონატის დამთავრების რამდენიმე კვირის შემდეგ ფრანგმა ჭიკით მხტომელმა პიერ კონომმა, რომელსაც ელსინკის სარბიელზე წარმატება არ ჰქონია (მან ორ საწყისი სიმაღლეც ვერ დასძლია), ქ. კიილში მსოფლიოს ახალი რეკორდი დაამყარა. მისი შედეგია 5 მ. და 82 სმ. ხოლო ერთ კვირის შემდეგ ეს მიღწევა სანრომტრით გაიუმჯობესა მისმა თანამემამულემ ტრენ ვინეერომმა. იქნებ ფინელის დეფანსიური მიზნით ფრანგ წარმომატებლობის მიზეზი ყოფილა, რომ მწვრთნელებმა თავიანთი შეკრებების სპორტული ფორმის პიკი ვერ უზრუნველყვეს ალვასტის სრულებისათვის. ასეა თუ ისე, ყოველ დიდ შეჯიბრებას სათანადო მომზადება წრფა, როგორც ფიზიკური, ასევე მორალური თვალსაზრისით.

რედაქტორი ა. ბასილაია.

საქართველოს სახელმწიფო ფიზიკური კულტურის ინსტიტუტი აცხადებს კონკურსს შემდეგ ვაკანტურ თანამდებობებზე:

1. სპორტული მედიცინის კათედრის მასწავლებლის 0,5 ერთეულზე—სპორტ მასაჟის კურსის წასაკითხად.

2. ბიომექანიკის და ბიომეტრის კათედრის მასწავლებლის ერთ ერთეულზე.

კონკურსის ვადაა ერთი თვე დღიდან გამოცხადებისა.

დაწერილებითი ცნობების მიღება შეიძლება ინსტიტუტის კადრების განყოფილებაში ყოველდღე 9 სთ. 30 წუთიდან 16 საათამდე.

ინსტიტუტის მისამართი: თბილისი, 380062, ჯავახიშვილის პრ. №49, ტელეფონები: 23-31-60, 23-09-02

გაზეთი გამოდის ყოველდღე, გარდა ორშაბათისა და პარასკევისა. რედაქციის მისამართი: 380096, თბილისი, ლენინის ქ. № 14. დეპეშებისთვის — თბილისი, „ლელო". ტელეფონები: რედაქტორი — 99-56-14, 93-97-50; რედაქტორის მოადგილე — 99-56-47, 93-97-59; პასუხისმგებელი მდივანი — 93-97-52; განყოფილებები: ფეხბურთის — 99-81-71 93-97-56; მასობრივი ფიზკულტურული მუშაობის — 93-97-55; სპორტის პროპაგანდის — 93-97-51; მოსწავლე და სოფლის ახალგაზრდობის — 93-97 53; ჭადრაკის — 93-97-26; წერილებისა — 93-97-54; კორექტორები — 93-97-49; გამომცემლობა — 93-93-81; ფოტოლაბორატორია — 93-97-58; მემანქანეები — 93-97-57.

საქართველოს კპ ცკ-ის გამომცემლობის შრომის წითელი დროშის ორდენოსანი სტამბა, 380096, თბილისი — 96, ლენინის ქ. № 14. იბეჭდება ოფსეტური წესით. ტირაჟი 3 ათასი. შეკვეთა № 1—07768

გაზეთის კორპუსში, ხელმოწერილია. ინდექსი 66435