სასიხარულო და შთამბეჭდავი დღესასწაული

● **რუსეთის** ზოდბუნების ოქროსფერი თავთავები და ქართული მიწის ქართველური ყურძნის მტევნები, რომლებთაც სახელმწიფო ფილარმონიის დიდი დარბაზის სცენა მოერთოთ, წარმოდგა 30 სექტემბერს მაყურებელთა წინაშე რუსი და ქართველი ხალხების დიადი ძმობის შთამბეჭდავ სიმბოლოდ. აქ სახეიმო ვითარებაში გაიხსნა საქართველოში რუსეთის სფსრ ლიტერატურისა და ხელოვნების დეკადა, რომელიც გეორგიევსკის ტრაქტატის 200 წლისთავს მიეძღვნა.

კონცერტს, რომელმაც დიდი წარმატებით ჩაიარა, დაესწრნენ ამხანაგები ე. ა. შევარდნაძე, გ. დ. გაბუნია, პ. გ. გილაშვილი, გ. ნ. ეგუშეიძე, გ. ვ. კოლბინი, ჯ. ი. პატაბაშვილი, დ. ლ. ქართველიშვილი, ნ. ა. ჭითანავა, ს. ე. ხაბიბულინი, თ. ი. მოსაშვილი, ე. კ. შარტავა, სკკპ ცენტრალური კომიტეტის კულტურის განყოფილების სექტორის გამგე ო. ტ. ივანოვი, რუსეთის სფსრ რესპუბლიკის დელეგაციის წევრებიც.

● **30** სექტემბერს საქართველოს სსრ რესპუბლიკაში გეორგიევსკის ტრაქტატის 200 წლისთავისადმი მიძღვნილი რუსეთის ფედერაციის ლიტერატურისა და ხელოვნების დეკადის ზეიმი გაიხსნა დიდ სახეიმო გახსნილ დღეს, მისი მონაწილენი მოვიდნენ საქართველოს დედაქალაქის ვ. ი. ლენინის სახელობის ცენტრალურ მოედანზე, რათა კომუნისტური პარტიისა და საბჭოთა სახელმწიფოს დამაარსებლის წინაშე სალამი ეღოთ და ლენინის ანდერძის პატივისცემის ვალი ჯეროვნად გადაეხადათ.

● **ᲘᲛᲐᲕᲔ** დღეს საქართველოს რესპუბლიკაში რუსეთის ფედერაციის ლიტერატურისა და ხელოვნების დეკადის მონაწილეებმა პატივი სცეს სოციალისტური სამშობლოს თავისუფლებისა და დამოკიდებლობისათვის ბრძოლებში დაღვრილ ქართველი ხალხის სახელოვანი შვილების ხსოვნას. ობელისკის გამართვებს პარკში მათ გვირგვინით შეამკეს უცნობი ჯარისკაცის საფლავი.

ARCHIVE
ARCHIVE

ᲙᲐᲠᲚᲝᲡᲒᲐᲖᲘᲗ ᲨᲔᲔᲪᲐ ᲙᲕᲔᲚᲘᲜᲘᲡᲐ, ᲨᲔᲘᲫᲚᲔᲑᲐ!

№ 189
(7500)

2
1983 წ.
ოქტომბერი.
კვირა.
ფასი 3 კაპ.

საქართველოს სსრ მინისტრთა საბჭოსთან არსებული ფიზიკური კულტურისა და სპორტის კომიტეტისა და პროფკავშირთა რესპუბლიკური საბჭოს ორგანო
ДЕЛО Орган Комитета по физической культуре и спорту при Совете Министров ГССР и республиканского Совета профсоюзов

ᲒᲐᲖᲔᲗᲘ ᲒᲐᲛᲝᲓᲘᲡ
1934 ᲬᲚᲘᲡ
18 ᲐᲞᲠᲘᲚᲘᲓᲐᲜ

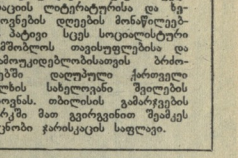

●სსრ კავშირის
51-ე ჩემპიონატი
კალათბურთში
●

ერთსულოვნად იწონებენ

ამ დღეებში რესპუბლიკის ხაზარამა-დაწესებულებებში, უმაღლეს სასწავლებლებში ეწყობა ხალხმრავალი მიტინგები, კრებები, რომელთა მონაწილენი ერთხმლივნად უჭერენ მხარს სკკპ ცენტრალური კომიტეტის გენერალური მდივნის, სსრ კავშირის უმაღლესი საბჭოს პრეზიდიუმის თავმჯდომარის ი. ვ. ანდროპოვის განცხადებას, რომელშიც რეალისტურად არის შეფასებული ამერიკის შეერთებული შტატების ახლანდელი ადმინისტრაციის კურსი.

შევინარჩუნოთ მშვიდობა დედამიწაზე!

ამ დევიზით გაიმართა საქართველოს ფიზკულტურის სახელმწიფო ინსტიტუტის სტუდენტთა და პროფესორ-მასწავლებელთა მიტინგი, რომელიც განსხვა ინსტიტუტის პარტიული ორგანიზაციის მდივანმა თ. პაიჭაძემ.

— ჩვენს ქვეყანას ბევრი სიძნელე გამოუცდია, — აღნიშნა თავის გამოსვლაში დიდი სამამულო ომის ვეტერანმა, ინსტიტუტის ფიზიკურების თეორიის და მეთოდიკის კათედრის უფროსმა მასწავლებელმა ალ. რატიან, — ყველაზე ძნელი და საშინელი გამოცდა ომის ქარცეცხლიანი წლები იყო. ყველას კარგად მოგხსენება მათი ბედი, ვინც ომის ხანძარი დაანთო...

— დღეს მთავარია შევინარჩუნოთ მშვიდობა, რათა ჩვენმა შვილებმა შეძლონ მამა-პაპათა დაწყებული საქმის, ქვეყნის მშვიდობიანი მშენებლობის გაგრძელება, — თქვა მრავალწლიანმა დეკან. ინსტიტუტის რუსული ენის კათედრის დოცენტმა ზინაიდა ჩიქოვნამა. — სკკპ ცენტრალური კომიტეტის პოლიტბიუროს გენერალური მდივანი, სსრ კავშირის უმაღლესი საბჭოს პრეზიდიუმის თავმჯდომარე ი. ვ. ანდროპოვი თავის განცხადებაში ხაზგასმით აღნიშნავს, რომ „საბჭოთა კავშირის კეთილი ნება, მისი სურვილი, რომ შეთანხმდეს, არავინ არ უნდა მიიჩნიოს სისუსტის ნიშნად. საბჭოთა კავშირი შეძლებს საკადრისი პასუხი გასცეს ყოველგვარ ცდას —დაარღვიოს არსებული სამხედრო სტრატეგიული ბალანსი — და მისი სიტყვა და საქმე ერთი იქნება“. დაე, იცოდნენ ძალის მოყვარულებმა, რომ ჩვენს დიად ქვეყანას გააჩნია არა მარტო მატერიალურ-ტექნიკური საშუალებანი, არამედ ყველაზე მთავარი — მონოლითური შეუპყრობი მრავალეროვანი საბჭოთა ხალხის მეგობრობის ძალა, რომლის ბადალი არსად მოიპოვება.

— ჩვენი, ახალგაზრდობის გალია კვლავაც დიდი ყურადღება დაუთმოთ სწავლას, ფიზიკურ წრთობას, რათა შემდგომში, როდესაც დაგვეკისრება საპატიო მისია ვიყოთ სხვათა ხალხის მეგობრობის ძალა, რომლის ბადალი არსად მოიპოვება.

— ჩვენი, ახალგაზრდობის გალია კვლავაც დიდი ყურადღება დაუთმოთ სწავლას, ფიზიკურ წრთობას, რათა შემდგომში, როდესაც დაგვეკისრება საპატიო მისია ვიყოთ სხვათა ხალხის მეგობრობის ძალა, რომლის ბადალი არსად მოიპოვება.

— თქვა თავის გამოსვლაში ინსტიტუტის III კურსის ფრაგოსანმა სტუდენტმა ი. აზხარაშვილმა, — დღეს კი ყველანი მხარს ვუჭერთ საბჭოთა მთავრობის სამშვიდობო პოლიტიკას...

მიტინგის მონაწილეებმა მიიღეს რეზოლუცია, რომელშიც ერთსულოვნად იწონებენ სკკპ ცენტრალური კომიტეტის გენერალური მდივნის, სსრ კავშირის უმაღლესი საბჭოს პრეზიდიუმის თავმჯდომარის ი. ვ. ანდროპოვის განცხადებას.

ᲮᲣᲗᲘ ᲒᲐᲛᲐᲠᲯᲕᲔᲑᲐ, ᲔᲠᲗᲘ ᲛᲔᲝᲠᲔᲖᲔ ᲙᲕᲘᲠᲕᲐᲡᲘ

თბილისი. ხპორტის სახახლე. 30 სექტემბერი.

„დინამო“ (თბილისი) — ასკ (რიგა) 91:90 (52:48).

„ᲓᲘᲜᲐᲛᲝ“: ქაუხტანი (18), ბოროდაჩოვი (4), ხიკვაშვილი (4), დარახვა (16), მარჩენკო (6), დერიუგინი (29), მილოვიდოვი (9), ლიპარტელიანი (6).

ᲐᲡᲙ: ივანოვი (14), ოაკოლევი (18), ტოლმაჩოვი (2), გრიუნფელი (6), გონჩარენკო (20), კუზნეცოვი (18), რეიგამი (2), გრინბერგი (4), აოანსონი (6).

მსაჯები: ბ. ბაბუშკინი (ხარკოვი) და ხ. კოპატოვი (ყაზანი).

ᲛᲝᲜᲐᲙᲝᲕᲜᲘ, პირველი წრის დასკვნით მატჩების სათამაშოდ სოლიდური მარაგით რომ წასულიყვნენ, ტურის ეს უკანასკნელი მატჩი თბილისელებს ოცდაერთხელად უნდა მოეგოთ.

მინსკელებთან შეხვედრის შემდეგ აშკარა ვახდა, რომ 4 გამარჯვების გუნდმა უზარმაზარი ენერგია შეალია (ამ მატჩების მთელი სიმძიმე ფაქტიურად ექვსი კალათბურთელის მხრებზე გადავიდა), მისი ანაზღაურება ასე მცირე დროში, ბუნებრივია, ვერ მოხერხდებოდა. უფრო ამატჩის იყო, რომ რიგელებთან მატჩში სასტარტო ხუთეულში ერთგვარად შეიცვალა.

თვეიდან ყველაფერი გეგმით წარიმართა — „დინამო“ დაწინაურდა და ტაიმიც თავის სასარგებლოდ დაამთავრა — 52:46. საქმე არც მეორე ტაიმში ყოფილა ურთიერთ — თხუთმეტი წუთის განმავლობაში „დინამო“, მართალია საგრძნობლად არ დაწინაურებულა, მაგრამ 6-10 ქულის სხვაობით მაინც იყვნენ მატჩს.

პირველი საგანგაშო ნიშანი შეხვედრის დამთავრებამდე 5 წუთით ადრე გაჩნდა — სტუმრებმა გაათანაბრეს ანგარიში — 82:82. დარსაძის 2 ზუსტი ტყორცნის შემდეგ მასპინძლები ისევ დაწინაურდნენ — 86:82. აქედან მოყოლებული „დინამოს“ ვეღარ იცნობდით. ყველაფერმა ერთბაშად „გაუსწავა“ გუნდს. ერთი მეორის მიყოლებით ცდებიან გამოცდილებაც და ახალბედებიც, მასპინძლები აშკარა მარცხის წინაშე დგანან — 87:88, 89:90. ეს ანგარიშია 38 წამით ადრე. ბერით თბილისელებს აქვთ. ისევ კარავენ. სადავო. ისევ მასპინძლები. ბიჭია ვალი. ტყორცნა ზუსტია — 91:90! სტუმართა შეტევა და ახლა სიჩქარეში ისინი ცდებიან. „დინამო“ ზედიზედ მეხუთჯერ იმარჯვებს. თითოეული მათგანი უფრესად დაბაუდ, მძიმე ბრძოლაში მოპოვებული, და მით უფრო ძვირფასია ეს 5 ქულა.

ვეულიცავთ დინამოელებს ამ შშვიდნიერ სტარტს და შემდგომ ტურებშიც ასეთივე წარმატებით თამაშს ვუსურვებთ.

ბ. ᲘᲠᲘᲫᲐᲫᲔ.

● ● ●

ᲡᲣᲠᲐᲗᲔᲑᲖᲔ: მეტოქის კალათს უტევს ი. მილოვიდოვი.
ი. კოტოროშვილის ფოტო.

გთავაზობთ რიგის ტურის უკანასკნელი დღის შეხვედრათა შედეგებს: „სპარტაკი“ (ლენინგრადი) — „სტროიტელი“ (კიევი) 84:79 (46:37), „ვალერაისი“ (ყაუნასი) — ასკ (კიევი) 93:78 (42:44), ვეფი-ი (რიგა) — „სტატბა“ (ვილნიუსი) 90:87 (52:45).

ᲒᲐᲗᲐᲛᲐᲨᲝᲕᲘᲡ ᲪᲮᲠᲘᲚᲘ ᲛᲝᲜᲐᲙᲕᲔᲗᲘ ᲓᲐᲡᲠᲣᲚᲔᲑᲘᲡ ᲨᲔᲛᲓᲔᲒ

	ᲗᲐᲛ.	ᲬᲧ.	ᲥᲣᲚᲔᲑᲘ	ᲥᲣᲚᲔᲑᲘ
1. „ვალერაისი“	5	0	491—388	5
2. „დინამო“ (თბ.)	5	0	467—456	5
3. ასკ (კიევი)	3	2	428—409	3
4. „დინამო“ (მ.)	3	2	479—464	3
5. ვეფი-ი (რიგა)	3	2	436—444	3
6. „უნივერსიტეტი“	2	3	450—436	2
7. ცსკკ	2	3	434—422	2
8. „სპარტაკი“	2	3	396—415	2
9. რტი (მ.)	2	3	433—458	2
10. „სტროიტელი“	2	3	407—455	2
11. ასკ (რიგა)	1	4	418—444	1
12. „სტატბა“ (ვ.)	0	5	432—477	0

ᲨᲔᲜᲘᲨᲕᲜᲐ: შავი შრიფტით აღნიშნულია თბილისის ტურში მონაწილე გუნდები.

მხოლოდ სპორტულ სარბიელზე!

საბჭოთა სახელმწიფომ არსებობის 65 წლის მანძილზე წარმატებით გამოიარა ბევრი განსაცდელი, მათ შორის ყველაზე მკაცრი განსაცდელიც. ისტორიამ ცხადყო, რომ ისინი, ვინც ცდილობდნენ ბეღუღოთ ჩვენი ქვეყნის მთლიანობა, დამოუკიდებლობა, ჩვენი წყობილება, თავად აღმოჩნდნენ განწირულნი.

ჩვენი ქვეყანა მშვიდობიანი ცხოვრების პირობებში და ეს კარგად იციან მსოფლიოს კეთილი ნების ადამიანებმა, მშვიდობის განმტკიცების, სამშობლოს პრესტიჟის ამაღლების კეთილშობილურ საქმეში წვლილი შეჰქონდა ჩვენს სპორტსმენებსაც. ჩვენი გამოსვლები საზღვარგარეთ დასტურია იმისა, რომ დიადი საბჭოთი უდიდეს უურადღებას უთმობს ადამიანის ყოველმხრივ განვითარებას, ქვეყანა, ხალხი ორულებით ზრდის უმაღლესი კლასის სპორტსმენებს, რომელთაც სურთ იბრძოლონ მხოლოდ სპორტულ სარბიელზე.

ბ. ᲑᲔᲠᲘᲐᲨᲕᲘᲚᲘ.
საერთაშორისო კლასის სპორტსმ ოხტატი.

ანდრეი ვოზნესენსკი:
ვეტრფი რუსთაველის, არსაკიძის, ფიროსმანის ქვეყანას...

საქართველოში მივიდნარომან საბაოთა რუსეთის ლიტერატურისა და ხელოვნების დღეები, მიძღვნილი გეორგიევსკის ტრაქტატის 200 წლისთავისადმი

მასთან შეხვედრა იმაზე ძნელი გამოდგა, ვიდრე გვეგონა. გეორგიევსკის ტრაქტატის 200 წლის თავთან დაკავშირებით რუსეთის ფედერაციის ლიტერატურისა და ხელოვნების დღეების ჩვენს ქალაქში ჩამოსულ ცნობილ მოსკოველ პოეტს **ანდრეი ვოზნესენსკის** პირდაპირ მოსვლა არ ჰქონდა — ხან სად ოწვევდნენ, ხან სად. ყველა გზებიდა თუ ქარხნებს, რადიოს, ტელევიზიას სურდა მისგან „ცხელი" ინტერვიუს აღება, თავიდან მკითხველებისა თუ მსმენელებს გახარება.

...მაინც მოვახერხეთ. გუშინ ნაშუადღევს ჯინოს სახლში გამართულ ჭას და ქართველ პოეტთა შეხვედრის შემდეგ ძველ-ფასს სტუმარი რამდენიმე წუთით დაეიმარტახელეთ.

● დღეს თქვენი ახალი ნაგნები შეხვედრი ლექსები წაგვიკითხეთ, მათ შორის საქართველოზე...

— სასიხარულო ეგზემპლარია, წიგნის მალე თქვენც მიიღებთ. რაც შეეხება შინაარსს, ამ ცისფერყდიანი წიგნის დაახლოებით მეხუთედს საქართველოსა და ქართველებს ეთმობენ. ვიმედოვნებ, რომ ისინი მოგწონება არა მარტო იბერთა შვილებს...

● თქვენი შესანიშნავი „მილიონი ვარდი" ნიკო ფიროსმანის გულწრფელ სიყვარულს მიუძღვნით...

— ფიროსმანიაშვილის სურათების ძველი თაყვანისმცემელი ვარ. როგორც მხატვარი და არქიტექტორი დიდად ვეთვისებ მათ, შეუდარებლად მიმაჩნია ისინი. ნაცრის ნამოშვერების ორიგინალები მოსკოვში მრავალჯერ მინახავს კონსტანტინე სიმონოვთან, თბილისში კი ჩემს მეგობარ ზურაბ წერეთელთან. ფიროსმანის სიყვარული ფრანგ მსახიობ მარგარიტასაგან, მისთვის მილიონი ვარდის შესახებ მხატვრის მოცლი „ოქრა-მოპრავი ჭინების" გაყიდვის ლეგენდა თუ სინამდვილე შარშან ლექსით გამოვხატე. უნდა ითქვას, რომ დღეს ამ სიყვარულის, თუ გნებავთ, რომანტიკის სიმშობლის ახალი ელფერება მიანიჭეს ცნობილმა კომპოზიტორმა რიამინდ ბაფოლმა და პოპულარულმა მომღერალმა ალა პუგაჩოვამ. „მილიონ ვარდს" იგი პირველად პარიზში გასტროლების დროს არასულებდა და, როგორც თვითონ მითხრა, ფრანგი მსმენელი ყოველ კონცერტზე მისთვის ჩვეული ოვაციით მიიხოვდა: „მადამ პუგაჩოვა, გვიმღერეთ კიდევ... ერთი მილიონი".

● ზურაბ წერეთელთან თანავტორობით წლეულს თქვენ შეხვედრიხართ ახალ ფენომენს — ბარდებს, რომელთა ლექსებსაც ისინი ამღერებენ. ეს ხომ ახალი ტენდენციაა?

— ბარდები, პროფესიონალები — 135 ბეჭდური ლისტი. სტელა მართველ შთამბეჭდავია — 135 ბეჭდური ლისტი. შესრულებულია სპილენძისანაკეთი. მასზე გადაჭიმული ძველი ქართული ღვინო და რუსული ასორტია ამოტეხილი. სტელას საზეიმო გახსნის შემდეგაც ბევრჯერ მოგსულვარ ამ დილით, შუადღისას თუ საღამოს და შეიძლება ითქვას, რომ ამავე სურათის მომწერე ეკატერინეა — ახალგაზრდები კითხულობენ შთა რუსთველს, გვხვდებ წერეთელს, სერგეი ესენინის, პოროს პასტერნაკის ლექსებს.

● ხელოვნების გაზეთის მკითხველებს, ცხადია, ინტერესებთან „ვოზნესენსკი — ხელოვნებაზე". როგორ შეიძლება, ნარმოვიდგინოთ ეს?

— სპორტსმენი არა, მაგრამ ფეხბურთელი კი ნამდვილად ვარ. ყოველ შემთხვევაში, თამამად შემიძლია ვთქვა, რომ დღის ვარჯიშის გარეშე არც ერთ დღეს არ ვიწყებ. ზოგჯერ ქალაქგარეთ გასული მსუბუქ სირბილზეც არ ვემბოს უარს. ისე კი... მგონი „სპორტსმენიც" ვარ — ამ ორი წლის წინათ ცნობილმა კომპოზიტორმა როდიონ შჩედრინმა გულრიფშით დასვენების დროს წყლის თხილამურებით სიარული მასწოვლა. ჩემი მეგობარი ნოდარ დუმბაძე მარწმუნებს, ეტრფი თბილისის „დინამოსაც". შეიძლება ითქვას, რომ ბევრი ქართველი მეგობარი მყავს, სხვათა შორის, ქართველ ფეხბურთელთა მიერ თასების თასის მოპოვების ამბავი ლონდონში გავიგე, თეატრში გამოსვლის დროს. ეს ის თეატრია, სადაც სახელოვანი რუსთაველის დასიც გამოდიოდა ნიშიერი როგორც სტუმრის ხელმძღვანელობით. დღესაც, როდესაც ლონდონს ვიგონებ, თვალთახედ რუსთაველის სახელობის თეატრი და... თბილისის „დინამო" მახსენდება.

● რამდენჯერ ყოფილხართ თბილისში?

— უთვალავჯერ. მინდა ვიფიქრო, რომ კიდევ ბევრჯერ ჩამოვალ თქვენს ქალაქში, დაუსრულებლად ვიხეტიალებ რუსთაველის პროსპექტზე, ძველ თბილისის უბნებში, ვესტუმრები ნაღდი მხატვრის ფიროსმანის სახლ-მოზეუმს, მოვინახულებ მის მშობლიურ მირზაანს, კლდე ვეფხვები არსაკიძის ტაძრთან, ქართველთა მთა-წმიდაში...

სტუმარს ესაუბრა ო. ნოზაძე.

● სურათზე: ანდრეი ვოზნესენსკი (მარცხნივ) და ნოდარ დუმბაძე გუშინ კინოს სახლში.

ა. კობროშვილის ფოტო.

ა. ვოზნესენსკის ავტოგრაფი და მისალმება „ლელოს" მკითხველებისადმი.

გამოკვლევი საბჭოთა პედაგოგის, სოციალისტური შრომის გმირის, უკრაინის სსრ დამსახურებული მასწავლებლის, სსრ კავშირის პედაგოგიკის მეცნიერებათა აკადემიის წევრ-კორესპონდენტის, კიროვოგრადის ოლქის ონუფრიევსკის რაიონის სოფელ პავლიშის საშუალო სკოლის დირექტორის ვ. სუხომლინსკის (დაიბადა 1918 წლის 28 სექტემბერს, გარდაიცვალა 1970 წლის 2 სექტემბერს) სახელი ფართოდაა ცნობილი, როგორც ჩვენს ქვეყანაში, ისე მის საზღვრებს გარეთაც.

ვ. სუხომლინსკის უდიდესი პედაგოგიური ნაქმი და პრაქტიკული საქმიანობა ძირითადად მიმართული იყო მოსწავლე ახალგაზრდობის კომუნისტური სულისკვეთებით აღზრდისაკენ. იგი მთლიანობაში განიხილავდა ფიზიკურ-პოლიტეხნიკურ, საზოგადოებრივ, ზნეობრივი, ესთეტიკური და ფიზიკური აღზრდის ურთიერთს საკითხებს. ანუნებდა რა ფიზიკურ აღზრდას განსაკუთრებულ მნიშვნელობას, როგორც მოსწავლეთა ჰარმონიული განვითარების საფუძველს, ხაზგასმით აღნიშნავდა, რომ „მეცადინეობა ფიზკულტურასა და სპორტში ასრულებს გარკვეულ როლს მოსწავლეთა ყოველმხრივ განვითარებაში მაშინ, როდესაც მთელი სასწავლო-აღმზრდელობითი მუშაობა გადატანილი მათ ჯანმრთელობისათვის ზრუნვაზე".

სუხომლინსკის სპეციალურად შეისწავლა სასკოლო ასაკობრივი ფსიქოლოგია, ფიზიოლოგია, ანატომია და მიეცა იმ დასკვნამდე, რომ ფიზიკური ვარჯიშით ძლიერდება ენთოური, ჭკლივანი და ნერვული სისტემა. ასევე უმჯობესდება სისხლის მიმოქცევა და ნივთიერებათა ცვლა. ამტომ იყო, რომ მან თავის შრომებში არაერთხელ აღნიშნა: „სწორი რეჟიმი, სრულყოფილი კვება, ფიზიკური ვარჯიში—ყოველივე ეს იცავს ბავშვს ავადმყოფობისაგან და აძლევს ულუებას ისიამოვნოს გარემოს სილამაზით".

სუხომლინსკის სპეციალურად შეისწავლა სასკოლო ასაკობრივი ფსიქოლოგია, ფიზიოლოგია, ანატომია და მიეცა იმ დასკვნამდე, რომ ფიზიკური ვარჯიშით ძლიერდება ენთოური, ჭკლივანი და ნერვული სისტემა. ასევე უმჯობესდება სისხლის მიმოქცევა და ნივთიერებათა ცვლა. ამტომ იყო, რომ მან თავის შრომებში არაერთხელ აღნიშნა: „სწორი რეჟიმი, სრულყოფილი კვება, ფიზიკური ვარჯიში—ყოველივე ეს იცავს ბავშვს ავადმყოფობისაგან და აძლევს ულუებას ისიამოვნოს გარემოს სილამაზით".

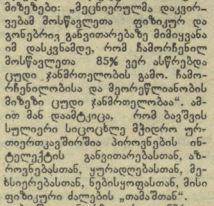

„სიხარულის სკოლის" მასწავლებელი

ლობილური საბუთა".

20 წლის გულმოდგინე დაკვირვებით ვ. სუხომლინსკიმ შეისწავლა სწავლებით მოსწავლეთა ჩამორჩენის მიზეზები: „მეცნიერულმა დაკვირვებამ მოსწავლეთა ფიზიკურ და გონებრივ განვითარებაზე მიმიყანა იმ დასკვნამდე, რომ ჩამორჩენილ მოსწავლეთა 85% ვერ ასწრებდა ცუდი ჯანმრთელობის გამო. ჩამორჩენილობისა და მეორეწოლანობის მიზეზი ცუდი ჯანმრთელობა". ამიტომ მან დაიმტკიცა, რომ ბავშვის სულიერი სიცოცხლე მჭიდროო ურთიერთკავშირშია პიროვნების ინტელექტის განვითარებასთან, ზოგადებასთან, ფუნდამენტალურ ცოდნასთან, მეხსიერებასთან, ნებისყოფასთან, ბოლო ფიზიკური ძალებს „თამაშთან".

ბავშვთა ნორმალური ჯანმრთელობიდან გადახრამ მოსწავლეთა ეკადემიური ჩამორჩენა გამოიწვია, რაც ოთახში ხანგრძლივმა ყოფნამ და ნივთიერებათა ცვლის დარღვევამ განაპირობა. ამ ამბებიდან თავის დაღწევის ერთ-ერთ რადიკალურ საშუალებად ვ. სუხომლინსკის მიაჩნდა შრომაზე და დასვენების რეჟიმის შეცვლა. ფიზიკური ვარჯიშების სახლში დამოუკიდებელ ან ჯგუფურ ვარჯიშებად ჩამოყალიბება ვ. სუხომლინსკის მიერ ფიზკულტურული ხასიათის ორგანიზებული ღონისძიებების ერთ-ერთ ფორმად იქცა.

ვ. სუხომლინსკის ფიზიკური აღზრდის სისტემაში განსაკუთრებით მნიშვნელოვანი ადგილი ეკავა სკოლის გარეშე ბავშვთა ფიზიკურ აღზრდას. ამ მიზნით ბავშვთა ფიზიკური ვარჯიშების ორგანიზებისათვის ხელსაყრელ ადგილად ითვლებოდა ბავშვთა მოძრაობის ბანაკი. ვ. სუხომლინსკის ფიზიკური აღზრდის სისტემაში ბანაკის ფუნქციები ფართოვდებოდა. ბანაკი ხდებოდა ბავშვთა ჯანმრთელობის გაუმჯობესების ერთ-ერთ ფორმად, ბავშვთა ფიზიკური ვარჯიშების ორგანიზებისა და ჩატარების ადგილად, ბავშვთა ფიზიკური ძალების ჩამოყალიბების ფორმად.

ვ. სუხომლინსკის ფიზიკური აღზრდის სისტემაში ბანაკის ფუნქციები ფართოვდებოდა. ბანაკი ხდებოდა ბავშვთა ჯანმრთელობის გაუმჯობესების ერთ-ერთ ფორმად, ბავშვთა ფიზიკური ვარჯიშების ორგანიზებისა და ჩატარების ადგილად, ბავშვთა ფიზიკური ძალების ჩამოყალიბების ფორმად.

ვ. სუხომლინსკის ფიზიკური აღზრდის სისტემაში ბანაკის ფუნქციები ფართოვდებოდა. ბანაკი ხდებოდა ბავშვთა ჯანმრთელობის გაუმჯობესების ერთ-ერთ ფორმად, ბავშვთა ფიზიკური ვარჯიშების ორგანიზებისა და ჩატარების ადგილად, ბავშვთა ფიზიკური ძალების ჩამოყალიბების ფორმად.

ფეხბურთი – 83 ფეხბურთი – 83 ფეხბურთი – 83 ფეხბურთი – 83 ფეხბურთი – 83

ემგზავნებიან ოლიმპიური ნაკრების სათვის

სსრ კავშირის ფეხბურთელთა ოლიმპიურ ნაკრებს უახლეს ხანებში 2 შესარჩევი მატჩი აქვს ნასახდებელი. 5 ოქტომბერს იგი სტუმრად თამაშობს სპეციფიკის გუნდთან, ხოლო 12 ოქტომბერს მოსკოვში ლებულობს ბულგარელებს.

სამჭოთა ოლიმპიური ნაკრების უფროსმა მწვრთნელმა ვ. მალოფეევმა დაასახელა 19 ფეხბურთელი, რომლებიც ემზადებიან ამ მატჩისათვის.

მეკარეები — ვიაჩ. ჩანავა („ტორპედო", მოსკოვი), ვ. ელინსკასი („ზენიტი", ლენინგრადი).

მცველები — ვ. შაშკინი და ვ. იანკოვსკი („დინამო", მინსკი), ა. ფუძალოვი („ტორპედო", მოსკოვი), გ. ქასპრუკიაუსი („ჟალგირისი"), ბ. პოზდნიაკოვი და ვ. მილუკოინი („სპარტაკი"), გ. დენისოვი („ფახთაკორი"), **შუა ბაზის და თავდასხმის მოთამაშეები** — ს. გოცმანოვი, ს. ალეინიკოვი, ა. ზიგმანტოვიჩი და გ. კონსტანტინოვი („დინამო", მინსკი), ფ. ჩერენკოვი და ე. ცუბანეული („სპარტაკი") ვ. მელნიკოვი და ვ. კლემენტიევი („ზენიტი"), ვ. გრაჩოვი („შახტიორი"), ვ. გაზიევი („დინამო", მოსკოვი).

გამოართა რესპუბლიკის საფეხბურთო ჩემპიონატის მორიგი შეხვედრები.

I ჯგუფი

აღმოსავლეთი ზონა

„მეტალურგი" (ბათუმი) — „მერცხალი" (ლაგოდეხი) 2:0. მხარეთა გვარსელაძე (თბილისი).

გოლები: აბაშიძე, ალადაშვილი.

„თორპედო" (ზოხარიმი) — „მაღნეული" (ბოლნისი) 2:1. მხარეთ ჯ. წერეთელი (რუსთავი).

გოლები: აჭარაძე, მაკიური („თორპედო"), ზ. ჯაფარიძე („მაღნეული").

„დრკომხეტაფი" (თბილისი) — „ივერია" (ზუგდიდი) 1:0. მხარეთ ა. ბახუაშვილი (თბილისი).

გოლები: ოსაძე-2, ღამბაშიძე, ლომსაძე („ივერია"), კაველიძე („დრკომხეტაფი").

„არგანი" (ბეჭთა) — „ალვანი" (თელავი) 0:2. მხარეთ შ. ხანთაშვილი (თბილისი).

გოლები: რახმაძე, აბდულაევი.

„ქართული" (ქორის რაიონი) — „სამგორი" (ვარდისუბანი) 2:1. მხარეთ ჯ. წერეთელი (რუსთავი).

„დინამო" (ზუგდიდი) — „ხვამლეანელი" (ჩხოროწყუ) 2:1. მხარეთ ნ. წერქვაძე (ფოთი).

გოლები: ხვიტია, შედია („დინამო"), ციმაკურიძე („სამეგრელო").

„ამირანი" (ონამიერი) — „მზიური" (გალი) 1:2. მხარეთ მ. კობაიშვილი (ქორი).

გოლები: შამათავა („ამირანი"). ზაქარაია, ისტრატესკი („მზიური").

„სულორი" (ცაგერი) — „შუქრა" (ჭიათურა) 5:4. მხარეთ გ. მაჭუბერიძე (ჭიათურა).

გოლები: ებერაძე, მაკიური („თორპედო"), ზ. ჯაფარიძე („მაღნეული").

„დრკომხეტაფი" (თბილისი) — „ფაზისი" (ფოთი) 2:1. მხარეთ ა. ბახუაშვილი (თბილისი).

გოლები: ცომაკურიძე-2, ჯ. აბალაია, ვ. სიქინავა, ალუფაშვილი („სამეგრელო"), ტყისწყარა-2, რაგანაძე („დინამო").

„სალხინო" (გეგეჭკორი) — „ხარიმი" (მაიაკოვსკი) 3:2. მხარეთ ა. ფერიდონიძე (ქუთაისი).

„ლოკომოტივი" (ხაშური) — „ტორპედო" (ქუთაისი) 1:0. მხარეთ ა. ბერიძე (ქუთაისი).

გოლები: ბერიძე, ჩუდი („დინამო"), ციმაკურიძე („სამეგრელო").

„ამირანი" (ონამიერი) — „მზიური" (გალი) 1:2. მხარეთ მ. კობაშვილი (ქორი).

გოლები: შამათავა („ამირანი"). ზაქარაია, ისტრატესკი („მზიური").

„სულორი" (ცაგერი) — „შუქრა" (ჭიათურა) 5:4. მხარეთ გ. მაჭუბერიძე (ქუთაისი).

გოლები: ებერაძე, მაკიური („თორპედო"), ზ. ჯაფარიძე („მაღნეული").

„დრკომხეტაფი" (თბილისი) — „ივერია" (ზუგდიდი) 2:1. მხარეთ ა. ბახუაშვილი (თბილისი).

გოლები: ოსაძე-2, ღამბაშიძე, ლომსაძე („ივერია"), კაველიძე („დრკომხეტაფი").

„არგანი" (ბეჭთა) — „ალვანი" (თელავი) 0:2. მხარეთ შ. ხანთაშვილი (თბილისი).

გოლები: რახმაძე, აბდულაევი.

„ქართული" (ქორის რაიონი) — „სამგორი" (ვარდისუბანი) 2:1. მხარეთ ჯ. წერეთელი (რუსთავი).

„ხვამლეანელი" (ჩხოროწყუ) — „სალხინო" (გეგეჭკორი) 5:2. მხარეთ გ. ხეფაშვილი (თბილისი).

გოლები: ციმაკურიძე-2, ჯ. აბალაია, ვ. სიქინავა, ალუფაშვილი („სამეგრელო"), ტყისწყარა-2, რაგანაძე („დინამო").

„სალხინო" (გეგეჭკორი) — „ხარიმი" (მაიაკოვსკი) 3:2. მხარეთ ა. ფერიდონიძე (ქუთაისი).

„ლოკომოტივი" (ხაშური) — „ტორპედო" (ქუთაისი) 1:0. მხარეთ ა. ბერიძე (ქუთაისი).

გოლები: ხვიტია, შედია

ტურის ფინიშზე

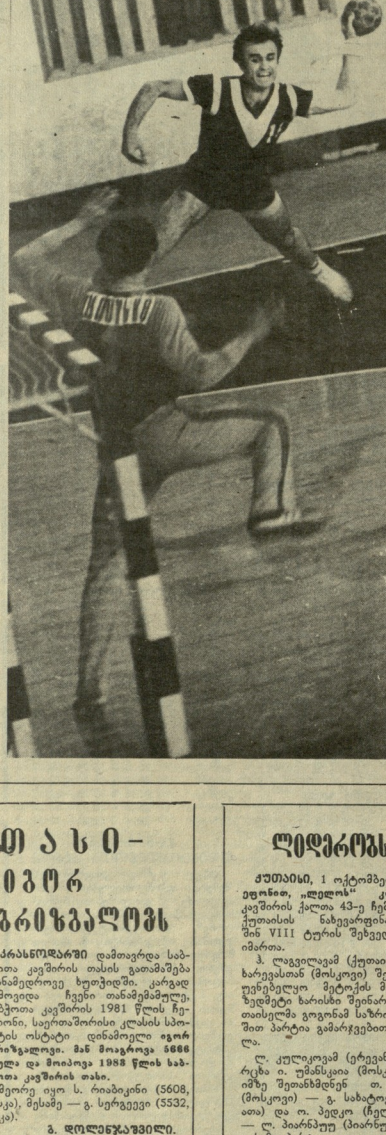

ჩემპიონატის პირველი ტური დასრულდა გუშინდელი მატჩებით, გუშინწინ კი საასპარეზოდ ამერეული ბატიისპირთის წარმომადგენლები კიესის „გრანატასთან" და რიგის „ცელტნიეკსის". გუნდები გამოვიდნენ. აქ „შკარა იყო ლატვიელთა უპირატესობა, რომელმაც მატჩე დაჯაბნეს ყველა რგოლში და გაიმარჯვეს ანგარიშით 35:24 (16:12).

ზაპოროჟიელი სტუდენტები — ხელბურთის საერთაშორისო ფედერაციის თასის მფლობელნი — თბილისში შესულებული შემადგენლობით ჩამოვიდნენ. შეიდიდე მოთამაშის უცვლელად მონაწილეობა ასეთი მაღალი ნაკეთის მატჩებში ძნელია როგორც ფიზიკური, ისე ფსიქოლოგიური თვალსაზრისით. თუ მატჩის მსვლელობის დროს მეტოქემ მიმართა დაცვის სისტემას, გუნდის ლიდერის თამაშიდან გამოთხვეშის შემდეგ ნათელი გახდება, თუ რა სიძნელეთა წინაშე უძღებოდა დადგეს კოლექტივი.

ასეც მოხდა. მოსკოველმა ახმაელებმა ზაპოროჟიელთა საუკეთესო მოთამაშეს ბურნაზტეინს პერსონალური მეურვე მოუჩიეს. ულიდეროდ დარჩენილმა გუნდმა ვერაფერი გააწყო მოსკოველთა გამუდმებული შეტევებისა და საიმედო დაცვის წინააღმდეგ და მატჩი დაამო — 26:32 (10:17).

თბილისის „ბურევესტნიკისა" და ჩელიაბინსკის „პოლიოტის" შეხვედრა პირველი წუთებიდანვე დუნედ, ყოველგვარი სპორტული ემოციების გარეშე წარიმართა. პირველ ტაიმში აქტიური იყო სტუმართა უპირატესობა. თბილისელთა დაცვამ ალღო ვერ აუღო მეკოლეისა და სტეპანოვის შორეულ ტყორცნებს, რომელთაც კარგად ეხმარებოდნენ წინა ხაზის მოთამაშენიც. სწორედ მათი ერთობლივი, შეთანხმებული მოქმედების წყალობით ჩელიაბინსკელები საგრძნობლად დაწინაურდნენ და დიდ ხანს ინარჩუნებდნენ უპირატესობას. თბილისელთა თამაშში გარდატეხა ვერ შეიტანა ვერც გარემარებების ჭკტორობამ და ვერც გუნდის დებიუტანტის ზვერევის ზუსტმა ტყორცნებმა. ანალოგიური პასიურობამ (მას პერსონალურად მეურვეობდნენ), დაამუხრუჭა „ბურევესტნიკის" შემტევი ძალა და თბილისელებმა ტაიმი წაიგეს — 13:17.

მეორე ნახევარში ჩელიაბინსკელებმა რატომღაც ხელი აიღეს დაცვაში პერსონალურ მეურვეობაზე და ზონის ხაზისკენ დაიხიეს, რითაც დაუყოვნებლივ ისარგებლეს თბილისელთა ბომბარდირებმა და ზუსტი ტყორცნებით ზედიზედ გაიტანეს გოლები. ამავე დროს ტაბლოს ყოველი გარღვევა (შან ამ მატჩში 10 ბუთი გაიტანა) მეკარე კომახიძის დროული დაცვებების შემდეგ, კარის ალეგმით მთავრდებოდა. დაცვაც ორგანიზებული გახდა, ხოლო როცა თამაშის მე-40 წუთზე დ. აბესაძემ ანგარიში გაათანაბრა, მასპინძლები, თითქოს მძიმე ტვირთი ჩამოხსნეს, თავისუფლად თამაშდნენ, მათ ინიციატივა ალარ დათმეს და გაიმარჯვეს — 29:26.

გუშინ გაიმართა თბილისის ტურის ბოლო მატჩები: „პოლიოტი" — „გრანატასი" — 33:29 (20:14), ცსკა — „ცელტნიეკსი" — 27:24 (14:14).

„ბურევესტნიკი" ამ დღეს ხაზ-ს შეხვდა. თამაში დამთავრდა თბილისელთა გამარჯვებით — 27:23 (12:13).

ჯ. აბაშიძეი,
სპორტის ხაზრის ოსტატი.

● ● ●

სურათზე: ა. ტაბიძე უტეხს ზაპოროჟიელთა კარს.

ა. კიტორაზეილის ფოტო

გათამაშების ცხრილი

თბილისის ტური

მდგომარეობა	1 ოქტომბრისთვის				
	თ.	მ.	ფ.	წ.	ბ.	ქ.
ცსკა	4	4	0	0	115-97	8
„გრანტ."	4	2	0	2	116-109	4
„ზვეზ."	4	2	0	2	105-108	4
„ინდ. ენხ.	4	1	1	2	105-133	3
„პოლიოტი"	4	1	1	2	105-115	3
„ცელტნ."	4	1	0	3	99-101	2

ქარაწყდარის სარბიელზე

ქარაწყდარში, სადაც ასპარეზობს დანარჩენი 6 გუნდი, მეოთხე დღეს თამაშები ასე დამთავრდა: ასკ (ლვოვი) — „ნევა" (ლენინგრადი) 34:36, მოსკოვის საავიაციო ინსტიტუტი — „კუბცევო" 29:26, ასკ (მინსკი) — სკიფ-ი (კრასნოდარი) 28:26.

მდგომარეობა	1 ოქტომბრისთვის				
ასკ მ.	4	3	1	0	109-90	7
საავ. ინს.	4	3	1	0	118-113	7
სკიფ-ი	4	3	0	1	105-99	6
„ნევა"	4	2	0	2	136-128	4
„კუბც-"	4	0	0	4	100-114	0
ასკ ლვ.	4	0	0	4	98-117	0

● ძალოსნობა

ახალი მიღწევით

სარდინიის ქალაქ კალიარიში სამთა მატჩზე (იტალია, იუგოსლავია, შვეიცარია) იტალიელმა მძლეოსნებმა ევროპის რეკორდი დაამყარეს 4X200 მეტრზე ამანათაბაწში. მათ დროა 1. 21, 10, რაც 0,48 წამით სჯობს საფრანგეთის ნაკრების ძველ რეკორდს. იტალიელთა გუნდში გამოიდიდნენ ოლიმპიური ჩემპიონი და მსოფლიო რეკორდსმენი 200 მეტრზე რბენაში პ. მენეა, ს. ტალი, კ. სიმიონატო და ჯ. ბონკორში.

● ბადრაკი

ლიდერობს ვილნიუსელი გოგონა

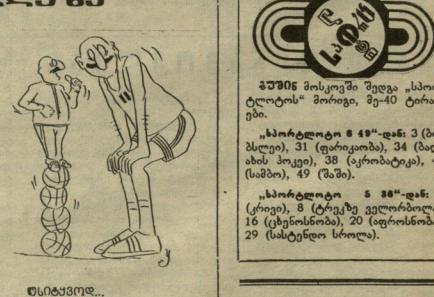

ქუთაისი, 1 ოქტომბერი (ტელეფონით, „ლელოს" კორ.). სსრ კავშირის ქალთა 43-ე ჩემპიონატის ქუთაისის ნახევარფინალში გუშინ VIII ტურის შეხვედრები გაიმართა.

ჰ. ლაგვილავამ (ქუთაისი) ს. ბახარევასთან (მოსკოვი) შეხვედრაში უცნებელყო მეტოქის მოქმედება და ზედმეტი ხარისხი შეინარჩუნა. ქუთაისელმა გოგონამ საზრიანი თამაშით პარტია გამარჯვებით დაასრულა.

ლ. კულიკოვამ (ტრუნანი) დაამარცხა ი. უმანსკაია (მოსკოვი). ყაიმზე შეთანხმდნენ თ. მინოგინა (მოსკოვი) — გ. სახატოვა (ალმა-ათა) და ო. პეტკო (ჩელიაბინსკი) — ლ. პაირნუუ (პიარნუ).

სამი პარტია გადაიდო. თ. ხუგაშვილ (თბილისი) მცირე უპირატესობა აქვს ც. ქასპშვილთან (ვორკი). ე. ხოროშეცის (მინსკი) ავადმყოფობის გამო არ შედგა მისი შეხვედრა ტ. ფომინასთან (ტალინი).

8 ტურის შემდეგ ლიდერები არ შეცვლილან: ქ. ბაგინსკაიტეს (ვილნიუსი) 5 ქულა და ერთი გადადებული პარტია აქვს, ტ. ფომინასა და ც. ქასპშვილს — 4,5-4,5 (1-1).

ლ. ზაიაუვილი.

● ● ●

სურათზე: თამაშობენ ქ. ბაგინსკაიტე (მარცხნივ) და ლ. კულიკოვა (ტრუნანი).

ავტორის ფოტო.

თასი-ისტორ გრიზვალდის

ქარაწყდარში დამთავრდა საბჭოთა კავშირის თასის გათამაშება თანამედროვე ხუთჭიდში. კარგად გამოვიდა ჩვენი თანამემამულე, საბჭოთა კავშირის 1981 წლის ჩემპიონი, საირთაშორისო კლასის სპორტის ოსტატი დინამოელი **იგორ ბრიზგალოვი. მან მოიგროვა 5666 ქულა და მოიპოვა 1982 წლის ხაბჭოთა კავშირის თასი.**

მეორე იყო ს. რიაბკინი (5608, ცსკა), მესამე — გ. სერგეევი (5532, ცსკა).

გ. დილენკოვაშვილი.

● ● ●

სურათზე: იგორ ბრიზგალოვი.

ავტორის ფოტო.

მსიარულ ტალღაზე

თანამედროვე ათლეტიზმი

სასტუმროში ახლადშემოსულ სტუმარს ტელეფონთან დაუხმახის. ვესტიბიულში მან ჩემოდანი დატოვა, რომელზეც პატარა ბარათი იყო მიკრული: „ეს ჩემოდანი ეკუთვნის ჩემპიონს, რომელსაც შეუძლია ცალი ხელით 50 კილოგრამი აწიოს. ხუთ წუთში დავბრუნდები".

დაბრუნებისას ჩემოდნის ნაცვლად სპასუხო ბარათი დახვდა: „ეს ბარათი ეკუთვნის მძღოლს, რომელიც საათში 120 კილომეტრს ავლთარეს. ასე მალე ვერ დავბრუნდები".

სუსტი ქვები

პოლიინგასის (ინგლისი) ლიცეის ფეხბურთელთა გუნდმა თავის ახალ კაპიტანად ერთხმად აირჩია 14 წლის გოგონა სიუ ბენეტი. ეს ამბავი მოხდა, რომ ბენეტის (იგი ერთადერთი გოგონაა ამ გუნდში) ზუსტი დარტყმებისა და დირიჟორის საუცხოო თვისებების გამო, კლუბმა ზედიზედ მოიგო 15 მატჩი!

რამდენია რეკორდი?

ათი წლის ეერარს, რომელსაც ძალიან უყვარს სპორტი, ეჩიმი სიცხეს უზომავს. პატარა პაციენტი ეჩიმს ეკითხება:

— რამდენია, ეჩიმო?

— 40.

— ბევრია, არა?

— ჰო, ძალიან ბევრი.

— აბა, რეკორდი რამდენია?

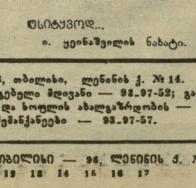

ფსიქავოდ...

ი. ყეინაშვილის ნახატი.

ჭეშმი მოსკოვში შედგა „სპორტლოტოს" მორიგი, მე-40 ტირაჟები.

„სპორტლოტო 6 40"-დან: 3 (ბიბლეი), 31 (ფარკაობა), 34 (ბალახის პოკეი), 38 (აკრობატიკა), 41 (სამბო), 49 (შაში).

„სპორტლოტო 5 36"-დან: 4 (კრივი), 8 (ტრიუზე ველორბოლა), 16 (ცხენოსნობა), 20 (ფრონსობა), 29 (სასტენდო სროლა).

რედაქტორი ა. ბახილაია.

საქართველოს კპ ცკ-ის გამომცემლობის შრომის წითელი დროშის ორდენოსანი სტამბა, 380096, თბილისი — 96, ლენინის ქ. № 14. ინდექსი 66435 იბეჭდება ოფსეტური წესით საქართველოს კპ ცკ-ის, საქართველოს სსრ მინისტრთა საბჭოს, საქართველოს პროფესიონალური კავშირების საბჭოს, ლენინური კავშირის ცკ-ის, საქართველოს ლენინური კომკავშირის ცკ-ის, საქართველოს ფიზკულტურისა და სპორტის კომიტეტის ორგანო. ტირაჟი 120 000. შეკვეთა № 07810