# სსრ კავშირის კონსტიტუცია ცოცხლობს, მუშაობს, მოქმედებს


პროლეტარებო ყველა ქვეყნისა, შეერთდით!

# ლელო

№ 192 (7503)

6 ოქტომბერი. ხუთშაბათი.

ფასი 3 კაპ.

1983 წ.

საქართველოს სსრ მინისტრთა საბჭოსთან არსებული ფიზიკური კულტურისა და სპორტის კომიტეტისა და პროფკავშირთა რესპუბლიკური საბჭოს ორგანო

ЛЕЛО Орган Комитета по физической культуре и спорту при Совете Министров ГССР и республиканского Совета профсоюзов

გაზეთი გამოდის 1934 წლის 18 აპრილიდან


## ხვალ, 7 ოქტომბერს ჩვენს ქვეყანაში ფართოდ აღინიშნება

ყველას კარგად გახსოვს ის დღე — 1977 წლის 7 ოქტომბერი. სსრ კავშირის უმაღლესმა საბჭომ შეასრულა ბალის ნება და მიიღო საბჭოთა სოციალისტური რესპუბლიკების კავშირის ახალი კონსტიტუცია. 6 წელი გავიდა მას შემდეგ, 6 წელიწადია მოქმედებს ჩვენი საზოგადოების ძირითადი კანონი — დროის მოთხოვნათა შესაბამისად განახლებული და შევსებული.

სსრ კავშირის ახალმა კონსტიტუციამ მძლავრი ბიძგი მისცა ხალხთა ფიზკულტურულ-სპორტული შემოქმედების განვითარებას. არხად, მოიფიქრა ახალი ეროვნული ფიზკულტურა-სპორტული ორგანიზაციების ძირითადი ამოცანაც — ფიზკულტურისა და სპორტის საბჭოთა ადამიანების ყოველდღიურ ცხოვრებაში დამკვიდრებისთვის დღენიადაგ ზრუნვა, მასობრივ-ფიზკულტურული მუშაობის ახალი, ეფექტური ფორმებისა და მეთოდების დანერგვა, სპორტული ბაზების ქსელის გაფართოება.

ბოლო პერიოდში, ცხადია, განსაკუთრებული მნიშვნელობა ჰქონდა სკკპ ცენტრალური კომიტეტის და სსრ კავშირის მინისტრთა საბჭოს 1981 წლის 11 სექტემბრის დადგენილებას „ფიზკულტურისა და სპორტის მასობრივობის შემდგომი განვითარების შესახებ“.

დადგენილებაში ნათქვამია, რომ „ფიზიკური კულტურის განვითარებისთვის ზრუნვა უნდა უზრუნველყოფდეს ისეთი პირობების შექმნას, რომელიც სსრ კავშირის ყველა მოქალაქე შეძლებს სრულად გამოიყენონ საბჭოთა კონსტიტუციით გარანტირებული შესაძლებლობა — მისდევდეს ფიზიკურ კულტურას, სპორტსა და ტურიზმს“. აი რა არის დღეს მთავარი და არხებით, აი, საითკენ უნდა განვითარდეს ჩვენი ფიზკულტურული მოძრაობა, რომლის უსაზღვრო მხარეს ადამიანთა ჯანმრთელობის განმტკიცება და კეთილდღეობა, ცხოვრების გალამაზება.

ხელშემწყობი შესაძლებლობებისა და თავისუფალი დროის რაციონალურად გამოყენების სხვა პირობების შექმნა“. ამ მუხლში, ფაქტობრივად, ჩამოყალიბებულია ჩვენი ფიზკულტურულ-სპორტული ორგანიზაციების ძირითადი ამოცანაც — ფიზკულტურისა და სპორტის საბჭოთა ადამიანების ყოველდღიურ ცხოვრებაში დამკვიდრებისთვის დღენიადაგ ზრუნვა, მასობრივ-ფიზკულტურული მუშაობის ახალი, ეფექტური ფორმებისა და მეთოდების დანერგვა, სპორტული ბაზების ქსელის გაფართოება.

ბოლო პერიოდში, ცხადია, განსაკუთრებული მნიშვნელობა ჰქონდა სკკპ ცენტრალური კომიტეტის და სსრ კავშირის მინისტრთა საბჭოს 1981 წლის 11 სექტემბრის დადგენილებას „ფიზკულტურისა და სპორტის მასობრივობის შემდგომი განვითარების შესახებ“.

დადგენილებაში ნათქვამია, რომ „ფიზიკური კულტურის განვითარებისთვის ზრუნვა უნდა უზრუნველყოფდეს ისეთი პირობების შექმნას, რომელიც სსრ კავშირის ყველა მოქალაქე შეძლებს სრულად გამოიყენონ საბჭოთა კონსტიტუციით გარანტირებული შესაძლებლობა — მისდევდეს ფიზიკურ კულტურას, სპორტსა და ტურიზმს“. აი რა არის დღეს მთავარი და არხებით, აი, საითკენ უნდა განვითარდეს ჩვენი ფიზკულტურული მოძრაობა, რომლის უსაზღვრო მხარეს ადამიანთა ჯანმრთელობის განმტკიცება და კეთილდღეობა, ცხოვრების გალამაზება.

## საქართველოს სსრ რესპუბლიკის რუსეთის სფსრ ლიტერატურისა და ხელოვნების დღეების მონაწილეებს

ტალანტების დღესასწაულია, მაღალი ხელოვნების ზეიმია, შემოქმედებითი ურთიერთობის ხიბლარული ცხოვრობა საქართველო მთელი ამ დღეების განმავლობაში. საბჭოთა რუსეთის, მისი ნაშრომნაყოფი ადამიანების ცხოვრებისა და მიღწევების შესახებ დიდებული მოთხრობა გაიხსნა რუსეთის დღეები — ბრწყინვალე კონცერტები, გამოფენების დიდებული ექსპოზიციები, დღეიურები შემოქმედებით შეხვედრები.

განმეორებულმა მხატვრულმა კოლექტივებმა და შესრულებლებმა, საქმეებით ცნობილმა ლიტერატორებმა, სახელოვნების, თეატრისა და კინოს ოსტატებმა, რომლებიც საბჭოთა კულტურის საუკეთესო წარმომადგენლები არიან, არა მარტო დაგვანახეს რუსეთის შემოქმედებითი ვენის დაუმრეკელი სავანძურის მკაფიო პანორამა, არამედ ახალი ძალით დაადასტურეს, თუ რა ურყევია ძმური კავშირი, რა ფართო და ამოუწურავია რუსული გულის სიუხვე, ვამოიინეს მხურვალე ინტერესი ჩვენი ხალხის სულიერი ღირებულებებისა და შრომითი მიღწევებისადმი, მის მისწრაფებებთან წილნაყარობა, რამაც რუსეთის ფედერაციის ლიტერატურისა და ხელოვნების დღეები გადაქცია უდიდესი მნიშვნელობის მოვლენად რესპუბლიკის ცხოვრებაში. გულთბილი მადლობა ამისათვის!

მადლიერების ვველაზე კეთილი სიტყვებით მივმართავ რუსეთის სფსრ წარმომადგენლობის ღელეგაციას, რომელმაც თავისი მონაწილეობით დაამშვენა მეგობრობისა და ძმობის ეს თბილისური დღესასწაული.

ჩვენს მეგობრობას აციმციმებენ რუსეთისა და საქართველოს შეელების დიადი სახელები. ერთიანობის, ურთიერთმადლიერების ფასდაუდებელი ტრადიციები მტკიცდება, ვითარდება, ახალ-ახალ მასშტაბებს იძენს. ამის ერთ-ერთი დამაჯერებელი დადასტურება ახლახანელი მოგზაურება და კანონზომიერია, რომ ოგი ქართველების ტრადიციის — რუსი და ქართველი ხალხების მეგობრობისა და ძმობის ისტორიული მემორიალის 200 წლისთავის დღესასწაულის საზეიმო პრილეგი.

მოხარული ვარო, რომ რუსეთის სსრ ლიტერატურისა და ხელოვნების დღეების მონაწილეებმა ეხოვნენ ვრცელი პროგრამის მიუხედავად, მეფლეს კიდევ უფრო ახლო გაეცნობიერებინენ ჩვენს რესპუბლიკას, შეეგრძნოთ მისი შრომითი რიტმი, საქმიანი გაწეწობილება და დარაზმულობა პარტიის და მთავრობის გადაწყვეტილებათა განხორციელებისათვის, რომელთა მიხანაც საბჭოთა ადამიანების ეთიელდღეობის შემდგომი გაუჯერებისა და ჩვენი დიდი საშინლის ძლიერების განმტკიცება.

მადლიერი საქართველო — მისი შუშაო კლასი, კოლმეურე გლეხობა, სახალხო ინტელიგენცია ყველა ჩვენს მეორეს სტუმარ უსურვებენ შემდგომ შემოქმედებითს გამარჯვებებს სამშობლოს სადიდებლად, კეთილად მშვიდობისა და პროგრესის ინტერესებისათვის.

საბჭოეთის ხალხთა მხატვრულ აღმოჩენათა უმდიდრესი საუნჯე, საბჭოთა ხელოვნების მთელი მრავალფეროვნება და მრავალმხრიობა, ურთიერთდაბა ძლევამოსილ ადამიანურობისა და მშვიდობის შესახებ. იმის საჭიროება, რომ ვეამაყროთ ჩვენი პოზიციები მშვიდობის განმტკიცების საკითხებში, რომელიც ასეთი დამაფიქრებლობითა და ძალით არის გამოხატული სკკპ ცენტრალური კომიტეტის გენერალური მდივნის, სსრ კავშირის უმაღლესი საბჭოს პრეზიდიუმის თავმჯდომარის ი. ვ. ანდროპოვის განცხადებაში, დღეს განსაკუთრებით აქტუალურს ხდის მთელი ჩვენი მრავალეროვანი კულტურის წარმომადგენელთა კეთილშობილური მისიის, ხალხთა ურთიერთგაგების დამკვიდრების რომ ისახავს მიზნად.

ახეთია სახელოვანი საბჭოთა ტრადიცია, რომ ჩვენი დღესასწაულებიც ხალხ უნუობს საერთო საქმეს, გვრაზმავს, უფრო თვალსაჩინოს ხდის ჩვენს წარმატებებს, გვმატებს მხნეობასა და ენთუზიაზმს მომავალი მიღწევებისათვის, და, როგორც შესანიშნავმა პოეტმა ნიკოლოზ ტიხონოვმა თქვა, გულიდან გულამდე აგებს ჩვენი დიადი მეგობრობის ხიდს!

უროვეია ჩვენი ერთიანობის თვით ისტორიის შექმნილი, ერთიანი და თანასწორი ხალხების ინტერნაციონალური კავშირისათვის ლენინური ზრუნვით შეელებებული, საბჭოთა ადამიანების რევოლუციური, საბრძოლო და შრომითი თანამეგობრობით ნაწრობი ამ ხიდის სანრკველი. და წმინდად ვიცავთ იმის ხსოვნას, რომ გზა ამ ხიდზე დიდმა რუსმა ხალხმა გაკაფა.

ყოველი ახალი დღე მკაფიო ფერებელს ჭრის ძმობის მატიანეში. წიოფელ სტრიქონად აღიბეჭდა მასში ჩვენი საერთო დღესასწაულის, ცხოველმყოფი და ყოველთვის ერთიანობის დღესასწაული-სიმშოლის ეს დღეიურები დღეებიც.

საბჭოთა საქართველოს ყველა მშრომელის სახელით ვრთხელ კიდევ გულთბილ მადლობას მოვახსენებთ რუსეთის სსრ ლიტერატურისა და ხელოვნების დღეების მონაწილეებს — შემოქმედებით კავშირებისა და ორგანიზაციების წარმომადგენლებს, მხატვრულ კოლექტივებსა და მათს ხელმძღვანელებს, კომპოზიტორებსა და დირიჟორებს, ყველა შემსრულებლებს — მაღალის მსახიობებს, ვოკალისტებს, მუსიკოსებს, მსახიობებს, რომელთაგან ეს საღელი დღესასწაული გვაზეიმეს.

დღე, მარად იმახსოვრებდეს და კიდევ უფრო მტკიცებოდეს საბჭოთა ხალხების ძმობა, რომელიც გულდაუკურებით აშენებენ მშვიდობასა და შემოქმედებით ნაყოფიერ შრომას!

საქართველოს სსრ კომპოზიტორთა ცენტრალური კომიტეტი

საქართველოს სსრ უმაღლესი საბჭოს პრეზიდიუმი

საქართველოს სსრ მინისტრთა საბჭო

## საქართველოს სსრ რესპუბლიკის რუსეთის სფსრ ლიტერატურისა და ხელოვნების დღეების მონაწილეებს

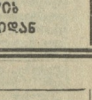

ტალანტების დღესასწაულია, მაღალი ხელოვნების ზეიმია, შემოქმედებითი ურთიერთობის ხიბლარული ცხოვრობა საქართველო მთელი ამ დღეების განმავლობაში. საბჭოთა რუსეთის, მისი შრომაშნაყი ადამიანების ცხოვრებისა და მიღწევების შესახებ დიდებული მოთხრობა გაიხსნა რუსეთის სსრ რესპუბლიკის ლიტერატურისა და ხელოვნების დღეები — ბრწყინვალე კონცერტები, გამოფენების დიდებული ექსპოზიციები, დღეიურები შემოქმედებით შეხვედრები.

განმეორებულმა მხატვრულმა კოლექტივებმა და შესრულებლებმა, საქმეებით ცნობილმა ლიტერატორებმა, სახელოვნების, თეატრისა და კინოს ოსტატებმა, რომლებიც საბჭოთა კულტურის საუკეთესო წარმომადგენლები არიან, არა მარტო დაგვანახეს რუსეთის შემოქმედებითი ვენის დაუმრეკელი სავანძურის მკაფიო პანორამა, არამედ ახალი ძალით დაადასტურეს, თუ რა ურყევია ძმური კავშირი, რა ფართო და ამოუწურავია რუსული გულის სიუხვე, ვამოიინეს მხურვალე ინტერესი ჩვენი ხალხის სულიერი ღირებულებებისა და შრომითი მიღწევებისადმი, მის მისწრაფებებთან წილნაყარობა, რამაც რუსეთის ფედერაციის ლიტერატურისა და ხელოვნების დღეები გადაქცია უდიდესი მნიშვნელობის მოვლენად რესპუბლიკის ცხოვრებაში. გულთბილი მადლობა ამისათვის!

მადლიერების ვველაზე კეთილი სიტყვებით მივმართავ რუსეთის სფსრ წარმომადგენლობის ღელეგაციას, რომელმაც თავისი მონაწილეობით დაამშვენა მეგობრობისა და ძმობის ეს თბილისური დღესასწაული.

ჩვენს მეგობრობას აციმციმებენ რუსეთისა და საქართველოს შეელების დიადი სახელები. ერთიანობის, ურთიერთმადლიერების ფასდაუდებელი ტრადიციები მტკიცდება, ვითარდება, ახალ-ახალ მასშტაბებს იძენს. ამის ერთ-ერთი დამაჯერებელი დადასტურება ახლახანელი მოგზაურება და კანონზომიერია, რომ ოგი ქართველების ტრადიციის — რუსი და ქართველი ხალხების მეგობრობისა და ძმობის ისტორიული მემორიალის 200 წლისთავის დღესასწაულის საზეიმო პრილეგი.

მოხარული ვარო, რომ რუსეთის სსრ ლიტერატურისა და ხელოვნების დღეების მონაწილეებმა ეხოვნენ ვრცელი პროგრამის მიუხედავად, მეფლეს კიდევ უფრო ახლო გაეცნობიერებინენ ჩვენს რესპუბლიკას, შეეგრძნოთ მისი შრომითი რიტმი, საქმიანი გაწეწობილება და დარაზმულობა პარტიის და მთავრობის გადაწყვეტილებათა განხორციელებისათვის, რომელთა მიხანაც საბჭოთა ადამიანების ეთიელდღეობის შემდგომი გაუჯერებისა და ჩვენი დიდი საშინლის ძლიერების განმტკიცება.

მადლიერი საქართველო — მისი შუშაო კლასი, კოლმეურე გლეხობა, სახალხო ინტელიგენცია ყველა ჩვენს მეორეს სტუმარ უსურვებენ შემდგომ შემოქმედებითს გამარჯვებებს სამშობლოს სადიდებლად, კეთილად მშვიდობისა და პროგრესის ინტერესებისათვის.

საბჭოეთის ხალხთა მხატვრულ აღმოჩენათა უმდიდრესი საუნჯე, საბჭოთა ხელოვნების მთელი მრავალფეროვნება და მრავალმხრიობა, ურთიერთდაბა ძლევამოსილ ადამიანურობისა და მშვიდობის შესახებ. იმის საჭიროება, რომ ვეამაყროთ ჩვენი პოზიციები მშვიდობის განმტკიცების საკითხებში, რომელიც ასეთი დამაფიქრებლობითა და ძალით არის გამოხატული სკკპ ცენტრალური კომიტეტის გენერალური მდივნის, სსრ კავშირის უმაღლესი საბჭოს პრეზიდიუმის თავმჯდომარის ი. ვ. ანდროპოვის განცხადებაში, დღეს განსაკუთრებით აქტუალურს ხდის მთელი ჩვენი მრავალეროვანი კულტურის წარმომადგენელთა კეთილშობილური მისიის, ხალხთა ურთიერთგაგების დამკვიდრების რომ ისახავს მიზნად.

ახეთია სახელოვანი საბჭოთა ტრადიცია, რომ ჩვენი დღესასწაულებიც ხალხ უნუობს საერთო საქმეს, გვრაზმავს, უფრო თვალსაჩინოს ხდის ჩვენს წარმატებებს, გვმატებს მხნეობასა და ენთუზიაზმს მომავალი მიღწევებისათვის, და, როგორც შესანიშნავმა პოეტმა ნიკოლოზ ტიხონოვმა თქვა, გულიდან გულამდე აგებს ჩვენი დიადი მეგობრობის ხიდს!

უროვეია ჩვენი ერთიანობის თვით ისტორიის შექმნილი, ერთიანი და თანასწორი ხალხების ინტერნაციონალური კავშირისათვის ლენინური ზრუნვით შეელებებული, საბჭოთა ადამიანების რევოლუციური, საბრძოლო და შრომითი თანამეგობრობით ნაწრობი ამ ხიდის სანრკველი. და წმინდად ვიცავთ იმის ხსოვნას, რომ გზა ამ ხიდზე დიდმა რუსმა ხალხმა გაკაფა.

ყოველი ახალი დღე მკაფიო ფერებელს ჭრის ძმობის მატიანეში. წიოფელ სტრიქონად აღიბეჭდა მასში ჩვენი საერთო დღესასწაულის, ცხოველმყოფი და ყოველთვის ერთიანობის დღესასწაული-სიმშოლის ეს დღეიურები დღეებიც.

საბჭოთა საქართველოს ყველა მშრომელის სახელით ვრთხელ კიდევ გულთბილ მადლობას მოვახსენებთ რუსეთის სსრ ლიტერატურისა და ხელოვნების დღეების მონაწილეებს — შემოქმედებით კავშირებისა და ორგანიზაციების წარმომადგენლებს, მხატვრულ კოლექტივებსა და მათს ხელმძღვანელებს, კომპოზიტორებსა და დირიჟორებს, ყველა შემსრულებლებს — მაღალის მსახიობებს, ვოკალისტებს, მუსიკოსებს, მსახიობებს, რომელთაგან ეს საღელი დღესასწაული გვაზეიმეს.

დღე, მარად იმახსოვრებდეს და კიდევ უფრო მტკიცებოდეს საბჭოთა ხალხების ძმობა, რომელიც გულდაუკურებით აშენებენ მშვიდობასა და შემოქმედებით ნაყოფიერ შრომას!

საქართველოს სსრ კომპოზიტორთა ცენტრალური კომიტეტი

საქართველოს სსრ უმაღლესი საბჭოს პრეზიდიუმი

საქართველოს სსრ მინისტრთა საბჭო

## საშაარი საქართველოს კომპარტიის ცენტრალურ კომიტეტში

ნ ოქტომბერს სკკპ ცენტრალური კომიტეტის პოლიტბიუროს წევრობის კანდიდატმა, საქართველოს კომპარტიის ცენტრალური კომიტეტის პირველმა მდივანმა ე. ა. შევარდნაძემ მიიღო რუსეთის სფსრ მინისტრთა საბჭოს თავმჯდომარის მოადგილემ ე. მ. ჩეხარინმა მადლობა გადაუხადა რესპუბლიკის ხელმძღვანელებს, მთელ ქართველ ხალხს გულთბილობისთვის, სტუმართმოყვარეობისა და ლტერატურისა და ხელოვნების დღეების კარგი ორგანიზაციისათვის.

საუბარში მონაწილეობდნენ ამხანაგები გ. ა. ანდრონიკაშვილი, გ. ნ. ენუქიძე, გ. ვ. კოლბინი, ჯ. ი. პატიაშვილი, ო. ე. ჩერქეზიშვილი, ს. ე. ხაბეიშვილი. აქვე იყვნენ საქართველოს კომპარტიის ცენტრალური კომიტეტის განყოფილებათა გამგეები ლ. ი. მგალობლიშვილი, ნ. შ. ჯანგირიძე, რესპუბლიკის მხატვართა და მწერალთა კავშირების ხელმძღვანელები ე. ფ. ამაშუკელი და ნ. ვ. დუმბაძე, საქართველოს სსრ კულტურის მინისტრი ო. ვ. თაქთაქიშვილი. (საქინფორმი).

# სსრ კავშირის კონსტიტუცია ცოცხლობს, მუშაობს, მოქმედებს

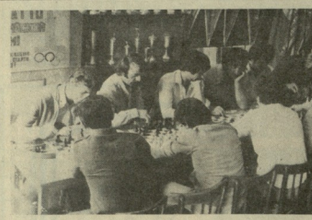

● შრომა და სპორტი — მხარდამხარ!

# ფიზკულტურელთა სანიმუშო წვლილი

მავალი დროში, რომელიც სოციალისტურ შეჯიბრებაში მიიპოვა კოლექტივმა ხელმძღვანელობს საქართველოს კომპარტიის XXVI ყრილობის დღეღამე სერგო მოსესოფი.

ამჟამად მიმდინარეობს საავტო წარმოების რეკონსტრუქციის დამორტყმები ახალი ტიპის ავტობუსების დაზე-დამდგარებში, გადატარდება სასაწყობო მეურნეობა, ორჯერ გაიზრდება ავტოგადასასვლელების ტრაქტატის 200 წლისთავის მოძღვნა.

კომბინატის სახელს ატარებენ: სპორტის ოსტატი კლასის ჟიდაობაში ბ. ძინძიბაძე, ოსტატის კანდიდატი. საქართველოს უმაღლესი სასჭოს ლეგენდარი ბოქსიორი გალინა ვეშნიერი, მოხალისეები გულის ოპერაციის კომბინატის თანამშრომლები და მეშვეს შორის ორი პოპულარობით სარგებლობს, ტურნიკმენი სანქციონირებულ ხელმძღვანელის საავეჯო ფაბრიკის მოადგილე ა. ქრჩიანი.

1982 წელს ფიზკულტურის კოლექტივს მაღალი სპორტული მიღწევებისთვის გადაეცა საკავრო ცენტრალური პრიზებიანი ფლეიტა.

**გალდანის** რაიონში ცარგა ბანია არსებობს ბავშვთა სპორტული კლუბი (უფროსი მწვრთნელი გია გვალია), რომელიც ნორჩ კალათბურთელთა წვრთნისა და აღზრდის საქმეს ეწესებულება. კლუბის წევრებს არაერთხელ მოეღიათ მონაწილეობა ქალაქის თუ რესპუბლიკის ნორჩ კალათბურთელთა შეკრებებებში. პრიველი სერიოზული წარმატება კი ჯერ კიდევ 1977 წელს მოიპოვა ტანადგომილმა ბიჭებისგან შემდგარმა გუნდმა, რომელიც ზონის ფინალში ბრწყინვალედ გავიდა და ბრინჯაოს მედალოსანი გახდა.

ზეგნი სპორტის თავმჯდომარე გარემოცული დიდებულით მთვრთნელი ზურგვეთილი ტუკეში. აქ ტურისტები აწყობენ არა მარტო სანტურისტო ლაშქრობებს, არამედ ეკონომიურ ლაშქრობებსაც. ზურაბ საკანდელიძემ მიიღო ალპინისტის კატეგორია. ზურაბ საკანდელიძე მიღებული ახალი ამხანაგებით ერთად ავიდა ალპინისტთა ბანაკში, სადაც ისინი ორი დღე დარჩნენ. ამ დროის განმავლობაში ზურაბ საკანდელიძემ ასწავლა ახალბედა ალპინისტებს ყინულის ნაპრალებზე გადასვლა, ყინულის ფერდობზე ბანაკის დაყენება, ყინულის ფერდობზე ბანაკის დაყენება, ყინულის ფერდობზე ბანაკის დაყენება

ვეფხისტყაოსნის 200 წელი

# მარადიული მეგობრობის ნიშნით

გეორგიევსკის ტრაქტატის 200 წლისთავთან დაკავშირებით გუშინწინ საქართველოში გაიხსნა რამდენიმე ძეგლი და მემორიალური კომპლექსი.

საქართველოს სამხედრო გზის 23-ე კილომეტრზე, სადაც ჩრდილოეთიდან მომავალი გზა საქართველოს ტერიტორიაზე შემოდის, აღმართა დიდი სკულპტურული კომპოზიცია „ფერგლალეულნი" (მოქანდაკეები კ. ტაბატაძე და ჯ. თუშურაშვილი, არქიტექტორები გ. აბუთაძე და დ. ახვლედიანი). წითელი გრანიტით შესრულებული შვიდფიგურიანი მონუმენტი სიმბოლურად წარმოგვიდგენს იმ ადამიანთა ცხოვრებას და მოღვაწეობას, რომელთაც მთელი ეპოქა შეექმნეს საქართველოს პროგრესული აზრის ისტორიაში.

საქართველოს სამხედრო გზის უმაღლეს წერტილზე, 2300 მეტრზე შეტ სიმაღლეზე პიონერთა სალაშაზეს ბუნებრივად შეეწერწყა მშვენიერი პანო — სიკეთისა და მარადიული სიყოცხლის სიმბოლო (მხატვრები ნ. მალაზონია, ზ. ლეკვეიშ, ზ. კახპაძე, არქიტექტორი გ. ჩახვაძე).

ქართველი და რუსი ხალხის მარადიული მეგობრობის ნიშნად ანუხჩუნეზე ორი დიდი ხალხის ღირსეული შვილების — გრიგოლ ორბელიანისა და ალექსანდრე პუშკინის წყაროები.

ძველი ჯვრის მონასტრის ძირას, სადაც პოეტმა ჩაიფიქრა თავისი „მწირი", აღიმართა ქ. ლებონდოვის ძეგლი (მოქანდაკე ა. მშვილდაშვილი), პოეტს პირი საქართველოსკენ აქვს მობრუნებული, საქართველოსკენ, რომელმაც მას მადალი შთაგონების, წუთები ანიჭა.

ლიტერატურული ისტორიის ლოგიკით არის შეხამებული საქართველოს სამხედრო გზის განაბულ პანორამასთან მაქსიმ გორკის ძეგლი (მოქანდაკე ზ. ანაშვილი), რომელიც ფასდაურის შესასვლელს ამშვენებს.

საოჯახეების სილრმიდან დღევანდელობაში გადმოსული ძმობის ტრასაზე დადგმულია პოეტის, ფილოსოფოსის, ლექსიკოგრაფისა და დიპლომატის სულხან-საბა ორბელიანის ძეგლი (სკულპტორი ნ. ურუშაძე, თ. გაბუნია, გ. ზაქარაია, გ. ძოწენაძე). გადმოცემით, აქ, არაგვის ნაპირზე, ისაუბრებდა საქართველოდან რუსეთს მღმა-რედ ღიდი მწერალი. ატტრთია ჩაწაფერთო, მემორიალი გახდება დასვენების ადგილი, აქ გამოკვეთილია მინერალური წყლის წყარო.

საგუთამო, მახლობლად, ბორცვზე, აღიმართა თერთმეტი მეტრი სიმაღლის ბრინჯაოს მონუმენტი (მოქანდაკე ლ. მხეიძე, არქიტექტორი თ. ბოჭორიშვილი). პირით საქართველოსკენ შემობრუნებული ალია ჰკვავიდე თითქოს გზას ულოცავს ყველას, ვისაც სალ, ისევე როგორც „თერგდალეულთათვის", ეს გზა სიმბოლურად გამოხატავს ურღვევ კავშირს დიდ ჩრდილოელ მეზობელთან.

„სამარადამო მეგობრობა" — ასე ჰქვია ზ. წერეთლის მონუმენტურ კომპოზიციას, რომლის აზრი მარტივი და ნათელია: როგორც შეუძლებელია ღეზის ჯაჭვის რგოლების გაწყვეტა, ასევე ურღვევია რუსი და ქართველი ხალხების მეგობრობა.

საქართველოს სამხედრო გზით ჩამოვა თუ არა მგზავრი თბილისში, მას კვალდაკვალ ორკილომეტრიან სამოგზაუროდ მოდის ასობით სხვა და — პირველი — სწორედ ისინი ქმნიან ტრასის, უწყვეტ ცხოვრებას, რომლის გასწვრივ დადგმულმა ახალმა მემორიალებმა არა მარტო დაამშვენეს იგი, არამედ ნათლად წარმოაჩინეს კიდევ ნათესაობა ამ მაგისტრალის შესანშნავი ისტორია.

* * *

ხუთიათზე: „თერგდალეულთა" მემორიალი დარიალის ხეობაში; მიხეილ ლერმონტოვის ძეგლი: პანო ჯვრის უღელტეხილზე.

ხ. კილაძის („კომუნისტი"), ა. რუხაძისა და ხ. ედიშერაშვილის (საინფორმაციო ფოტოკორესპონდენტების) ფოტოები.

● ქრონიკა

## კამპანიასა გადანყვეტილება შეცვალა

უკვე რამდენიმე დღეა მანილაში (ფილიპინები) ფიდე-ს 54-ე კონგრესი მიმდინარეობს. მას განიხილება ვიკტორ მსოფლიო პრეზიდენტობასთან დაკავშირებული საკითხები.

4 ოქტომბერს დილით ფიდე-ს ცენტრალური კომიტეტის სხდომაზე ფიდე-ს პრეზიდენტმა ფ. კამპომანესმა განაცხადა, რომ ოქმნის თავის ადრინდელ გადაწყვეტილებას პრეტენდენტთა ნახევარფინალურ მატჩებთან დაკავშირებით. როგორც ცნობილია, ამ გადაწყვეტილებით მან გ. კასპაროვსა და ვ. სმისლოვს ნახევარფინალურ მატჩებში წვდება ჩაუთვალა. შემდეგ პრეზიდენტმა თქვა, რომ პრეტენდენტთა შეხვედრები აუცილებლად მოეწყობა, თავად კი შეიცდება დაუყოვნებლივ შეუდგეს კამპოს ორთქმოსა და ბიძელ — სმისლოვის მატჩების მომზადებას, რათა ეს შეხვედრები წელსვე ჩატარდეს.

შემდეგ ფიდე-ს ცენტრალურმა კომიტეტმა მსოფლიო პრეველობის გათამაშების ახალი, ორწლიანი ციკლის შემოღების თაობაზე იმსჯელა. საბჭოთა დელეგაციის წევრებმა აგრეთვე მსოფლიო ჩემპიონებს მ. ჩიბურდანიძემ და ა. კარპოვმა ფარულის სისტემით და მხარი დაუჭირეს სამწლიან ციკლს, რომლის მიხედვითაც მსოფლიო პირველობა 1948 წლიდან დღემდე იმართება.

„ლელოს" შემდეგი ნომერი გამოვა კვირას, 9 ოქტომბერს.

რედაქტორი ა. ბასილაია.

ვ. ი. ლენინის სახელობის „დილამოს" სტადიონი (ა. წერეთლის პროსპექტი, № 2)

10 ოქტომბერი

ფეხბურთი

ამბანგარი შეხვედრა

„დილამო" (თბილისი)—„ნეფთჩი" (ბაქო)

დასაწყისი 18 ს. 30 წ.

ბილეთების გაყიდვა 10 ოქტომბერს 15 საათიდან სტადიონის სალაროებში.

● ძიდო

## შ. ხაბარელი და თ. ნამგალაური

18 ოქტომბრიდან მოსკოვის ლუჟნიკის სპორტის სასახლე უმასპინძლებს ძიდოისტთა დიდ ფორუმს — მსოფლიო ჩემპიონატს. ამ სპასპორტსმაგეული შეკრიბებისთვის კარგა ხანია საფუძვლიანად ემზადება სსრ კავშირის ნაკრები. შეკრებაზე იმყოფებოდნენ ძიუდოს ქართველი ოსტატებიც. ახლახან ცნობილი გახდა, რომ ორი მათგანი — ოლიმპიური ჩემპიონი შოთა ხაბარელი და სსრ კავშირის ხალხთა VIII სპარტაკიადის ჩემპიონი თამაზ ნამგალაური დიღეაენ ქვეყნის ღირსების 78 და 71 კგ წონით კატეგორიებში.

● ფეხბურთი

## ოლიმპიელთა მატჩი

ბუენოს საპრძნეში გაიმართა ოლიმპიური თამაშების საფეხბურთო ტურნირის შესარჩევი მატჩი ამ ქვეყნისა და სსრ კავშირის ფეხბურთელთა ნაკრებ გუნდებს შორის.

თამაში დამთავრდა სსრ კავშირის ოლიმპიური ნაკრების გამარჯვებით — 3:1.

## II ლიგა

II ლიგის IX ზონის ფეხბურთელთა საგაზაფხო გათამაშების განელილი ტურის მატჩი ოქტემბერიანის „სპარტაკსა" და სოხუმის „დინამოს" შორის დამთავრდა სპარტაკელთა გამარჯვებით — 1:0.

## არმიელთა საკავშირო

ბათუმში დაიწყო არმიელ მოჭიდაობათა საკავშირო ტურნირი, რომელშიც 14 წონაწყლეა: საერთაშორისო ოსტატი ზ. სტურუა, ოსტატები ა. ბუტურინი, ე. ბანძა, ვ. გოლდინი, გ. ვლიანელი, გ. გუსეევი, ვ. კოზლოვი, ნ. კილინიჩევი, ნ. რადჩენკო, ს. შვედჩიკოვი, ი. ფიოდეევი, ოსტატობის კანდიდატები ა. ანსატასიანი, გ. ბალთუროვი და ა. ბოროსტომანი. სპორტის ოსტატის ნორმად 8 ქულა დამტკიცებული.

2 ტურის შემდეგ დაწინაურდა ზ. სტურუა — 1,5 ქულა.

ტურნირი 20 ოქტომბრამდე გაგრძელდება.

ჰ. არუთუნიანი.

## ქრონიკა

გაიმართა საქართველოს მთამსვლელთა ფედერაციის პლენუმი.

პლენუმმა მთასვლელთა ფედერაციის პრეზიდიუმის თავჯდომარედ აირჩია საქართველოს მეცნიერებათა აკადემიის წევრ-კორესპონდენტი, ფილოლოგიურ მეცნიერებათა დოქტორი, პროფესორი, სპორტის ოსტატი ხარ. ლან ცაიშვილი.

საქართველოს სსრ შინსტრომა საბჭოსთან არსებული ფიზიკური კულტურისა და სპორტის კომიტეტმა აღნიშნულის განვითარების საქმეში ხანგრძლივი და ნაყოფიერი მუშაობისათვის ოთარ ახალდრეს ძე გოგინაშვილი დააჯილდოვა ხაბაგით სიგელითა და ღირებული საჩუქრით.

„სპორტლოტო 5 36"-დან: ხუთი ფიცრის გამოცნობისათვის (64 ბარათი) მოგება 3010 მანეთია, ოთხისთვის (5140 ბარათი) — 61, სამისთვის (91118 ბარათი) — 5.

მოგებული თანხის განაღდება — 12 ოქტომბრიდან 12 ნოემბრის ჩათვლით.

„სპორტლოტო 5 36"-დან: ხუთი ფიცრის გამოცნობისთვის (64 ბარათი) მოგება 3010 მანეთია, ოთხისთვის (5140 ბარათი) — 61, სამისთვის (91118 ბარათი) — 5.

მოგებული თანხის განაღდება — 12 ოქტომბრიდან 12 ნოემბრის ჩათვლით.

ბაზეთი ბათუმის ყოველდღე, გარდა ორშაბათისა და პარასკევისა. რედაქციის მისამართი: 384096, თბილისი, ლენინის ქ. № 14. დეპეშებისთვის — თბილისი, „ლელო" ტელეფონები: რედაქტორი — 99-56-14, 93-97-50; რედაქტორის მოადგილე — 99-56-47, 93-97-59; პასუხისმგებელი მდივანი — 93-97-52; განყოფილებები: ფეხბურთის — 99-81-71 93-97-56; მხარბრივი ფიზკულტურული მუშაობის — 93-97-55; სპორტის პრობაგანდის — 93-97-51; მოსწავლე და სოფლის ახალგაზრდობის — 93-97 58; ბიდრაკის — 93-97-26; წერილების — 93-97-54; კორექტორები — 93-97-49; გამომცემები — 93-93-81; ფოტოლაბორატორია — 93-97-58; მემანქანეები — 93-97-57.

ბაზეთი ბათუმის ბიბლიოთეკის ბიუროს ორდენოსანი სტამბა, 384096, თბილისი — 96, ლენინის ქ. № 14. ბიბლიოთეკა ოფსეტური წესით ბასტამბა კორპუსი, ბიზნაკაულის, 29. ინდექს 66435 1 2 3 4 5 6 7 8 9 10 11 12 13 14 15 16 17 18 უე — 07842