პროლეტარებო ყველა ქვეყნისა, შეერთდით!

ლელო

საქართველოს სსრ მინისტრთა საბჭოსთან არსებული ფიზიკური კულტურისა და სპორტის კომიტეტისა და პროფკავშირთა რესპუბლიკური საბჭოს ორგანო

ЛЕЛО Орган Комитета по физической культуре и спорту при Совете Министров ГССР и республиканского Совета профсоюзов

გაზეთი გამოდის 1934 წლის 13 აპრილიდან

● № 208 (7519) ● კვირა 30 ოქტომბერი, 1983 წ. ● ფასი 3 კაп.

დიდი დღესასწაული საქართველოს მიწა-წყალზე

საბჭოთა კავშირის კომუნისტური პარტიის ცენტრალურ კომიტეტს, სსრ კავშირის უმაღლესი საბჭოს პრეზიდიუმს, სსრ კავშირის მინისტრთა საბჭოს, სკპკ ცენტრალური კომიტეტის ბიუროსა და მთელ ქვეყანას, სსრ კავშირის უმაღლესი საბჭოს პრეზიდიუმის თავმჯდომარეს ქალბატონ

ინირა ვლადიმერის ძე ანდროპოვს

საბჭოთა საქართველოს მიწა-წყალზე დიდი დღესასწაული იყო. რესპუბლიკა ზეიმით აღნიშნავს გეორგიევსკის ტრაქტატის, იმ ხელშეკრულების 200 წლისთავს, რომელმაც სამარადჟამოდ დაუკავშირა საქართველოს ხვედრი რუსეთს. ეს იყო გადამწყვეტი ისტორიული აქტი, რომელმაც ჩვენი ხალხი იხსნა ფიზიკური განადგურების გამუდმებული საფრთხისაგან, წამძღვრები შეუქმნა ეროვნულ-განმათავისუფლებელი ბრძოლის შერწყმას დიდი რუსი ხალხის ბრძოლასთან სოციალური სამართლიანობისათვის, ეკონომიკური ხელსაბასაგან შრომის განთავისუფლებისათვის.

გეორგიევსკის ტრაქტატი ორი მოძმე ხალხის — რუსი და ქართველი ხალხების ურთიერთობის მთელი წინანდელი ისტორიის კანონზომიერი (დასასრული მე-3 გვერდზე)

თბილისი, 1983 წლის 29 ოქტომბერი. საქართველოს კომპარტიის ცენტრალური კომიტეტისა და საქართველოს სსრ უმაღლესი საბჭოს საზეიმო დიდ საკონცერტო დარბაზში მიძღვნილი რუსი და ქართველი ხალხების, გეორგიევსკის მეგობრული ხელშეკრულების 200 წლისთავისადმი. სხდომა საქართველოს ფილარმონიის ფ. ქრომჩენკოს და ჯ. ლომაძის ფოტო.

საქორველთაო-სახალხო მადლობა

გვირგვინებით შეამკეს ვ. ი. ლენინის ძეგლი

საბჭოთა საქართველო დღეს ცოცხალი მაგალითია ლენინური აზრის განხორციელებისა, რომელმაც მსოფლიო რევოლუციური შემოქმედების ენერგიით გარდაქმნა. გულითადად ესალმება რა დიდი რევოლუციონერების რუსეთს, ლენინს რუსეთს, მადლიერი საქართველო გამოხატავს თავის სიყვარულს რევოლუციის ბელადისადმი, ოქტომბრის შემოქმედებისადმი, მსოფლიოში პირველი სოციალისტური სახელმწიფოს შემქმნელისადმი.

თბილისში ვ. ი. ლენინის ძეგლის გვირგვინებით შემკობის ცერემონიამ გამოხატა ეს ღრმა გრძნობა.

1983 წლის 29 ოქტომბერი. ბელადის ძეგლთან მისი სახელობის მოედანზე შეკრებილნი გულთბილად მიესალმებიან სკკპ ცენტრალური კომიტეტის პოლიტბიუროს წევრს, პარტიის მოსკოვის საქალაქო კომიტეტის პირველ მდივანს ვ. ვ. გრიშინს, რომელიც ხელმძღვანელობს გმირ ქალაქ მოსკოვის დელეგაციას, სკკპ ცენტრალური კომიტეტის პოლიტბიუროს წევრობის კანდიდატს, საქართველოს კომპარტიის ცენტრალური კომიტეტის პირველ მდივანს ე. ა. შევარდნაძეს, სსრ კავშირის უმაღლესი საბჭოს პრეზიდიუმის მდივანს, თ. ნ. მენთეშაშვილს, სტუმრად ჩამოსულ დელეგაციათა ხელმძღვანელებს.

ვ. ი. ლენინის ძეგლთან მოვიდნენ საქართველოს კომპარტიის ცენტრალური კომიტეტის ბიუროს წევრები და წევრობის კანდიდატები ჯ. ა. ანდრონიკაშვილი, ვ. დ. ბაბუნია, პ. ჯ. გიგლაშვილი, გ. ნ. ენუქიძე, ა. ნ. ინაური, ჯ. ვ. კოლბინი, ჯ. ი. პატიაშვილი, ტ. ვ. რუხაძიშვილი, დ. ლ. ჭარხალაშვილი, ო. ე. ჩერქეზია, ზ. ა. ჩხეიძე, ხ. ე. ხაბეიშვილი, ბ. ვ. ადლეიბა, თ. ი. მოსაშვილი, ვ. რ. პაპუნიძე, ფ. ხ. სანაკოევი, ე. კ. შარტავა და სხვები.

საზეიმო ცერემონიის მონაწილეებმა წუთიერი დუმილით სცეს პატივი ვლადიმერ ილიას ძე ლენინის ხსოვნას.

ყველის საბჭოთა კავშირისა და საქართველოს სსრ სახელმწიფო ჰიმნები.

საზეიმო ცერემონია დამთავრდა თბილისის გარნიზონის მეომართა სალუტით. (საქინფორმი).

თბილისი, 1983 წლის 29 ოქტომბერი. ვ. ი. ლენინის ძეგლის გვირგვინებით შემკობა. ფ. ქრომჩენკოს და ჯ. ლომაძის ფოტო.

სამარადჟამოდ ერთად

საქართველოს კომპარტიის ცენტრალური კომიტეტისა და საქართველოს სსრ უმაღლესი საბჭოს საზეიმო სხდომა

ოცა ორი საუკუნის წინ საქართველომ თავისი ბედი რუსეთს დაუკავშირა, მან გააკეთა არჩევანი, რომლის სადარიც მთელ ისტორიაში არ მოიძებნება. ამ არჩევანის მნიშვნელობა, ახსი, მისი პროგრესული შედეგები მთელი სისრულით წარმოჩნდა დღეს, რუსეთის და საქართველოს მეგობრული გეორგიევსკის ხელშეკრულების 200 წლისთავისადმი მიძღვნილი საყოველთაო-სახალხო ზეიმის დღეებში.

მეცვებთ რა პატივს ჩვენს ბრძენსა და შორსმჭვრეტელ წინაპრებს ამ ისტორიული არჩევანისათვის, ჩვენ ვდღესასწაულობთ ძმური ერთობის, იმ მრავალრიგინი ოჯახის წევრთა განუყრელობის გამარჯვებას, რომელსაც საბჭოთა სოციალისტური რესპუბლიკების კავშირი ჰქვია. ეს ერთობაა საფუძველი საქართველოს მიწა-წყლის აყვავების და აღმაფრენისა.

ხალხთა ისტორიის დრო-ჟამი და ადამიანები წერენ. და ისინიც აღნიშნავენ მის ნიშნისვეტებს ვარსკვლავიერი თარიღებით.

ახლახელ დღესასწაულს აცილკრავენს საშობლოს უმაღლესი ჯილდოს — ლენინის ორდენის ნათელი, რომელიც რესპუბლიკას მინიჭა სამეურნეო და კულტურულ მშენებლობაში მოპოვებული დიდი წარმატებებისათვის და რუსეთისა და საქართველოს მეგობრული გეორგიევსკის ხელშეკრულების 200 წლისთავის აღსანიშნავად.

საქართველოს სსრ რესპუბლიკის დროშაზე ყაიფებული ეს მეხუთე ჯილდო, რომელიც აგვირგვინებს რესპუბლიკის მამაცურ შრომას, საქართველოს მშრომელებს შემოქმედებითი ძალისმეველ შემდომი გამოკვეთის სტიმულს აძლევს. დღითიდღე იზრდება სკკპ XXVI ყრილობისა და საქართველოს კომპარტიის XXVI ყრილობის გადაწყვეტილებათა, მეთერთმეტე ხუთწლედის დავალებათა რეალიზაციისათვის მიძღებარე აღმშენებლობითი მუშაობის რიტმი. ამ მუშაობის მთავარ მიმართულებას განსაზღვრავს სკკპ ცენტრალური კომიტეტის 1982 წლის ნოემბრისა და 1983 წლის ივნისის პლენუმების მოთხოვნები, ფებერალების და დასკვნები, რომლებიც მოცემულია მხსენებელ ე. ა. ანდროპოვის გამოსვლებში.

ჩვენ ლენინური მეგობრობითა ვართ ძლევრნი — ამ აზრით იყო გამსჭვალული თბილისში 29 ოქტომბრის ზეიმური საქართველოს კომპარტიის ცენტრალური კომიტეტისა და საქართველოს სსრ უმაღლესი საბჭოს გაერთიანებული საზეიმო სხდომა რესპუბლიკის პარტიული, საბჭოთა, სახოგადოებრივი ორგანიზაციების მშრომელების, საბჭოთა არმიის მეომრების წარმომადგენელთა მონაწილეობით, რომელიც რუსეთისა და საქართველოს მეგობრული გეორგიევსკის ხელშეკრულების 200 წლისთავს მიეძღვნა.

საქართველოს სახელმწიფო ფილარმონიის დიდი დარბაზი. აკანკლული თაუზე დღესასწაულის ემბლემაა. გვერდით მოსჩანს ორდენები, რომლებითაც დაგვირგვინებია საბჭოთა საქართველოს 60 წლისაზე მეტი ხნის გზა. ამომავალი მზისა და კრემლის მცბოვრის კოშკის ფონზე რუსეთის სფერ და საქართველოს სსრ სახელმწიფო დროშებია. დროშებთან სპატიო ყარაული გარინდულა. სცენის სიღრმეში მოჩანს საბჭოთა კავშირის კომუნისტური პარტიის და საბჭოთა სახელმწიფოს დამაარსებლის ვ. ი. ლენინის სკულპტურული პორტრეტი. რუსეთის სფს რესპუბლიკისა და საქართველოს სსრ რესპუბლიკის სახელმწიფო დროშების ფონზე ოქროსფრად ელვარებს ციფრი „200“.

დილის 11 საათია. პრეზიდიუმში ხელმძღვანელ მოსკოვის დელეგაციის ხელმძღვანელი — სკკპ ცენტრალური კომიტეტის პოლიტბიუროს წევრი, პარტიის მოსკოვის საქალაქო კომიტეტის პირველი მდივანი ვ. ვ. გრიშინი, სკკპ ცენტრალური კომიტეტის პოლიტბიუროს წევრობის კანდიდატი, საქართველოს კომპარტიის ცენტრალური კომიტეტის პირველი მდივანი ე. ა. შევარდნაძე, სსრ კავშირის უმაღლესი საბჭოს პრეზიდიუმის მდივანი თ. ნ. მენთეშაშვილი, დელეგაციათა ხელმძღვანელები, რესპუბლიკის ფედერაციისა — რუსეთის სფსრ მინისტრთა საბჭოს თავმჯდომარის პირველი მოადგილე ვ. ი. ორლოვი, ბაქრბაიჯანის სსრ რესპუბლიკისა — ბაქრბაიჯანის

(დასასრული მე-2 გვერდზე)

სამარადჟამოდ ერთად

(დასასრული)

კომპარტიის ცენტრალური კომიტეტის პირველი მდივანი კ. ჭ. ხრუშჩოვის, სომხეთის სს რესპუბლიკისა — სომხეთის კომპარტიის ცენტრალური კომიტეტის პირველი მდივანი კ. ხ. დემირჩიანის, სტავროპოლის მხარისა — სკკპ სტავროპოლის სამხარეო კომიტეტის პირველი მდივანი ვ. ს. მურახოვსკის, საქართველოს კომპარტიის ცენტრალური კომიტეტის წევრობის კანდიდატები ვ. ა. ანდრონიაშვილი, ვ. ფ. გაბუნია, პ. ვ. გოლუბოვი, ვ. ნ. ერემინი, ვ. ს. ლომსაძე, ვ. ს. ჭანტურია, ვ. ვ. ჩოხონელიძე, ფ. ლ. ჭანტურაია, ტ. ვ. ჩოხტოშვილი, ფ. ლ. ჭანტურაშვილი, ო. ე. ჩერქეზია, ზ. ა. ჩხეიძე, ნ. ვ. ხაბეიშვილი, პ. ვ. ხელთუბანი, ა. ი. ხოსპიაია, ა. ნ. პაპუაშვილი, ფ. ს. ხანაყოფი, ე. ქ. შარაბიძე, სკკპ ცენტრალური კომიტეტის სექტორის გამგე პ. ა. კონდრატიევი, ალიჯანყალაშვილის სამხედრო ოლქის წევრი, გენერალ-ლეიტენანტი ა. ი. ზიონტიევი, ამიერკავკასიის წითელდროშოვანი ოლქის ჯარების სარდალი, გენერალ-პოლკოვნიკი ა. ბ. ირხინი, ამიერკავკასიის წითელდროშოვანი ოლქის სამხედრო საბჭოს წევრი, პოლკოვნიკი ვ. ფ. ტრუხინი, გენერალ-ლეიტენანტი ა. ი. ზიონტიენი, ამიერკავკასიის წითელდროშოვანი ოლქის ჯარების ყოფილი სარდალი, გენერალ-პოლკოვნიკი ა. ბ. ირხინი, ამიერკავკასიის წითელდროშოვანი საბჭოთა ოლქის პოლიტგანყოფილების უფროსი, პოლკოვნიკი ვ. ა. კუცი, ხელმძღვანელი პარტიული, საბჭოთა, პროფკავშირული, კომკავშირული მუშაკები, პარტიისა და შრომის veტერანები, წარმოების მოწინავენი, შეცნიერებისა და კულტურის მოღვაწენი.

სამგიან სხდომა გახსნა საქართველოს სსრ უმაღლესი საბჭოს პრეზიდიუმის თავმჯდომარემ ვ. პ. გელაშვილმა.

პატივცემულო ხალხო! ჟღირფასო ამხანაგებო!. — თქვა მან, — დიდი დღესასწაული მოგვდგა საქართველოს ხელოვნებისა და წერა-კითხვის მცოდნეობის ისტორიაში შესანიშნავი თარიღი — რუსეთისა და საქართველოს მეგობრული გეორგიევსკის ხელშეკრულების 200 წლისთავი. ჩვენი რესპუბლიკის ყველა კუთხეში გაიმართა სახალხო დღესასწაულობანი, კრებები, მასობრიული ღონისძიებები იუბილეს აღსანიშნავად. დღეს კი ამ დარბაზში შეიკრიბენით, რათა ერთად, ჩვენი ძვირფასი სტუმრების მონაწილეობით ვიდღესასწაულოთ სახელოვანი თარიღი.

ამის პ. ვ. გელაშვილი გულითად დ მოესალმება ზეიმზე ჩამოსულ ღვიძლაძმებს: ჩვენი საშობლოს დედაქალაქს — ბაქოს ქალაქ პოლიციის, რომელსაც მეთაურობს სკკპ ცენტრალური კომიტეტის პოლიტბიუროს წევრი, პარტიის მოსკოვის საქალაქო კომიტეტის პირველი მდივანი ვ. ვ. გრიშინი, რუსეთის სახელმწიფოებრივი სოციალისტური რესპუბლიკის, რომელსაც მეთაურობს რუსეთის სსრ პირველი მინისტრის მოადგილე ვ. ს. ჩერნომირდინი, ამხანაგი ნ. ი. რიჟოვი, აზერბაიჯანის სს რესპუბლიკას, რომელსაც მეთაურობს აზერბაიჯანის კომპარტიის ცენტრალური კომიტეტის პირველი მდივანი ჰ. ა. ბაგიროვი, სომხეთის სს რესპუბლიკას, რომელსაც მეთაურობს სომხეთის კომპარტიის ცენტრალური კომიტეტის პირველი მდივანი კ. ს. დემირჩიანი, სტავროპოლის მხარისა, რომელსაც მეთაურობს სკკპ სტავროპოლის სამხარეო კომიტეტის პირველი მდივანი ვ. ს. მურახოვსკი.

მიესალმებიან ზეიმზე ჩამოსულ სსრ კავშირის უმაღლესი საბჭოს პრეზიდიუმის მდივანს თ. ნ. მუხრანელიძეს, სრულიად საკავშირო აღ.ა ცენტრალური კომიტეტის დელეგაციას, რომლის წარმოდგენილობად ჩამოვიდნენ სრულიად საკავშირო აღ.ა ცენტრალური კომიტეტის მდივანი ი. ნ. ორჯონიძის და სსრ კავშირის კომპოზიტორთა მთრნაგი, ორგზის საბჭოთა კავშირის გმირი ლ. ა. პრასკია, სსრ კავშირის მეცნიერებათა აკადემიის დელეგაციას, რომლის შემადგენლობაშიც არიან აკადემიის ვიცე-პრეზიდენტი, ორგზის სოციალისტური შრომის გმირი, ლენინური პრემიის ლაურეატი ვ. ა. კოტელნიკოვი და სსრ კავშირის მეცნიერებათა აკადემიის ორგანიზაციის ბიუროს წევრი, სსრ კავშირის საზოგადოებრივ-მეცნიერული ინსტიტუტის დირექტორი, საბჭოთა მშვიდობის დაცვის კომიტეტის თავმჯდომარის მოადგილე, აკადემიკოსი ე. ვ. ბრიმაკოვი და სსრ კავშირის მწერალთა კავშირის დელეგაციას, რომელსაც ხელმძღვანელობს სსრ კავშირის მწერალთა კავშირის გამგეობის მდივანი ვ. ა. ოზეროვი და ცნობილი მწერალი ა. ს. ივანოვი, სსრ კავშირის კინემატოგრაფოსტა კავშირის გამგეობის პირველ მდივანს, სსრ კავშირის სახალხო არტისტს, ლენინური პრემიის ლაურეატს ლ. ა. კულიჯანოვს, სკკპ ცენტრალური კომიტეტის სექტორის გამგეს ვ. ა. კონდრატიევს, ქალაქ თბილისის საპატრო მოქალაქეებს, სამინისტროებისა და უწყებების ხელმძღვანელებს, მეცნიერებს, ლიტერატორებსა და ხელოვნების თვალსაჩინო მოღვაწეებს, ყველა ძვირფას სტუმარს, რომლებიც დღესასწაულზე ჩამოვიდნენ ქვეყნის სხვადასხვა კუთხეიდან.

ღრეს სსრ კავშირისა და სახელმწიფო ჰიმნები. თბილისის საზარხოთა გრძნობები „ლამაზ მეზენებ-ლის“ ელექტრომემნტაჟთან ბრიგადისტის, საქართველოს სსრ უმაღლესი საბჭოს დეპუტატის ვ. ბ. ბეტინიის წინადადებით შეკრებილთა ტაშის გრიალში აირჩიეს საპატიო პრეზიდიუმი სკკპ ცენტრალური კომიტეტის პოლიტბიუროს სკკპ ცენტრალური კომიტეტის განყოფილების მდივნის, სსრ კავშირის უმაღლესი საბჭოს პრეზიდიუმის თავმჯდომარის ი. ვ. ანდროპოვის მეთაურობით.

სიტყვა ეძლევა ამხანაგ ე. ა. შევარდნაძეს.

საზეიმო სხდომის მონაწილეებს და მათი სახით რესპუბლიკის ყველა მშრომელს მისასალმებელ დეპეშებს უგზავნიდნენ: მოსკოვისა — ამხანაგი ვ. ვ. გრიშინი, რუსეთის სფს რესპუბლისა — ამხანაგი ვ. ს. ჩერნომირდინი, სომხეთისა — ამხანაგი კ. ხ. დემირჩიანის, სტავროპოლისა — ამხანაგი ვ. ს. მურახოვსკის. რესპუბლიკის მუშათა ცენტრალური საბჭოსა და ფედერაციული პროფესიული კავშირების საბჭოების დელეგაციის სახელით ხარაგაული მუშათა კომიტეტის თავმჯდომარემ ნ. ა. ბაგრატიონ-მუხრანელმა მიესალმა ზეიმზე ჩამოსულ სტუმრებს.

სიტყვა ეძლევა ამხანაგ ე. ა. შევარდნაძეს.

საზეიმო სხდომის მონაწილეებს და მათი სახით რესპუბლიკის ყველა მშრომელს მისასალმებელ დეპეშებს უგზავნიდნენ: მოსკოვისა — ამხანაგი ვ. ვ. გრიშინი, რუსეთის სფს რესპუბლისა — ამხანაგი ვ. ს. ჩერნომირდინი, სომხეთისა — ამხანაგი კ. ხ. დემირჩიანის, სტავროპოლისა — ამხანაგი ვ. ს. მურახოვსკის. რესპუბლიკის მუშათა ცენტრალური საბჭოსა და ფედერაციული პროფესიული კავშირების საბჭოების დელეგაციის სახელით ხარაგაული მუშათა კომიტეტის თავმჯდომარემ ნ. ა. ბაგრატიონ-მუხრანელმა მიესალმა ზეიმზე ჩამოსულ სტუმრებს.

სიტყვა — ამხანაგი ვ. ვ. გრიშინი, რუსეთის სფს რესპუბლისა — ამხანაგი ვ. ს. ჩერნომირდინი, სომხეთისა — ამხანაგი კ. ხ. დემირჩიანის, სტავროპოლისა — ამხანაგი ვ. ს. მურახოვსკის. დღეს, მაგრამ ამ ტრიბუნიდან ისმის სახალხო მეგობრობის ენა, ენა ერთობის, ენა ძმობის, ენა ურთიერთპატივისცემის, ენა ურთიერთდახმარების, ენა ურთიერთგაგების, ენა ურთიერთსიყვარულ

საბჭოთა კავშირის კომუნისტური პარტიის ცენტრალურ კომიტეტს, სსრ კავშირის უმაღლეს საბჭოს პრეზიდიუმს, სსრ კავშირის მინისტრთა საბჭოს, სკკპ ცენტრალურ კომიტეტის გენერალურ მდივანს, სსრ კავშირის უმაღლეს საბჭოს პრეზიდიუმის თავმჯდომარეს ამხანაგ

იური ვლადიმერის ძე ანდროპოვს

(დასასრული)

შეიქმნა იყო. იგი საქართველოსა და რუსეთის ეკონომიკური, პოლიტიკური და კულტურული ურთიერთობის მრავალფეროვნების განვითარებაში გააპირობა და ორივე ხალხის ძირეულ ინტერესებსა და მისწრაფებებს ესატყვისებოდა.

ჩვენ ვდღესასწაულობთ გეორგიევსკის ტრაქტატის 200 წლისთავს, რამეთუ ეს ხელშეკრულება გახდა ობიექტური წინაპირობელი დიდი პროგრესული პროცესისა, რომელმაც, გამოაკლარა რა განმათავისუფლებელი ბრძოლის საუკუნეებში, ოქტომბრის რევოლუციის პრაქტიკაში, რუსი ხალხის, რუსეთის სახელოვანი პროლეტარიატის მხარდამხარ და გულდაგულ მოღვაწეობა ქართველი ხალხი თანასწორთა ერთიან ძმურ ოჯახში.

ჩვენ დღესასწაულობთ ბოლშევიკების გამარჯვებას. კავშირისას, რომელმაც ერთიანად შეაღწიეს წარსული და აწყვო და მთელი არსებით ეხსრაფვის მერმისს. კავშირისას, რომლის საფუძველს, რომლის ურყევ საძირკველს შეადგინს ხალხთა მეგობრობა, ძმობა და ერთიობა ნება.

ჩვენ ვდღესასწაულობთ მიღწევათა შემართებას, დიდ რუს ხალხთან დამოყვრებას, ჩვენი ქვეყნის უველა ხალხთან მეგობრობასა და ძმობას. მეგობრობას, რომელიც ფოლადივით იწრთობოდა პირველი ხუთწლედების შენებლობებზე, ახალი საყოფელ-ცხოვრების სადგ დღეებში. მეგობრობას, რომელიც იზრდებოდა და მტკიცდებოდა დიდი სამამულო ომის ფრონტებზე. მეგობრობას, რომელიც ნაცარტუტიდან აღორძინებდა ქარხნებს, ტბებდა უაბრის, ლაშქრავდა კოსმოსს. მეგობრობას, რომელიც დღეს აშენებს ბაბა და ენერგიებს, ბალნარად აქცევს უდაბნოებს, აშენებს ქალაქებს, აშენებენ და გარდაქმნის დაუღალავ გარჯით ჩვენს გარემომცველ სამყაროს.

უდიდესი მადლიერებისა და სოციალისტური საშობლოსადმი ერთგულობით ადავსო რუსპუბლიკის უველა შრომელი, კომუნისტები, კომკავშირელები, პარტიისა და შრომის ვეტერანები მისალმებას, რომელშიც სკკპ ცენტრალური კომიტეტსა, სსრ კავშირის უმაღლესი საბჭოს პრეზიდიუმსა, საბჭოთა მთავრობას აღნიშნეს ჩვენი წარმატებანი და გამოთქვეს რწმენა, რომ რუსპუბლიკა კვლავაც შემატებს თავის წვლილს საბჭოთა ადამიანების კეთილდღეობის განუხრელად გაუმჯობესების, ჩვენი საბჭოთა სოციალისტური რესპუბლიკების კავშირის ძლიერების განმტკიცების საქმეს.

საშობლოს კიდევ ერთი უმაღლესი ჯილდო — ლენინის ორდენი მიენიჭა საქართველოს სსრ რესპუბლიკას. მრავალეროვანი საბჭოთა საქართველოს კომპუნისტები, უველა შრომელი მას აღიქვამენ თავიანთი გარჯის უმაღლეს დაფასებად, მაინჩევენ მოწოდებად ახ დასჯერდნენ მიღწეულს, განაგრძონ წინსვლა, დაწაჯრონ სამეურნეო და კულტურული შენებლობის ახალ-ახალი მოჯები, კვლავაც განამტკიცონ შეენებული კომუნისტური დისციპლინა, გაამლიერონ თითოეულის პასუხისმგებლობა დაკისრებული საქმის, საოველთაოდ დაამკვიდრონ ყოველგვარი ნაკლოვანებების, ხაბჭოთა ცხოვრების წესის ნორმების და პრინციპებისაგან გადახრების შეიწუნარებლობის ატმოსფერო, ბოლშევიკური კრიტიკის და თვითკრიტიკის სულისკვეთება, და უველაზე — შეუპოვრობა და ცხოვრებაში, დიდსა და მცირეში მხარი უჭირონ მოწინავეებს, ნოვატორებს.

ალვსთქვამთ შემიდლიერ პარტიას, მის ცენტრალურ კომიტეტს, პოლიტბიუროს, პირადად ამხანაგ იური ვლადიმერის ძე ანდროპოვს, რომ მუდამ იქნებიან ურთიერთგულებით ლენინის ანდერძს, ლენინის განაწესს, ინტერნაციონალური ძმობის და პროლეტარული სოლიდარობის დიდ იდეალებს, ოჭრის ასოებით რომ არის წარწერილი ლენინიზმის ტრიბუნაზე.

საბჭოთა ადამიანებს, ინტერნაციონალისტ-ლენინელებს, რომლებაც დიდი რუსი ხალხის მეთაურობით სსრ კავშირის ხალხთა ძმურ ოჯახში მხარდამხარ გამოიარეს ბრძოლისა და მკაცრი განსაცდელის გზა, განსაკუთრებით ნათლად ეცნით, თუ რაოდენ აჭტულია კაცობრიობის წინაშე მდგომი ამოცანა — დავიცვათ მშვიდობის საქმე, ამოცანა, ახე დამაჯერებლად და ძალუმად რომ არის გამოკვეთილი სკკპ ცენტრალური კომიტეტის გენერალური მდივნის, სსრ კავშირის უმაღლესი საბჭოს პრეზიდიუმის თავმჯდომარის ი. ვ. ანდროპოვის განცხადებაში.

და საქართველოს შრომელები კვლავ და კვლავ უერთგებენ თავიანთ ხმას საბჭოთა ხალხის მრავალმილიონიან ხმას, საკეთილო ძალისა, რომ ყოველდღიური თავდადებული შრომით განამტკიცებენ ჩვენი ქვეყნის ეკონომიკურ ძლიერებას და თავდაცვისუნარიანობას პლანეტაზე მშვიდობისა და უშიშროების დამკვიდრებისათვის.

თავის ახლანდელ დღესასწაულს რესპუბლიკა ახალი შრომითი გამარჯვებებით ეგებება. ახორციელებენ რა სკკპ ცენტრალური კომიტეტის 1982 წლის ნოემბრისა და 1983 წლის იანვრის პლენუმების გადაწყვეტილებებს, საბჭოთა საქართველოს კომუნისტებს, უველა შრომელს მტკიცედ აქვთ გადაწყვეტილი უველაზე, დღენადაც დაამკვიდრონ საქმიანი განწყობა, ამრავლონ თავიანთი წვლილი საერთო-სახალხო საქმეში. ჩვენთვის, ისევე როგორც უველა საბჭოთა ადამიანისათვის, მთავარი ამოცანა, მთავარი მიზანი წარმატებით შეესრულოთ მეთვრამეტე ხუთწლედის დავალებები, ღირსეულად შეეხვედით ლენინური პარტიის XXVII ყრილობას.

მეგობრობისა და ძმობის ხელშეკრულების 200 წლისთავის დღესასწაულის შესანიშნავი, დიდებული პროლოგი იყო რუსეთის ხსნილ ლტტერატურისა და ხელოვნების დღეები საქართველოს სს რესპუბლიკაში, რომლებიც, იმედი როგორც მასშიდ რუსეთის ფედერაციაში გამართულმა საქართველოს სს რესპუბლიკის დღეებმა, კიდევ ერთხელ წარმოაჩინეს ჩვენი კავშირის ურყევობა, ძმური თანადგომის ურღვევობა, ანტერნაციონალიზმის გამარჯვება.

ჩვენი ახლანდელი დღესასწაული უდავოდ ესხლებუნება სოციალიზმის დიადი საშობლოს უველა ერისა და ეროვნების წარმომადგენელთა გულს.

დე, მარად გამარჯვებული ვიდოდეს მშვიდრი, ბედნიერი და ურყევი საბჭოთა სოციალისტური რესპუბლიკების კავშირი!

დე, მრავალჟამიერ მტკიცდებოდეს ერთიანი და თანასწორი საბჭოთა ხალხების ძმობა!

დიდება საბჭოთა კავშირის კომუნისტურ პარტიას — უველა ჩვენი გამარჯვების სულისჩამდგმელსა და ორგანიზატორს!

რუსეთისა და საქართველოს მეგობრული გეორგიევსკის ხელშეკრულების 200 წლისთავისადმი მიძღვნილი საზეიმო სხდომის მონაწილენი.

თბილისი, 1983 წლის 29 ოქტომბერი.

ნარმატება ტრიბუნაზე

ამას წინათ სოხუმის „დინამოს“ სასროლეთზე გამართულ სპორტსმენთა შეხვედრაზე ცენტრალური სტადიონის გათამაშება ტყვიის სროლაში. წარმატებით გამოვიდა ქუთაისის დინამოელი, ქუთაისის პოლიტექნიური ინსტიტუტის ქიმიურ-ტექნოლოგიური ფაკულტეტის მეცამეკურსის სტუდენტი, საერთაშორისო კლასის სპორტის ოსტატი ი. ჩაგანავა (მწერთელი ო. გორგელიანი). მან „გაქცეულ ტახზე“ (ოცდაათ-ოცდაათი გასროლა ნელ და სწრაფ სვლაზე) სროლაში 589 (296 + 293) ქულა მოაგროვა და გამარჯვებულის ჯილდოსაც-ზე ავიდა. სასიხარულოა, რომ ეს შედეგი 7 ქულით აღემატება საერთაშორისო კლასის სპორტის ოსტატის, მაღალ ნორმატივს.

პარალელურად მიმდინარეობდა „დინამოს“ ცენტრალური საბჭოს პირადი ჩემპიონატიც, სადაც ჩვენმა თანამემამულემ კვლავ გამოირჩინა თავი უფრო ადრე ვთქვით, რომელიც ტარება შეუერთა თანმიმდევრობით, ე. ი. მონაწილეობის წინასწარ უცნობი „ტახის“ მოძრაობის სიჩქარე. ეს ვთქვით განსაკუთრებულ ყურადღებასა და სწრაფ რეაქციას მოითხოვს. ი. ჩაგანავამ ოქსა სტაბილურად ისროლა და 400 შესაძლებლიდან 390 (195 + 195) ქულით II სპორტზო ადგილი დაიკავა.

ასეთი კარგი მიღწევებისათვის 20 წლის ნიჭიერი სპორტსმენი ფასისანი პრიზით დააჯილდოვეს და საზოგადოების ნაკრებ გუნდში შეიყვანეს.

რ. კაკოგავილი.

პირველ ჩემპიონატზე

ორჯონიკიძეში გაიმართა სპორტსაზოგადოება „ტრუდის“ (ცენტრალური საბჭოს პირველი რჩმპიონატი თოფსხეულით ჭიდაობაში. შეჯიბრებაში მონაწილეობდა მოკიდრე რესპუბლიკების, მოსკოვისა და ლენინგრადის 200-მდე მოჭიდავე. ჩვენი რესპუბლიკის სპორტულ ღირსებას იცავდნენ განთადილი სპორტსმენები, რომლებმაც 1 ოქრის, 1 ვერცხლისა და 2 ბრინჯაოს მედალი მოიპოვეს.

უმჩატეს წონაში ყველა შეხვედრა მოიგო და 1 ადგილი დაიკავა ტყავარჩილელმა მ. ხარჩილავამ (მწერთელი მ. ჯოლოკავი). მასვე გადაეცა ყველაზე ტექნიკური ჭიდაობისათვის დაწესებული პრიზი. II ადგილზე გავიდა ახალი ტყავარჩილელი მოჭიდავე ზ. ცოჭიაური (82 კგ). III — თბილისელი გ. ოქროპირაძე (90) და რუსთაველი ა. ლონოშვილი (100). ოთხივე სპორტსჭიდაო შეკრებილი „ტრუდის“ ცენტრალური საბჭოს ნაკრებში.

ო. ჯოჯუაშვილი.

(„დილის“ კორ.).

მაღალი ჯილდოს პასუხად

დიდი სიხარული

დღეს საქართველოში არ მეგულება კაცი, რომელიც არ უყურადებდეს ამ დიდ სიხარულს. ჩვენი რესპუბლიკის ყველა მშრომელის ღირსშესანიშნავი ზეიმი — გეორგიევსკის ხელშეკრულების 200 წლისთავი კიდევ უფრო ამაღლა საქართველოს ლენინის ორდენით დაჯილდოვებამ. რესპუბლიკის ღროშაზე ამაყად ბრწყინავს ჯილდომ მეტი ქედგერი შემატა საყოველთაო ზეიმს, რომელსაც ქართველ მშრომელებთან ერთად მთელი საბჭოთა ხალხი ალნიშნავს.

ეს ჯილდო ძირითადად რესპუბლიკის ეკონომიკის განვითარებაშ გაბაპირობა, მაგრამ მე ვისურვებდი, რომ ამ საქმეში ჩვენი, ქართველი სპორტსმენების ღირსეული წვლილიც ყოფილიყო. რა დასამალია და, ჩვენმა ჰაბუკებმა და ქალიშვილებმა დაიმსახურეს პოპულარობა ამ ხანგრძლივ და ტანჯვა-მოვლით სავსე გზაზე. ჩემი ძვირფასო „ლელებო! მაშ მოდით, შევიტრიალოთ სარკმლისკენ და ვიხილოთ მოდრეკილი ნაძვები და ვიმახსოვროთ ისინი. ეს იქნება ჩვენი ახლანდელი ცხოვრების პასუხი რესპუბლიკის ესოდენ მაღალი ჯილდოსთვის.

ნ. ჯავლაყაძე,
ოლიმპიური ჩემპიონი, ლენინის ორდენოსანი, სპორტის დამსახურებული ოსტატი.

ვალში არ დავრჩებით

ჩვენ ყველანი თვალსაზრისე ვხედავთ უკანასკნელი, ათწლეულში საქართველოს საქმიანრეო და კულტურულ შენებლობაში მოხმობის დიდ გარდაქმნებს. რესპუბლიკის მშრომელები დიდ წარმატებებით შეიკრებენ მნიშვნელოვან თარიღს — გეორგიევსკის ტრაქტატის 200 წლისთავს, რომელიც საერთო-სახალხო დღესასწაულად იქცა. და აი, ამ საზეიმო დღეებში სასახელო ჯილდოს (ხმაო მოვიდა მოსკოვიდან — სსრ კავშირის უმაღლესს საბჭოს პრეზიდიუმის ბრძანებულებით საქართველოს საბჭოთა სოციალისტური რესპუბლიკა ლენინის ორდენით დაჯილდოვდა — ლენინის ორდენი, რომლითაც აღინიშნა ქართველი ხალხის თავისუფლების შრომა და მომზე რუსეთთან მისი 200-წლიანი მეგობრობა.

შრომის დაფასება მოეძან ახარებს გამრჯე კაცს, ძალასა და მხნეობას მატებს ახალი ზღვრეების დასაძლევად. მართალია, ჩვენმა დიდოსტატმა ქალებმა თითქმის ყველა წმერული დაიპყრეს, ვაქებთ გარკვეულად წარმატებებში მოიპოვეს, მაგრამ საზოგადოდ ის ფაქტი, რომ ჩვენ ქალები ვიმარჯვებთ, საჭიროა მოპოვებულის შენარჩუნება, ოსტატობის სრულყოფა და სპორტული წარმატებების გაზრდა. ყველა ნოემბერში მოვდიოდი ქალებს დიდი გამოცდა ელით პრეტენდენტთა ნახევრფინალურ მატჩებში, სსრ კავშირის 43-ე ჩემპიონატში, ვიცით კი დაკმაყოფილ სსრ კავშირის 51-ე ჩემპიონატის I ლიგაში. პირადად მე 2 ნოემბრიდან ბაქოს საერთაშორისო ტურნირში ვიმოვშავი.

საქართველოს მოჭიდაკეები საშობლოს ჯილდოს ახალი წარმატებებით ვუპასუხებთ.

ზ. აბდუშუკაშვილი,
სპორტის ოსტატი, მსოფლიო ჩემპიონი (ვუნდურ ჭიდაობა) ახალგაზრდა მოჭიდაკეთა მწრაფ.

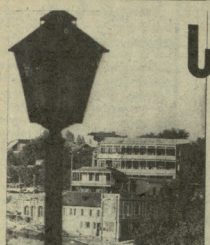

სტადიონია მთელი ქალაქი

„თბილისობაზე" თქვენ ნახავთ: სპორტულ თამაშებს, ჭიდაობას, კრივს, აკრობატების გამოსვლას, ნიჩბოსნების, ძალოსნების ასპარეზობას... მოდით, თქვენც ცადეთ მკლავისა და მუხლის ძალა. გაიკაჟეთ ჯანმრთელობა!

მსოფლიოსა და ევროპის ჩემპიონატი

ბრძოლა გაგრძელდა...

გუშინწინ, მოსკოვში, ძალოსანთა მსოფლიოსა და ევროპის ჩემპიონატზე ასპარეზობდნენ 90 კგ წონის ათლეტები. ერთობად სამი ოქროს მედალი მოიპოვა მსოფლიო თასის მფლობელმა ბულგარელმა ბ. ბლაგოევმა. მისი მაჩვენებელი ორეხში 417,5 კილოგრამია. მას მედგარი წინააღმდეგობა გაუწია სსრ კავშირის ხალხთა VIII სპარტაკიადის ჩემპიონმა ვ. სოლოდოვმა, მაგრამ მოლის მაინც ვერ ცხელს მედალს დასჯერდა — 410 კგ. მის დიდ შესაძლებლობებზე ლაპარაკობს . მსოფლიო რეკორდი აკორდა, რომელიც მან დამატებით ცდაზე აჩვენა — 230 კგ.

ბრძოლა გუნდურ პირველობისთვის ბოლგარელ და საბჭოთა ძალოსნებს შორის ფაფრესად დაიძაბა. ბოლგარელებს 52 ოქროს, 8 ვერცხლისა და 3 ბრინჯაოს მედალი აჰქონ. მათგან უკვე 8 ძალოსანს იასპარეზა. საბჭოთა სპორტსმენები, რომლებიც მხოლოდ 3 მონაწილით იყვნენ წარმოდგენილნი, 7 ოქროს, ამდენივე ვერცხლისა და ერთი ბრინჯაოს მედლობელები არიან. დარჩენილ სამ წონით კატეგორიაში მასპინძლებს შეუძლიათ დაეწონ და გაუსწრონ კიდეც ლიდერებს — ბულგარელებს.

● სპორტული ტანვარჯიში

ყველაზე ახალგაზრდა ჩემპიონი

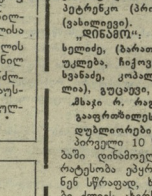

„ლელო" უკვე იუწყებოდა საბჭოთა ტანმოვარჯიშის დიმტარი ბილოზერჩევის ბრწყინვალე გამარჯვებაზე ბუდაპეშტის სპორტის სასახლეში. ეს 16 წლის მოსკოველი მოსწავლე ყველაზე ახალგაზრდა მსოფლიოს ამპიონტარი ჩემპიონია ტანვარჯიშის ისტორიაში. აღსანიშნავია, რომ ბილოზერჩევი თითო ოარაღში საშუალოდ მხოლოდ 0,033 ქულას ჩაკარგავდა. მან სამ-სამჯერ მიიღო 9,95 და 10 ქულა.

— განუზომელ სიხარულს განვიცდი, — თქვა დ. ბილოზერჩევმა, — არ მეგონებოდა ასეთი სპორტსმენი, რომელსაც ამგვარ გამარჯვებაზე არ უოფილებია. ახლა, როდესაც ტანვარჯიში ასე განვითარდა, საჭიროა უფრო სწრაფი წინსვლა და ყველა ღონისძიების გათვალისწინება.

ბევრი როდი დაიკვეხნის ისეთი ნებისყოფითა და შემართებით ახალმა ჩემპიონმა რომ გამოიჩინა. თონეიც მსოფლიოს თასის მფლობელი, ჩინელი ლი ნინი, მისი თანატოლი, მაგრამ ბოლო მაინც ვერ გაუძლო ბილოზერჩევის ძალოსნურ პოპორილობას. ნინი ამ ბრძოლაში ხელის ტრავმას მიიღებდა და ბოლო ადგილზე გადმოვიდა.

ბილოზერჩევის ტრენერი ალექსანდრე პოპორილოვი. ჩინელი სპორტსმენები ფინალში თავიანთ წარმატებლობას ხსნიან იმ ფაქტორით, რომ საკმაოდ დიდი ძალა შეალეს გუნდურ გამარჯვებას. რაც შეეხება პოპორილოვს, რომელიც შეჯიბრების დამთავრებამდე ორი საბუთით ადრე მეორე ადგილზე იყო (ჩაოეშებზე მაქსიმუმი, 10 ქულა მიიღო), მას ნერვების უმტკივნეულ ბედს ეფიცებოდნენ, უტეხნენ, მაგრამ, მეტოქეს დაცვა მათთვის დაძლეველი აღმოჩნდა. საქმეს ვერ უშველა იმნაც, ორომ შეა ტაიმში თბილისელებმა ორი თავდასხმით შეძლეს ოვანების მინდორზე. მე-11 წუთზე გაშვებულ გოლს სტემპნები გეორგიური მოეხერხებინა და კვლავ უკვე მეთხუთმეტედ მიმდინარე ჩემპიონატში, დამარცხებულებმა დატოვეს მინდორი.

* * *

„მეტალისტი (ხარკოვი)—„ტორპედო" (ქუთაისი) 1:0 (1:0).

ხარკოვი. „მეტალისტის" სტადიონი. 28 ოქტომბერი.

„მეტალისტი": ხავუბა, კაპლუნი, პოტაჩნიკოვი, კუზნეცოვი, კაბარზოვი, მოტუზი (ჯოხოლაძოვი), გორბატკი, ხუსლი, ლინკუ, ტარახოვი (ბურნიკოვი), ხვიტუნენი.

„ტორპედო": ქანთარია, კოსტავა, თევზაძე, ჭელიტე, თვალახელაშვილი, ბუროკაძე, კორდაძე, კუტალაძე, კიკნაველი, ვახაძე, ჯიბრაშვილი.

მსჯი ა. ხორლენი (მოსკოვი).

გაფრთხილეს ხვიტუნენი.

დუბლიორებში. — 3:0.

ხარკოველ ფეხბურთელებს დარჩენილ მატჩებში წარმატებით ჩატარების შემთხვევაში ჯერ კიდევ ჰქონდათ შესაძლებლობა გეუმჯობესებინათ სატურნირო მდგომარეობა, ამიტომ ისინი მაქსიმალური ენერგიით, დიდი მოხდომებით იბრძოდნენ გამარჯვებისთვის. ტორპედოელთა მეკვლეს, შეკარე ქანთარიას მძიმე სატმაო გაუწიდათ, მაგრამ სამასუხო იერიშებს ტბეშრები ხშირად ამორეცელებდნენ ერთ-ერთ მომენტში, მე-20 წუთზე, ჯიბრაშვილი პირისპირ გავიდა მეკარე სოფუსთან და ვერ გამოიყენა ბურთის გატანის ეს საუკეთესო შესაძლებლობა.

მიმდინარეობდა ტაიმის ბოლო წუთი, როცა მეტალისტების იერიში სულთმა ძლიერი დარტყმით დაავალეინეს და ბურთი „ტორპედოს" კარში მოათავსა.

შეჯიბრების შემდეგ ტორპედოელებს კვლავ მიეცათ ბურთის გატანის შესაძლებლობა: ვასაძე პირისპირ გავიდა სოფუსთან და „მეტალისტის" კარი ამჯერადაც გადაურჩა გოლს.

შემდგომ ორმხრივ იერიშებს შედეგი არ მოჰყოლია, მინიმალური ანგარიშით გაიმარჯვეს მასპინძლებმა.

* * *

გუშინ მოსკოვში გაიმართა სსრ კავშირის საფეხბურთო ჩემპიონატის 35-ე ტურის ბოლო მატჩი ადგილობრივ არმიელთა გუნდსა და პაჭოს „ნეფთის" შორის.

შეჯიბრება დამთავრდა არმიელთა გამარჯვებით — 2:1.

* * *

მოგვყავს ჩემპიონატის დასკვნითი ტურის კალენდარი. 1 ნოემბერს მოსკოვში გაიმართება 21 ავგისტოს გამოტოვებული მატჩი მოსკოვსა და თბილისის დინამოელთა შორის.

6 ნოემბერს შედგება ბოლო შეხვედრები:

„დინამო" კ. — „ტორპედო" ჭ.
„მეტალისტი" — „არარატი".
„ტორპედო" მ. — „ნეფთჩი".
ცსკა — „დინამო" თბ.
„ველგარისი" — „ზენიტი".
„დინამო" მნ. — „დინამო" მ.
„ნეფთჩი" — „სპარტაკი".
„ნისტრუ" — „ჩერნომორეც".

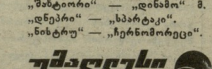

გათამაშების ცხრილი

კირიოსიდი შეჯამებული

მდგომარეობა 30 ოქტომბრისთვის

	თ.	მ.	ფ.	წ.	ბ.	ქ.
„დნეპრი"	33	21	5	7	59	34
„სპარტ."	33	18	9	6	58	21
„დინ." მნ.	33	16	9	8	49	33
„ყალგ."	33	15	9	9	38	35
„ზენიტი"	33	14	11	8	41	32
„ტორპ." მ.	33	14	10	9	40	34
„დინ." კ.	33	13	10	10	42	34
„შახტ."	33	16	3	14	48	39
„ჩერნომ."	33	15	5	13	40	45
„ფაძთან."	33	13	9	11	36	32
ცსკა	33	11	12	10	37	32
„მეტალ."	33	12	7	14	38	40
„ნეფთჩი"	33	10	9	14	32	38
„არარ."	33	11	6	16	29	47
„დინ." თბ.	32	8	9	15	40	47
„დინ." მ.	32	7	11	14	28	37
„ტორპ." ქ.	33	4	12	17	26	50
„ნისტრუ"	33	3	4	26	18	69

● ფეხბურთი

	თ.	მ.	ფ.	წ.	ბ.	ქ.
სსრ კავშირი	5	4	1	0	11	—1 9
პორტუგალია	5	4	0	1	10	—6 8
პოლონეთი	6	1	2	3	6	—9 4
ფინეთი	6	0	1	5	3	—14 1

სათამაშო დარჩა მხოლოდ ერთი მატჩი: 13 ნოემბერს ლისაბონში ერთმანეთს შეხვდებიან პორტუგალიისა და სსრ კავშირის გუნდები. საბჭოთა ფეხბურთელებს ფინალში მოხვედრის ერთადერთი საგზური სთელს ფრეც ყოფნით, პორტუგალიელებმა კი მხოლოდ გამარჯვებისთვის უნდა იბრძოლონ.

2 მატჩი სტუმრად

„ტორპედო" (მოსკოვი) — „დინამო" (თბილისი) 1:0 (1:0).

მოსკოვი. „ტორპედოს" სტადიონი. 28 ოქტომბერი.

ტორპედო": ჩანოვი, სოლოვოვი, ფუძაკოვი, შავეიკო, გოხტენინი, პოლუკაროვი, პეტრაკოვი, ხუსნუთდინოვი, დოზმოროვი, პეტრენკო (პრიგოდა), კოზუევი (ვახილოვი).

„დინამო": ახუსტიძე, კერესელიძე, (ბარათაშვილი), ჩივაძე, უკლება, ჩიქოვანი, კაკალაშვილი, ხვანდე, კოპალიანიშვილი (შენგელია), გუდაძე, ცაავა, ყვანია.

მსაჯი ჩ. ბაგენიტი (ბაქო).

გაფრთხილეს კოპალიანიშვილი.

დუბლიორები — 1:4.

პირველი 10 წუთის განმავლობაში დინამოელებს სრული უპირატესობა ეპყრათ, ისინი უტეხნენ სწრაფად, ხშირად, მასპინძლები ძლევს ახერხებდნენ მეტოქის იერიშების მოგერიებას, მაგრამ მე-11 წუთზე ტორპედოელებმა საპასუხო იერიში გაბედეთარეს და მაშინვე მიაღწიეს წარმატებას: ბურთი ბუსეინიძის კარში გაიტანა კოზუევმა.

შემდგომში თამაში კვლავ მაღალ ტემპში, საინტერესოდ მიმდინარეობდა, მაგრამ დინამოელებს პირველივე ჯერიდანვე აღარ ჰქონდათ, გარღა ამისა, შეტევის დასასრულს ისინი ვერ ქმნიდნენ აშკარა საბიჯთო მომენტებს, „ტორპედოს" მეკვლეს წარმატებით უმკლავდებოდნენ მეტოქე თავდასხმელებს. თბილისელებს, არსებითად, ერთხელ შეეძლოთ ბურთის გატანა, როცა კოპალიანიშვილის დარტყმა ძელს მოხვდა.

დაახლებით ასევე მიმდინარეობდა თამაში შესვენების შემდეგ. დინამოელები ბევრს ცდილობდნენ, უტეხნენ, მაგრამ, მეტოქეს დაცვა მათთვის დაძლეველი აღმოჩნდა. საქმეს ვერ უშველა ამნაც, ორომ შეა ტაიმში თბილისელებმა ორი თავდასხმით შეძლეს ოვანების მინდორზე. მე-11 წუთზე გაშვებულ გოლს სტემპნები გეორგიური მოეხერხებინა და კვლავ უკვე მეთხუთმეტედ მიმდინარე ჩემპიონატში, დამარცხებულებმა დატოვეს მინდორი.

* * *

„მეტალისტი (ხარკოვი)—„ტორპედო" (ქუთაისი) 1:0 (1:0).

ხარკოვი. „მეტალისტის" სტადიონი. 28 ოქტომბერი.

„მეტალისტი": ხავუბა, კაპლუნი, პოტაჩნიკოვი, კუზნეცოვი, კაბარზოვი, მოტუზი (ჯოხოლაძოვი), გორბატკი, ხუსლი, ლინკუ, ტარახოვი (ბურნიკოვი), ხვიტუნენი.

„ტორპედო": ქანთარია, კოსტავა, თევზაძე, ჭელიტე, თვალახელაშვილი, ბუროკაძე, კორდაძე, კუტალაძე, კიკნაველი, ვახაძე, ჯიბრაშვილი.

მსაჯი ა. ხორლენი (მოსკოვი).

გაფრთხილეს ხვიტუნენი.

დუბლიორებში. — 3:0.

ხარკოველ ფეხბურთელებს დარჩენილ მატჩებში წარმატებით ჩატარების შემთხვევაში ჯერ კიდევ ჰქონდათ შესაძლებლობა გეუმჯობესებინათ სატურნირო მდგომარეობა, ამიტომ ისინი მაქსიმალური ენერგიით, დიდი მოხდომებით იბრძოდნენ გამარჯვებისთვის. ტორპედოელთა მეკვლეს, შეკარე ქანთარიას მძიმე სატმაო გაუწიდათ, მაგრამ სამასუხო იერიშებს ტბეშრები ხშირად ამორეცელებდნენ ერთ-ერთ მომენტში, მე-20 წუთზე, ჯიბრაშვილი პირისპირ გავიდა მეკარე სოფუსთან და ვერ გამოიყენა ბურთის გატანის ეს საუკეთესო შესაძლებლობა.

მიმდინარეობდა ტაიმის ბოლო წუთი, როცა მეტალისტების იერიში სულთმა ძლიერი დარტყმით დაავალეინეს და ბურთი „ტორპედოს" კარში მოათავსა.

შეჯიბრების შემდეგ ტორპედოელებს კვლავ მიეცათ ბურთის გატანის შესაძლებლობა: ვასაძე პირისპირ გავიდა სოფუსთან და „მეტალისტის" კარი ამჯერადაც გადაურჩა გოლს.

შემდგომ ორმხრივ იერიშებს შედეგი არ მოჰყოლია, მინიმალური ანგარიშით გაიმარჯვეს მასპინძლებმა.

* * *

გუშინ მოსკოვში გაიმართა სსრ კავშირის საფეხბურთო ჩემპიონატის 35-ე ტურის ბოლო მატჩი ადგილობრივ არმიელთა გუნდსა და პაჭოს „ნეფთის" შორის.

შეჯიბრება დამთავრდა არმიელთა გამარჯვებით — 2:1.

* * *

მოგვყავს ჩემპიონატის დასკვნითი ტურის კალენდარი. 1 ნოემბერს მოსკოვში გაიმართება 21 ავგისტოს გამოტოვებული მატჩი მოსკოვსა და თბილისის დინამოელთა შორის.

6 ნოემბერს შედგება ბოლო შეხვედრები:

„დინამო" კ. — „ტორპედო" ჭ.
„მეტალისტი" — „არარატი".
„ტორპედო" მ. — „ნეფთჩი".
ცსკა — „დინამო" თბ.
„ველგარისი" — „ზენიტი".
„დინამო" მნ. — „ფაძთან." .
„დინამო" მ. — „დინამო" მ.
„ნეფთჩი" — „სპარტაკი".
„ნისტრუ" — „ჩერნომორეც".

ევროპის ჩემპიონატი

II ჯგუფი

28 ოქტომბერს პოლონეთის ქალაქ ვროცლავში გაიმართა ევროპის ჩემპიონატზე შესარჩევი მატჩი პოლონეთისა და პორტუგალიის ფეხბურთელთა ნაკრებ გუნდებს შორის. ამ მატჩის შედეგს პრაქტიკული მნიშვნელობა მხოლოდ პორტუგალიელთათვის ჰქონდა, ვინაიდან პოლონელებმა ადრევე დაკარგეს ევროპის ჩემპიონატის ფინალურ ეტაპზე მოხვედრის ყოველგვარი შესაძლებლობა. მატჩის შედეგად დაინტერესებული იყვნენ პორტუგალიელები, რომლებიც ჯერ შედეგ ანარჩენებენ ფინალში გასვლის შანსს. გამარჯვების შემთხვევაში ისინი მხოლოდ უახლოესებთან ნენ ჯგუფის ლიდერს — სსრ კავშირის ნაკრებს.

ვროცლავის მატჩი მეტად დაძაბული ბრძოლით აღინიშნა და დამთავრდა პორტუგალიელთა გამარჯვებით — 1:0. ეს ერთადერთი ბერთი მასპინძელთა კარში მანუელმა გაიტანა 31-ე წუთზე.

საბურნირო ცხრილში II ჯგუფში ახლა ასეთი მდგომარეობაა:

„სპორტლოტო"

გუშინ მოსკოვში მოეწყო „სპორტლოტოს" მოიგეი, 44-ე ტირაჟები.

„სპორტლოტო 6 49"-დან: 1 (ქალაქებრთან), 3 (ბოსტეი), 9 (საგზაჟიცილო ველორბოლა), 14 (ავიდემიური ნიჩბოსნობა), 27 (მშვილდოსნობა), 30 (ძალოსნობა).

„სპორტლოტო 5 36"-დან: 14 (ავიდემიური ნიჩბოსნობა), 20 (ფეხბურთი), 28 (ტყვიის სროლა), 30 (მძლოსნობა), 32 (ფიგურული ციგურაობა).

● ჯალათაბურთი

ლიდერობა მატჩი

გუშინ მოსკოვში გაიმართა „ჯალათაბურთის ფინალი 51-ე ჩემპიონატის ლიდერების — „ჯოხოსის „ველგარისისა" და „დინამოს" გუნდების შეხვედრა. გამმარჯვებელ „ჯოხოსელებმა — 95:75 (36:30).

რედაქტორი ა. ბახსოლია.

საქართველოს კპ ცკ-ის ბაზოვნებლობის ორგანოს ოპერატიული სტამბა, 380006, თბილისი — 96, ლენინის ქ. № 14. ინდექსია ოფსეტური წესით ბეჭდვა — 07874