საქართველოს სსრ მინისტრთა საბჭოსთან არსებული ფიზიკური კულტურისა და სპორტის კომიტეტისა და პროფესიონალური საბჭოს ორგანო

ლელო

Орган Комитета по физической культуре и спорту при Совете Министров ГССР и республиканского Совета профсоюзов

№ 211 (7522)

3 1983 წ. ნოემბერი. ხუთშაბათი.

ფასი 3 კაპ.

გაზეთი გამოდის 1934 წლის 18 აპრილიდან

დედაქალაქს შეემატა ახალი სპორტული ბაზა

ვინ დაჯილდოვდა?

უმაღლესი სპორტული დოსტატების განვითარების საქმეში საქართველოს სსრ ფიზკულტურულ-სპორტულ ორგანიზაციებს შორის რესპუბლიკური სოციალისტური შეჯიბრების შედეგები 1983 წლის 1 ნოემბრისთვის.

ასსრ, პო, ქალაქები

ადგილი	სპორტული ორგანიზაცია	ქულა			ჯამი
		I	II	III	
1	თბილისი	67	62	48	3879
2	ქუთაისი	17	2	7	935
3	აფხაზეთის ასსრ	8	9	4	620
4	აჭარის ასსრ	6	7	4	432
5	რუსთავი	8	1	6	351
6	გორი	2	3	3	183
7	ზუგდიდი	1	2	1	84
8	ხაშ. ოხეთ. ა. ო.	—	—	2	20

სპორტსაზოგადოებები და უწყებები

1	„დინამო“	32	29	16	1695
2	„გემთაღმი“	26	22	12	1621
3	„ლოკომოტივი“	19	14	14	1180
4	ახ	10	10	20	740
5	„ლოკომოტივი“	4	6	4	352
6	„შრომითი რეზ.“	7	4	3	341
7	„ტურბინისტი“	3	7	5	240
8	„ლოკომოტივი“	4	—	9	227
9	„სპარტაკი“	—	2	—	60
10	გაზაღლების სპ. ქ	2	—	—	45
11	„ზენიტი“	—	—	1	7

რესპუბლიკის რაიონები

1	ლეწეთი	6	3	6	340
2	ბარტაბანი	4	—	1	145
3	ხაბსერე	4	—	2	105
4	ახალციხე	1	1	—	55
5	ხაგარეჯო	1	1	—	40
6	ქარელი	—	1	—	27
7	ხაბარდიდა	—	1	—	21
8	ხაბორა	1	—	—	20
9	ახმეტა	—	—	1	9

შენიშვნა: ცრილში „დაკვებული ადგილები“ გათვალისწინებულია სპორტსაზოგადოების (უწყების) მიერ რესპუბლიკურ უფრო დიდ შეჯიბრებებში დაკავებული I-II-III ადგილები, ხოლო ცრილში „ქულები“— ზაფხულის ოლიმპიურ სპორტის სახეობებში მოპოვებული ქულები: I ადგილი — 5 ქულა, II — 3, III — 1.

ახალი საცურაო კომპლექსი... პრობლემები და იმედები

თბილისელებმა ყოველ ზემინ არაერთ სამახსოვრო გეტყობან. იმ სიახლეთა გვერდით, რაც კიდევ უფრო მიმზიდველს ხდის და ალამაზებს ჩვენს დედაქალაქს, არის სპორტული ნაგებობებიც — ახალგაზრდობის ფიზიკური წრთობისა და მოსახლობის ჯანმრთელობის გაკაჟების თანამედროვე, ყველთანმოწვდომი კერები. რუსთაველ და სპარტაკიადის მეგობრული გეორგიევსკის ხილშეკრულების 200 წლისთავის ორბიღესა და თბილისელების ზემინ. დღეს დიდმა საცხოვრებელ მასივში მწყობრში ჩადგა კიდევ ერთი უნიკალური საცურაო კომპლექსი. იგი ავარ რესპუბლიკის მშენებლობის სამინისტროს მე-2 ტრესტის მე-8 სამმართველომ (უფროსი ე. ჯანელიძე).

• • •

დიდმა საცხოვრებელ მასივში საცურაო აუზის მშენებლობის საკითხი დღის წესრიგში ამ 10-12 წლის წინათ დადგა. სწორედ მაშინ დაიწყო რესპუბლიკის ზოგადსაგანმახათლებლო სკოლებში მარტივი ტიპის საცურაო აუზების მშენებლობა. იმ სკოლებს შორის, რომლებსაც აუზების აგება ერთ-ერთ პირველებს უნდა დაეწყოთ, დიდმა მასივში მდებარე 147-ე სკოლაც იყო, მაგრამ სკოლის დირექტორმა ა. ჩაფიძემ არ დაიდა. ამ საკითხის გადაწყვეტა ქალაქმთავრობის კომპეტენციას განეკუთვნებოდა, ამიტომ დირექტორის სურვა აუზი ეამტარუნარიანობით გამორჩეული, ხელინდელი დღის მოთხოვნათა შესაბამისი ყოფილიყო. მას შემდეგ, როგორც იტყვიან, ბევრმა წყალმა ჩაიარა. სკოლის ხელმძღვანელობა მანამდე „აჭიანურებდა“ მშენებლობის დაწყებას, სანამ მისი სასურველი პროექტით აგების ნებართვა არ გამოითხოვა. და აი, არა მარტო სკოლამ და ჭალიმა, არამედ მთელმა ჩვენმა რესპუბლიკამ ქეიფობსო სიხარული მიიღო: მწყობრში ჩადგა საცურაო კომპლექსი, რომელიც ახლო მომავალში ცურვის განვითარების ერთ-ერთ წამყვან კერად უნდა იქცეს.

ახალი სპორტული ობიექტის გადაცემას პრესა წყვილბრივი ინტერესით აღუწყებს ხოლმე მკითხველს. აჯერად ცოტა ვრცლად გვინდა ვისაუბროთ იმ პრობლემებზე, აუზის ჩაბარებისთანავე რომ წამოიჭრა.

სპეციალისტთა, სკოლების ხელმძღვანელთა და თბილისელთა განსჯაუთნებული ყურადღება ამ აუზმა შეიმხვევით როდი მიიპყრო. ჩვენს დედაქალაქში დღეს იგი ყველაზე მეტად პასუხობს თანამედროვე მოთხოვნებს. ორი აბაზანა, სპორტული დარბაზი, შესანიშნავი გასახდელები და საშხაპეები, მწვრთნელ-მასწავლებელთა სამუშაო ოთახები, სამედიცინო კაბინეტი, კვების ბლოკი და რაც მთავარია, უაღრესად ხელსაყრელი მდებარეობა. ყოველივე ეს ამ კომპლექსს სხვა აუზებთან შედარებით მართლაც თვალსაჩინო უპირატესობას ანიჭებს. აუზი, როგორც ვთქვით, თავდაპირველად 147-ე სკოლისთვის იყო გათვალისწინებული. პროექტის გადაკეთებამ აუზს სასკოლოსთვისო რისი ბაზად ქცევა ვერ შეაჩერა. განზრახული იყო კომპლექსს რაიონის განათლების განყოფილების ბაღშთა და მოზარდთა კომპლექსური სპორტული სკოლის უბანობის პრობლემაც გადაეჭრა. სხვებთან ერთად შეჯიბრობის იმედს თვლიან შესაყურებლი მასივის ჯანმრთელობისა და დასვენების კლუბის „დილას“ გამგეობა. ახლა კი, როცა კომპლექსი უკვე მწყობრში ჩადგა, გაჩნდა სხვა იდეაც, რომელიც შეიძლება უთანაყოფი არაც და არამც არ იყოს, მაგრამ საქმე ის არის, რომ განხორციელების შემთხვევაში აუზის თავდაპირველ დანიშნულებას მთლიანად შეცვლის.

(დასაწყისი მე-4 გვ.).

• • •

სურათებზე: დიდმა მასივში მდებარე საცურაო კომპლექსის გარე და შიდა ხედები.

ო. ჭოჭაშვილის ფოტო.

ყველასათვის ცნობილია, თუ რა დიდი მნიშვნელობა აქვს სპორტმენებისათვის სწორ, რაციონალურ კვებას. საწვრთნელი შეჯიბრების ერთ-ერთი უპირატესობა ის არის, რომ გუნდის წევრებს ძლევანელებს — ეკითხ თუ მწვრთნელებს საშუალება აქვთ სპორტსმენებს კვების იხეთი რაციონი შეუქმნიონ, რომელიც მათ ეკონკრეტში დახარჯულ ძალას ადეკვატური. მაგრამ შეიძლება ხომ მოვიდეს წელი განსაკუთრებით ხელი ვერ გაგიწვდებიან ხოლმე სწავლის, ზოგიერთ ქვეყნის მოსწრებას. რა თქმა უნდა, მათი უმრავლესობა, სხვადასხვა მიზეზის გამო, ყოველთვის სახლში ვერ ახალგაზრდებს, ამიტომ, საკითხავია რამდენად ქეთილინშობიერად უძღვებიან თავიანთ საქმეს სახალხელოები და ბუფეტები, რომელთაც ძირითადად სპორტსმენთა მოხსახურება ევალებათ.

თბილისის მოსწავლეთა და სტუდენტთა კ. ბის სპეციალიზირებული საქალაქო ტრესტის მე-10 გაერთიანების სასადილო, რომელსაც საქართველოს ფიზკულტურის ინსტიტუტის სპორთა სტუდენტთა კვების ბაზა ემსახურება, ზოგიერთ ქვეყნის მოსწრებას ვერ ახალგაზრდებს, ამიტომ, საკითხავია რამდენად ქეთილინშობიერად უძღვებიან თავიანთ საქმეს სახალხელოები და ბუფეტები, რომელთაც ძირითადად სპორტსმენთა მოხსახურება ევალებათ.

ბაზრისის მოსწავლეთა და სტუდენტთა კ. ბის სპეციალიზირებული საქალაქო ტრესტის მე-10 გაერთიანების სასადილო, რომელსაც საქართველოს ფიზკულტურის ინსტიტუტის სპორთა სტუდენტთა კვების ბაზა ემსახურება, ზოგიერთ ქვეყნის მოსწრებას ვერ ახალგაზრდებს, ამიტომ, საკითხავია რამდენად ქეთილინშობიერად უძღვებიან თავიანთ საქმეს სახალხელოები და ბუფეტები, რომელთაც ძირითადად სპორტსმენთა მოხსახურება ევალებათ.

რა გვსურს ჩვენ? რიგი პუფეტთან

ლ. ბაბიბაძე და ვ. ჯიბრანაშვილი, საქართველოს თავისუფალი ტანლის მოჭიდაობის ნაკრების წევრები:

— ჩვენ ხშირად დავდივართ აქ. ჩვენი აზრით, სასადილო კარგად მუშაობს. ბოფეტში გამოულევად არის რძის ნაწარმი, ხილის წვენები, კარგი ხარისხის ტკბილი თაფლი. სპორტსმენებისათვის განკუთვნილ სასადილოს ავ-კარგის შესახებ.

ლ. ბაბიბაძე და ვ. ჯიბრანაშვილი, საქართველოს თავისუფალი ტანლის მოჭიდაობის ნაკრების წევრები:

— ჩვენ ხშირად დავდივართ აქ. ჩვენი აზრით, სასადილო კარგად მუშაობს. ბოფეტში გამოულევად არის რძის ნაწარმი, ხილის წვენები, კარგი ხარისხის

— თქვენთან მხოლოდ ფიზკულტურის ინსტიტუტის სტუდენტები იკვებებიან?

— სასადილოში ოლიმპიური მომზადების ცენტრების ბევრი წარმომადგენელიც მოდის. ხშირად საწვრთნელ შეკრებაზე მყოფ გუნდების წევრებიც გვესტუმრებიან ხოლმე, მათ შორის, ცხოველი სპორტსმენები: ა. მაისურაძე, მ. სალაძე, ა. ჭიტაძე და სხვები. გუნდების შემდეგ პირადობრივ ვარჯიშზე მიდის, ამიტომ მათთვის ცხელი საქმეო ეტყობა. კარგი სასადილო ინსტიტუტისათვის პირადობრივ მისწრება იქნებოდა. ეს აზრი ინსტიტუტის ხელმძღვანელობამ გამოთქვით. ოღონდაც, რომ ასეთი სასადილო წესით უკვე უნდა ჰქონოდათ, მაგრამ...

— სხვა ბუფეტებთან შედარებით აქ ჩვენ საკმაოდ მრავალფეროვანია. თავისთავადაც ცუდი პირობები არ იქნებოდა ინსტიტუტის ხელმძღვანელობისათვის, ამიტომ აქ გვირჩევნია ვისადილოთ.

მაგრამ ბუფეტს თავისი ნაკლიც აქვს. „პიკის საათებში“, ე. ი. დიდი შესვენების დროს, სტუდენტთა მომსახურებას ვერ აუდიოდა და, ბუნებრივია, დგება რიგი, გაჩნდა აზრი, ბევრი სტუდენტი ლექციების შემდეგ პირდაპირ გარჯიშზე მიდის, ამიტომ მათთვის ცხელი საქმეო ეტყობა. კარგი სასადილო ინსტიტუტისათვის პირადობრივ მისწრება იქნებოდა. ეს აზრი ინსტიტუტის ხელმძღვანელობამ გამოთქვით. ოღონდაც, რომ ასეთი სასადილო წესით უკვე უნდა ჰქონოდათ, მაგრამ...

ა. ქოჩაშიძე, ფიზკულტურის ინსტიტუტის პროფკომის თავმჯდომარე:

— 1979 წელს დაიწყო და წელიწად დამთავრდა ჩვენი ინსტიტუტის ახალი კორპუსის მშენებლობა. კორპუსის პირველ სართულზე სასადილო, გაბსნა გადაწყვიტეთ. ამ სასადილოს მხიარულობა იმდენად დიდია, რომ მის გახსნას საქართველოს სპორტკომიტეტის თავმჯდომარე ე. ჯოჯოლიე და ვაჟრობის სამინისტროს და კავშირის სპორტკომიტეტის ხელმძღვანელი მეშაკებიც დაესწრნენ. მაგრამ მალე გამოირკვა, რომ შენობის დამპროექტებლებმა თამამდეროვე სტუდენტური სასადილოს სპეციფიკა არ გათვალისწინეს: მთავარი ის იყო, რომ დანადგარები მოხერხებულად ვერ თავსდებოდა. 50-ადგილიანი სასადილოს ნაცვლად, აქ თავისუფლად შეიძლებოდა 100-ადგილიანი გახსნილიყო, რაც ინსტიტუტის მოთხოვნილებებს სრულად დააკმაყოფილებდა. ამის გამო სასადილო მალე დაიხურა და ინსტიტუტის ხელმძღვანელობა და უაჟრობის მუშაკთა შეთანხმების საფუძველზე გადაწყდა ახალი პროექტი შეეთმაგებინებინათ. პროექტზე, მუშაობა დეკემბერში დასრულდება, დანარჩენი დეტრესტ „სპორტშენობა“ იქნება დამოკიდებული. სასადილოს გახსნა დაგვიანდება სტუდენტ-სპორტსმენთა კვების საკითხის მოგვარებაში. იმედია ვიზიარებთ, რომ აქ ყოველთვის იყოს ნაბეჭდარებობიკატული ნაწარმი.

ბ. ჩოკოშვილი.

ფიზიკური კულტურა და სპორტი — ჟოვიალდიერ ცხოვრებაში!

გამაჯანსაღებელი რბენის სიურპრიზები

საეციალისტთა ერთი ნაწილი გამაჯანსაღებელი რბენის მთამრთ მაინცდამაინც დიდ ენთუზიაზმს არ იჩენს. ისინი ამტკიცებენ: იმისთვის, რომ არ ივიდმყოფო, საჭიროა ღონისძიებათა მთელი კომპლექსი, რომელსაც შეიძლება „ჯანსაღი ცხოვრების წესი" ეწოდოს. ფიზიკური აქტივობის გარდა ჯანსაღი ცხოვრების წესი თვალსაწიერებს ნორმალურ კვებას, წონთობას, ოპტიკურ კვებას, სწორ სუნთქვას, დადებით ემოციებს, მოწესრიგებულ დღის რეჟიმს, მავნე ჩვევებზე (სიგარეტის მოწევა, ალკოჰოლის მიღება) უარის თქმას და ა. შ.

ჟურნალური ეს სწორია, მაგრამ დაითანხმო მტკიცების, რომ რბენა მხოლოდ „მაშველი" ფიზიკური აქტივობაა, შეიძლება ერთ შემთხვევაში: როცა ადამიანი სპსახურში მორბის დაგვიანების გამო. ასეთ რბენას, რასაკვირველია, ჯანმრთელობასთვის სარგებლობა არ მოაქვს.

გამაჯანსაღებელი რბენა ის ელემენტია მთელ კომპლექსია. ჯილა, ვინც დაწყო იგი, გაიარა გარკვეულგან მიღებულმა სიამოვნებამ.

სავსებით გასაგებია, რომ გამაჯანსაღებელი რბენის საოცარი ეფექტი შეიმჩნეველი არ დარჩა. პირველად ივიდმყოფები დაინტერესდნენ.

შეიძლება გავიხსენოთ იმის უამრავი მაგალითი თუ როგორ ვიქცეოდით ებრძოდნენ ადამიანები თავიანთ დაავადებებს და როგორ დაიბრუნეს ჯანმრთელობა გამაჯანსაღებელი რბენის საშუალებით.

ჯანსაღი ცხოვრების წესის აქტიური პროპაგანდისტი, ამერიკელი პოლ ბრეგი ახალგაზრდობაში ტუბერკულოზით დაავადდა. ექიმებმა ასკით დიაგნოზი დაუსვეს: უიმედოა. მაგრამ მზის სხივებმა, ფიზიკურმა ვარჯიშმა და სწორმა კვებამ სასწაული მოახდინა. ბრეგი სავსებით გამოჯანმრთელდა. იგი ყოველდღე დაახლოებით 2-3 მილს დარბოდა ან 5 მილს ფეხადგმით სწრაფი ნაბიჯებით. სირბილის, ხანგრძლივი სეირნობა, ცურვა, ჩოგბურთი, ალპინიზმი, ტურიზმი, სიფიზიკური — აი, მისი გატაცებების მოკლე სია. ბრეგი, ჩვენი დროის ეს ერთ-ერთი ულაზმრთელესი ადამიანი, რომელმაც თითქმის 100 წლის ასაკამდე შეინარჩუნა კუნთების მოქნილობა, ენერგია, ხალისი, სამუშარი შრომისუნარიანობა, საერთოდ დაივიწყა რა იყო ავადმყოფობა, უბედურება შემთხვევამ ამსხვრიპნა — სერფინგით ვარჯიშის დროს (95 წლის ასაკში) უზარმაზარმა ტალღამ გადაუარა და დაიხრჩო.

ავადმყოფობის მოერია ცნობილი დრამატურგი ა. არბუზოვიც. 50 წლისამ, ინფარქტის გადატანის შემდეგ, სრულად გადასინჯა თავისი ცხოვრების წესი და დაიწყო ბევრი საიოგული, როცა ცოტა მომაგრდა, სანირნეზე გადავიდა. ცივმა მზამა (8°-მდე), ცურვამ, 15 კმ-ზე რბენამ, ტანვარჯიშმა, საარაკოდ მას ამტკიცეს, ნაყოფიერი ცხოვრების საშუალება მისცა.

გაზეთ „სოვეტსკი სპორტში" არაერთხელ დაიბეჭდა ექიმებზე ზ. და მ. ანისიმოვების. 45 წლის მ. ანისიმოვი მძიმედ დაავადდა. სამჯერ მოხდა სარეანიმაციო განყოფილებაში. დიაგნოზი ძალზე არასასიამოვნო გახლდათ: წყლულოვანი დაავადება, გასტრიტი, პოლიეისტური, ინფარქტსწინა მდგომარეობა, ნორმასთან შედარებით 25 კგ-ით მეტი წონა... ერთი ადამიანისათვის, ვფიქრობთ, მეტისმეტია. ზ. ანისიმოვს კი ფილტვის ქრონიკული პათოლოგია ჰქონდა. ანისიმოვები იმ დროისათვის მკურნალობის ყველაზე თანამედროვე მეთოდებს მიმართავდნენ, მაგრამ ავადმყოფობას ვერაფერი მოუხერხეს. ცოლ-ქმარმა ანისიმოვებმა წაიკითხეს და გაიანალიზეს ბევრი წერილი, წიგნი, რის საფუძველზეც დაიწყეს სწორი კვება, მოკლევადიანი შიმშილი, წრთობა, ფიზიკური ვარჯიში. მოძრაობის ძირითადი წესი გამაჯანსაღებელ რბენაზე მოდიოდა. ოთხი წლის ვარჯიშის შემდეგ მ. ანისიმოვი რეგულარულად 10 კმ-ზე დარბოდა, მისი მეუღლე კი 3 კმ-ზე. მათთვის ავადმყოფობა მხოლოდ არასასიამოვნო მოგონებად იქცა.

მსგავსი მაგალითების მოტანა უსასრულოდ შეიძლება. „მადლობა შენ, სირბილო!" — ასეთი სიტყვებით მთავრდება გამოჯანმრთელებულ ავადმყოფთა წერილები.

უნდა აღინიშნოს, რომ მსგავს აღფრთოვანებულ წინააღმდეგობებს ბევრი ექიმი ძალზე დინჯად ისმენს, რადგან სამართლიანად თვლის, რომ ავადმყოფთა მიერ თავისი მდგომარეობის სუბიექტურად შეფასებამ შეიძლება შეცდომაში შეგვიყვანოს და გამაჯანსაღებელი რბენის ცალკეულ თავისებურებებად რეკომენდაციებმა — გამოვიყენოთ რბენა ყოველგვარი დაავადების დროს — შეიძლება სარკვლობის ნაცვლად ზიანი მოგვიტანოს.

ბოლო წლებში ბევრ სამეცნიერო დაწესებულებაში ჩატარდა გამოკვლევა თუ რა გავლენას ახდენს ავადმყოფზე და ჯანმრთელ დამაინების გამაჯანსაღებელი რბენა. გამოკვლევამ გვიჩვენა, რომ სირბილი არა მარტო ძლიერი პროფილაქტიკური საშუალებაა, არამედ ექიმების სამედო თანაშემწეც სხვადასხვა დაავადებათა მკურნალობის დროს.

მეტად საინტერესო გამოკვლევები ტარდება პროფ. ლ. მატუსოვას (ლონდონში. ინსტიტუტის ექიმებმა შეიმჩნიეს ვირუსების სპეციალური პროგრამა მოკვლის ინფარქტგადატანილი, სტენოკარდიით დაავადებული და ჯანმრთელი, მაგრამ დაავადებისკენ მიდრეკილების მქონე ადამიანებისათვის: პროგრამაში შედის სიარული და სირბილი. მოიკვლის ინფარქტის სავარჯიშო თერაპიამ ბევრ ავადმყოფს აღუდგინა შრომისუნარიანობა და ჯანმრთელობა.

წლების განმავლობაში ამერიკელ მეცნიერ ჯანმრთელ და ავადმყოფ ადამიანებს ფიზკულტურის საკვლევრო. სამეცნიერო-კვლევითი ინსტიტუტის თანამშრომლები. დაკვირვების მიზანი იყო ადამიანის ორგანიზმზე რბენის გავლენის გამოკვლევა. ექსპერიმენტებ დაამტკიცა გამაჯანსაღებელი რბენის უდავო სარგებლობა.

ქ. ნიკტინის (სოჭი) კლინიკაში შეიქმნა ბევრისა სპეციალური ფიზკულტურული თერაპიის ნეირასთენიით დაავადებულთათვის. მკურნალობის კურსში შედის ყოველდღიური დილის გამამხნევებელი ვარჯიშები, სეირნობა, ბანაობა და ნელი ტემპით სირბილი. ერთი თვის მანძილზე ვარჯიშის შემდეგ პაციენტები ქონიან აბსოლუტურად ჯანმრთელები ბოლები.

სირბილს, როგორც მძლავრ სამკურნალო საშუალებას, ფართოდ იყენებს ბევრი საბჭოთა სპეციალისტი: ე. შესტაკოვი სირბილს უხმაბიებს ჰიპერტონიით, კარდიოსკლეროზით დაავადებულებს, მათ, ვისაც მარილების რეჟიმი დაერიცა, ნერვული სისტემა მოეშალა, სმენის ეუშინა ორმაზის. მ. გრინენკო კი ურჩევს ორმაზის ასთმით, ობსტრუქციური პოლიართრიტით, რევმატიზმით, მიოკარდის ინფარქტით, თრომბოფლებიტით, ვარიკოზული ვენების ავადმყოფებს.

ბევრი ექიმი სირბილს არა მარტო სხვადასხვა დაავადებათა სამკურნალოდ იყენებს, არამედ თავადაც მისი ერთგული თაყვანისმცემელი.

ავადმყოფების ე. კოროლიოვი და ნ. ამოსოვი, პროფესორები ა. ნიკიტინი, ნ. ფილოტოროვი, გ. კოსიცკი, ს. ტკაჩენკო, ი. ზნამოვსკი და სხვები რეგულარულად დარბიან და ვერც წარმოიდგინიათ სიცოცხლე რბენის გარეშე.

სხვადასხვა დაავადებათა სამკურნალოდ რბენის გამოყენების შესახებ დეტალური შეხვედრები გამაჯანსაღებელი რბენის ამოფურჭვად სამეზუხაროდ, ავადმყოფებისთვის რამე რეკომენდაციების მიცემა დაუსწრებლად შეუძლებელია. მათთვის პროგრამები უნდა შეადგინოს მხოლოდ ექიმმა დაავადების ფორმის, ავადმყოფის ასაკის, გულსისხლძარღვთა სისტემის მდგომარეობის, ფიზიკურ დატვირთვაზე ორგანიზმის რეაქციისა და სხვათა გათვალისწინებით.

რბენა პანაცეა რადა. სირბილით თვითმკურნალება სახიფათოა. თუ ციელებელი ექიმის კონსულტაციის გარეშე დაავადების დროს რბენა საზიანოა. მაგალითად, ფილტვების ქრონიკულ დაავადებათა (ბრონქიტი, პნევმონია, ტუბერკულოზი) მწვავე პერიოდი; II ხარისხის ბრონქიალური ასთმის, კუჭისა და 12-გოჯა ნაწლავის მწვავე წყლულოვანი დაავადების, ღვიძლის ციროზის, შაჭრიანი დაავადების არაკომპენსირებული ფორმის, IV ხარისხის სიმსუქნის, I სტადიის და ზემოთ სპენდილოართროზის, სპონდილოზის, ჯანსაღ ორგანოთა კომპლექსის სტადიის, ათეროზისა და გულის ენერგიული არტერიის ათეროსკლეროზისა და სტენოკარდიით გართულებული გულის იშემიური დაავადების, მეორე და უფრო მაღალი ხარისხის აქტივობის რევმატიზმის, II სტადიაზე ზემოთ ჰიპერტონიული დაავადების, ენერგიის ვარაკოზული გაგანიერებისას და ტრომბოფლებტის დროს.

თუ რბენის აღიარაკავენ, სასოწარკვეთილებას ნუ მიეცემთ. დაიწყით სიარულით (ექიმის რჩევით). გაიელს ხანი და დაავადების „სასურველ" სტადიაში „გადაიკვანთ", შემდეგ კი თქვენთვის გაიხსნება ყველა სარბენი ტრასა.

ი. კარაბაშოვი,
ეურნალი „ლიტერატურა"
№ 1. 1988 წ.

სკოლიდან — პროფტექსასწავლებელში

ვოსხვალეთა XVI სპარტაკიადაზე საჩხერის რაიონის ორმა წარმომადგენელმა ჩემპიონობა მოიპოვა თავისუფალ ჭიდაობაში. გარკვეული წარმატებებია მოპოვებული სპორტის სხვა სახეობებშიც. ეს ბუნებრივია განპირობებული ბავშვთა და მოზარდთა ადგილობრივი სპორტული სკოლის კარგი მუშაობით. ამიტომ საჩხერის № 153 პროფტექსწავლებელშიც კარგი სპორტული მომზადების მქონე ახალგაზრდები მიდიან და ვარჯიშს აგრძელებენ ტურნირების, სპორტული ორგანიზაციის, კალათბურთის, ფეხბურთის, ფრენბურთის, ჭიდაობის, შაშისა და ტაიგის სპორტში.

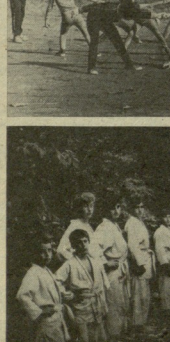

სურათებზე: (მარცხნიდან) **ფიზკულტურის გაკვეთილი საჩხერის მე-2 საშუალო სკოლის პირველ კლასში; დიდი დახვეწება ჩიხის ხაშუალო სკოლაში; საჩხერის პავშვთა და მოზარდთა სპორტული სკოლის ნორჩი ძიდლიტები; საჩხერის № 153 პროფტექსასწავლებლის ტურნირები; ფიზკულტურის გაკვეთილი ჩიხის საშუალო სკოლის VIII კლასში; ჭიდაობის ფეხბურთელთა საკავშირო ნაკრების კანდიდატი საჩხერელი მოსწავლე ნ. ჩხეიძე.**

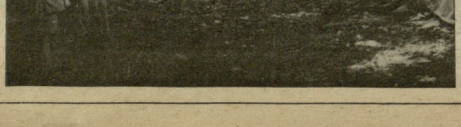

საბჭოთა გუნდები - ევროთასჯერფინალზე

1 და 2 ნოემბერს გაიმართა ევროპის ფეხბურთელთა საკლუბო ტურნირების II წრის საპასუხო მატჩები.

ჩემპიონთა თასი

„დინამო“ (მინსკი, სსრ კავშირი) — „რაბა“ ებრო (დიერი, უნგრეთი) 3:1 (1:1).

მინსკის დინამოელებმა 19 ოქტომბერს ჩემპიონთა თასზე შესანიშნავად ითამაშეს ქ. დიერში „რაბა“ ებრო-ს წინააღმდეგ და უნგრეთის ჩემპიონი დამარცხეს უჩვეულო ანგარიშით 6:3. ორსეტიანი ანგარიშით 6:3. ორსეტიანი ანგარიშით 6:3. ორსეტიანი

● ᲙᲘᲜᲝᲡᲢᲣᲓᲘᲝ

ᲒᲐᲚᲮᲐᲖᲔ ᲒᲔᲠᲒᲨᲣᲚᲘᲡ ᲬᲐᲠᲛᲐᲢᲔᲑᲐ

ᲒᲔᲠᲒᲐᲜᲔᲗᲘᲡ დემოკრატიული რესპუბლიკის დედაქალაქში დასრულდა საერთაშორისო ტურნირი ძიუდოში, რომელშიც მონაწილეობდნენ ექვსი ქვეყნის — უნგრეთის, კუბის, ბოლონეთის, რუმინეთის, სსრ კავშირისა და გდრ-ს ძიუდოისტები. ჩვენი ქვეყნის ნაკრები დაკომპლექტებული იყო დინამოელი სპორტსმენებით. შეჯიბრების პირველ დღეს სამჭიდა კავშირის ნაკრებმა დამარჯებლად გაემართა გუნდურ ტურნირში — ფინალურ შეხვედრაში ანგარიშით 5:2 დაამარცხა მასპინძლები.

პირად ტურნირში ჩვენმა ძიუდოისტებმა მოიპოვეს 4 ოქროს, თითო ვერცხლისა და ბრინჯაოს შედეად. გამარჯვებულთა შორის აღიან კურსკეთი ა.შეროვი (მძიმე), თბილისელი მ. ბერტაშვილი (95), პირმელი ვ. შუტკაროვი (78), ოდესელი თ. მარიანი (65), ამათ ვინ კატეგორიაში „ვერცხლი“ ხვდა წილად ლენინგრადელ მ. ნაცარაშვილს, ხოლო 86 კგ ზონაში III ადგილი მოიპოვა ჯურსკელმა ა. სივუევმა.

● ᲤᲔᲓᲠᲐᲚᲘ

ᲝᲠᲘᲕᲔ ᲛᲐᲢᲩᲘ — ᲚᲝᲜᲓᲝᲜᲨᲘ

ᲚᲘᲕᲔᲠᲞᲣᲚᲘᲡ (შეიცარია) ჰადრაკის საერთაშორისო ასოციაციამ (ფიდე) გამოაცხადა, რომ მსოფლიო ჩემპიონობის პრეტენდენტთა ორივე მატჩი ჩატარდება ლონდონში. გახსნის საზეიმო ცერემონიალი გაიმართება 20 ნოემბერს, მომდევნო დღეს კი პირველ პარტიას გაათამაშებენ ჯ. კასპაროვი და ჯ. კორჩნოი. მეორე ნახევრფინალური მატჩი ვ. სმისლოვ — ზ. რიბლის შორის დაიწყება 22 ნოემბერს.

პირველი მატჩის მთავარი მსაჯი იქნება ს. გლიგორიჩი (იუგოსლავია). მეორესი — ესპანელი ა. მედინა.

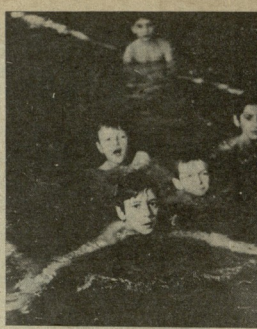

ᲐᲮᲐᲚᲘ ᲡᲐᲪᲣᲠᲐᲝ ᲙᲝᲛᲞᲚᲔᲥᲡᲘ... ᲞᲠᲝᲑᲚᲔᲛᲔᲑᲘ ᲓᲐ ᲘᲛᲔᲓᲔᲑᲘ

ᲓᲐᲡᲐᲡᲠᲣᲚᲘ

ცურვა რომ დღესდღეობით თანამედროვეს მიღწევებს ჩამორჩენილ სახეობად თვლება ჩვენს რესპუბლიკაში, ამაზე ორი აზრი არ არსებობს. ვისაც სპორტის ამ სახეობის ბედი აწუხებს, ის გულმოდგინედ ეძებს ჩამორჩენის დაძლევის გზებს. ყოველ სიახლეს, რაც უთუოდ მისასალმებელია, აქტიურად უჭერენ მხარს ხელმძღვანელ ინსტანციებში, განსაკუთრებით რესპუბლიკის სპორტკომიტეტში. ამიტომ გასაკვირი არ არის, რომ ნოვატორული წინადადებები მქონე სპეციალისტები მთელს იმედებს ამ ბაზაზე ამყარებენ. საკითხი ასე დგას: რა უნდა იყოს წინა პლანზე წამოწეული ცურვის მამობრივი შეხედულება, მწი კომპლექსის ნომინანტთა მომზადება, დაწყებით კლასებში ცურვის სავალდებულო სწავლების 26-საათიანი პროგრამის თვისება და გამჟავსაფრებელი ჯგუფების გახსნა? თუ ყოველივე ამის მინიშვნელ შეცდება და მხოლოდ იდი სპორტის ინტერესებს უნდა დაექვემდებაროს და ამიტომ, სასურველია, დიდი სპორტსთვის გამზადებული ჯგუფები, მასობრობის ცურვის უკეთ ორგანიზაცია, მაგრამ საკანონმდებლო ბაზის შეთანხმების ცურვის ფედერაციის მეთაურებთან, ცურვის მასწავლებლებთან, ტრენერებთან, ექიმებთან, ცურვის მოყვარულებთან, მშობლებთან, ერთი სიტყვით, ყველა იმ ადამიანთან, ვისაც ცურვა ცხადია, თავისებურად ესიც მასპინძლობს უზრუნველყოფს. თუმცა გარკვეულ ეტაპზე ვიღებ ყველა 1200-მდე ბაზიდან, რომელთა მომსახურეობა ორს ორ დღეში შეეძლია (ჯგუფები დღეგამოშვებით იმეცადინებენ), ცურვას შეისწავლის. საბოლოოდ კი, ე.ი. წლის განმავლობაში, მათი რაოდენობა, ვინც ცურვა შეისწავლა, ნაკლები იქნება. რა თქმა უნდა, დარჩება თავისუფალი დროც, ეგრეთ წოდებული „ფანჯარა“, მაგრამ საქმეში ჩახედოლმა კაცმა კარგად იცის, რომ ეს „ფანჯარა“ არაფერ და არამც არ გამოადგებათ ბავშვებს. არც ის უნდა დავივიწყოთ, რომ აუზის განსხვა დიდი სიხარულით ელოდა დიდმას. მასივს მოსახლეობა, რაიონის ზოგადსაგანმანათლებლო სკოლები, ბავშვთა და მოზარდთა კომპლექსური სპორტული სკოლა. თბილისში ახლა უკვე რამდენიმე კლიმოიწყობილი საცურაო აუზი გვაქვს. იქნებ ახლებურად მოვაწყოთ პრინციპი სხვადასხვა დაგეგმარება, რათა მთელი სამმაე ერთ სპორტულ ბაზას არ დასწოლოდა. მით უმეტეს, რომ ახალ კომპლექსში, აუზის დირექტორის ო. ურუშაძის ხელმძღვანელობით შეიკრიბნენ თავისი საქმის მცოდნე ახალგაზრდა სპეციალისტები. მათაც აქვთ თავიანთი ჩანაფიქრი — ცურვის მასობრივი სწავლების გზით ტალანტები მისცენ დიდ სპორტს.

თ. ᲒᲐᲒᲘᲔᲠᲚᲐᲫᲔ.

• • •

ᲡᲣᲠᲐᲗᲖᲔ: ᲐᲮᲐᲚ ᲡᲐᲪᲣᲠᲐᲝ ᲐᲣᲖᲖᲔ ᲒᲣᲜᲔᲑᲘᲡᲔᲣᲚ „ᲝᲛᲜᲔᲑᲘᲡᲔᲣᲚᲘ“ ᲜᲝᲛᲠᲘᲡ ᲛᲝᲪᲣᲠᲕᲔᲑᲘᲡᲗᲕᲘᲡ.

თ. ᲯᲔᲯᲔᲚᲐᲫᲔ ᲤᲝᲢᲝ.

ᲛᲔᲒᲝᲑᲠᲘᲡ ᲞᲝᲡᲐᲒᲝᲜᲐᲠᲘ

თენგიზ ომაიძის საკლათბურთო წრეებში ცნობილნენ დიდ პატეისაც სცემდნენ, როგორც ორმოცდაათიანი წლების დასასრულს დიდი კალათბურთის ბრალეზზე გამოსულ თაობის ერთერთ საინტერესო წარმომადგენელს. საშუხარიო, თენგიზზეც კალათბურთს მაშინ დაანება თავი, როცა მისი თვითმყოფადი ნიჭის სრულ გაფურჩქნის ველოდით. მოუხედავად ამ, მან მაინც მოახერხა გამხდარიყო სსრ კავშირის სპორტსკიდის ჩემპიონი ჭაბუკთა შორის: თენგიზ ომაიძე გახლდათ კალათბურთის „პორტვეინერ-ნაკისა“ და წმენდი მთიმაშე პირველის ახალგაზრდული ნაკრებისა, რომელიც საკითხავი ბრალებს დიდი წარმატებით გამოცდილა. თენგიზზე წარჩინებით დაამთავრა საშუალო სკოლა, ამიტომაც სასჯაყეროო კლასს, ერთ მოგეობრუნდა, როცა მან კალათბურთი ინჟინრის პროფესიის სასარგებლოდ დაიმი. ინჟინერი მართლაც ჩინებული დაიგა — წლების მანძილზე ხელმძღვანელობდა „საქსამოხსნილის“ ირის ბარიტის გამამდიდრებელ ფაბრიკას, იყო საწარმოო გერთიანების გამამდიდრებელი. მაღალკვალიფიციური სპეციალისტის, დიდი ოჯახის მამას, გული მაინც სპორტთან მოეწონა. კალათბურთის ენას, სად მაინც არ უნდა ყოფილიყო, ის ძნელ ტრავმამ სარიცხვს მიაკაჭვა. როგორც მოეგონება სჩვიდა, ისევე ვიკალათურად და ბოლომდე ებრძოლა უცოლინერის სენს ექვს წელიწადს. თამაშობდა და საჭმელიც მთელ გულს სდებდა და, როგორც გულდასმულიკება, რომ ეს სიკეთითა და სიყვარულით სავსე გული დღეს უკვე აღარ ძგერს.

თანაუგრძნობენ ᲡᲐᲮᲚᲘᲡᲗᲕᲘᲡ

ᲚᲔᲕᲐᲜ ᲛᲘᲥᲐᲘᲚᲝᲕᲘᲡ, ᲕᲔᲚᲘᲓᲘᲛᲘᲠ ᲨᲐᲠᲐᲒᲔᲚᲘᲫᲔᲡ, ᲐᲚᲔᲥᲡᲐᲜᲓᲠᲔ ᲒᲚᲣᲮᲐᲠᲔᲕᲡ, ᲒᲐᲚᲘᲜᲐ ᲐᲚᲔᲥᲡᲐᲫᲔᲡ, ᲠᲝᲛᲐᲜ ᲮᲣᲜᲓᲐᲫᲔᲡ, ᲒᲘᲒᲐ ᲗᲝᲛᲔᲜᲘᲡ, ᲙᲝᲜᲐ ᲫᲝᲜᲘᲫᲔᲡ.

ᲬᲘᲒᲜᲘᲡ ᲘᲨᲕᲘᲚᲘ

● ᲥᲐᲠᲗᲣᲚᲘ ᲰᲐᲓᲠᲐᲙᲘᲡ ᲛᲐᲢᲩᲘᲜᲔᲑᲘ

50 ᲬᲚᲘᲡ წინათ, 1903 წლის ნოემბერში, კიევში, ა. ვინეცკოვის ცნობილ ფირმაში ნებაც დაბეჭდა „ჰამეტიელის პრინცის დაცემის პარტიის და ბოლოტებები“. ეს გახლდათ პირველი წიგნი, რომელიც საერთოდ ქართველი მოჭადრაკის შემოქმედებას მიეძღვნა.

ავტორი დადიანმა (1850-1910) რუსეთის არმიის გენერალ-ლეიტენანტმა, ცნობილმა მოჭადრაკემ და მეცენატმა ოდესელი თერიდერული განათლება გერმანიაში, ჰეიდელბერგის უნივერსიტეტში მიიღო, ერთხანს დიპლომატიურ სამსახურშიც იყო.

დადიანს თავდავიწყებამდე უყვარდა ჭადრაკი. თავისუფალ დროს მოდამ ფიგურებს ჩაჭირვიტებდა.

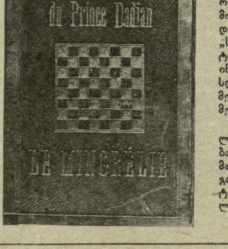

ზოგდროს მხარეთმცოდნეობის მუზეუმში დაკლო დადიანის 700-ზე მეტ ხელნაწერი სახედაწერო ფურცელი მისი გატაცების სეროზულობაზე მეტყველებს.

მაღალი თანამდებობა დადიანს ტურნირებში მონაწილეობის საშალებას არ აძლევდა, თუმცა ბევრ შეჯიბრებაში ოწევდნენ. სამაგიეროდ, პატარა მატჩებს მართავდნა ოდნოობელი ვლიპანსა და ოფიციალურ ტურნირებს, ლამაზი პარტიისთვის სპეციალურ პრიზებს აწესებდა.

სახელგანთქმული ჭადრაკელი მოჭადრაკე ვიკტორობიდა პირველ მსოფლიო ჩემპიონთან ე. სტეინიცთან (მას შეხვედრა გამოკვლეული ეზმარებოდა), რის მაუსტრობითაც ე. შიფოვით, ჭადრაკის ტრედიდ მწერალთან ი. ტურგენევთან და ბევრ სხვა გამოჩენილ მოჭადრაკესთან და მოღვაწესთან.

დადიანს, კომბინაციური თამაშის მოყვარული, მოულოდნელი შეზრები, სხარტი იერიში ბიბლიდა. მისი პარტიები ხშირად იბეჭდებოდა ფრანგულ საჭადრაკო ჟურნალ „სტრატეგიაში“, რომლის რედაქტორი ე. პრატ ბით მეგობარი იყო. ინგლისურმა ჟურნალმა „ჩესს მონსლიმ“ 1892 წლის ერთ-ერთი ნომერი მთლიანად დადიანს შეიძლებას მოუძღვნა.

მეგობრებს მოსწონდათ ჭაბუკი მოჭადრაკის მახვილი აზროვნება, კომბინაციები. პეტერბურგელმა მაესტრომ ე. შიფერსმა შეარბა და გამოსაცემად მომზადა მისი პარტიების სანტურისო, განუმეორებელი დაბოლოებები.

ჟრიამულის შესავალში ე. შიფერსი რწმენას გამოთქვამს, ჭადრაკის მოყვარულები მალლობას მეტყვიან ამ გამოკვლისთვისო. წიგნში დასტაბეჭდია 100 პარტიის ფინალი. ყველა გვერდზე მითთვისებულია ოქროს ვარაუდი ჩასმული წითელი და ლურჯი ფიგურებით დამშვენებული თითო დიაგრამა.

საერთოდ, წიგნი მდიდრულადაა გამოცემული. წითელი ლაკის გარეკანზე ზოგრები ოქროთი ამოტვიფრული. 50 ეგზემპლარად გამოცემული ეს წიგნი თავიდანვე ბიბლიოგრაფიულ ოქიდა, დღეისთვის კი ანტიკვარული ათმდე ეგ ერთეული ზემორჩენილი.

ჟრიამულ თან ერთვის ზოთს საღებავით შესრულებული პოლკის პოლკის ფორმაში გამოწყობილი დადიანის პორტრეტის ფერადი რეპროდუქცია, მისადმი მიძღვნილი რუსი ოსტატი ს. ალაბინისა და ინგლისელი პრობლემისტის ჯ. ბაურის ამოცანები, ავტორის მიერ შედგენილი ტიპიური მოჭადრაკეების ანრები დადიანის თამაშის შესახებ.

ჭაბუკი ლაკს სახარიული გრძნობა გუეულებია, როცა მისტრო ე. შიფერსის მიერ შედგენილ ჟრიამულს ეცნობა.

თ. ᲒᲝᲠᲩᲐᲫᲔ.

• • •

ᲡᲣᲠᲐᲗᲖᲔ: ა. დადიანის პარტიების დაბოლოებათა კრებულის გარეკანის რეპროდუქცია.

• • •

გთავაზობთ ამ ჟრიამულიდან ა. დადიანის რამდენიმე პარტიის დაბოლოებას. შეიცავდნა კომბინაციური ელემენტის სწორ გაგრძელებას მიაგნოთ.

ᲓᲐᲓᲘᲐᲜᲘ — ᲰᲔᲘᲓᲔᲜᲘ
თბილისი, 1886 წ.

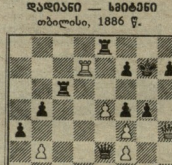

ᲡᲮᲔᲚᲐ ᲗᲔᲝᲠᲘᲔᲑᲘᲐ

ᲓᲐᲓᲘᲐᲜᲘ — ᲖᲐᲜᲘᲡᲝᲕᲘ
კიევი, 1895 წ.

ᲡᲮᲔᲚᲐ ᲗᲔᲝᲠᲘᲔᲑᲘᲐ

ᲓᲐᲓᲘᲐᲜᲘ — ᲙᲝᲚᲪᲝᲕᲘ
პეტერბურგი, 1867 წ.

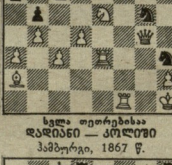

ᲡᲮᲔᲚᲐ ᲗᲔᲝᲠᲘᲔᲑᲘᲐ

„ᲩᲔᲡᲘᲡ ᲝᲣᲔᲜᲘᲡ ᲯᲘᲚᲓᲝ“ — ᲓᲔᲓᲔᲠᲡ

ᲐᲨᲨ-ᲨᲘ მძლეოსნობის ფედერაციამ ტრადიციული კილო, რომელიც ჯერ ოუენსის სახელს ატარებს, 1500 და 3000 მეტრზე ბენაში მსოფლიოს რეკორდსმენ მარი დედერს (აშშ) მიანიჭა.

ალრე ეს კილო მიეკუთვნათ მძლეოსნებს ედვინ მოზუს (1981) და კარლ ლუვისს (1982).

„ᲡᲞᲝᲠᲢᲔᲚᲝᲢᲝ“

ᲡᲐᲠᲝᲢᲔᲚᲘ ლატარიების მთავარმა სამმართველომ შეაჯამა შედეგები „სპორტლოტო“ მორიგი, 44-ე ტირაჟებისა.

„ᲡᲞᲝᲠᲢᲚᲝᲢᲝ 6 ᲘᲖ“-ᲓᲐᲜ: ექვსი ციფრი ვერავინ გამოიცნო. ხუთი ციფრის გამოცნობისთვის (28 ბარათი) მოგება 1828 მანეთითა, ოთხისთვის (1239 ბარათი) — 38, სამისთვის (20278 ბარათი) — 3.

„ᲡᲞᲝᲠᲢᲚᲝᲢᲝ 5 ᲘᲖ“-ᲓᲐᲜ: ხუთი ციფრის გამოცნობისთვის (8 ბარათი) მოგება 10000 მანეთითა, ოთხისთვის (2029 ბარათი) — 166, სამისთვის (76522 ბარათი) — 8.

მოგებები თანხის განაღდება — 9 ნოემბრიდან 9 დეკემბრის ჩათვლით.

რედაქტორი ა. ᲒᲐᲚᲘᲡᲚᲐᲨᲕᲘᲚᲘ.

ᲡᲐᲥᲐᲠᲗᲕᲔᲚᲝᲡ ᲙᲐ ᲪᲙ-ᲘᲡ ᲒᲐᲛᲝᲛᲪᲔᲚᲝᲑᲘᲡ ᲨᲠᲝᲛᲘᲡ ᲬᲘᲗᲔᲚᲘ ᲓᲠᲝᲨᲘᲡ ᲝᲠᲓᲔᲜᲘᲡᲐᲜᲘ ᲡᲢᲐᲛᲐᲡᲐ, ᲛᲘᲜᲘᲜᲒᲠᲐᲓᲘ, ᲗᲑᲘᲚᲘᲡᲘ — 96, ᲚᲔᲜᲘᲜᲘᲡ Ქ. № 14. ᲘᲖᲔᲓᲔᲑᲐ ᲞᲝᲞᲣᲚᲐᲠᲣᲚᲘ ᲬᲚᲘᲗ ᲡᲐᲮᲔᲚᲛᲬᲘᲤᲝ ᲒᲐᲛᲝᲪᲔᲛᲗᲐ ᲙᲝᲠᲞᲣᲡᲨᲘ, ᲙᲝᲜᲡᲢᲐᲜᲢᲘᲜᲔᲡ Ქ. №. ИНДЕКС 66435 1 2 3 4 5 6 7 8 9 10 11 12 13 14 15 16 17 18 19 20 21 22 ᲪᲘ — 07919