პროლეტარებო ყველა ქვეყნისა, შეერთდით!

ლელო

№ 230
(7541)

3 1983 წ.
დეკემბერი.
შაბათი.
ფასი 3 კაპ.

საქართველოს სსრ მინისტრთა საბჭოსთან არსებული ფიზიკური კულტურისა და სპორტის კომიტეტისა და პროფკავშირთა რესპუბლიკური საბჭოს ორგანო
ЛЕЛО Орган Комитета по физической культуре и спорту при Совете Министров ГССР и республиканского Совета профсоюзов

გაზეთი გამოდის
1934 წლის
13 აპრილიდან

GENS UNA SUMUS

მსოფლიო კრიკეტელების
კონფედერაციის
ნახევარფინალური მატჩები

7 დეკემბერს თბილისის ვ. ი. ლენინის სახელობის „დინამოს“ სტადიონზე გაიმართება ფეხბურთის „სპარტაკსა“ და როტერდამის „სპარტას“ შორის. 1 დეკემბერს სპარტაკელები (გუნდში 18 ფეხბურთელია) ჩამოფრინდნენ ჩვენს ქალაქში და იმავე საღამოს პირველი ვარჯიში ჩაატარეს „ლოკომოტივის“ სტადიონზე. იმპორტული გამოცდისთვის, მოკითხრობთ მე-3 გვ.

ს უ რ ა თ ზ ე: სპარტაკელთა სავარჯიშო მომენტი თბილისის „ლოკომოტივის“ სტადიონზე.

ფ. სანაიას ფოტო.

იხ. მე-3 გვ.

რუბრიკის პრემიერა:

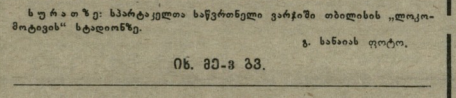

რედაქტორი ვიუწყებოდით, ამ დღეებში გაიმართა მეცხენეობის, საცხენოსნო სპორტისა და საცხენოსნო ტურიზმის რესპუბლიკური საზოგადოების დამფუძნებელი კრება. ახალშექმნილი საზოგადოების გამგეობის პირველ სხდომაზე პრეზიდიუმის თავმჯდომარედ აირჩიეს საქართველოს სსრ სასოფლო-სამეურნეო წარმოების სახელმწიფო კომიტეტის თავმჯდომარე გ. ჭელიძე, პრეზიდიუმის თავმჯდომარის პირველ მოადგილედ გამოცხადა „მართვის“ რედაქტორი თ. ჯაფერიძე, მოადგილედ საქართველოს სსრ სახალხო მეურნეობის მიღწევათა გამოფენის დირექტორი თ. კაკულიძე, საქართველოს სსრ საგარეო საქმეთა სამინისტროს განყოფილების გამგე ნ. ჩუხუა და რესპუბლიკის ქმობა დახელოვნების ინსტრუქტორს სამკერდნული ფიზკულტურის კვირეულის გამგე ე. წერეთელი. პრეზიდიუმის შემადგენლობაში შეიყვანეს: საქართველოს სსრ განათლების მინისტრი ო. ჯინჭარაძე, საქართველოს სსრ შინაგან საქმეთა მინისტრის მოადგილე შ. გოჩიაძე, თბილისის სახელმწიფო ილიაუნივერსიტეტის ო. ლორთქიფანიძე, საქართველოს სსრ განათლების სამინისტროს ბავშვთა და მოზარდთა რესპუბლიკური საცხენოსნო სკოლის დირექტორი ზ. ტატიშვილი, რესპუბლიკის სპორტკომიტეტის ცენტრალური საცხენოსნო ბაზის უფროსი გ. კალმახელიძე და ვეტექიმი გ. ჩიგოგიძე.

სარევიზიო კომისიის თავმჯდომარედ არჩეულია თბილისის ავტოშუშის საწარმოო გაერთიანების გენერალური დირექტორი ე. ქუხალეიშვილი.

„ლელოს“ კორესპონდენტი დაესწრო პრეზიდიუმის პირველ სხდომას და სთხოვა ახალი საზოგადოების ხელმძღვანელებს პასუხი გაეცათ რამდენიმე შეკითხვაზე.

იხ. მე-2 გვ.

ᲝᲡᲚᲔᲑᲘᲐᲜᲘ — ᲡᲐᲛᲔᲝᲜᲝᲕᲐ

მერვე პარტია

ძრიტიადი ბრძოლა ენდშპილში მიმდინარეობდა. სიმეონოვას ორი ცეს უპირატესობას ოსეტიანმა ატტიური თამაში დაუპირისპირა მეფის ფრთაზე. მან ტურსა და ორ პაიაში კუ და მხედარი გაცვალა. მესამე პაიას მოგებაც შეეძლო მხედრის მანევრით 29-ე სვლაზე, მაგრამ გამსულელი პაიას სული ამჯობინა. სიმეონოვამ დაამუხრუჭა ეს პაიკი და თავის ტურს მოქმედების ფართო სარბიელი მისცა. პარტია გადადგა. თამაშის განახლებისას სემეონოვამ კარგად გამოიყენა თავისი პოზიციის შესაძლებლობები და გაიმარჯვა.

გთავაზობთ ამ პარტიას:

სემეონოვა — ოსეტიანი

რუხული პარტია

1. e4 e5 2. ♘f3 ♘f6 3. ♗xe5 d6 4. ♘f3 ♗xe4 5. c4 ♗e7 6. d4 d5 7. ♕d3 ♘c6 8. c×d5 ♖×d5 9. 0—0 ♗g4 10. ♘c3 ♗×c3 11. b×c3 ♕×f3 12. ♖×f3 ♖f3 13. b×c3 ♕×f3 12. ♖×f3 ♖×f3 13. ♗e7 16. c4 ♗g6 17. ♘fb1 b6 18. a4 f5 19. a5 ♗h4 20. f4 g5 21. a×b6 a×b6 22. ♘×a8 ♘×a8 23. f×g5 f4 24. ♗e4 ♘a5 25. ♕d5+ ♘×d5 26. c×d5 f×e3 27. f×e3 ♗f3+ 28. ♔f2 ♗d2 29. ♘b2 ♗c4 30. ♘c2 ♗a3 31. ♘a2 b5 32. ♔e2 b4 33. ♔d3 ♔f7 34. e4 ♔g6 35. e5 ♗e7 36. h4 ♔g7 37. ♘f2 ♗b5 38. ♔c4 ♗a3+ 39. ♔b3 ♗b5 40. ♘f4 ♔g6 41. ♔c4 (ჩაწერილი სვლა) 41. ... ♗a3+ 42. ♔b3 ♗b5 43. e6 ♘d6 44. ♘f6+ ♔g7 45. h5 ♗a7 46. h6+ ♔g8 47. ♘f7 ♗b5 48. ♘g7+ ზავები დანიშნეს.

ამრიგად, ანგარიში კვლავ გათანაბრდა — 4:4.

გუშინ, 2 დეკემბერს მეტოქეობა მეცხრე პარტია ითამაშეს. იგი მე-16 სხლაზე ყიითით დამთავრდა.

ᲚᲔᲕᲘᲢᲘᲜᲐ ᲐᲚᲔᲥᲡᲐᲜᲓᲠᲘᲐ —

მერვე პარტია

პარტია სწრაფად გადავიდა ენდშპილში. ალექსანდრიამ ორი ცეს უპირატესობა მიიღო, მაგრამ ლატერის ფრთაზე მისი სუსტი პაიკი ლევიტინას კარგ შანსს აძლევდა.

შუა თამაშში, მწვავე ტაქტიკურ შეხლა-შემოხლაში, ქართველმა დიდოსტატმა რამდენიმე უზუსტობა დაუშვა და ლევიტინამ პაიკი მოიგო. ამ მდგომარეობაში პარტია გადადგა. საბოლოოდ ლევიტინამ უპირატესობის შენარჩუნება და გაიმარჯვა.

აი როგორ მოხდა ეს:

ლევიტინა — ალექსანდრია

ინდოლისური დასაწყისი

1. ♘f3 ♘f6 2. c4 c5 3. ♕c3 ♕c6 4. d4 c×d4 5. ♗×d4 e6 6. ♘db5 d5 7. ♗f4 e5 8. c×d5 e×f4 9. d×c6 b×c6 10. ♖×d8+ ♔×d8 11. ♗d4 ♗d7 12. g3 f×g3 13. h×g3 ♘h8 14. ♗b3 ♗b4 15. ♗g2 ♕ge7 16. ♖c1 ♘b6 17. 0—0 ♘hh8 18. ♖fd1 ♗a6 19. ♖c2 ♗e6 20. ♗d4 ♗d7 21. a3 ♗d6 22. e4 ♗e5 23. f4 ♗c7 24. e5 ♕g4 25. ♗×d6♕e3 26. ♗d5+ ♗×d5 27. ♗×d5 ♗b6 28. ♕g2 ♘d8 29. ♖cd2 ♗a4 30. ♕f5+ ♕g8 31. ♗b7 ♗×d1 32. ♘×d8+ ♗×d8 33. ♗Xa6 ♗b6 34. ♗c4 ♗c2 35. ♔d6 ♗d4 36. b4 ♗b2 37. ♗×f7 ♗×a3 38. b5 ♗e4+ 39. ♕ph3 ♕ge7 40. ♕g5 ♗c2 41. g4 (ჩაწერილი სვლა) 41. ... ♗b2 42. ♔f7 ♗d4 43. ♕g3 ♗d3 44. ♔d6 ♗c2 45. ♕ef3 h6 46. ♗e2 ♕d7 47. ♔c4 ♗b1 48. ♔e3 ♗c3 49. ♗c4 g6 50. ♔f7 ♗d4 51. ♔d5 ♗c5 52. ♔f6+ ♕ge7 53. ♗c4 ♕gf8 54. ♔d7+. ზავები დანიშნეს.

გუშინ, დუბნაში მეცხრე პარტია შედგა. ალექსანდრიამ ალბალეთი ჩაატარა თეთრებით და ვადა გაიმარჯვა და კვლავ დაწინაურდა — 5:4. მეათე პარტია ცეროან, 4 დეკემბერს უნდა გაიმართოს.

ᲚᲝᲜᲓᲝᲜᲘᲡ ᲛᲐᲢᲩᲔᲑᲖᲔ

დიდი შთაბეჭდილება დატოვა ვ. სმისლოვის ბრწყინვალე თამაშმა ზ. რიბლიან შეხვედრაში. რიბლიან „შეტევა“ სმისლოვის ლაზიერი თავის ბანაკში, რათა თავად ცენტრში შეეტია. მაგრამ პირიქით მოხდა — ამ ლაზიერმა თეთრების ულამაზესი კომბინაციური იერიში განაპირობა.

სასიტუაციო გართულებები დიფერენტ 22-ე სვლაზე, კერ შეწონილის გარდა, 22. ♕h5-ის ირიბზე. 26. ♗g6 7-ზე სპასლოვი ახი 27. ♖×g7 ♔g8 28. ♘×e6+!

აი, ეს პარტია:

1. d4 ♘f6 2. ♘f3 e6 3. c4 d5 4. ♕c3 c5 5. c×d5 ♗×d5 6. e3 ♕c6 7. ♕d3 ♗e7 8. 0—0 0—0 9. a3 c×d4 10. e×d4 ♗f6 11. ♖c2 h6 12. ♘d1 ♖b6 13. ♗c4 ♘d8 14. ♕e2 ♗d7 15. ♖e4 ♕ce7 16. ♗d3 ♗a4 17. ♖h7+ ♔f8 18. ♘e1 ♗b5 19. ♗×b5 ♖×b5 20. ♕g3 ♕g6 21. ♕e5 ♕de7 22. ♗×h6 ♕×e5 23. ♕h5 ♕f3+ 24. g×f3 ♕f5 25. ♕×f6 ♕×h6.

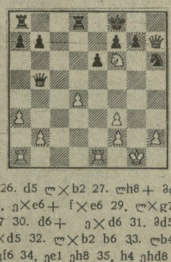

26. d5 ♖×b2 27. ♖h8+ ♔e7 28. ♗×e6+ f×e6 29. ♕×g7+ ♔f7 30. d6+ ♗×d6 31. ♕d5+ ♗×d5 32. ♖×b2 b6 33. ♖b4+ ♔f6 34. ♘e1 ♖h8 35. h4 ♖hd8 36. ♘e4 ♕d6 37. ♖c3+ e5 38. ♘×e5 ♘×e5 39. f4 ♔f7 40. f×e5+ ♔×e6 41. ♖c4+. ♕აფრა დანებდნენ.

ამრიგად, დაწინაურდა სმისლოვი — 3:2.

გუშინ შეტოქეებმა მეექვსე პარტია გაითამაშეს.

• • •

გ. კასპაროვ — გ. კორჩნოის მატჩის მეხუთე პარტია ყიითით დასრულდა 22-ე სვლაზე.

კორჩნოიმ დებიუტებად ცოტა უარესი პოზიცია მიიღო, ამიტომ თამაშის გამარტივების ცდილობდა. მას კასპაროვმაც შეეწყო ხელი ლაზიერის ფრთას პაიკების დასუსტებით. მდგომარეობა რომ გათანაბრდა, კასპაროვმა მეტოქეს დაზავება შესთავაზა.

აი, ეს პარტია:

კასპაროვი — კორჩნოი

კატალონური დასაწყისი

1. d4 ♘f6 2. c4 e6 3. g3 d5 4. ♗g2 d×c4 5. ♕f3 c5 6. 0—0 ♘bd7 7. ♕a3 ♗b6 8. ♕×c4 ♕×c4 9. ♖a4+ ♗d7 10. ♕×c4 b5 11. ♕c2 ♘e8 12. d×c5 ♗×c5 13. ♘b3 0—0 14. ♗e5 ♘b6 15. ♗g5 ♗fd8 16. ♖f3 ♗e7 17. ♗×d7 ♘×d7 18. ♘ac1 ♘cd8 19. ♖c6 ♕a5 20. a3 h4 21. ♗f4 ♕d5. ყიითი.

კვლავ წინაა კორჩნოი — 3:2. 3 დეკემბერს გაიმართება მეექვსე პარტია.

რედაქტორი ვიუწყებოდით, დამთავრდა საქართველოს 1983 წლის პირველობის გათამაშება ფეხბურთში. აღმოსავლეთი და დასავლეთი ზონების 6 საუკეთესო გუნდის ფინალურ ტურნირში წარმატებით ითამაშეს წესალტუბოს „სამგურალის“ ფეხბურთელებმა, რომლებმაც შეუპოვარ, მებრძოლ ნებისყოფასა და ძლიერ მეტოქეებს ძლიეს მეტოქეებს და მოიპოვეს რესპუბლიკის ჩემპიონის წოდება.

• • •

ს უ რ ა თ ზ ე: საქართველოს 1983 წლის ჩემპიონი ფეხბურთში წყალტუბოს „სამგურალი“.

გ. დოლენჯაშვილის ფოტო. („ლელოს“ ხელოვ. კორ.).

(საქართველოს ჩემპიონატებისადმი მიძღვნილი მასალები იხ. მე-3 გვერდზე).

3 დეკემბერი, 1988 წ.

საქართველოს კომპარტიის ორგანო

ლელო

გამოდის 1

ორშაბათიდან

ცხენი და ცხენოსნობა საერთო საზრუნავია

● როგორია ახლადშექმნილი საზოგადოების მიზანი და ამოცანა?

თ. გაჩეჩილაძე: უნდა ითქვას, რომ ამჟამად საზოგადოება საბჭოთა კავშირში პირველად შეიქმნა და ამდენად, შესაძლებლობა არ გვქონია ვიხმაროთ გამოცდილება სხვა ქვეყნების ანალოგიური პირობების შესწავლის საფუძველზე. ცხენოსნობის საზოგადოების შექმნის აუცილებლობა ბევრი ადამიანის ინტერესის ერთგვარი კრისტალიზაციის შედეგია. ცხენოსნობის სპორტისა და ტურიზმის განვითარების საკითხებს ხშირად ეხებოდნენ ჟურნალისტები, ტელეკომპანიების წარმომადგენლები, ცხენოსნობის ენთუზიასტები. ამ საკითხებზე ხშირად მიიღებოდა ზეპირი და წერილობითი მიმართვები. ამ ინტერესების გაერთიანების აუცილებლობა ადრე თუ გვიან ისედაც დადგებოდა. ჩვენ ამ პროცესის დაჩქარება გადავწყვიტეთ.

● ვინ შეიძლება იყოს საზოგადოების წევრი?

თ. ქაქილაძე: საზოგადოება ნებაყოფლობითია და მისი წევრი შეიძლება იყოს ყველა, ვისაც 18 წელი შეუსრულდება. მსურველებს შემოაქვთ განცხადება და წევრად მიღების შემდეგ მოეცემათ საწევრო ბილეთი. მოზარდებისათვის კი საზოგადოებასთან შეიქმნება კლუბები იმისდამიხედვით, ვის სად სურს იმეცადინოს.

გარდა ინდივიდუალური წევრებისა, საზოგადოებას უფლება აქვს თავის რიგებში გაიერთიანოს მთლიანად კოლექტივები. საზოგადოების წევრებს ნება ეძლევათ სურვილისამებრ ირიხონენ და გაეროთანიანენ ერთ-ერთ სექციაში, რომელიც საზოგადოებასთან შეიქმნება. მაგალითად, ასეთი სექციებია: ცხენოსნობის ეროვნული სახეობების, ცხენოსნობის საერთაშორისო სახეობების, ტურიზმისა, გამაჯანსაღებელი და სამკურნალო ცხენოსნობისა, მეცხენეობისა და ცხენთა გამოფენისა, საზოგადოებრივი კაღნების მოპყრობის, პრიმაგალდისა და ა. შ. გათვალისწინებულია გვქონდეს საზოგადოებასთან შექმნილთან როგორც ვეტერანთა, ისე ახალგაზრდა მხედართა კლუბი.

● საზოგადოების მიღწიობის ეფექტიანობა, ცხადია, ძირითადად დამოკიდებული იქნება ცხენთა რაოდენობაზე. რა ღონისძიებები გატარდება იმისათვის, რომ რესპუბლიკის რეგიონებში კლუბ შეიქმნებოდეს ეს განსაკუთრებით არსებობ?

დ. წვეტაძე: ცხენთა სულადობის კატასტროფულად შემცირებას ხელი შეუწყო სამეცნიერო-ტექნიკურმა პროგრესმა. ცხენზე დაყრდნობილი ფუნქციები, თანამედროვე პირობებში მისი შენარჩუნებით კი არავინ დაინტერესებულა. რესპუბლიკაში უსაფუძვლოდ დაიხოცა ცხენსა-საქონლო და ცხენსაკბედე ფერმები, რომლებსაც ძირითადად აღმოსავლური ჯიშის ცხენებზ

„სპარტაკი“ ვინ თამაშობს...

„ლელა“ ინტერვიუ

ზამთრიდან ზაფხულში „მოგზაურობა“, სპარტო ლაინერის წყალობით რაღაც 2 საათს განსაზღვრავდა ლენინგრადელი, საუკეთესო ხასიათზე დაყენება სპორტაკეტები. ამასთან თბილისის აეროპორტში არც დამხვდურთა უკმაისობა იყო და სტუმარ-მასპინძლებმა (თუ მოსკოვის „სპარტაკის“ გუნდს ამჯერად „სტუმრებს“ ეუწოდებთ) კარგა ხანს აჯერეს გული მეგობრული საუბრით. აქვე გაიმართა ჩვენი ემპროვიზირებული ინტერვიუ, რომელშიც ტრადიციისამებრ, „პირველ ვიოლინოს“ სპორტის დამსახურებული ოსტატი ნიკოლაზ ტატარჩენი ასრულებდა. 81 წლის ვეტერანი, საბჭოთა ფეხბურთის პატრიარქი, ღრმად ეუფლებიდნენ, თავაზიანი და ყურადღებიანი ადამიანი, დღესაც ქამუკენო ენერგიით ზრუნავს ჩვენს ფეხბურთზე, თავს იცავება შემთხვევის „სპარტაკ“-ის, რომლის ერთ-ერთი მთავარი ორგანიზატორი თვითონ გახლავთ.

„დიდი ფეხბურთის ვარსკვლავები“ — უბეჭდოდ გავეხასიათებინეთ ნ. სტაროსტინის შესანიშნავი წიგნი, როდესაც მასთან ერთად მეგობრულად მოსაუბრე ძველ „გვარდიელებს“ კოსტანტინე ბესკოვს, ბორის პაიჭაძესა და გიორგი ანთაძეს ეუცქერდით.

● **მოსკოვის „სპარტაკი“ ალბერ ორჯერ მახპინძლობდა ჩვენს ქალაქში ევროპის ხალუნის ტურნირებზე მოახპარეზე ცხპპნელ ფეხბურთელებს — მაღრიდის „რეალსა“ (ჩემპიონთა თასზე) და „ვალენსიას“ (უეფა-ს თასზე). რამ განაპირობა თბილისის „დინამოს“ სტადიონის შესახედაობა?**

— თქვენი გაზეთისათვის წინათ მიცემულ ინტერვიუშიც გულწრფელად ვღიზღიზე, რომ ჩვენი გულშემატკივრები, პირველ რიგში მხედველობაში მყავს თბილისელი ფეხბურთის მოყვარულები, მუდამ იყვნენ ერთ-ერთი საუკეთესონი კაცობრიობაში, კარგად იციან თამაშის წესრიგმანიც კი, გულთბილად, მოყვარულად მასპინძლობენ სტუმრებს, რაინდულად იქცევიან ტრიბუნებზე. ამას ისიც უნდა დავუმატოთ, რომ მოსკოვში დღეს დილით 10 გრადუსი ყინვა იყო, აქ კი პლუს 15-ია. თუ გახსოვთ, თბილისში მაშინ ჩვენ ორივე მატჩი ნულოვან ფრედ დავთამაშეთ, ასეთი შედეგი თერო-წყლებისათვის ახლაც ნელაყოფილია, რადგან რატრედამის „კასტელის“ სტადიონზე 1:1 ვითამაშეთ, მაგრამ რა დასაწყისია, „სპარტაკი“ თბილისში გამარჯვებისთვის ჩამოვიდა.

● **სწორად გვგვიდეთ და მახპინძლებს მოგვეჩვენა, რომ თქვენ-ჯუნდი უეცა-ს თახს მერვედფინალის მეორე მატჩზე, ცოტა არ იყოს, ადრე ჩამოვიდა...**

— გეთანხმებით, მაგრამ ამჯერად საქმეც დამაკერებელი არგუმენტი გვაქვს: მოსკოვი „სპარტაკის“ დახურულ მანქანა ევგენიშვილით ხელოვნურსაფარიან „გაზონზე“, აქ კი შესაძლებლობა გვაქვს მწვანე ბალახზე განვარჯობთ მზადება, სხვა-თაშორის, ჩვენს უკანასკნელ ვარჯიშე მოსკოვში ძველი სპარტაკელი, თქვენი თანამემამული ჯემალ სილაგაძე გვესწრებოდა (იგი მწვრთნელთა უმაღლეს სკოლაში სწავლობს, მეორე კურსზეა): სწორი გადაწყვეტილება მივიღეთო, — გვითხრა მან, — რომ შეიძლებოდეს, მეც სიამოვნებით ვთამაშებდი თბილისის ბალახზე.

● **რა შთაბეჭდილება დატოვა პირადად თქვენზე ბოლანიოს „ხპარტამ“?**

— რა თქმა უნდა, ეს არც „აიაქსია“, არც „ფეიენოორდი“ და არც „ეინდჰოვენი“, მაგრამ რატერდამის „სპარტა“ საკმაოდ ძლიერი გუნდია — პოლანდიური ფეხბურთის ტიპიური წარმომადგენელი, ტექნიკური, მშვენივრად იბრძვის პაერში. ცხადია, სპბრძოლი ტემპერამენტი პოლანდიური ფეხბურთს არ შეიძლება ჰქონდეს, მაგრამ „სპარტაკ“ გამარჯვებისადმი დიდი ლტოლვა, შეედრეკლობა, ეს ვიტყოდი, სიფიცე ბასიათებს. ყოველ შემთხვევაში რატერდამელებს ჩვენთან შეხვედრაში ასეთი თამაშეტილება დატოვეს. უნდა ვიფიქრით, რომ ასევე თამაშობენ სტუმრები თბილისშიც. ასე რომ, იოლ-მატჩს ნურავინ ელის. მართალია, აქ პატარა „ნოვანიო“ არსებობს, რომელიც ჩვენს სასარგებლოდ მეტყველებს. საქმე ისაა, რომ რატერდამში „სპარტაკ“ (როგორც ადგილობრივი პრესა წერდა) თავისი საუკეთესო ბატრი ჩაატარა, ეი „სპარტაკა“ კი ამჯერად ვერ თამაშობს, ყოველ შემთხვევაში ჩვენ-თან. ეს ბატრი ნულოვან ფრედ დავთამაშეთ, ასეთი შედეგი თერო-წყლებისათვის ახლაც ნელაყოფილია, რადგან რატერდამის „კასტელის“ სტადიონზე 1:1 ვითამაშეთ, მაგრამ რა დასმპპალია, „სპარტაკი“ თბილისში გამარჯვებისთვის ჩამოვიდა.

● **სწორად გვგვიდეთ და მახპინძლებს მოგვეჩვენა, რომ თქვენ-ჯუნდი უეცა-ს თახს მერვედფინალის მეორე მატჩზე, ცოტა არ იყოს, ადრე ჩამოვიდა...**

— გეთანხმებით, მაგრამ ამჯერად საქმეც დამაკერებელი არგუმენტი გვაქვს: მოსკოვი „სპარტაკის“ დახურულ მანქანა ევგენიშვილით ხელოვნურსაფარიან „გაზონზე“, აქ კი შესაძლებლობა გვაქვს მწვანე ბალახზე განვარჯობთ მზადება, სხვა-თაშორის, ჩვენს უკანასკნელ ვარჯიშე მოსკოვში ძველი სპარტაკელი, თქვენი თანამემამული ჯემალ სილაგაძე გვესწრებოდა (იგი მწვრთნელთა უმაღლეს სკოლაში სწავლობს, მეორე კურსზეა): სწორი გადაწყვეტილება მივიღეთო, — გვითხრა მან, — რომ შეიძლებოდეს, მეც სიამოვნებით ვთამაშებდი თბილისის ბალახზე.

● **რა შთაბეჭდილება დატოვა პირადად თქვენზე ბოლანიოს „ხპარტამ“?**

— რა თქმა უნდა, ეს არც „აიაქსია“, არც „ფეიენოორდი“ და არც „ეინდჰოვენი“, მაგრამ რატერდამის „სპარტა“ საკმაოდ ძლიერი გუნდია — პოლანდიური ფეხბურთის ტიპიური წარმომადგენელი, ტექნიკური, მშვენივრად იბრძვის პაერში. ცხადია, სპბრძოლი ტემპერამენტი პოლანდიური ფეხბურთს არ შეიძლება ჰქონდეს, მაგრამ „სპარტაკ“ გამარჯვებისადმი დიდი ლტოლვა, შეედრეკლობა, მე ვიტყოდი, სიფიცე ბასიათებს. ყოველ შემთხვევაში რატერდამელებს ჩვენთან შეხვედრაში ასეთი თამაშეტილება დატოვეს. უნდა ვიფიქრით, რომ ასევე თამაშობენ სტუმრები თბილისშიც. ასე რომ, იოლ-მატჩს ნურავინ ელის. მართალია, აქ პატარა „ნოვანიო“ არსებობს, რომელიც ჩვენს სასარგებლოდ მეტყველებს. საქმე ისაა, რომ რატერდამში „სპარტაკ“ (როგორც ადგილობრივი პრესა წერდა) თავისი საუკეთესო ბატრი ჩაატარა, ეი „სპარტაკა“ კი ამჯერად ვერ თამაშობს, ყოველ შემთხვევაში ჩვენ-თან. ეს ბატრი ნულოვან ფრედ დავთამაშეთ, ასეთი შედეგი თერო-წყლებისათვის ახლაც ნელაყოფილია. მაგრამ მინდა ვიფიქრო, რომ ამ დარჩენილ ორ-ოთხ-ბურ ამ ფეხბორთელთა განკორნებას.

ეროვნული ბიბლიოთეკა

გვაქვს კიდევ ერთი ბრიბლემა ბაზუღუნი ამ ახალ-ახალ ჩემპიონატებზე. რეპერტუარის მატჩის არბიტრმა ოქმში შეცდომით ჩაუწერა მეორე გათხობილება (შეიშალა რიდეთხოვნა) და გუნდს ახსნა-განმარტებაც უთხრა. შეჩანებაში ჯერ-ჯერობით დადებითი შედეგი ვერ მოიტანა.

... დასასრულს მსურს ქართული ფეხბურთის გულშემატკივრებს ჩემი აზრი გავუზიარო: თბილისის „დინამო“ მაღე კვლავ გახდება... თბილისის „დინამო“ (მინდა ვიფიქრო, რომ უკეთ გაისადე!) — ტექნიკური, ლამაზი, დიდოსტატური გუნდი, რომელიც ასე უყვართ ფეხბურთის თაყვანისმცემლებს. რაც შეეხება მის ახალ ულროს მწვრთნელს, ცნობილია, რომ დავით ყიფიანი გამონებია, ხასს ვფსვამ, საზრიანი, ფეხბურთული იყო. ამიტომ, ვფიქრობ, შეუძლია კარგი მწვრთნელიც დადგეს.

ინტერვიუ მოამზადა
ო. ნოზაძემ.

* * *

სურათებზე: ნ. სტაროსტინი ინტერვიუს აძლევს ფურნალისტებს; სპარტაკელთა ვარჯიში. მარცხნივ — ა. ბესკოვი, მეკარე ო. დასაევი, თავდასხმები ხ. როდიონოვი.

გ. სანაიას ფოტოები.

„სამგზარალი“ ჩემპიონია

შაბარაძე. „მერცხალის“ ხტაღიონი. „ხაბგურალი“ (წყალტუბო) — „ლეთი“ (ლელაკი) 1:0 (1:0).
მხაკენი: ვ. მიმინიშვილი, ვ. ეფიძია (ორივე — თბილისი), ი. გაბრიაძე (ტყიბული).

„სამგზარალი“: ქანელაძე, წიქარიშვილი, თევზაძე, გოგოლაძე, ტატოვი, ჭკადია, გორგოძე, ფუტკაშენაძე, კერესელიძე, ხვანაძე, მანგაძე (ხარაგაული).

„ცხპთი“: ზარიძე, ხეროფაანი, ლორჯანიძე, ჭილეიძე, ხარაბაძეშვილი, მაისურაძე (ქაშაშვილი), ბაღათრიშვილი, ჩოხტაშვილი, გოგსშვილი, რაზმაძე, აბდულაევი (ხერთვისი).

გაიფრთხილეს: როხტომაშვილი, ქილეიძე, გორგოძე, ტატოვი, ჭკადია.

საჭართველოს 1983 წლის ჩემპიონის ფინალურ ეპიქრეულში მოსპპარპზე გუნდის ტურნირში, ბოლო ტურამდე არ იყო გარკვეული. ამ კითხვაზე პასუხი უნდა გაეცა ვანის „სულთრისა“ და ლაგოდეხის „ჰერკულის“ გაგრეთვე წყალტუბოს „სამგზრალოსა“ და თელავის „ცხეთის“ მატჩებს.

ორივე თამაში ერთდროულად დაიწყო ჩოხტაურისა და მახპარძის სტადიონებზე, როგორც ცნობილია, „სულთრაზ“ ანგარიშით 2:1 სძლია მეტოქეს.

აქ კი, მახპარძის სტადიონზე მოსულნი ცმაყოფილებას ვრძნობდი ტოვიბენენ ტრიბუნებს — თამაში მართლაც საინტერესო და დაბეული გამოდგა. პირველივე წუთიდან ფინალურ სასტუნებამდე მინდორზე ვიქაკური ბრძოლა იყო გაჩაღებული. ეს განპირობა იმანაც, რომ თელაველი ფეხბურთელები გამარჯვების შემთხვევაში საპრიზო ადგილებს დაიკავებდნენ ბოლოს.

პირველი ნახევარი გარდამაული უპირატესობით მიმდინარეობდა. იგრძნობოდა, რომ ერთმანეთს ხედავდნენ დაახლოებით თანაბარი ძალის გუნდები, თუმცა, განსხვავებული სტილისა. „ცხეთის“ ავანტერის თამაშს „სამგზრალის“ სწრაფი კონტრშტურმები პასუხობდა. მინდორს სხორშემი მე-7 წუთზე ქვირია-სვანაძის წყობრიდანიტა კომბინაცია კარს ლეიმთ დაამთავრა ფუტკაშენაძემ, რის შემდეგ თამაშმა გადვი უფრო მწვავე ხასიათი მიიღო. თელაველი ფეხბურთელების ბაღათრიშვილისა და ბოლოდროს ძლეერი დარტყმები გაბედული ნახტომებით მოიგერია მეკარე ქანელაძემ, შემდეგ „სამგზრალის“ ნახევარმცველებმა ზედიზედ გაიყვანეს ხელსაყრელ პოზიციაში თავდასხმელები, მაგრამ კერესელიძის, მანაკაძისა და სვანძის დარტყმები ან უზუსტო იყო, ანდა ბიორთების ეიფლებოდა შეკერე ზარიძე.

მატჩის მეორე ნახევარი კვლავ მაღალ ტემპში მიმდინარეობდა. თელაველთა მწვრთნელმა თ. ცირკვაძემ 2 ფეხბურთელი შეცვალა და კიდევ უფრო გააძლიერა თავდასხმის ხაზი, მაგრამ აქ თავისი სიტყვა თქვა წყალტუბოელთა დაცვამ. ამ რაკოლს ფეხბურთელები საკუთარის გამოცდილი სტოპერის გოგოლაძის მეთვრობით, არ აძლევდნენ შეტოპეზის კარში დარტყმის საშუალებას.

წყალტუბოელებმა შეა ტაიმში მანაკაძის ნაცვლად მინდორზე სწრაფი თავდამსხმელი ხარაბაძე გამოიყვანეს, რომელმაც საკუთარსიდან თამაშა. იგი ზედიზედ გადიოდა მეკარის პირისპირ და ზარიძეს მთელი თავისი ოსტატობის გამოყენება დასჭირდა თავისი კარის სახსნელად. საკვანძო ეპიზოდის მსაჯმა ვ. მიმინიშვილის ფინალური სასტვინის ხმაზე ელექტრტაბლოზე კვლავ ანგარიში 1:0 ეწერა წყალტუბოელთა სასარგებლოდ. „სამგზრალემა“ ღირსეულად მოიპოვა საჭართველოს 1983 წლის ჩემპიონის წოდება.

მატჩის კომპისარმა, საერთაშორისო კატეგორიის მსაჯმა კ. ყუნაშელმა თამაშის შემდეგ განთხრა: — მატჩი მეტად დაბაბული და საინტერესო, სამსაჯოდ ძნელი გამოდგა. მსაჯებმა მიმინიშვილის მეთაურობით საკუთარსიდან ჩაატარეს ასპპარეზობა.

გაბარებულნი ტოვიბენენ სარბიელს „სამგზრალის“ უფროსი მწვრთნელი ომარ ჯორბენაძე და მწვრთნელი მამუკა გამგზნებელი:

— ცნაოფილნი ვართ, რომ გვამართლეთ გოლშემატკივართა იმედი, ჩვენი გუნდის ერთ-ერთ მთავარ ამოცანად მიგვიჩნია ახალგაზრდა, ეარეი მომავლის მქონე ფეხბურთელების მომზადება რესპუბლიკის ოსტატთა გუნდებისთვის. მთელი კოლექტივის სახელით მადლიერების ჯრნძნობით გვინდა მოვიხსენიოთ ჩვენი გუნდის გოლშემატკივარები, რაიონის ხელმძღვანელობა, ფრეთვეც ზეთფელი ნატანების კოლმეურნეობის მუსეურნე (პირადად კ. ბ. წოთლიძე), რომელმაც ფინალური ტურნირში მონაწილეობის საუკეთესო პირობები შეგვიქმნეს.

გ. დოლენჯაშვილი,
(„ლელის“ ხპეც. კორ.).

* * *

სურათებზე: „სამგზარალის“ და „ცხეთის“ შეხვედრის მომენტები.

ავტორის ფოტოები.

დამნაშავენი დასჯეს

სხრ კავშირის ფეხბურთის ფედერაციის სპორტულ-ტექნიკური კომისიის სხდომამ განიხილა ინციდენტები, რომელიც მოხდა II ლიგის ზონებში გამარჯვებული გუნდების ფინალურ მატჩში: „ცრილა სოვეტოვი“ (კუიბიშევი) — „ნეფტჩინიკი“ (ფერგანა).

ამ თამაშის დროს ფერგანელმა გ. მოტოხამა და კუიბიშეველმა ა. ბაბანოვმა მუშტი-კრივი გამართეს ერთმანეთთან, რასთანაც მსაჯმა ისინი მინდორიდან გაიძეკა. „ნეფტჩინიკმა“ და „ცრილა სოვეტოვმა“ თავიანთ სპორთ კრებებზე გადაწყვიტეს ზან ქალენდარული მატჩით მიეცათ დასკალდელიცია ამ ფეხბურთელებისთვის.

საკუთარო სპორტფენკური კომისია არ დაეთანხმა ამ გადაწყვეტილებას და გამოარტანა თავისი დადენილება. ნახან გ. მოტოხი ჩხუბას წამომწყები იყო, მას დისკვალიფიკაცია მიეცა 1984 წლის საკუთრო გათამაშების პირველ წრის დასასრულამდე, ხოლო ა. ბაბანოვი კი თამაშებს მომავალი წლის შეიბრების პირველ 10 მატჩს, მიეთთო „ცრილა სოვეტოვის“ გუნდის უფროსს ი. შირიაევს, ხოლო „ნეფტჩინიკის“ გუნდის უფროსი ლ. ვახტანგ განთაიასულებოლია თანამდებობიდან.

პრიზი — ტაჯიკეთის ნაკრებს

სოფში დამთავრდა ახალგაზრდა ფეხბურთელთა საკავშირო გათამაშება „გიდასსპორტის“ პრიზზე.

ფინალში ერთმანეთს შეხვდნენ ტაჯიკეთისა და აზერბაიჯანის ნაკრები გუნდები. ტაჯიკეთის ფეხბურთელებმა მეტოქეზე გაიმარჯვეს 3:0 (1:0).

● სსრ კავშირის 51-ე ჩემპიონატი კალათბურთში

ნაკლი რომ ნაკლად არ დარჩეს

ტურის უკანასკნელ მატჩში თბილისის „დინამომ" დამაჯერებლად დაამარცხა კიევის ასკ და ამრიგად კარგ შესაძლებლობებს ინარჩუნებს ოთხეულში მოსახვედრად. თუმცა, ტაშკენტის „უნიკალისტებთან" გათვალისწინებული მარცხი რომ არა, მოხვედრად დარჩენილი მატჩებისა, ჩვენს კალათბურთელებს პრაქტიკულად განსაღებოდა ჰქონდათ ეს ადგილი. ასე თუ ისე, იმ დაკარგულ ქულას დრამატიული ეშველება, წყვიტეს მატჩზე საუბარი ეს ნამდვილად ღირს და ვცადოთ კიდეც.

ასე ვთქვათ, ალექსანდრე ბელოვის ხელმძღვანელობით ჩვენი ნაკრები ბრწყინვალე ფორმაში იმყოფებოდა. ეს ნათლად გამოჩნდა ტაშკენტში ჩატარებულ ტურნირზე, სადაც ჩვენმა ნაკრებმა ოთხივე შეხვედრა მოიგო და ტურნირის ბოლოს ლიდერის ადგილი დაიკავა. ეს ფაქტი ნათელ მაგალითად გამოდგა იმისა, თუ როგორ ხელმძღვანელობენ ბელოვი და მისი თანაშემწეები ნაკრებს. ეს ფაქტი ნათელ მაგალითად გამოდგა იმისა, თუ როგორ ხელმძღვანელობენ ბელოვი და მისი თანაშემწეები ნაკრებს. ეს ფაქტი ნათელ მაგალითად გამოდგა იმისა, თუ როგორ ხელმძღვანელობენ ბელოვი და მისი თანაშემწეები ნაკრებს.