Воскресенье, 9-го іюня 1896 г.
ГОДЪ ПЯТЬДЕСЯТЪ-ПЕРВЫЙ.
№ 151.
ТИФЛИСЪ.
Дворцовая улица, Дворянскій домъ.
*Телефонъ № 182.*
Редакція открыта для личныхъ объясненій отъ 11-ти до 12-ти часовъ.

# КАВКАЗЪ

Воскресенье, 9-го іюня 1896 г.
ГОДЪ ПЯТЬДЕСЯТЪ-ПЕРВЫЙ.
№ 151.
ТИФЛИСЪ.
Дворцовая улица, Дворянскій домъ.
*Телефонъ № 182.*
Контора для пріема подписки и объявленій открыта ежедневно отъ 9-ти часовъ утра до 2-хъ часовъ и отъ 6-ти до 8-ми часовъ вечера.

ПРОДОЛЖАЕТСЯ ПОДПИСКА
НА 1896 ГОДЪ.
*(Пятьдесятъ-первый годъ изданія).*
„КАВКАЗЪ".
Редакторъ-издатель Ю. Н. МИЛЮТИНЪ.

**Подписная цѣна.**

| | Городская. | Иногородная. | Заграничная. |
|---|---|---|---|
| На 12 мѣсяцевъ | 11 р. 50 к. | 13 руб. | 18 р. 40 к. |
| „ 11 „ | 11 „ — „ | 12 „ | — „ |
| „ 10 „ | 10 „ — „ | 11 „ | — „ |
| „ 9 „ | 9 „ — „ | 10 „ | — „ |
| „ 8 „ | 8 „ — „ | 9 „ | — „ |
| „ 7 „ | 7 „ — „ | 8 „ | — „ |
| „ 6 „ | 6 „ — „ | 7 „ | — „ |
| „ 5 „ | 5 „ — „ | 6 „ | 10 „ |
| „ 4 мѣсяца | 4 „ 50 „ | 5 „ | — „ |
| „ 3 „ | 3 „ 50 „ | 4 „ | — „ |
| „ 2 „ | 2 „ 50 „ | 3 „ | 6 „ |
| „ 1 мѣсяцъ | 1 „ 50 „ | 1 75 | — „ |

Подписка принимается съ перваго числа каждаго мѣсяца.

Желающіе подписаться съ разсрочкою вносятъ 2 р. при подпискѣ и по 1 р. къ первому числу каждаго слѣдующаго мѣсяца до погашенія всего причитающагося платежа.

**Плата за объявленія** (со строки петита или занимаемаго ею мѣста). *На послѣднихъ страницахъ*: съ мѣстныхъ объявленій (кавказскихъ)—8 коп., съ прочихъ—10 коп., за каждый разъ. *На первыхъ страницахъ*—вдвое. За большія или многократныя объявленія по соглашенію. За разсылку особыхъ приложеній 8 рублей съ тысячи.

**Подписка и объявленія принимаются въ конторѣ „КАВКАЗА"**—Тифлисъ, Дворцовая улица, Дворянскій домъ.

*Частныя объявленія изъ С.-Петербурга, Москвы, Царства Польскаго, Прибалтійскаго края и за границы принимаются исключительно въ Центральной конторѣ объявленій торговаго дома Л. и Э. Метиль и К° въ Москвѣ (Мясницкая, домъ Спиридонова) и въ его отдѣленіи въ С.-Петербургѣ (Большая Морская, № 11).*

**При конторѣ газеты „КАВКАЗЪ" принимается подписка на телеграммы „Россійскаго телеграфнаго агентства".**

Состоящій подъ Августѣйшимъ покровительствомъ **Ихъ Императорскихъ Высочествъ Великой Княгини Ксеніи Александровны и Великаго Князя Александра Михаиловича** кутаисскій губернскій центральный комитетъ для вспомоществованія населенію Кутаисской губерніи, пострадавшему отъ наводненія и небывало-глубокаго снѣга, симъ объявляетъ, что **пожертвованія деньгами и вещами въ пользу пострадавшихъ** принимаются въ г. Кутаисѣ предсѣдателемъ комитета, кутаисскимъ предводителемъ дворянства кн. С. Г. Церетели. 2 (3) 2.

**Предсѣдатель думской исполнительной комиссіи по оказанію помощи пострадавшимъ отъ наводненія**, согласно постановленію названной комиссіи 5-го іюня 1896 г., симъ доводитъ до всеобщаго свѣдѣнія, что лица, кои понесли убытки отъ наводненія, могутъ обращаться въ комиссію для личныхъ объясненій и заявленій въ недѣлю разъ, по субботамъ, отъ 8 час. вечера, въ помѣщеніи городской управы, письменныя-же прошенія на имя комиссіи могутъ подавать городскому секретарю ежедневно, до 2 час. дня, въ помѣщеніи городской-же управы. (3) 1.

СОДЕРЖАНІЕ № 151.

**ЧАСТЬ ОФИЦІАЛЬНАЯ.**
**ЧАСТЬ НЕОФИЦІАЛЬНАЯ.**
**Телеграммы.**
**Городскія вѣсти**: Похороны архимандрита о. Николая.—Новый начальникъ окружнаго штаба.—Наслѣдникъ персидскаго престола.—Выпускъ ученицъ въ 1-й женской гимназіи.—Выпускъ ученицъ во 2-й женской гимназіи.—Экскурсія студентовъ.—Дѣло о пораненіи кн. В. М. Туманова.—Собраніе уполномоченныхъ городского кредитнаго общества. Засѣданіе городской думы.—Реорганизація торгово-хозяйственной полиціи.—Городской водопроводъ. Пострадавшіе отъ наводненія.—Упавшая въ колодезь дѣвочка.
**Кавказскія вѣсти**: О состояніи пути закавказской желѣзной дороги.—Преобразованіе бакинской карантинно-таможенной конторы.—Практическія занятія по сельскому хозяйству.—Землетрясеніе.—Градъ.—Наводненіе въ Каразахъ.—Перестрѣлка пограничной стражи съ разбойниками.—Дикій самосудъ.—Эпизоотія въ Тифлисской губерніи.—Желѣзнодорожныя происшествія.—Подмѣнъ груза.—Баку (корреспонденція „Кавказа").
**Столичныя вѣсти**: Новыя стипендіи.—Путеводитель.—Наказанія, штрафы и начеты по духовному вѣдомству.—Рафинировка сахара.—Съѣздъ преподавателей.—Избраніе въ почетные члены.
**Вѣсти изъ внутреннихъ областей**: Археологическій съѣздъ въ гор. Ригѣ.—† П. Ф. Ямпольскій.—Всероссійская выставка.
**Вѣсти изъ русской Азіи**: Экспедиція въ Китай.
**Заграничныя вѣсти**: Англія.—Испанія.—Турція.
**Обзоръ нашей печати.**
**Театральная и музыкальная хроника**: Концертъ г. Евлахова.—Концертъ-монстръ съ благотворительною цѣлью.
**Критика и библіографія**: Новая книга о Кавказѣ.—Сельскохозяйственная брошюра.—Грузинская книжка.
**Экономическая хроника**: Торговыя телеграммы.
**Справочный отдѣлъ.**
**КАЗЕННЫЯ И ЧАСТНЫЯ ОБЪЯВЛЕНІЯ.**
**Фельетонъ.** Ради чего стоитъ жить.—„И будь благословенна".

## ОФИЦІАЛЬНАЯ ЧАСТЬ.

**Высочайшее повелѣніе.**

*О порядкѣ пріобрѣтенія учителями городскихъ училищъ права на званіе домашняго учителя.* Государственный совѣтъ, въ департаментѣ законовъ и въ общемъ собраніи, разсмотрѣвъ представленіе министра народнаго просвѣщенія о распространеніи на учителей городскихъ, по положенію 31-го мая 1872 г., училищъ дѣйствія § 11 Высочайше утвержденнаго, 1-го іюля 1834 г., положенія о домашнихъ наставникахъ и учителяхъ, *мнѣніемъ положилъ*:

Въ измѣненіе и дополненіе подлежащихъ узаконеній постановить:

«Учителямъ городскихъ, по положенію 31-го мая 1872 г., училищъ, не получившимъ образованія въ высшихъ учебныхъ заведеніяхъ и вышедшимъ въ отставку, предоставляется право на полученіе званія домашняго учителя, безъ особаго на сіе званіе испытанія».

Его Императорское Величество изложенное мнѣніе государственнаго совѣта, 15 апрѣля 1896 г., Высочайше утвердить соизволилъ и повелѣлъ исполнить.

—

**Приказъ по управленію Главноначальствующаго гражданскою частью на Кавказѣ.**

26-го мая 1896 года, въ Москвѣ.

По Высочайше предоставленной мнѣ власти, назначаю нижепоименованнымъ лицамъ, за усердіе и преданность правительству, медали, съ надписью «за усердіе».

Для ношенія на шеѣ:

*Золотыя: на Владимірской лентѣ*: уряднику земской стражи Нахичеванскаго уѣзда, Эриванской губерніи, юнкеру милиціи **Ашрафу-Ага-Гасанъ-Ага-оглы Кенгерлинскому**.

*На Аннинской лентѣ*: члену тифлисскаго общества покровительства животнымъ тифлисскому купцу 2-й гильдіи Карапету **Серобьянцу**.

*На Станиславской лентѣ*: тифлисскому купеческому старостѣ купцу 2-й гильдіи Егору Авакову **Давидову**, жителямъ селенія Андамичъ, Нахичеванскаго уѣзда, Эриванской губерніи, купцу 2-й гильдіи Карапету Лазареву **Бабаеву** и александропольскому, той-же губерніи, купцу 2-й гильдіи Василію Петрову **Каранову**.

*Серебряныя: на Аннинской лентѣ*: старшинѣ велисцихскаго сельскаго общества, Сигнахскаго уѣзда, Тифлисской губ., Михаилу Иванову **Калантарову**.

*На Станиславской лентѣ*: старшинамъ сельскихъ обществъ: басилетскаго, Озургетскаго уѣзда, Кутаисской губерніи, Таріелу Гитоеву **Таварткинадзе** и родикинскаго, Сурмалинскаго уѣзда, Эриванской губерніи, юнкеру милиціи **Гамидъ-беку-Шамшадинову**, урядникамъ земской стражи: Эриванскаго уѣзда, Мирону **Кочкареву** и Сурмалинскаго уѣзда, той-же губерніи, **Гасану-Машади-Мамедъ-оглы**, и жителямъ: селенія Габибъ-Кендъ, Кубинскаго уѣзда, Бакинской губерніи, **Ахмеду-Мамедъ-оглы**, и сел. Ново-Сенаки, Сенакскаго уѣзда, Кутаисской губ., Исидору **Магнарадзе**.

Для ношенія на груди:

*Золотыя: на Станиславской лентѣ*: члену тифлисскаго общества покровительства животнымъ, тифлисскому гражданину Евстафію Соломонову **Майсурадзе**, уряднику земской стражи, Казахскаго уѣзда, Елисаветпольской губерніи, **Сафару-Али-Гасанъ-Ага-оглы**, бывшему старшинѣ симонетскаго сельскаго общества, Кутаисскаго уѣзда, Симону Бежанову **Ланчавѣ** и жителямъ: г. Телава, Тифлисск. губерніи, Давиду Георгіеву **Бабунидзе** и сел. Обеки-Махи, Даргинскаго округа, Дагестанской области, **Мута-Муса-оглы**.

*Серебряныя: на Станиславской лентѣ*: правительственнымъ старшинамъ гюмюрскаго общества, Кубинскаго уѣзда, Бакинской губерніи, жителю сел. Джангутай, Темиръ-Ханъ-Шуринскаго округа, Дагестанской области, **Джевату-Бекову** и конахъкентскаго общества, жителю сел. Ялахъ, Самурскаго округа, той-же области, **Имаму-Али-Халилъ-оглы** (онъ-же Халиловъ), жителямъ Кубинскаго уѣзда, Бакинской губерніи: сел. Гиль—**Кайтмазу-Черкесъ-оглы**, сел. Кюзунъ—**Бала-Султану-Азай-оглы**, сел. Чинарта—**Агабалѣ-Гаджи-Али-оглы**, сел. Агаверды-Оба—**Осману-Мурадъ-оглы** и **Эйвазу-Камбай-оглы**, сел. Сеидлы—**Коджа-беку-Гаджи-Кадыръ-бекъ-оглы**, сел. Гюдаглы—**Мамеду-Шахъ-беку-Асланъ-бекъ-оглы**, **Махмуду-беку-Ага-Дадашъ-бекъ-оглы** и **Мусѣ-беку-Мамедъ-бекъ-оглы**, сел. Кишилъ—**Али-Кули-Али-Кули-оглы** и **Биняту-Али-Бабѣ-Вердыоглы**, сел. Пиръ-Кули-Оба—**Балѣ-Беку-Кагай-оглы**, сел. Зизикъ—**Бахшали-Акперъ-оглы** и сел. Чинаръ-Тала-Оба—**Ага-Балѣ-Гаджи-Али-оглы**, всаднику земской стражи Кубинскаго уѣзда, Бакинской губерніи, **Касуму-Абдулъ-Азимъ-оглы**, канцелярскому служителю кубинскаго уѣзднаго управленія, той-же губерніи, **Мирзѣ-Мамеду Валіеву**, разсыльнымъ уѣздныхъ управленій: зугдидскаго, Кутаисской губерніи, Баху Булатіеву **Зухубаѣ** и тіонетскаго, Тифлисской губерніи, Давиду Матвѣеву **Берикашвили**, старшинѣ кухскаго сельскаго общества, Кутаисскаго уѣзда, Максиму Васильеву **Сванидзе**, жителямъ: гор. Кутаиса—Тадеозу Алфезову **Немсадзе** и сел. Баши, Кутаисскаго уѣзда, Георгію Николаеву **Кашмадзе**, сельскому судьѣ алавердскаго сельскаго общества, Борчалинскаго уѣзда, Тифлисской губерніи, Левану Дмитріеву **Макропуло**, помощнику старшины шулаверскаго сельскаго общества, того-же уѣзда, Мосесу Оганезову **Улибекову**, старшинѣ хурвалетскаго сельскаго общества, Горійскаго уѣзда, Тифлисской губерніи, Сосо Мосесову **Вартанову**, старшинамъ тифлисскихъ цеховъ: часовыхъ дѣлъ—жителю сел. Джоріашети, того-же уѣзда, Семену Андрееву **Паніеву** и башмачниковъ—тифлисскому гражданину Аветису Яковлеву **Шарафьянцу**, всаднику земской стражи, Борчалинскаго уѣзда, Тифлисской губерніи, **Кяриму-Али-оглы**, старшинамъ сельскихъ обществъ, Эриванской губерніи: кянкянскаго, Новобаязетскаго уѣзда, **Абуталибу-Кербалай-Гасанъ-оглы**, тумбульскаго, Нахичеванскаго уѣзда, Степану **Ордуханову**, абракунисскаго, того-же уѣзда, Агаджану **Меликъ-Андріасову**, помощнику старшины сел. Гомикъ, Сурмалинскаго уѣзда, Эриванской губерніи, **Бабѣ-Ахмедъ-оглы**, уряднику земской стражи, Новобаязетскаго уѣзда, той-же губерніи, Махмуду **Ахундову**, всаднику той-же земской стражи Мелкону Аветисову **Мурадову**, правительственному старшинѣ татлинскаго сельскаго общества, Казахскаго уѣзда, Елисаветпольской губерніи, Степану **Гарибову**, старшинамъ сельскихъ обществъ, той-же губерніи: кадырлинскаго, Казахскаго уѣзда, **Мамеду-Али-Мехти-оглы**, татликендскаго, того-же уѣзда, Вартевану **Бозинову** и гусейнбеклинскаго, того-же уѣзда, **Али-Гаджи-Таптыхъ-оглы**, сейфалинскаго, Елисаветпольскаго уѣзда, **Али-Акперу-Али-оглы**, алабашлинскаго, того-же уѣзда, **Рустаму-Абдуль-бекъ-оглы**, сельскимъ судьямъ, Казахскаго уѣзда: агкейнагскаго сельскаго общества—**Мустафѣ-Гюль-Мамедъ-оглы** и дадашъ-салаглинскаго сельскаго общества—**Иса-Кай-оглы**, всаднику земской стражи Казахскаго уѣзда, Елисаветпольской губерніи, **Вели-Джюрикъ-оглы**, жителю Ставропольской губерніи трухменцу Соинче-Аджіева рода **Якубу Муссѣ Аджіеву**, жителямъ Елисаветпольской губерніи: сел. Бейдиллы, Арешскаго уѣзда, **Мирзѣ-Али-Гаджи-Али-Кули-оглы** и Джеванширскаго уѣзда, **Сулейману-беку-Велибекову**, Геокчайскаго уѣзда, Бакинской губерніи, сел. Калаге, Артему Иванову **Теръ-Маркосову** и гор. Эривани **Рустаму-хану-Абасъ-Кулиханову Мамедбекову**.

Подписалъ: Главноначальствующій, генералъ-адъютантъ *Шереметевъ*.

## НЕОФИЦІАЛЬНАЯ ЧАСТЬ.

МАГАЗИНЪ ПОРТНОГО
**И. М. ШЕРЕМЕТЬЕВА,**
Михайловская и уголъ Нѣмецкой, № 81, телефонъ № 106, получилъ большой выборъ англійскихъ и французскихъ матерій для лѣтняго сезона.
165 (172) 110.

САДЪ и ЛѢТНІЙ ТЕАТРЪ
РОБЕРТА ЛЕНЦА.
*Въ воскресенье, 9-го іюня,*
въ саду **«Праздникъ шехерезады»**, **два оркестра музыки**, военный и бальный.
Большая иллюминація сада
**500 огней въ одинъ вечеръ.**
Въ театрѣ 3 большихъ отдѣленія при участіи директора **Роберта Ленца**, юмориста **Петра Радмина**, тенора артиста г. **Дмитренко**. Дуэтъ г-жи **Волынцевой** и г. **Дмитренко**. На-дняхъ дебютъ знаменитаго испанскаго музыкальнаго семейства **АРМАНИНИ** !!Всюду фуроръ!!
Первокласный буфетъ, общедоступныя цѣны на все. Начало гулянья въ 7 час., представленія въ 9 час. вечера.
Директоръ Р. Ленцъ.
Администраторъ П. Радминъ.
Управляющій О. Вольфъ.
441 1.

ТЕАТРЪ ГРУЗИНСКАГО ДВОРЯНСТВА.
*Въ воскресенье, 9-го іюня,*
русскій спектакль К. Д. Кипіани:
„НА ПОРОГѢ КЪ ДѢЛУ",
комед. въ 3-хъ дѣйств.
Въ заключеніе **дивертисментъ** съ участіемъ гг. Евлахова и Коваленскаго.
Цѣны мѣстамъ драматическія. Начало ровно въ 8½ час. 194 (2) 2.

**Въ воскресенье, 9-го іюня,**
въ саду МУШТАИДЪ данъ будетъ
КОНЦЕРТЪ-МОНСТРЪ
при участіи 5-ти хоровъ военной музыки, подъ управленіемъ капельмейстера **Машнера**. Сборъ поступитъ на устройство лѣчебницы для животныхъ кавказскаго общества покровительства животнымъ.
Въ заключеніе «Заря съ церемоніей».
Начало въ 3 часа пополудни. Входъ 20 к., съ дѣтей 10 к. Въ случаѣ ненастной погоды концертъ откладывается до слѣдующаго воскресенья.
192 (3) 3.

440 1.

## ТЕЛЕГРАММЫ.

*„Россійскаго телегр. агентства".*

*Отъ 7-го іюня.*

**ПЕТЕРБУРГЪ.** Высочайшій указъ: 1) предоставить министру внутреннихъ дѣлъ, шефу жандармовъ, права, указанныя въ статьяхъ 665,666 и 667 по управленію личнымъ составомъ отдѣльнаго корпуса жандармовъ и по назначенію на различныя въ немъ должности; 2) для облегченія министра внутреннихъ дѣлъ, шефа жандармовъ, въ начальствованіи названнымъ корпусомъ учредить должность помощника шефа жандармовъ, предоставивъ ему общія права помощника главнаго начальника военнаго округа и опредѣливъ его обязанности особой, Высочайше утвержденной, инструкціей; 3) должность товарища министра внутреннихъ дѣлъ, завѣдывающаго полиціей и командира корпуса жандармовъ,—упразднить.

Высочайшее повелѣніе объ увеличеніи окладовъ содержанія губернаторовъ и вице-губернаторовъ: должностямъ губернаторовъ присвоить съ 15-го мая повсемѣстно въ имперіи, за исключеніемъ губерній Царства Польскаго и областей, состоящихъ въ вѣдѣніи военнаго министерства, окладъ содержанія въ 10,000 рублей въ годъ, независимо отъ квартиры въ натурѣ или квартирныхъ денегъ и права пользоваться путевыми пособіями въ указанныхъ закономъ случаяхъ, на общемъ основаніи, а должностямъ вице-губернаторовъ въ тѣхъ мѣстностяхъ—окладъ содержанія въ 4,500 р. въ годъ, съ подраздѣленіемъ сихъ окладовъ поровну на жалованье и столовыя деньги.

**МОСКВА.** 6-го іюня перевезены Императорскія регаліи изъ Оружейной палаты въ Петербургъ.

**НИЖНІЙ-НОВГОРОДЪ.** Торгово-промышленный съѣздъ назначенъ въ августѣ.

Статсъ-секретарь Витте выѣхалъ въ Петербургъ.

Бухарскій эмиръ отбылъ въ Севастополь.

На выставкѣ устроено бюро для сообщенія свѣдѣній печати. Завѣдуетъ Амфитеатровъ.

**НИЖНЕТАГИЛЬСКЪ.** Крестьянка Устинья Колпакова изобличена полиціей въ преступныхъ дѣйствіяхъ, имѣвшихъ послѣдствіемъ смерть 50 незаконнорожденныхъ младенцевъ, бывшихъ у нея на воспитаніи въ послѣдніе два года.

**РЫБИНСКЪ.** Въ караванѣ груженыхъ барокъ 487, мелкихъ судовъ 645. Высота воды—2 арш. 7½ верш. выше межени.

—

**ПАРИЖЪ.** 6-го іюня внесенъ въ палату проектъ о высшемъ командованіи. Учреждается новый чинъ полнаго генерала, который будетъ присвоенъ командирамъ 19 армейскихъ корпусовъ, генералиссимусу, инспекторамъ и командующимъ арміями. Предѣльный возрастъ: 64 года—дивизіонныхъ генераловъ и 61 годъ—бригадныхъ генераловъ. Нынѣшній предѣльный возрастъ—65 лѣтъ—сохраняется только для полныхъ генераловъ.

**ПАРИЖЪ.** Совѣтъ министровъ рѣшилъ внести законопроектъ, направленный къ охранѣ сахарной промышленности. По дѣлу о процессіяхъ по случаю праздника Тѣла Господня совѣтъ постановилъ привлечь архіепископа камберскаго къ отвѣтственности и пріостановить выдачу содержанія священникамъ, которые приняли участіе въ процессіяхъ вопреки запрещеніямъ мэровъ.

**ТУНИСЪ.** 27-го мая маркизъ Моресъ выступилъ изъ Элуацы, трипольской деревни, въ сопровожденіи толмача, 7 служителей и конвоя изъ туареговъ и шамбасовъ. Туареги убили Мореса.

**БЕРЛИНЪ.** Маршалъ Ямагата выѣхалъ въ Марсель.

**КИФГЕЙЗЕРЪ.** На Кифгейзерской горѣ состоялось открытіе памятника императору Вильгельму I, сооруженнаго на средства военныхъ ферейновъ, которые собрали по подпискѣ свыше милліона марокъ. На церемоніи присутствовали: императоръ, августѣйшіе представители всѣхъ германскихъ государствъ, въ томъ числѣ король виртембергскій и великіе герцоги веймарскіе и баденскіе, и депутаты отъ 16,000 военныхъ ферейновъ.

**КОНСТАНТИНОПОЛЬ.** 5-го іюня отъ ванскаго вали Порта получила телеграмму о происшедшихъ третьяго дня въ Ванѣ событіяхъ. Согласно этого телеграммѣ, задержаніе армянской дѣвушки, которая имѣла при себѣ листки революціоннаго содержанія, вызвало возбужденіе среди армянъ и послѣдніе изъ своихъ домовъ стали стрѣлять въ турецкіе патрули. Дома и лавки были закрыты. Между армянами и мусульманами происходили драки. У армянъ найдено много ружей и никелированныхъ снарядовъ.

**ВѢНА.** Происшествія въ Ванѣ имѣли болѣе серьезный характеръ, чѣмъ офиціально сообщено, и вызвали тревогу. Число погибшихъ далеко превышаетъ 50. Найденное у армянъ оружіе персидскаго происхожденія.

**ЛОНДОНЪ.** Телеграмма изъ Уэссана сообщаетъ, что 5-го іюня затонулъ пароходъ «Друммондъ Кастль» съ 350 чел. Рыбаки спасли двухъ погибавшихъ мужчинъ. «Друммондъ Кастль» столкнулся въ полночь близъ Уэссана съ неизвѣстнымъ пароходомъ и пошелъ ко дну почти моментально.

## ГОРОДСКІЯ ВѢСТИ.

**Похороны архимандрита о. Николая.** На панихидахъ, совершавшихся ежедневно на квартирѣ покойнаго, присутствовали и. д. Главноначальствующаго гражданскою частью на Кавказѣ генералъ-отъ-инфантеріи графъ И. Д. Татищевъ и многія другія высокопоставленныя лица. Въ день похоронъ, 8-го іюня, къ выносу тѣла почившаго архимандрита къ 8 час. утра на квартиру покойнаго собрались многочисленная родня его, попечитель кавказскаго учебнаго округа т. с. К. П. Яновскій, тифлисскій комендантъ генералъ-маіоръ И. Н. Рейтеръ и много друг. По совершеніи высокопреосвященнымъ Владиміромъ экзархомъ Грузіи съ преосвященнымъ Александромъ епископомъ горійскимъ и всѣмъ городскимъ духовенствомъ литіи, гробъ съ останками почившаго былъ вынесенъ на рукахъ архимандритами и протоіереями въ облаченіи, и процессія двинулась по Нѣмецкой улицѣ, Армянскому базару, Эриванской, Дворцовой, Головинскому, Ольгинской, черезъ Верійскій мостъ, Кирочной, Михайловской, черезъ Муштаидъ въ дидубійскую церковь въ слѣдующемъ порядкѣ: впереди несли ордена покойнаго на 4 подушкахъ, хоругви, крестъ, иконы; четыре діакона въ облаченіи несли крышку гроба; затѣмъ шли экзаршескіе пѣвчіе, все городское духовенство съ высокопреосвященнымъ Владиміромъ экзархомъ Грузіи и преосвященнымъ Александромъ; затѣмъ священники въ облаченіяхъ несли гробъ съ бренными останками покойнаго, а за нимъ шла тысячная толпа. При слѣдованіи процессіи мимо православныхъ церквей, траурный звонъ колоколовъ переходилъ въ трезвонъ. По окончаніи заупокойной литургіи высокопреосвященный Владиміръ произнесъ прочувствованное надгробное слово по поводу мученической смерти архимандрита Николая. Послѣ отпѣванія гробъ съ останками покойнаго опущенъ былъ тутъ-же въ церкви въ могилу. На отпѣваніи тѣла покойнаго присутствовали: Его Императорское Высочество Великій Князь Николай Михаиловичъ, возложившій на гробъ покойнаго наканунѣ похоронъ роскошный вѣнокъ, тифлисскій губернаторъ д. с. с. кн. Г. Д. Шервашидзе и др. высокопоставленныя лица. Народу на погребеніи было такое множество, что церковь и площадь вокругъ церкви были полны.

—

**Новый начальникъ окружнаго штаба.** Въ Тифлисѣ получена частная телеграмма о томъ что на вакантное мѣсто начальника штаба кавказскаго военнаго округа назначенъ генералъ-маіоръ Николай Вельяминовичъ Шутлевортъ, занимавшій до сихъ поръ должность начальника штаба 14-го армейскаго корпуса. Новый начальникъ штаба, имѣющій отъ роду 50 лѣтъ, получилъ образованіе въ новгородскомъ графа Аракчеева корпусѣ, затѣмъ въ Константиновскомъ военномъ училищѣ и въ Николаевской академіи генеральнаго штаба, въ которой окончилъ курсъ по первому разряду. Въ службу онъ вступилъ въ 1863 году; по окончаніи курса въ академіи назначенъ былъ состоящимъ для особыхъ порученій при штабѣ 13-го армейскаго корпуса, затѣмъ начальникомъ штаба 9-й кавалерійской дивизіи. Съ 1889 по 1891 г. командовалъ 18-мъ кля-

стицкимъ драгунскимъ полкомъ. На послѣднюю должность назначенъ былъ въ 1891 г., съ производствомъ въ генералъ-маіоры. Въ числѣ другихъ орденовъ имѣетъ св. Георгія 4-й ст. и св. Станислава 1-й степени. Онъ женатъ и имѣетъ 2-хъ дѣтей.

—

**Наслѣдникъ персидскаго престола.** Телеграфъ уже сообщилъ о провозглашеніи старшаго сына Музафферъ-Эдъ-Динъ-шаха наслѣдникомъ престола, и мы комментировали этотъ фактъ. Вотъ текстъ депеши, въ которой великій визирь сообщаетъ изъ Тегерана персидскому генеральному консулу въ Тифлисѣ генералу Ибрагимъ-хану Муавинъ-Удъ-Довле объ этомъ важномъ событіи:

«Его величество шахинъ-шахъ въ интересахъ своего государства, въ видахъ упроченія своей династіи и во исполненіе своего монаршаго долга назначилъ своего старшаго сына Мехеммедъ-Али-Мирзу -Итизадусъ-Солтанэ, котораго мать внучка покойнаго Мехеммедъ-шаха, своимъ наслѣдникомъ. Фирманъ объ этомъ изданъ. Рѣшеніе его величества обнародовано и принято народомъ восторженно. О событіи официально сообщено представителямъ державъ въ Тегеранѣ. Садри-Аазамъ».

—

**Выпускъ ученицъ въ 1-й женской гимназіи.** 7-го іюня состоялся выпускъ ученицъ, окончившихъ полный курсъ ученія въ 1-й тифлисской имени Великой Княгини Ольги Ѳеодоровны женской гимназіи. Всѣхъ ученицъ, окончившихъ курсъ въ настоящемъ году, 46, изъ коихъ удостоены награжденія золотыми медалями трое, а именно: Андріановичъ Анна, Мириманова Нина и Кузьмина Анна; серебряною медалью награждена одна—Гоніева Нина. Окончившія курсъ по національностямъ дѣлятся такъ: русскихъ 20, грузинокъ 5, армянокъ 15, полекъ 2 и евреекъ 4; по вѣроисповѣданіямъ: православнаго 24, армяно-григоріанскаго 14, католическаго 1, лютеранскаго 2, старообрядческаго 1 и іудейскаго 4; по сословіямъ: дѣтей дворянъ 29, гражданъ 7, мѣщанъ 5, крестьянъ 1, купеческаго званія 3 и духовнаго 1.

Сообщаемъ списокъ ученицъ, окончившихъ курсъ ученія: Абрамова Марія, Адамовичъ Ольга, Вилкомирская Людвига, Гоніева Евгенія, Исакова Елена, Киніани Марія, Крутикова Елисавета, Кузьмина Анна, Меликова Гаяне, Мелзонъ Эстеръ, Микиртичьянцъ Александра, Михайлова Зинаида, Натроева Лидія, Орловская Ольга, Прусъ-Жуковская Нина, Соколовская Елена, Сошникова Серафима, Степанова Нина, Фефелова Марія, Фрейманъ Анна, Хатисова Евгенія, Худадова Марія, Андріановичъ Анна, Араратова Маргарита, Архипіанъ Маріама, Гамазова Варвара, Давидсонъ Анна, Евангулова Ольга, Жаркова Александра, Козлова Серафима, Любанская Зинаида, Матвѣева Ирина, Меликова Анна, Метерская Дина, Мириманова Нина, Михайлова Ольга, Монаселидзе Елисавета, Парсаданова Сатиникъ, Пишкова Александра, Теръ-Симонянцъ Евгенія, Филиппова Анастасія, Ханъ-Агова Марія, Хатисова Роза, Шабурова Варвара, Шапира Басе и Штрейхеръ Марія.

—

**Выпускъ ученицъ во 2-й женской гимназіи.** 7-го іюня выпускные экзамены окончились и во второй тифлисской имени Великой Княгини Ольги Ѳеодоровны женской гимназіи. Окончили курсъ и получили аттестаты 31 ученица, а именно: Алобина Татьяна, Аргутинская-Долгорукова Елена, Барсукова Марія, Бенделовичъ Варвара, Бильфельдъ Юлія, Васильева Лидія, Давидова Гаяне, Даніелова Марія, Евангулова Валентина, Егіазарова Анна, Имнадзе Марія, Кадурина Антонина, Карапетова Екатерина, Киріакиди Екатерина, Котовичъ Валентина, Лихтгеймъ Лидія, Марголина Ревекка, Мильбергъ Марта, Николаева Елена, Проценко Элеонора, Проценко Ольга, Родіонова Любовь, Розенбергъ Надежда, Сагателова Осана, Сѣверова Ольга, Тронова Викторія, Тронова Наталія, Теръ-Давидова Анна, Урбановичъ Янина, Шимановская Екатерина и Эрдели Анна.

Изъ нихъ награждены золотыми медалями: Васильева и Мильбергъ, серебряными—Лихтгеймъ, Проценко Ольга, Евангулова и Эрдели.

—

**Экскурсія студентовъ.** 7-го іюня, вечеромъ, прибыла въ Тифлисъ экскурсія студентовъ-натуралистовъ харьковскаго университета подъ руководствомъ проф. А. Н. Краснова. Какъ сообщалъ харьковскій корреспондентъ «Кавказа», студенты намѣревались пройти по военно-осетинской дорогѣ въ Кутаисъ. Къ сожалѣнію, неблагопріятныя условія запоздалой весны съ ея завалами и пр. заставили измѣнить планъ экскурсіи. Студенты прибыли въ Тифлисъ по военно-грузинской дорогѣ въ омнибусахъ, любезно предоставленныхъ экскурсіи безплатно контрагентами дороги г-жой Ибрагимбековой и г. Сливицкимъ. У насъ экскурсанты пробудутъ 2 дня; Л. Л. Марковъ, гостепріимный хозяинъ 1-й гимназіи, предоставилъ студентамъ роскошное помѣщеніе и столъ. Послѣ осмотра города студенты выѣдутъ въ Кутаисъ и Батумъ для изученія флоры и условій жизни нашихъ «тропиковъ», т. е. Черноморскаго побережья.

—

**Дѣло о пораненіи кн. В. М. Туманова.** Предварительное слѣдствіе о пораненіи княземъ Діасамидзе редактора газеты «Новое Обозрѣніе» кн. В. М. Туманова близится къ концу, и дѣло скоро будетъ передано въ тифлисскій окружный судъ, гдѣ оно, вѣроятно, будетъ разсмотрѣно въ теченіе лѣта или въ началѣ осени.

—

**Собраніе уполномоченныхъ городского кредитнаго общества.** Сегодня, 9-го іюня, въ залѣ засѣданій тифлисской городской думы назначено чрезвычайное собраніе уполномоченныхъ тифлисскаго городского кредитнаго общества. Предметы занятія собранія составляютъ: разсмотрѣніе и утвержденіе избирательныхъ списковъ по разрядамъ и назначеніе времени для производства выборовъ уполномоченныхъ, избраніе одного члена ревизіонной комиссіи и заявленіе одного уполномоченнаго о вознагражденіи членовъ правленія.

—

**Засѣданіе городской думы.** Въ числѣ дѣлъ, назначенныхъ на понедѣльникъ, 10-го іюня, фигурируетъ роспись доходовъ и расходовъ гор. Тифлиса на 1896 годъ, которая вотъ уже третій разъ вносится въ думу, но остается безъ разсмотрѣнія вслѣдствіе множества другихъ очередныхъ дѣлъ. Въ виду того, что такимъ образомъ разсмотрѣніе смѣты затягивается, заступающій мѣсто городского головы на этотъ разъ распорядился помѣстить смѣту первой въ спискѣ дѣлъ, чтобы дума прямо съ нея начала свои занятія въ понедѣльникъ.

—

**Реорганизація торгово-хозяйственной полиціи.** Въ пятницу, 7-го іюня, состоялось засѣданіе комиссіи по реорганизаціи торгово-хозяйственной полиціи, для окончательной выработки штатовъ по торговой части особо и по хозяйственной особо. Въ это засѣданіе были приглашены думскіе врачи для указанія комиссіи той помощи, которую-бы они желали имѣть отъ чиновъ торговой полиціи, чтобы сообразно съ этимъ составить проектъ штата служащихъ предполагаемой организаціи. Присутствующіе врачи просили комиссію дать имъ время обсудить этотъ вопросъ въ ближайшемъ засѣданіи санитарно-врачебнаго совѣта и представить сколько-нибудь обстоятельныя соображенія по сему предмету. Съ этимъ заявленіемъ врачей согласилась комиссія, которая окончательное свое заключеніе дастъ по разсмотрѣніи представленія совѣта.

—

**Городской водопроводъ.** Послѣ того, какъ городской водопроводъ уже выдержалъ цѣлыхъ семь подрядъ повторившихся большихъ наводненій въ теченіе послѣднихъ 25 дней, не считая необыкновенно высокаго уровня воды въ Курѣ болѣе двухъ мѣсяцевъ, можно съ увѣренностью сказать, что октябрьскія наводненія прошлаго года, причинивъ городу убытковъ на сумму около 5000 руб. снесеніемъ нѣкоторыхъ укрѣпленій, буквально спасли ему водопроводъ, стоющій болѣе милліона рублей. Не будь октябрьскихъ наводненій и не укажи они всей беззащитности водопроводныхъ сооруженій въ Авчалахъ, эти сооруженія были-бы смыты до основанія отъ необычайнаго половодія нынѣшняго года и отъ городского водопровода осталось-бы одно только воспоминаніе въ видѣ чугунныхъ трубъ и пустыхъ резервуаровъ, безъ всякихъ приспособленій для подачи по нимъ воды 150-титысячному населенію города. Октябрьскія наводненія показали, что хотя въ Авчалахъ Кура, измѣнивъ направленіе, отошла почти на цѣлую версту отъ водокачки и не давала ни одной капли воды для питанія рабочей канавы, такъ что въ теченіе полугода нельзя было пользоваться тюрбинами, а нужно было форсированно работать машинами и тратить громадныя деньги на отопленіе паровыхъ котловъ, но что при половодіи Курѣ ничего не стоитъ пойти по старому руслу и со всей своей разрушительной силой нагрянуть на водопроводныя сооруженія. Одно счастье, что осеннее половодіе имѣло продолжительность всего только нѣсколькихъ часовъ времени, хотя, впрочемъ, и за эти часы водопроводныя сооруженія висѣли на волоскѣ. Тогда и открылась вся беззаботность города по отношенію къ грозящей опасности. Былъ немедленно составленъ планъ необходимой защиты береговъ и дума безпрекословно ассигновала кредитъ на сооруженіе плотинъ вдоль берега съ поперечными шпорами, ассигновавъ въ два пріема 18,000 руб. Благодаря этимъ укрѣпленіямъ, городу удалось отстоять свои водопроводныя сооруженія въ цѣлости и разрушительная сила воды парализована съ сѣверной стороны. Но въ послѣднее время городу приходится бороться съ другой бѣдой. Съ южной стороны водопроводныхъ зданій имѣется такъ называемый низовой каналъ, отводящій воду послѣ того, какъ она выполнила свое назначеніе и привела въ дѣйствіе тюрбины. Каналъ этотъ имѣлъ въ длину до 2 верстъ и былъ защищенъ отъ Куры довольно большой насыпью и выложенъ камнями. Вслѣдствіе продолжительности половодія каналъ съ насыпью размыло почти цѣликомъ, остается всего только въ нѣсколько десятковъ саженей длиной. Если его размоетъ до машиннаго зданія, тогда это зданіе очутится въ водѣ и вода рабочаго канала уже не будетъ въ состояніи приводить въ дѣйствіе тюрбины. Въ настоящее время, подъ непосредственнымъ руководствомъ новаго городского инженера г. Дзержановскаго, всѣ усилія направлены къ тому, чтобы отстоять оставшійся клочекъ низоваго канала съ насыпью. Если это удастся, то водопроводъ можно считать спасеннымъ, по крайней мѣрѣ, на текущій годъ.

—

**Пострадавшіе отъ наводненія.** Мы уже сообщали объ избраніи комиссіи изъ гласныхъ по оказанію помощи пострадавшимъ отъ наводненія. Считаемъ нужнымъ по этому поводу обратить вниманіе комиссіи и властей на то обстоятельство, что собственно въ г. Тифлисѣ до сихъ поръ указывалось исключительно на песковское населеніе, какъ пострадавшее отъ наводненія, между тѣмъ, по собраннымъ нами свѣдѣніямъ, значительно пострадали въ этомъ отношеніи и ортачальскіе садовники, сады которыхъ всѣ залиты водою отъ разлива Куры, повредившей всю растительность и вообще садовыя насажденія. Надо знать, что почти всѣ садовники Ортачалъ—пришлый элементъ изъ Имеретіи, оставившій свои семейства и пріѣхавшій сюда на заработки. Одни изъ нихъ арендуютъ сады у владѣльцевъ ихъ, внося арендную плату впередъ, другіе работаютъ, получая извѣстную долю отъ выручки, третьи—въ наймѣ у первыхъ и у вторыхъ чернорабочими; всѣ они понесли отъ наводненія убытки, пострадали значительно, а потому для правильнаго распредѣленія этихъ пособій справедливость требуетъ не забывать и этого класса потерпѣвшихъ.

—

**Упавшая въ колодезь дѣвочка.** Проживающій въ Ново-Троицкомъ поселеніи, въ собственномъ домѣ, тифлисскій житель Ахалкацишвили съ 6-го іюня разыскивалъ по городу пропавшую со двора его дочь Ольгу, одного года 9 мѣсяцевъ отъ рожденія. Несмотря на тщательные розыски его, дѣвочка не могла быть отыскана. 8-го іюня одинъ изъ членовъ семейства сосѣда его Петруса Теръ-Апріамова, доставая воду изъ находящагося во дворѣ колодца, глубиною около 8 саж., вмѣстѣ съ ведромъ воды вытащилъ шляпку пропавшей дѣвочки; тогда отецъ послѣдней при помощи своихъ сосѣдей сталъ спускать въ колодезь желѣзные крючки, которыми и была извлечена дѣвочка. Колодезь этотъ былъ постоянно раскрытымъ и находится наравнѣ съ землею. Какъ нужно полагать, несчастная малютка попала въ колодезь во время игры съ другими дѣтьми и не была никѣмъ изъ игравшихъ съ нею замѣчена.

## КАВКАЗСКІЯ ВѢСТИ.

**О состояніи пути закавказской желѣзной дороги** отъ 8-го іюня мы имѣемъ слѣдующія свѣдѣнія:

Размытый участокъ дороги на 554-й верстѣ между станціями Ляки и Уджары исправленъ и движеніе по немъ пассажирскихъ поѣздовъ возстановлено съ вечера 7-го іюня.

Вообще пассажирское движеніе теперь по всей линіи закавказской желѣзной дороги совершается безпрепятственно; не возстановлено только движеніе товарныхъ поѣздовъ.

—

**Преобразованіе бакинской карантинно-таможенной конторы.** «Каспій» слышалъ, что въ недалекомъ будущемъ послѣдуетъ преобразованіе бакинской карантинно-таможенной конторы въ портовую контору, съ усиленіемъ штатовъ. Между прочимъ штатъ помощниковъ корабельнаго смотрителя будетъ увеличенъ до 8 человѣкъ.

—

**Практическія занятія по сельскому хозяйству.** Намъ сообщаютъ, что по распоряженію начальства закавказской учительской семинаріи въ г. Гори въ сопровожденіи учителя В. П. Полевскаго отправляются въ цинамдзгваріантскарскую сельскохозяйственную школу 12 воспитанниковъ семинаріи, изъявившихъ желаніе, для практическихъ занятій по сельскому хозяйству.

—

**Землетрясеніе.** Изъ селенія Арбошки, Сигнахскаго уѣзда, намъ сообщаютъ, что недавно тамъ ощущалось землетрясеніе, которымъ снесена единственная колесная дорога, соединяющая это селеніе съ Царскими Колодцами. Дорога, идущая по глубокому ущелью, сползла къ склону горы. Вслѣдствіе чего всякое сообщеніе прервано.

—

**Градъ.** Изъ кол. Екатериненфельда Борчалинскаго уѣзда, намъ пишутъ: 7-го мая у насъ выпалъ сильный градъ, причемъ многія градины доходили до величины куринаго яйца. Градомъ уничтожило буквально всѣ виноградники мѣстныхъ колонистовъ. Если принять въ среднемъ, что колонія Екатериненфельдъ продавала ежегодно отъ 100 до 150 тысячъ ведеръ вина, то убытки, причиненные градомъ одному недѣлію, простираются до 200,000 руб.; но, кромѣ того, и многіе поля страшно пострадали. Отчаяніе колонистовъ не поддается никакому описанію. Болѣе мелкій градъ коснулся значительно большаго района и нанесъ хотя и менѣе значительный, но все таки довольно общественный убытокъ многимъ селеніямъ, расположеннымъ по долинамъ рр. Алгетки и Храма.

—

**Наводненіе въ Караязахъ.** Послѣднимъ наводненіемъ, бывшимъ въ Караязахъ, причинено мѣстному населенію не мало убытковъ. Находящееся во второмъ участкѣ озеро вышло изъ береговъ и затопило всю окрестность. Для принятія соотвѣтствующихъ мѣръ г. управляющимъ государственными имуществами Тифлисской губерніи А. Гамрекеловымъ въ Караязы командированъ инженеръ-гидравликъ.

—

**Перестрѣлка пограничной стражи съ разбойниками.** «Каспію» сообщаютъ, что 24-го мая въ Ленкоранскомъ уѣздѣ, въ 3 часа дня, разъѣздъ изъ нижнихъ чиновъ геокчайскаго поста летучаго отряда, 1-го отдѣла пограничной бригады, слѣдуя отъ селенія Пришибъ на границу къ Персіи и достигнувъ мѣста развѣтвленія дорогъ на Асатканскій и Бороварскій перевалы, покрытые густымъ лѣсомъ, наткнулся на засаду, устроенную въ лѣсной чащѣ. Разбойники сдѣлали по разъѣзду нѣсколько ружейныхъ залповъ, причемъ былъ убитъ одинъ нижній чинъ разъѣзда и лошадь, ранены 2 нижнихъ чина и одна лошадь. Преслѣдовать разбойниковъ разъѣздъ не имѣлъ возможности, по своей малочисленности. Прибывъ на мѣсто происшествія, командиръ пограничной бригады генералъ-маіоръ Усовъ, въ виду появленія разбойничьей шайки, сдѣлалъ распоряженіе о высылкѣ секретовъ и устройствѣ засадъ, для преслѣдованія разбойниковъ. 26-го мая, въ 7 часовъ вечера, шайка разбойниковъ появилась противъ одной изъ такихъ засадъ, состоявшей изъ разъѣзда нижнихъ чиновъ Шиливарскаго поста. Между нижними чинами и разбойниками завязалась перестрѣлка, во время которой одинъ изъ разбойниковъ былъ убитъ, а другой

---

## Ради чего стоитъ жить.

**Катулла Мендеса.**

(*Съ французскаго*).

Живетъ себѣ мудрый старецъ, который не только умѣетъ читать въ старинныхъ книгахъ, но и понимаетъ и толкуетъ ихъ. Научившись многимъ премудростямъ и зная толкъ въ разныхъ травахъ, которыя онъ по ночамъ собиралъ у подножія холмовъ, онъ постепенно превратился въ чародѣя.

Волѣ его даже сама судьба повиновалась: онъ могъ осуществить желанія самыхъ прихотливыхъ влюбленныхъ, а воскресить мертвыхъ и возвратить ихъ снова къ жизни было для него сущимъ пустякомъ.

Ночью, на кладбищѣ, онъ ходилъ отъ одной могилы къ другой, предлагая мертвецамъ новую земную жизнь.

— «Стукъ-стукъ».

— Кто стучитъ?

— Тотъ, который воскрешаетъ мертвыхъ.

— А, въ добрый часъ!

И трупы оживали, возвращались къ новой жизненной суетѣ и суматохѣ, къ новому горю, измѣнѣ; люди, даже испустившіе послѣдній духъ, такъ глупы, что никто не отказывается начать вновь земное, мучительное существованіе.

На одной могилѣ, въ самомъ отдаленномъ углу кладбища, въ тѣни совершенно осеребренной луннымъ свѣтомъ ивы, старый чародѣй, однако, стучалъ напрасно. Тамъ покоился мертвецъ, бывшій, очевидно, немного умнѣе остальныхъ; онъ при жизни былъ поэтомъ.

— Что, мертвецъ, ты меня не слышишь?

Молчаніе.

— Развѣ земля засыпала уши твои и черви съѣли языкъ твой, что ты не отвѣчаешь?

Молчаніе снова.

Тогда обозлившійся чародѣй такъ сильно застучалъ по надгробной плитѣ, что недовольный мертвецъ не стерпѣлъ и огрызнулся:

— Что-же это такое? Не даютъ спокойно отдохнуть даже на этомъ послѣднемъ ложѣ? Ступай себѣ съ Богомъ, старикъ, своей дорогою и не тревожь ты моего сна!

— Развѣ ты не хочешь видѣть снова лазурныя небеса, сверкающія звѣздами, цвѣтущія рощи и алую розу въ саду?

— Сохрани меня Господи увидать ихъ вновь. Я рыдалъ подъ безстрастными, чуждыми страданію, звѣздами, я рыдалъ въ цвѣтущихъ рощахъ, я плакалъ изъ-за лживыхъ устъ, столь похожихъ на алую розу въ саду!

— Ты не хочешь ожить, потому что ты страдалъ? Пусть будетъ по твоему. Но если я тебѣ обѣщаю столько радости, сколько ты пережилъ горя?

— Нѣтъ, радости на землѣ не существуетъ; жизнь переполнена отчаяніемъ, страданіемъ и ужасомъ!

— Если я тебя сдѣлаю царемъ, побѣдно возсѣдающимъ и золотомъ тронѣ, или если ты станешь волшебникомъ-пѣвцомъ, божественнымъ утѣшителемъ людскаго горя, увлекающимъ толпу?

— Дай мнѣ спать! Слава царей и слава знаменитыхъ пѣвцовъ ничто въ сравненіи съ вѣчностью!

— Если я тебѣ, испытавшему лишь нищету въ своемъ жилищѣ подъ крышею, предложу богатство, золото и драгоцѣнные камни, сокровища, которыми наполнены сундуки богатыхъ банкировъ, мѣняющихъ одни рудники на другіе?

— Оставь меня въ покоѣ. Богатство торговцевъ драгоцѣнными каменьями и металлами не стоитъ милостыни, брошенной въ чашу придорожнаго нищаго: эта милостыня—фальшивая монета!

— А домашній очагъ? Покойный, честный, гдѣ можно послѣ работы вечеромъ погрѣть ноги у камина, тогда какъ дѣтишки весело играютъ за столомъ?

— Нѣтъ! Жаръ отъ углей въ этомъ очагѣ такой измѣннический, коварный, что отъ него можетъ загорѣться весь домъ.

— А если я тебѣ дамъ честную и цѣломудренную супругу, хорошую хозяйку, которая, какъ только ты войдешь въ свой домъ, подставитъ свой лобъ для твоего поцѣлуя и въ глазахъ которой ты увидишь всю ея душу?

— У хорошей хозяйки пригоритъ фрикассе, въ ея поцѣлуѣ почувствуется ухаживаніе, а душа ея, виднѣющаяся въ ея покорномъ взорѣ, тоже, что чортъ въ кропильницѣ.

— Скажи, пожалуйста, какой ты взыскательный! Я вижу, для того чтобы тебя пріохотить жить, тебѣ надо дать самое исключительное счастье, какое только богами человѣку дается. Набери воздуху въ легкія, встань, встряхни и сбрось свой саванъ, подними надгробный камень и слѣдуй за мною: я поведу тебя, недалеко, въ деревню, въ кущу шиповника, пока еще не цвѣтущаго, гдѣ тебя ждетъ безпорочная дѣвственница, съ устами, чуждыми поцѣлуя. Иди, слѣдуй за мною и ты узнаешь несравненное наслажденіе срывать первый поцѣлуй, первое желаніе съ пунцовыхъ дѣвственныхъ устъ!

— Говорю-же тебѣ, дай мнѣ спать! Невинность, непорочность, восхваляемая тобою, ожидающая меня въ кустахъ шиповника, мечтаетъ какъ-бы стать городскою дамою и уста ея, безъ сомнѣнія, не разъ цѣловалъ пастухъ и юный работникъ на фермѣ.

Тогда чародѣй больше не зналъ, что предложить этому упрямому мертвецу; онъ уже, нѣсколько обиженный, собирался покинуть кладбище, когда еще одна мысль осѣнила его. Быстро повернувшись, онъ направился къ могилѣ непокорнаго поэта.

— Слушайте, сударь, спящій тамъ, —сказалъ онъ вполголоса,—я знаю въ одномъ предмѣстьѣ города, за опущенными шторами, которыя скрываютъ мягкое мерцаніе свѣта лампы, одну дѣвушку—ни красавицу, ни молодую; она не особенно добродѣтельна; честныя буржуазки ее презираютъ, строгія матери семействъ ее ненавидятъ. Она заполнитъ бодрствованіе дѣломъ и поцѣлуй ея, странный, своеобразный, горечью и безпечностью своей ласки, раздражающій до крайности, способенъ покорить всецѣло, сразу или постепенно, даже человѣка, совершенно неподдающагося обаятельному вліянію ловкой утонченной куртизанки. И такъ, мертвецъ, ты, ожесточенный грѣшникъ, пойдешь, я тебя сведу къ этой проворной особѣ!

Тогда разумный поэтъ всталъ и воскликнулъ:

— Что-же ты раньше этого не сказалъ?

И воскресшій по доброй волѣ, онъ побѣжалъ по пустыннымъ улицамъ, спѣша отыскать домъ, гдѣ за опущенными шторами мерцалъ мягкій свѣтъ лампы и въ воздухѣ, пропитанномъ инбиремъ и мускусомъ, дѣва цѣловала особымъ поцѣлуемъ, превосходящимъ всѣ земныя богатства торговцевъ драгоцѣнными камнями и мирнаго домашняго очага...

S.

---

## „И будь благословенна!"

*Разсказъ Г. Сенкевича.*

(Индійская легенда).

Однажды, въ чудную, лунную ночь, великій Кришна призадумался и сказалъ:

— Казалось мнѣ, что человѣкъ прекраснѣйшее созданіе на землѣ, но нѣтъ, я ошибся. Вонъ тамъ, трепещетъ при легкомъ дуновеніи ночного вѣтерка цвѣтокъ лотоса, и насколько онъ прекраснѣе живого существа! Нѣжные лепестки его раскрылись при серебристомъ свѣтѣ луны; кажется, они, полные любви, тянутся на встрѣчу къ лунному сіянію; мнѣ тяжело оторвать свой взоръ отъ этого цѣломудреннаго цвѣтка, — нѣтъ, между людьми подобнаго этому чудному цвѣтку, нѣтъ,—тяжело вздыхая сказалъ богъ.—Но что мнѣ препятствуетъ моимъ божественнымъ словомъ создать существо, которое было-бы тѣмъ-же между людьми, чѣмъ лотосъ между цвѣтами? Будь по сему; на радость людей и земли: лотосъ, будь дѣвою!

Волна задрожала, будто ея слегка коснулось крыло пролетѣвшей ласточки, свѣтлѣе засвѣтилась луна, гдѣ-то послышалось пѣніе ночной пташки—и замолкло...

Чудо совершилось: лотосъ въ образѣ человѣка стоялъ передъ богомъ. Кришна восторгался и удивлялся:

— Ты былъ цвѣткомъ озера, будь теперь цвѣтомъ моихъ мыслей и—говори!

И дѣва зашептала такъ нѣжно и тихо, какъ лепестки лотоса, когда ихъ лобзаетъ ночной зефиръ.

— Ты превратилъ меня въ живое существо; гдѣ ты мнѣ повелѣваешь жить? Когда я была цвѣткомъ, я дрожала при легкомъ прикосновеніи вѣтерка; я боялась дождя и бури, боялась грома и молніи и жгучихъ лучей палящаго солнца. Ты превратилъ меня изъ цвѣтка лотоса, но я сохранила всѣ его качества, я боюсь земли и всего, что на ней... гдѣ ты повелѣваешь мнѣ жить?

Кришна посмотрѣлъ на звѣзды и, недолго подумавъ, сказалъ:

— Хочешь жить на вершинахъ горъ?

— Тамъ снѣгъ и ледъ... я ихъ боюсь.

— Тогда я тебѣ устрою хрустальный дворецъ на глубинѣ озера.

— Въ глубинѣ озера кишатъ змѣи и чудовища,—я боюсь.

— Что-же мнѣ съ тобою дѣлать?... Въ гротахъ Эллоры живутъ святые отшельники; не желаешь-ли жить тамъ, вдали отъ міра?

— Тамъ темно—мнѣ страшно!

Кришна опустился на скалу и задумался. Испуганная и дрожащая предъ нимъ стояла дѣва. Востокъ уже слегка зардѣлся, первые лучи солнца озолотили поверхность озера и вершины кивающихъ пальмъ. Хоръ пташекъ становился все многочисленнѣе и громче, соловей пѣлъ, бѣлые лебеди плавно скользили по водѣ, напѣвая свою пѣснь; къ торжественной пѣснѣ пробуждающейся природы присоединились звуки лиры и пѣнія человѣческаго голоса.

Кришна прислушался и сказалъ:

— Поэтъ Вальмики привѣтствуетъ восходящее свѣтило.

Мигъ спустя, зеленые кусты раздвинулись и на берегу озера показался Вальмики. Онъ увидалъ дѣву и замолкъ. Руки его опустились, лира упала къ ногамъ и онъ стоялъ, будто великій Кришна превратилъ его въ каменное изваяніе. Но Кришна сказалъ:

Приди въ себя, Вальмики, и говори!

И Вальмики прошепталъ:

— Я люблю!

Только это одно слово онъ запомнилъ въ этотъ мигъ и только это слово онъ могъ выговорить.

Лицо Кришны просіяло.

— Божественная дѣва, — сказалъ онъ,—я нашелъ для тебя жилище: живи въ сердцѣ поэта.

Божественное желаніе всесильнаго Кришны приблизило дѣву къ сердцу поэта. Сердце Вальмики стало прозрачно какъ хрусталь. Привѣтлива, какъ лѣтній день, покойна, какъ волна священнаго Ганга, дѣва вошла въ свое новое жилище. Но вдругъ лицо ея покрылось блѣдностью отъ страха. Кришна спросилъ ее:

— Ты боишься и сердца поэта?

— Ты мнѣ приказываешь тутъ поселиться? Въ этомъ сердцѣ я вижу вершины снѣжныхъ горъ, глубокія воды озера и темноту гротовъ Эллоры,—какъ-же мнѣ не бояться?

Но добрый и мудрый Кришна сказалъ:

— Успокойся, чудный цвѣтокъ. Если въ сердцѣ Вальмики будетъ снѣгъ, ты будешь благословеннымъ дуновеніемъ весенняго вѣтерка, отъ котораго онъ растаетъ; ты будешь жемчужиной на днѣ глубокихъ водъ его, ты будешь золотистымъ лучемъ солнца, который проникаетъ во тьму гротовъ Эллоры....

И Вальмики искренно прибавилъ:

И будь благословенна!

S.

той раненъ; на другой день на мѣсто происшествія прибылъ генералъ Усовъ и лично осмотрѣлъ убитаго разбойника и отобранное у него оружіе. Затѣмъ 29-го мая, секретомъ на Штурвалинскомъ перевалѣ, безъ перестрѣлки, задержаны два разбойника съ винтовками системы Бердана, револьверомъ, 2 кинжалами и 33 патронами. Одинъ изъ задержанныхъ разбойниковъ признанъ за участника въ засадѣ 24-го мая.

—

**Дикій самосудъ.** Корреспондентъ газеты «Ардзаганкъ» сообщаетъ о слѣдующемъ варварскомъ способѣ самосуда, учиненномъ на-дняхъ въ селеніи Велисцихе, Сигнахскаго уѣзда, помощникомъ мѣстнаго сельскаго старшины: одинъ изъ лавочниковъ этого селенія заявилъ ему о кражѣ изъ кассы лавки его 4 руб. 50 коп. и подозрѣніе въ этомъ заявилъ на свою прислугу. Помощникъ старшины приказалъ головою внизъ привязать виновника къ дереву и подвергъ его въ этомъ положеніи ударамъ кнута. Глаза несчастнаго налились кровью и онъ испытывалъ страшныя муки. Зрители пришедшія въ ужасъ женщины заявили громкій протестъ и увѣдомили объ этомъ сельскаго старшину. Послѣ долгихъ мытарствъ едва удалось спасти несчастнаго и прекратить этотъ дикій и варварскій самосудъ.

—

**Эпизоотія въ Тифлисской губерніи.** По полученнымъ въ мѣстномъ губернскомъ врачебномъ отдѣленіи свѣдѣніямъ, въ селеніяхъ Шильда и Енисели, Телавскаго уѣзда, на лошадяхъ и рогатомъ скотѣ появились сапъ и сибирская язва. Для борьбы съ этими болѣзнями туда выѣхалъ ветеринарный врачъ.

—

**Желѣзнодорожныя происшествія.** Машинистъ Журавлевъ и оберъ-кондукторъ пассажирскаго поѣзда № 3 заявили на станціи Карели, что въ то время, когда поѣздъ проходилъ 205-ю версту между станціями Скра и Карели какой-то неизвѣстный человѣкъ, повидимому пастухъ, перебѣгалъ черезъ полотно дороги. Онъ былъ сбитъ съ ногъ и раздавленъ поѣздомъ, которому пришлось тамъ простоять 9 минутъ, пока трупъ былъ извлеченъ изъ-подъ колесъ вагона.

—

**Подмѣнъ груза.** 22-го мая на владикавказской желѣзнодорожной станціи было получено, по словамъ «Казбека», одно мѣсто подъ наименованіемъ шелковаго товара, слѣдовавшее на Тифлисъ. Когда ящикъ былъ принятъ агентомъ для переотправки по назначенію, въ немъ было замѣчено присутствіе твердыхъ предметовъ, ударявшихся о стѣнки ящика. Поэтому послѣдній въ присутствіи жандарма былъ вскрытъ и въ немъ вмѣсто шелка оказались камни, кирпичи, битая черепица, полѣно дровъ и т. п.

—

**БАКУ**, 5-го іюня.

(*Корреспонденція «Кавказа»*).

Чтобы ни говорили о нашей думѣ, какъ-бы ни величали гласныхъ ея «кербалаями», но все-же по своей отзывчивости къ нуждамъ народнаго образованія она неизмѣримо выше стоитъ вашей «интеллигентной» политиканствующей думы. О прошлыхъ дѣлахъ ея въ этомъ направленіи я умолчу и ограничусь только послѣдними. Въ засѣданіи 4-го іюня она, между прочимъ, единогласно рѣшила прибавить къ пожертвованнымъ бр. Будаговыми 37 тысячамъ 15 тысячъ своихъ, чтобы только можно было осуществить желаніе жертвователей открыть больницу, школу и читальню. На открытіе послѣднихъ денегъ не хватило и вотъ она ассигнуетъ 15 тыс.

Затѣмъ, совѣтъ съѣзда нефтепромышленниковъ обратился къ городу съ просьбой объ отводѣ участка земли для открываемой имъ школы, и дума опять единогласно удовлетворила ходатайство совѣта.

Кстати, о послѣднемъ. Всѣми дѣлами его, какъ извѣстно, завѣдывалъ энергичный и умный Ю. М. Тищенко. Можно смѣло сказать, что онъ первый внесъ въ среду нашихъ нефтепромышленниковъ европейскія понятія о торговлѣ; до него наши крезы рѣшительно не имѣли никакихъ представленій ни о рынкахъ, ни объ условіяхъ сбыта, не могли даже пуды переводить на галлоны, рубли на доллары и франки. Мало того, только при г. Тищенкѣ всѣ ходатайства съѣзда нефтепромышленниковъ стали получать такую блестящую мотивировку, что они всѣ до единаго были удовлетворены въ Петербургѣ.

Нельзя не отмѣтить также его дѣятельности и для рабочихъ: благодаря его настояніямъ, напримѣръ, были открыты больница, школы.

Словомъ, это былъ человѣкъ безусловно нужный для нефтепромышленниковъ. Къ ихъ несчастью, однако, онъ покидаетъ ихъ: г. Тищенко, какъ объ этомъ говорятъ въ городѣ, отказался отъ мѣста управляющаго дѣлами совѣта съѣзда.

Вотъ уже подлинно, когда нефтепромышленникамъ придется напѣвать: что имѣемъ не храним, потерявши плачемъ...

## СТОЛИЧНЫЯ ВѢСТИ.

**Новыя стипендіи.** Съ 1896—97 учебнаго года при университетахъ и другихъ высшихъ учебныхъ заведеніяхъ Россіи учреждается 22 новыя стипендіи на проценты съ капиталовъ, пожертвованныхъ исключительно частными лицами.

—

**Путеводитель.** Въ средѣ молодыхъ ученыхъ, членовъ общества естествоиспытателей, командируемыхъ ежегодно съ научною цѣлью въ различныя мѣстности Россіи, возникла мысль заняться составленіемъ путеводителя по мѣстамъ, которыя ими посѣщены и изучены. Работа эта предпринимается съ цѣлью облегчить путешествія какъ ученымъ экскурсантамъ, такъ и туристамъ.

—

**Наказанія, штрафы и начеты по духовному вѣдомству.** Какъ сообщаютъ «Одесскія Новости», св. синодомъ объявлено по духовному вѣдомству, что на дѣла о преступленіяхъ и проступкахъ, влекущихъ за собою наложеніе духовными властями какихъ-либо мѣръ наказанія и взысканія или церковнаго покаянія, а также на дѣла о взысканіи суммъ, принадлежащихъ къ сборамъ и доходамъ, поступающимъ въ собственность разнаго рода установленій духовнаго вѣдомства, о сложеніи начетовъ, ущербовъ и утратъ въ суммахъ, находящихся въ распоряженіи духовнаго начальства и изъятыхъ отъ ревизіи государственнаго контроля, сила Всемилостивѣйшаго манифеста, въ 14-й день мая сего года изданнаго, распространяема быть не можетъ.

—

**Рафинировка сахара электричествомъ.** Среди сахарозаводчиковъ, по словамъ газетъ, упорно держится слухъ объ организаціи акціонернаго общества съ капиталомъ въ нѣсколько милліоновъ рублей для рафинировки посредствомъ электричества сахара. Общество предполагаетъ открыть свои заводы въ болѣе крупныхъ центрахъ Россіи.

—

**Съѣздъ преподавателей**, обучающихъ ремесламъ въ начальныхъ народныхъ училищахъ, предполагается созвать для обсужденія и выработки наилучшихъ условій преподаванія ремеслъ въ этихъ училищахъ и болѣе раціональной постановки занятій ремеслами.

—

**Избраніе въ почетные члены.** Конференція Императорской военно-медицинской академіи, высоко цѣня ученыя заслуги на пользу науки и великихъ ея приложеній профессора физики глазговскаго университета лорда Кельвина, въ одномъ изъ послѣднихъ своихъ засѣданій единогласно избрала его въ число почетныхъ своихъ членовъ. Лордъ Кельвинъ, именовавшійся прежде Вилліамовъ Томсономъ и лишь нѣсколько лѣтъ тому назадъ за свои научныя заслуги возведенный королевой Великобританіи въ званіе лорда, 3-го іюня, праздновалъ полувѣковой юбилей своей профессорской дѣятельности. Многочисленные мемуары, имъ написанные, касаясь самыхъ разнообразныхъ отдѣловъ физики, внесли много новыхъ, цѣнныхъ фактовъ въ науку и значительно расширили ея техническія приложенія. Его научные труды были обращены преимущественно на теорію электричества, магнетизма, тепла и свѣта и молекулярную физику. Самыми замѣчательными его работами признаются изслѣдованія условій прокладки трансатлантическаго кабеля на протяженіи 3,500 километровъ. Изобрѣтенный имъ особый приборъ «Siphon recorder», ускоряющій и облегающій передачу депешъ по подводнымъ кабелямъ, съ 1870 года находится во всеобщемъ употребленіи.

## ВѢСТИ ИЗЪ ВНУТРЕННИХЪ ОБЛАСТЕЙ.

**Археологическій съѣздъ въ гор. Ригѣ**, по общему счету десятый, откроется 1-го августа и будетъ продолжаться по 20-е число. Всѣ подготовительныя по устройству съѣзда работы, возложенныя какъ на московскій предварительный комитетъ, такъ и на отдѣленія, открытыя въ прибалтійскихъ губерніяхъ, окончены. 28-го іюля откроетъ свои дѣйствія въ Ригѣ совѣтъ съѣзда. Совѣтъ съѣзда составятъ: всѣ прибывшіе въ Ригу члены предварительнаго комитета и присланные на съѣздъ депутаты отъ тѣхъ высшихъ ученыхъ учрежденій и ученыхъ обществъ, коихъ представителей не было въ предварительномъ комитетѣ. Число лицъ, заявившихъ желаніе быть членами съѣзда, довольно значительно.

—

† **П. Ф. Ямпольскій.** По полученнымъ въ Тифлисѣ свѣдѣніямъ, 6-го іюня скончался проживавшій въ г. Харьковѣ бывшій окружной интендантъ кавказскаго военнаго округа, отставной генералъ-отъ-инфантеріи Платонъ Филипповичъ Ямпольскій. Покойный въ сентябрѣ прошлаго года отпраздновалъ пятидесятилѣтній юбилей своей офицерской службы, проведенной почти въ теченіе сорока лѣтъ на военно-административныхъ должностяхъ, и по болѣзни вынужденъ былъ оставить свою полезную службу, произведенный въ день своего юбилея въ полные генералы съ увольненіемъ въ отставку. По выходѣ въ отставку, покойный П. Ф. поселился въ Харьковѣ. Подробныя свѣдѣнія о служебной дѣятельности покойнаго помѣщены въ № 248 «Кавказа» за прошлый годъ по поводу его юбилея.

—

**Всероссійская выставка.** Въ художественно-промышленномъ отдѣлѣ всероссійской выставки въ районѣ центральнаго зданія привлекаетъ вниманіе посѣтителей витрина московскаго фабриканта Фаберже, въ которой выставленъ серебряный сервизъ, сдѣланный этой фабрикой и принадлежащій Великой Княгинѣ Ксеніи Александровнѣ. Сервизъ этотъ сдѣланъ былъ по заказу покойнаго Государя Александра Александровича ко дню торжественнаго бракосочетанія Великой Княгини Ксеніи Александровны и Великаго Князя Александра Михаиловича. Сервизъ сдѣланъ въ строгомъ стилѣ «Амниръ» и составленъ изъ слѣдующихъ предметовъ: большая ваза для цвѣтовъ, четыре канделябра, четыре вазы меньшихъ размѣровъ для фруктовъ, восемь холодильниковъ для лимонада, восемь вазъ для компота. На всероссійскую выставку этотъ сервизъ, являющійся образцомъ работы большого художественнаго достоинства, доставленъ по особому разрѣшенію.

— Кавказскій отдѣлъ выставки обращаетъ на себя вниманіе посѣтителей. Такъ, министръ внутреннихъ дѣлъ статсъ-секретарь И. Л. Горемыкинъ, посѣтившій на-дняхъ выставку, довольно много времени удѣлилъ экспонатамъ фирмы бр. Нобель, въ числѣ которыхъ выдѣляется модель «Чернаго городка». Затѣмъ, 4-го іюня министръ финансовъ статсъ-секретарь С. Ю. Витте тщательно осмотрѣлъ устроенный тифлисскимъ фабрикантомъ и заводчикомъ Г. Г. Адельхановымъ павильонъ его кожевеннаго и войлочнаго производства и, оставшись довольнымъ выставленными экспонатами, приказалъ представителю г. Адельханова телеграммою передать послѣднему его благодарность.

— Въ «Волжско-Каспійскій павильонъ» казанскаго округа путей сообщенія доставлено изъ Астрахани «историческое» судно—извѣстная «Плезиръ яхта». Это та самая яхта, на которой Петръ Великій въ бытность свою въ 1722 году въ Астрахани, передъ отправленіемъ въ походъ на Персію, совершалъ объѣздъ окрестностей Астрахани.

«Плезиръ-яхта» построена въ казанскомъ адмиралтействѣ спеціально для императора въ 1722 году и тогда-же передъ пріѣздомъ Петра Великаго доставлена въ Астрахань. Яхта сохранилась довольно хорошо, даже уцѣлѣла замысловатая рѣзьба, которой украшена корма и румпель, а также уцѣлѣли мѣста для сидѣнья. Отъ времени яхта потеряла свой прежній видъ. Доски почернѣли, пазы между ними приходилось, и, вѣроятно, уже не разъ, задѣлывать. Длина яхты болѣе 30 фут., ширина 5 фут. 2 дюйма. Поставлена она почти прямо противъ входа въ павильонъ. Передъ ней на стѣнѣ павильона помѣщена картина, изображающая смотръ каспійской флотиліи, произведенный въ 1722 году Петромъ Великимъ въ Астрахани на «Плезиръ-яхтѣ», передъ отправленіемъ въ походъ на Персію.

Привезена яхта въ Нижній на товаро-пассажирскомъ меркурьевскомъ пароходѣ «Владиміръ Мономахъ». Съ сибирской пристани для доставленія яхты на выставку нанято было 70 человѣкъ рабочихъ.

## ВѢСТИ ИЗЪ РУССКОЙ АЗІИ.

**Экспедиція въ Китай.** Сибирскія газеты сообщаютъ, что согласно распоряженію приамурскаго генералъ-губернатора изъ Читы командирована экспедиція въ Китай, состоящая изъ старшаго адъютанта штаба г. Монакина, поручика Баумана и шести нижнихъ чиновъ. Цѣль экспедиціи—обслѣдованіе пути по китайской территоріи въ кратчайшемъ направленіи между Цурухайтуемъ и Благовѣщенскомъ. Предполагается также глазомѣрная съемка и собираніе разныхъ коллекцій.

## ЗАГРАНИЧНЫЯ ВѢСТИ.

АНГЛІЯ.

**Докладъ Менделѣева.** Особый уполномоченный русскаго министерства финансовъ профессоръ Менделѣевъ прочиталъ въ парламентской комиссіи докладъ по вопросу о безопасности допускаемаго въ продажу керосина. Обстоятельное и интересное сообщеніе о градусахъ вспышки, при которыхъ безопасность керосина можетъ почитаться достаточно обезпеченною, и вся рѣчь проф. Менделѣева выслушана была съ глубокимъ вниманіемъ и произвела сильное впечатлѣніе на членовъ комиссіи; особенно заинтересовали ихъ ссылки на опыты Кумберга съ лампами для соляровыхъ маслъ. Большинство комиссіи соглашается значительно поднять градусъ вспышки.

—

**Индійскій браминъ.** Львомъ нынѣшняго сезона въ Лондонѣ является индусскій монахъ Соами Вивикананду, первый браминъ, пріѣхавшій изъ Индіи въ Англію. Онъ читаетъ лекціи объ индусской философіи, проводя параллель съ философскими идеями западнаго міра. Вивикананду очень интересуется Россіей и посѣтитъ Петербургъ и Москву, съ тѣмъ, чтобы вернуться въ Индію сухимъ путемъ, черезъ Туркестанъ и Авганистанъ.

—

ИСПАНІЯ.

**Еще о взрывѣ бомбы.** Палата депутатовъ въ Мадридѣ единогласно приняла предложеніе, въ которомъ выражено чувство негодованія противъ виновниковъ барселонскаго злодѣянія и симпатіи къ его жертвамъ.

Въ Барселонѣ начато слѣдствіе противъ 38 анархистовъ.

Бомбы были найдены еще за нѣсколько дней до преступленія около церкви Santa Maria. На бульварѣ Solon три подозрительныхъ субъекта громко говорили, что скоро іезуиты и патеры проведутъ весьма непріятныя минуты. Эти угрозы привлекли вниманіе гулявшихъ къ этимъ лицамъ. У большинства арестованныхъ найдены динамитные патроны. Всѣ арестованные анархисты заключены въ крѣпость.

Жертвами злодѣйства было 7 убитыхъ, 28 раненыхъ, изъ которыхъ 9 дѣтей и 6 женщинъ. 4 раненыхъ (изъ нихъ два ребенка) уже умерли. Похороны убитыхъ совершены на счетъ города. Французская полиція предупреждала испанскую о замыслахъ анархистовъ и дала ей полезныя указанія.

—

ТУРЦІЯ.

**О. Критъ.** Аѳинскій корреспондентъ газеты «Daily News» сообщаетъ, что сфера дѣйствій турецкихъ войскъ на островѣ Критѣ распространилась на мѣстность между Канеей и Suda Bay. Турецкія войска осквернили и разрушили три христіанскихъ церкви. 6,000 христіанъ укрылись въ монастырѣ Gonia, гдѣ пути къ бѣгству преграждены. Въ нѣсколькихъ миляхъ отъ этого монастыря стоятъ иностранные корабли. Консулы европейскихъ державъ предъявили новый коллективный протестъ генералъ-губернатору.

—«Times» говоритъ, что 10-го іюня нов. ст. въ Канеѣ были всюду расклеены прокламаціи султана, въ которыхъ объявляется, что каждый христіанинъ и мусульманинъ, который будетъ содѣйствовать безпорядкамъ, подвергнется строгому наказанію.

—

**Къ македонскому движенію.** Телеграмма изъ Константинополя возвѣстила, что тамъ встревожены какою-то сходкою, состоявшеюся въ Варнѣ. Изъ иностранныхъ газетъ узнаемъ, о чемъ собственно идетъ рѣчь. Въ Варнѣ произошла именно многочисленная сходка македонцевъ, къ которымъ присоединилось также не мало армянъ. Сходка состоялась вопреки усиліямъ властей помѣшать ей и несмотря на то, что мѣсто сходки было оцѣплено сильнымъ отрядомъ полиціи. На сходкѣ было произнесено много рѣчей. Участники сходки протестовали какъ противъ попытокъ къ уничтоженію болгарской схизмы, такъ и противъ дарованныхъ турецкимъ правительствомъ Македоніи реформъ, находя ихъ ничтожными и требуя для македонцевъ самоуправленія. Армяне также предъявляли свои жалобы.

Въ то-же время телеграфируютъ изъ Ускюба въ Бѣлградъ, что въ прошлое воскресенье многочисленная шайка арнаутовъ намѣревалась произвести нападеніе въ Призрендѣ на сербскаго митрополита Діонисія. Митрополитъ объѣзжалъ свою епархію и только случайному опозданію онъ обязанъ тѣмъ, что спасся отъ рукъ убійцъ, но предшествовавшіе ему двое призренскихъ купцовъ, братья Чилкировичи, были атакованы у деревни Сребки арнаутами и убиты. Нѣсколько времени спустя митрополиту удалось вернуться въ Призренъ подъ прикрытіемъ отряда турецкихъ жандармовъ.

## ОБЗОРЪ НАШЕЙ ПЕЧАТИ.

Въ свое время мы познакомили читателей съ содержаніемъ циркуляра министра финансовъ фабричнымъ инспекторамъ. «Моск. Вѣд.» только теперь посвятили ему свою статью.

Какъ извѣстно, въ прошломъ и въ текущемъ году было нѣсколько печальныхъ случаевъ крупныхъ безпорядковъ среди рабочихъ московскаго промышленнаго района. Они-то и побудили министра финансовъ представить подвѣдомственнымъ ему чинамъ руководящія указанія и наставленія. Останавливаясь прежде всего на причинахъ возникновенія безпорядковъ послѣдняго времени, министръ финансовъ говоритъ, что они были вызваны „или тѣми переходящими съ фабрики на фабрику рабочими, которые по своимъ нравственнымъ качествамъ не могли себѣ пріобрѣсти прочнаго положенія ни на одной изъ мануфактуръ, или людьми превратно понимающими интересы рабочихъ и стремящимися искусственно создать у насъ ту печальную рознь, которая возникла между фабрикантами и рабочими на Западѣ“.

Эти разъясненія министра финансовъ и самая необходимость ихъ показываютъ, что злокачественный недугъ, съ такою силой охватившій въ концѣ семидесятыхъ годовъ часть нашего, претендующаго на образованность, общества, и часть нашей молодежи, далеко еще не исцѣленъ и не прошелъ, такъ какъ для того, чтобы смутить нѣсколько фабрикъ въ разныхъ губерніяхъ, нужно было довольно значительное число подстрекателей. Несомнѣнно, что наша „интеллигенція“, поголовно исповѣдующая болѣе или менѣе крайнія западно-европейскія политическія теоріи, продолжаетъ выдѣлять изъ себя, какъ естественный результатъ своего общаго направленія, тѣ нездоровые соціальные отбросы, которые заражаютъ затѣмъ и политически здоровую народную среду.

*** 2-го іюня исполнилось десять лѣтъ со дня смерти знаменитаго русскаго драматурга А. Н. Островскаго. «Бирж. Вѣдом.» поэтому случаю говорятъ:

Для насъ въ настоящее время произведенія Н. А. являются исходнымъ пунктомъ, изъ котораго, дастъ-же Богъ, выростетъ когда нибудь дѣйствительно народная драма. Заложенныя въ этихъ произведеніяхъ здоровыя народныя начала не могутъ быть заглушены и задавлены тѣмъ „передѣланнымъ“ со всѣхъ языковъ хламомъ, который наводняетъ теперь русскія сцены. И особенно важны намъ произведенія Островскаго теперь, когда все болѣе и болѣе развивается мысль о необходимости „народнаго“ театра. Чтобы тамъ ни говорили, а на народъ такъ-же, какъ и на неиспорченную интеллигенцію, производятъ должное впечатлѣніе пьесы Островскаго; народъ понимаетъ ихъ, интеллигенція цѣнила ихъ тридцать лѣтъ, въ теченіе которыхъ Островскій никогда не сходилъ съ репертуара. И если за послѣднее время стали холоднѣе къ нимъ относиться, то въ этомъ виноваты не самыя пьесы, а испорченный вкусъ публики, которую ужъ слишкомъ усиленно кормили опереточнымъ и кафэшантаннымъ репертуаромъ, а также пьесами вродѣ пресловутой „Мадамъ Санъ-Женъ“.

## Театральная и музыкальная хроника.

**Концертъ г. Евлахова**, состоявшійся въ пятницу, 7-го іюня, въ казенномъ театрѣ, привлекъ многочисленную публику.

Концертантъ имѣлъ значительный успѣхъ и получилъ нѣсколько цѣнныхъ подарковъ.

—

**Концертъ-монстръ съ благотворительною цѣлью.** Сегодня въ саду Муштаидъ назначенъ концертъ-монстръ на устройство лѣчебницы для животныхъ тифлисскаго общества покровительства животнымъ. Въ концертѣ этомъ принимаютъ участіе 5 хоровъ военной музыки подъ управленіемъ капельмейстера Машнера. Мысль объ устройствѣ лѣчебницы для животныхъ не нова, но она до сихъ поръ не могла быть приведена въ исполненіе обществомъ покровительства животнымъ за недостаткомъ средствъ. Открытіе такой лѣчебницы при условіи безплатной помощи животнымъ бѣдныхъ владѣльцевъ ихъ, безъ сомнѣнія, окажетъ не малую пользу. Въ виду этого благая цѣль, намѣченная обществомъ заслуживаетъ поощренія и поддержки со стороны публики.

## КРИТИКА И БИБЛІОГРАФІЯ.

**Новая книга о Кавказѣ.** На дняхъ вышла изъ печати у Дункера и Гумблота въ Лейпцигѣ новая книга заслуженнаго учителя тифлисской 1-ой гимназіи К. Ѳ. Гана подъ заглавіемъ: «Caucasische Reisen und Studien. Neue Beiträge zur Kenntniss der Landes». Книга эта составляетъ продолженіе сочиненія того-же автора «Aus dem Caucasus Reisen und Studien. Leipzig 1892». Обѣ книги авторъ посвятилъ Ея Императорскому Высочеству Великой Герцогинѣ Мекленбургъ-Шверинской Анастасіи Михаиловнѣ.

Къ чести г. Гана мы должны сказать, что онъ одинъ изъ рѣдкихъ у насъ педагоговъ, посвящающихъ свои досуги изученію такого интереснаго и, къ сожалѣнію, мало еще изслѣдованнаго края, какъ Кавказъ. Результатомъ этого изученія явилось нѣсколько цѣнныхъ трудовъ, которые займутъ не послѣднее мѣсто въ литературѣ по кавказовѣдѣнію.

—

**Сельскохозяйственная брошюра.** Императорскимъ кавказскимъ обществомъ сельскаго хозяйства издано въ двухъ выпускахъ соч. П. Віала и Л. Раваза: «Американская лоза. Ея приспособленіе, культура, прививка, питомники», переведенное съ французскаго Ф. Бекомъ, подъ редакціей В. Н. Геевскаго. Въ концѣ второго выпуска приложена статья В. Н. Геевскаго: «Опыты разведенія американскихъ лозъ на известковыхъ почвахъ во Франціи». Брошюра иллюстрирована 42-мя рисунками и издана очень опрятно.

—

**Грузинская книжка.** Грузинская народная и дѣтская литература, къ сожалѣнію, довольно бѣдна книжками, заключающими въ себѣ полезныя свѣдѣнія изъ области естественно-научныхъ знаній. Въ послѣднее время, впрочемъ, пробѣлъ этотъ постепенно пополняется стараніями тѣхъ немногихъ авторовъ, которые всецѣло посвятили себя служенію родной литературѣ. Въ числѣ такихъ симпатичныхъ дѣятелей одно изъ видныхъ мѣстъ занимаетъ грузинскій педагогъ Я. С. Гогеба-швили, не безызвѣстный и русскимъ читателямъ. Мы получили только что отпечатанную книжку, составленную г. Гогеба-швили и озаглавленную: «Защитники урожая или полезныя четвероногія и птицы». Въ цѣломъ рядѣ очерковъ, популярно изложенныхъ, авторъ знакомитъ читателей съ полезными для сельскаго хозяйства животными. Книжка снабжена многими, очень недурно исполненными рисунками. Цѣна книжки, заключающей въ себѣ 64 страницы довольно большого формата и изданной очень чисто, крайне умѣренная—всего 20 копѣекъ.

## Экономическая хроника.

### Торговыя телеграммы.

**С.-Петербургъ, 7-го іюня.**

| | | |
|---|---|---|
| Вексел. курсъ на 3 мѣсяца: | | |
| На Лондонъ за 10 ф. ст.. | 94,05. | |
| „ Берлинъ за 100 мар.. | 45,92 5/8. | |
| „ Парижъ за 100 фр... | 37,32 5/8. | |
| Настр. съ векс. курсомъ | тихое. | |
| Полуимперіалы нов. чекан. | 7,50 | пок. |
| Там. куп. (за 100 р. мет.). | 150 | пок. |
| Биржевой дисконтъ..... | 5—7%. | |
| 4% государ. рента..... | 99 3/8 | пок. |
| 4% внутрен. заемъ I серіи. | 98 5/8 | пок. |
| 4 1/2% „ „ 1893 г. | 100 7/8 | пок. |
| „ закл. л. двор. з. б. | 100 3/4 | пок. |
| 4% „ „ „ „ „ | 97 1/4 | пок. |
| 4 1/2% свид. кр. поз. б. .. | 100 3/4 | пок. |
| 5% первый внутр. съ выигр. заемъ 1864 г. .. | 283 | сд. |
| „ второй внутр. съ выигр. заемъ 1866 г.... | 249 | сд. |
| „ заклад. съ выигр. лис. двор. зем. б..... | 208 3/4 | сд. |
| „ золотая рента 1884 г. | — | |
| 4 1/2% заклад. листы общ. взаим. поз. кред... | 157 3/4 | сд. |
| 5% гос. ж.-дор. рента... | 100 1/2 | сд. |
| 4 1/2% консол. ж. дор. з. 1890 г..... | 101 1/4 | пок. |
| „ „ 2 вып. 1892 г. | 101 | пок. |
| 4% обл. консол. ж.-дор. з. | 153 | пок. |
| 4 1/2% обл. кіево-воронеж. жел. дор..... | 100 7/8 | сд. |
| „ обл. рязан.-уральск. жел. дор..... | 100 5/8 | пок. |
| „ обл. юго-вост. ж. д. | 100 5/8 | пок. |
| 4% обл. моск.-каз. ж. дор. | 97 5/8 | пок. |
| 4 1/2% заемъ гор. Петерб. | 98 | пок. |
| 4 1/2% „ „ Одесси | 96 | пр. |
| 5% обл. с.-пб. гор. кр. об. | 101 3/8 | сд. |
| 4 1/2% „ „ „ „ „ | 98 | пок. |
| 5% „ московскаго.... | 101 | пок. |
| 5 1/2% обл. одесск. кр. общ. | 100 | пок. |
| 5% „ ..... | 99 3/4 | пок. |
| 5% тифлисскаго..... | 98 3/8 | сд. |
| 5 1/2% закл. л. херс. з. б. | 100 5/8 | пок. |
| 5% „ „ „ „ „ | 100 | пок. |
| 4 1/2% „ „ „ „ „ | 95 3/4 | пок. |
| 5% „ бес.-тавр. з. б. | 100 1/4 | пок. |
| 4 1/2% „ „ „ „ „ | 94 3/4 | пок. |
| 5% виленскаго ..... | 100 1/4 | пок. |
| „ донского..... | 100 | пок. |
| „ кіевскаго..... | 100 3/4 | сд. |
| 4 1/2% „ ..... | 96 | пок. |
| 5% московскаго..... | 100 3/4 | пок. |
| „ ниж.-самар..... | 100 3/4 | сд. |
| „ полтавск..... | 100 1/4 | пок. |
| 4 1/2% „ ..... | 95 3/4 | пок. |
| 5% тульскаго..... | 100 3/4 | пок. |
| „ харьковскаго ..... | 100 3/4 | пок. |
| 4 1/2% „ ..... | 95 3/4 | пок. |
| 6% тифлисск. зем. бан... | 101 1/2 | пок. |
| 5% „ „ „ | 99 | пок. |
| 6% кутаисск. зем. бан... | 101 1/2 | пок. |
| 5% „ „ „ | 99 1/2 | пок. |
| Акціи с.-пет. част. ком. б. | 518 | сд. |
| „ с.-пет. учетн. и ссуд. | 722 | сд. |
| „ с.-пет. международ.. | 632 1/2 | сд. |
| „ русскаго для вн. т.. | 474 1/2 | сд. |
| „ волж.-камск. комм.. | 1220 | пок. |
| „ пет.-моск. комм..... | 407 | пок. |
| „ пет.-азовск. комм... | 435 | пок. |
| „ русск.-торг.-пром. б. | 340 | сд. |
| „ азов.-донск. комм. б. | 582 1/2 | сд. |
| „ варшав. комм..... | 490 | сд. |
| „ моск. междун. б.... | 428 | сд. |
| „ сибирскаго..... | 680 | пок. |
| „ бес.-таврич. з. б.... | 615 | пок. |
| „ виленскаго..... | 605 | пр. |
| „ донского..... | 690 | пр. |
| „ кіевскаго..... | 765 | пок. |
| „ московскаго..... | 715 | пок. |
| „ нижегор.-самарск.... | 700 | пок. |
| „ полтавскаго..... | 588 | сд. |
| „ с.-пет.-тул. зем..... | 390 | пок. |
| „ харьков. земел. бан. | 480 | сд. |
| „ общ. стол. освѣщ... | 137 | пок. |
| Паи тов. неф. пр. бр. Нобель | 9400 | сд. |
| Акціи „ „ „ „ | 495 | сд. |
| „ общ. путил. зав..... | 128 | сд. |

| | | |
|---|---|---|
| „ брянск. рел.-пр. мет. з. | 475 | сд. |
| „ общ. зав. „Сормово“ | 240 | пок. |
| „ русск.-бельг.металлур. | 300 | пр. |
| „ мальцевск. завод..... | 637 | сд. |
| „ россійск. золот. общ.. | 363 | сд. |
| „ рос. стр. общ. 1827 г. | 1550 | пр. |
| „ „ „ „ 1835 г. | 325 | сд. |
| „ стр. тов.„Саламандра“ | 490 | пр. |
| „ с.-пет. страх. общ.... | 420 | пок. |
| „ моск. страх. общ.... | 815 | сд. |
| „ страх. общ. „Россія“ | 390 | пок. |
| „ общ.„Русскій Ллойдъ“ | 950 | пок. |
| „ росс. общ. стр. и тр.кл. | 117 | пок. |
| „ стр.общ.к.„Надежда“. | 210 | пок. |
| „ русск. общ. пар. и тор. | 685 | пок. |
| „ общ. „Кавк. и Мерк.“. | 440 | сд |
| „ парох. по Двѣпру.... | 94 | пок. |
| „ моск.-казанск. ж. д.. | — | |
| „ кіево-воронежской. .. | 450 | пр. |
| „ рыбинской..... | 158 | сд. |
| „ юго-восточн. ж. д.... | 184½ | сд. |
| Настр. фонд. р..... | тихое. | |

# СПРАВОЧНЫЙ ОТДѢЛЪ.

### Закавказская желѣзная дорога.

Пассажирскій поѣздъ № 1-й (сквозной) *изъ Баку въ Тифлисъ* отходитъ въ 2 ч. 30 м. дня; приходитъ въ Тифлисъ въ 8 ч. 21 м. утра; отходитъ *изъ Тифлиса въ Батумъ* въ 9 ч. 30 м. утра; приходитъ въ Батумъ въ 9 ч. 45 м. вечера.

Пассажирскій поѣздъ № 3-й (съ пересадкою въ Тифлисѣ) *изъ Баку въ Тифлисъ* отходитъ въ 11 ч. 5 м. ночи; приходитъ въ Тифлисъ въ 5 ч. 50 м. вечера; отходитъ *изъ Тифлиса въ Батумъ* въ 6 ч. 50 м. вечера; приходитъ въ Батумъ въ 8 ч. 15 м. утра.

Пассажирскій поѣздъ № 2 (сквозной) *изъ Батума въ Тифлисъ* отходитъ въ 9 ч. 40 м. утра; приходитъ въ Тифлисъ въ 9 ч. 55 м. вечера; отходитъ *изъ Тифлиса въ Баку* въ 10 ч. 50 м. вечера; приходитъ въ Баку въ 4 ч. 49 м. дня.

Пассажирскій поѣздъ № 4-й (съ пересадкою въ Тифлисѣ) *изъ Батума въ Тифлисъ* отходитъ въ 11 ч. 20 м. ночи; приходитъ въ Тифлисъ въ 12 ч. 25 м. дня; отходитъ *изъ Тифлиса въ Баку* въ 1 ч. 10 м. дня; приходитъ въ Баку въ 7 ч. 30 м. утра.

Пассажирскій поѣздъ № 7-й (сквозной) *изъ Тифлиса въ Боржомъ* отходитъ въ 3 ч. дня, приходитъ въ Боржомъ въ 8 ч. 35 м. вечера.

Пассажирскій поѣздъ № 8-й (сквозной) *изъ Боржома въ Тифлисъ* отходитъ въ 1 ч. 15 м. ночи; приходитъ въ Тифлисъ въ 8 ч. 15 м. утра.

—

### Расписаніе движенія срочныхъ почтовыхъ экипажей по военно-грузинскому тракту съ 1-го мая 1896 года.

Въ видахъ предоставленія ѣдущимъ изъ Закавказья въ Россію и обратно возможности безостановочнаго проѣзда, движеніе срочныхъ экипажей по военно-грузинскому тракту, съ 1-го мая, согласовано съ приходомъ и отходомъ поѣздовъ владикавказской и закавказской желѣзныхъ дорогъ въ Владикавказѣ и Тифлисѣ. По этому расписанію отправляются:

*Изъ Тифлиса.*

*Пятимѣстныя кареты*: въ 7 ч. утра, съ ночлегомъ въ Млетахъ, и въ 9 час. утра, съ ночлегомъ въ Пассанаурѣ. Прибываютъ въ Владикавказъ въ 6 час. и въ 8 час. вечера.

*Шестимѣстные омнибусы* (4-е пассажира и 2 мѣста подъ багажъ), слѣдующіе безъ ночлега, въ 9 час. 30 м. утра и въ 7 час. вечера. Прибываютъ во Владикавказъ на слѣдующій день въ 12 ч. дня и въ 8 час. 50 м. вечера.

*Изъ Владикавказа.*

Пятимѣстныя кареты: въ 7 час. утра, съ ночлегомъ въ Млетахъ, и въ 9 час. утра, съ ночлегомъ въ Гудаурѣ. Прибываютъ въ Тифлисъ въ 6 час. и въ 7 час. вечера.

Шестимѣстные омнибусы (4 пассажира и 2 мѣста подъ багажъ), слѣдующіе безъ ночлега, въ 10 час. утра. и въ 7 час. вечера прибываютъ въ Тифлисъ на другой день въ 11 час. утра и 8 час. вечера.

Плата за мѣста существуетъ слѣдующая: за 1-е мѣсто внутри кареты съ государственнымъ сборомъ—19 руб. 60 коп., за мѣсто въ кабріолетѣ кареты—13 руб. 20 к., за мѣсто въ омнибусѣ—12 руб. 10 коп. и за мѣсто на козлахъ—5 руб. 40 к.

Въ Млетахъ для каждой срочной кареты отводится по одному безплатному номеру для дамъ и дѣтей; мужчины-же помѣщаются въ общей комнатѣ или, по желанію, въ платныхъ номерахъ.

Плата за мѣста вносится при запискѣ на таковыя.

—


### ПЕРВАЯ ЧАСТНАЯ ЛѢЧЕБНИЦА
ДОКТОРА НАВАСАРДІАНА.
(*Куки, противъ памятника Воронцову*).

**Пріемъ больныхъ ежедневно, кромѣ воскресныхъ дней.**

По утрамъ:

**Б. А. Навасардіанъ**—отъ 11—12 ч., по хирургическимъ, венерическимъ и сифилису.

**К. М. Чиковани**—отъ 9—10 ч., по глазнымъ внутреннимъ и нервнымъ бол.

**И. Ѳ. Протасевичъ**—отъ 12—1 ч., по ушнымъ, горловымъ, носовымъ и груднымъ бол., по понед., средамъ и пятниц.

**А. М. Пугиновъ**—отъ 12—1 ч. по внутреннимъ, дѣтскимъ и нервнымъ бол., по вторникамъ, четвергамъ и субботамъ.

**А. П. Карапетьянцъ** отъ 1—1½ ч., по внут. реннимъ и дѣтскимъ бол.

По вечерамъ:

**И. Ѳ. Протасевичъ**—отъ 5—6 час., по вторн четверг. и субботамъ.

**А. М. Пугиновъ**—отъ 5—6 ч., по понедѣльникамъ, средамъ и пятницамъ.

**А. Г. Гурко**—отъ 6—7 ч., по сифилису, болѣзнямъ мочеполовыхъ органовъ, внутреннимъ и накожнымъ.

**А. Г. Гурко** производитъ химико-микроскопическія и бактеріологическія изслѣдованія мочи, мокроты, крови, молока и пр.

Плата за совѣтъ 50 коп., *консультаціи и операціи* по соглашенію.

Директоръ лѣчебницы
д-ръ мед. *Навасардіанъ*.


—

### ТИФЛ. ОБЩ. ВЕЛОСИПЕДИСТОВЪ-ЛЮБИТЕЛЕЙ

Въ воскресенье, 9-го іюня, назначены для членовъ тифлисскаго общества велосипедистовъ-любителей и постоянныхъ гостей общая прогулка и завтракъ въ 1 час. дня въ саду близъ Бѣлаго духана (на 7-й верстѣ отъ Тифлиса). Сборный пунктъ для лицъ, отправляющихся на прогулку,—трекъ общества; выѣздъ съ трека въ 8½ час. утра.

Гг. желающихъ участвовать въ означенной прогулкѣ на велосипедахъ или въ экипажахъ комитетъ проситъ записываться въ павильонѣ общества не позже субботы, съ уплатою по 2 руб. съ каждаго лица.

—

**Недоставленныя депеши:** кн. Сумбатову—изъ Шулаверь; корнету Оберь—изъ Кисловодска; Гукасовымъ—изъ Абастумана; Михѣевой—изъ Самарканда; Давыдову—изъ Баку; Готошія—изъ Кутаиса; Грансману—изъ Мерва; Лазутиной—изъ Сигнаха; Баграта-швили—изъ Евлаха; Чевскому—изъ Марелисъ; Бернштейну—изъ Кіева; Мирзабеку—изъ Грознаго; Якобсону—изъ Баку; Гайрамановy—изъ Баку; Шефтелю—изъ Варшавы; Копеловичу—изъ Лодзи; Ihrem Zauroew—изъ Подволочиска.

—

### Бюллетень метеорологической станціи тифлисскаго реальнаго училища.

| 7-го іюня. | 7 час. утра. | 1 час. дня. | 9 ч. вечера. | Среднее. | 7 час. утра 8-го іюня. |
|---|---|---|---|---|---|
| Давленіе воздуха (милим.). | 727.3 | 725.8 | 725.4 | 726.2 | 727.3 |
| Температура воздуха (по Цельсію)... | 14.4 | 22.7 | 16.8 | 17.9 | 17.6 |
| Наибольшая температура (Цельс)... | — | 23.5 | — | — | — |
| Наименьшая температура (Цельс.)... | 12.2 | — | — | — | 11.3 |
| Температура на поверхности земли Цельс.)... | 14.4 | 47.8 | 16 8 | 26.2 | 16.0 |
| Абсолютная влажность (милиметры). | 8.5 | 8.8 | 9.3 | 8.9 | 9.0 |
| Относительная влажность (проценты).. | 70 | 43 | 67 | 60 | 61 |
| Направленіе и сила вѣтра (0=тихо, 20=буря).... | c5 | c5 | c6 | — | c2 |
| Облачность 0=ясно, 10=все покр.).... | ccu6 | 0 | ccu1 | — | cu2 |
| Осадки (милиметры).. | — | — | — | — | — |

*Примѣчанія.* ccu—кучево-перистыя, cu—кучевыя облака.

# КАЗЕННЫЯ ОБЪЯВЛЕНІЯ.

**Управленіе государственными имуществами Тифлисской губерніи и Закатальскаго округа** симъ объявляетъ, что при означенномъ управленіи 22-го іюня сего 1896 года имѣютъ быть произведены рѣшительные торги, безъ переторожки, на отдачу въ оброчное содержаніе огороднаго мѣста пространствомъ 1150 квад. саж. въ Глданской лѣсной дачѣ, сагурамо-глданскаго лѣсничества, срокомъ съ 1-го іюля сего 1896 г. по 1-е января 1902 г. Огородное мѣсто это въ настоящее время находится въ арендномъ содержаніи у жителя гор. Тифлиса Якова Николаевича Роговенко, вслѣдствіе неисправности котораго и назначены настоящіе торги.

Торги начнутся съ суммы 11 руб. 20 к. арендной платы въ годъ.

Торги эти будутъ произведены изустно, но съ допущеніемъ подачи запечатанныхъ объявленій, съ тѣмъ, чтобы желающіе участвовать въ сихъ торгахъ изустно предъявили-бы торговому присутствію въ день торга паспорты или другіе виды о своемъ званіи, согласно 1783 ст. X т. I ч., а также узаконенные залоги, согласно 23 и 24 ст. VIII т. I ч. уст. о казен. оброч. стат., а лица, желающія участвовать въ торгахъ посредствомъ подачи объявленій, подали-бы таковыя лично или прислали по почтѣ, съ тѣмъ, чтобы такія объявленія поступили въ торговое присутствіе не позже 11 часовъ дня, назначеннаго для торга, т. е. 22-го іюня сего 1896 года, и чтобы объявленія эти были составлены по формѣ, установленной 1909 ст. X. т. I ч., съ приложеніемъ узаконенныхъ залоговъ, согласно вышеприведенныхъ 23 и 24 ст. VII т.; причемъ запечатанныя объявленія, несогласныя съ означенными условіями, на основаніи 1911 ст. X т. I ч. будутъ признаны недѣйствительными. Кондиціи на отдачу вышеозначенной статьи въ оброчное содержаніе желающіе могутъ разсматривать каждый день, за исключеніемъ праздничныхъ и воскресныхъ дней, отъ 9 часовъ утра до 2 часовъ пополудни, въ самомъ управленіи государственными имуществами Тифлисской губерніи и Закатальскаго округа, помѣщающемся на Георгіевской улицѣ, въ домѣ Арджеванидзе.
1090 (3) 1.

**Тифлисскій полицеймейстеръ** объявляетъ, что вдовою губернскаго секретаря Маріею Васильевною **Колюбакиной** утеряна метрическая выпись о рожденіи и крещеніи дочери ея Аделаиды Михайловны, родившейся 9-го сентября 1854 года, выданная ей изъ казанской духовной консисторіи. Нашедшій оную обязанъ представить въ канцелярію тифлисскаго полицеймейстера.
1101 (3) 1.

### УПРАВЛЕНІЕ ЗАКАВКАЗСКОЙ ЖЕЛѢЗНОЙ ДОРОГИ

симъ объявляетъ, что 20-го іюня сего 1896 года, въ 10 часовъ утра, при главномъ матеріальномъ складѣ на станціи Тифлисъ будутъ продаваться съ аукціона слѣдующіе предметы: бумага старая, насосы пожарные, колодезные и водокачальные, мазь колесная, мѣшалка для извести, телѣжки двухколесныя для водовозокъ, сахаръ рафинадъ въ плиткахъ, шкапы, столы, конторки и др. мебель, вѣсы десятичные, вѣсы вагонные передвижные сист. Рыковскаго на 1000 пуд., гербы (орлы) металлическіе для головныхъ уборовъ служащ. з. ж. д., гвозди проволочные, сталь квадратная, англійская въ ¾", мѣлъ порошковый, стекла ламповыя и др. предметы.
1095 (3) 2.

# ЧАСТНЫЯ ОБЪЯВЛЕНІЯ.

### СОВѢТЪ СТАРШИНЪ „ТИФЛИССКАГО КРУЖКА“

доводитъ до свѣдѣнія гг. членовъ и кандидатовъ «кружка», что выдача книгъ изъ библіотеки «кружка» въ лѣтнемъ помѣщеніи «кружка» производится лишь по вечерамъ, отъ 7-ми до 12-ти часовъ.
439 (3) 2.

**ПЕРЕДАЕТСЯ** квартира о девяти комнатахъ съ ванною и другими удобствами по Ново-Коргановской улицѣ, домъ № 11, Тиріона. 438 1.

### КОНКУРСНОЕ УПРАВЛЕНІЕ,

учрежденное по дѣламъ несостоятельнаго должника князя **Г. Д. Эристова**, приглашаетъ гг. заимодавцевъ его въ общее собраніе на 23-е текущаго іюня, къ 11 часамъ утра, въ помѣщеніе конкурснаго управленія (Тифлисъ, Саперная улица, д. Ключарева) на предметъ принятія въ свое вѣдѣніе имѣній кн. Эристова, заложенныхъ въ бывшемъ закавказскомъ приказѣ общественнаго призрѣнія, и по вопросамъ, связаннымъ съ этою мѣрою. При чемъ гг. заимодавцы предваряются, что вопросы будутъ разрѣшены по числу голосовъ явившихся заимодавцевъ. 436 (3) 3.

### КВАРТИРА

о 7-ми комнатахъ на Мадатовск. ул., противъ Александр. сада, въ д. № 11, отдается съ 10-го сего іюня.
424 (3) 3.

### ПОРТРЕТЫ ИХЪ ВЕЛИЧЕСТВЪ ГОСУДАРЯ И ГОСУДАРЫНИ

разныхъ размѣровъ и къ нимъ красивыя рѣзныя рамы и короны по весьма умѣрен. цѣнамъ въ магазинѣ С. Я. Матинянца. Тифлисъ, Мих. мостъ.
341 (15) 11.


ПОСТОЯННО ИМѢЮТСЯ ВЪ ГРОМАДНѢЙШЕМЪ ВЫБОРѢ

## РОЯЛИ И ПІАНИНО
## К. М. ШРЕДЕРА.

Получая инструменты **непосредственно** отъ фирмы на выгодныхъ условіяхъ, продаю

**ПО ФАБРИЧНЫМЪ ЦѢНАМЪ.**

Полное ручательство за прочность и доставку инструментовъ.

**Прейскурантъ** всевозможнымъ музыкальнымъ инструментамъ ВЫСЫЛАЕТСЯ БЕЗПЛАТНО.

МУЗЫКАЛЬНОЕ ДЕПО
## Б. М. МИРИМАНІАНА,

поставщика **Императорскаго** русскаго музыкальнаго общества и **Высочайше** одобреннаго кавказскаго офицерскаго экономическаго общества. Тифлисъ, Дворцовая ул. Телеф. № 289. 15б (100) 34.



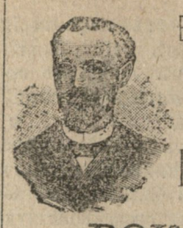

Въ первый разъ въ г. Тифлисѣ
Ежедневно открыта
## ВЫСТАВКА
БАШЕННЫХЪ ЧАСОВЪ
подъ названіемъ
## „ВОКЗАЛЪ“.

Дворцовая улица, каравансарай быв. Арцруни, рядомъ со складомъ инженера Н. Айвазова. Подробности въ афишахъ.
440 1.


Зубной врачъ І. И. ФЕЙГИНБЕРГЪ выѣхалъ на лѣто на минеральныя воды. 435 1.

### ОБЩЕЕ СОБРАНІЕ

членовъ благотворительнаго общества при римско-католической приходской Петро-Павловской церкви въ г. Тифлисѣ состоится **въ воскресенье, 9-го іюня, въ 6½ часовъ вечера,** въ залѣ городской думы.

**Предметы занятій:**

1) Выборы предсѣдателя общаго собранія (§ 24 устава).
2) Отчетъ правленія и ревизіонной комиссіи за 1895 г.
3) Бюджетъ на 1896 г.
4) Инструкція правленію общества.
5) Утвержденіе А. И. Поклевскаго-Козелла въ званіи почетнаго члена.
6) Ходатайство о дополненіи § 2 устава разрѣшеніемъ устроить пріютъ для бѣдныхъ, престарѣлыхъ калѣкъ и сиротъ.
7) Избраніе трехъ членовъ правленія и трехъ членовъ ревизіонной комиссіи.

Для разрѣшенія вопроса № 6 требуется присутствіе не менѣе 104 членовъ, для остальныхъ вопросовъ—не менѣе 39 членовъ.

Согласно § 23 и 16 лит. 3 устава, никакіе другіе, сверхъ перечисленныхъ, вопросы не составляютъ предмета занятій общаго собранія.

Въ залъ по разосланнымъ именнымъ билетамъ допускаются члены, имѣющіе право голоса. Прочія лица имѣютъ право входа на хоры.
429 (2) 2.

**Въ воскресенье, 9-го іюня,**
ВЪ ЛѢТНЕМЪ ПОМѢЩЕНІИ «КРУЖКА»
**обществомъ взаимнаго воспоможенія учительницъ и воспитательницъ** устраивается
## ГУЛЯНЬЕ
для дѣтей съ играми и танцами. Начало гулянья въ 12 часовъ, конецъ въ 5 часовъ пополудни. Допускаются дѣти не моложе 7 лѣтъ.

Плата за входъ 50 коп., не исключая и взрослыхъ. Въ случаѣ ненастной погоды гулянье отмѣняется.
433 (3) 3.

**ЗА ВЫѢЗДОМЪ ВЪ ПЕРСІЮ** ПРОДАЮ недвижимое имѣніе, состоящее изъ пахотныхъ, сѣнокосныхъ, лѣсныхъ и пастбищныхъ мѣстъ, и домъ, находящійся въ сел. **Оссіаури**, Горійскаго уѣзда, съ долгомъ земельному банку. Объ условіяхъ и цѣнѣ спросить въ сел. Оссіаури крестьянина Залія **Черкезова**. 427 (3) 3.

## ОТДАЕТСЯ

**ДАЧА** (французская) въ **КОДЖОРАХЪ** на верхнемъ шоссе, о 7-ми комнатахъ, со всѣми удобствами, рощею и водою. Справиться въ Сололакахъ, на углу Сергіевской и Нагорной ул., д. Цовьянова и въ Коджорахъ, у сторожа Ивана. 428 (3) 2.


## ПОЧТОВО-ПАССАЖИРСКІЕ ПАРОХОДЫ
„MESSAGERIES MARITIMES“

15-го іюня (27-го по н. с.) отойдетъ изъ Батума пароходъ «Cambodge», изъ Новороссійска другой пароходъ 25-го іюня (5-го іюля), заходя въ Константинополь, Марсель, Гавръ и Лондонъ.

Билеты прямого сообщенія до Парижа и также до Шанхая, въ Батаѣ, для ѣдущихъ на Владивостокъ можно получать по уменьшенному тарифу въ Тифлисѣ.

За справками о грузѣ обращаться къ тифлисскому агенту г-ну Пуповъ въ каравансараѣ грузинскаго дворянства, въ конторѣ № 127. 432 (2) 2.

## ПАПИРОСЫ ЭСПИКЪ ОТЪ АСТМЫ
*ПРОДАЮТСЯ ВО ВСѢХЪ ГЛАВНЫХЪ АПТЕКАХЪ.* Оптомъ: 20, rue St-Lazare, Парижъ.
130 (52) 4.

ЭЛЕКСИРЪ, ПУДРА И ЗУБНАЯ ПАСТА
## БЛАГ. ОТЦОВЪ БЕНЕДИКТИНОВЪ
изъ аббатства СУЛЯКЪ (Деп. Жирондъ).
**Dom Maguellon**, настоятель.
**2 золотыя медали: Брюссель 1880 г., Лондонъ 1884 г.**
Изобрѣтенные въ 1873 года священникомъ **ПЬЕРОМЪ БУРСО.**

Оптовая продажа:
**Seguin, БОРДО.**
Домъ основанъ въ 1807 г.
Розничная продажа во многихъ парфюмерныхъ и аптечныхъ торговляхъ. М. 22 (00) 19.

СТРАХОВОЕ ОБЩЕСТВО
## „РОССІЯ“
Высочайше утвержденное въ 1881 году.
ОСНОВНОЙ И ЗАПАСНЫЙ КАПИТАЛЫ 23.000,000 руб.
**Процентныя бумаги общества хранятся въ государственномъ банкѣ.**

ОБЩЕСТВО ЗАКЛЮЧАЕТЪ:
## СТРАХОВАНІЯ ЖИЗНИ,
СТРАХОВАНІЯ ОТЪ НЕСЧАСТНЫХЪ СЛУЧАЕВЪ,
## СТРАХОВАНІЯ ОТЪ ОГНЯ,
Страхованія транспортовъ.

**Заявленія и страхованія** принимаются **и всякаго рода свѣдѣнія** сообщаются въ правленіи въ **С.-Петербургѣ (Большая Морская, собственный домъ, № 37), въ управленіи для кавказскаго округа въ Тифлисѣ** (Сергіевская ул., д. № 6) и въ агентствахъ во всѣхъ городахъ имперіи.
663 (50) 48.


## СОСТОЯНІЕ СЧЕТОВЪ ТИФЛИССКАГО ОБЩЕСТВА ВЗАИМНАГО КРЕДИТА.
### НА 1-Е ІЮНЯ 1896 ГОДА.

**Активъ.**

| | | |
|---|---|---|
| **I. Касса.** | | |
| а) Государствен. кредит. билет. и размѣн. мон..... | 29,801 58 | |
| б) Билетами госуд. казн. (серіями). | — — | 29,801 58 |
| **II. Текущій счетъ** въ отдѣл. госуд. банка ..... | | 155,272 22 |
| **III. Учетъ векселей, имѣющихъ не менѣе двухъ подписей**..... | | 2.941,744 14 |
| **IV. Учетъ вышедшихъ въ тиражъ цѣнныхъ бумагъ и текущихъ купоновъ**..... | | 22,694 84 |
| **V. Учетъ соло-векселей съ обезпеченіемъ:** | | |
| 1) Государствен. и правительст. гарантирован. цѣнными бумагами. | — — | |
| 2) Закладными листами и облигаціями кредитныхъ обществъ и земельныхъ банковъ. | — — | |
| 3) Другими облигаціями, а также акціями частныхъ обществъ, правительствомъ негарантированными..... | 159,237 — | |
| 4) Товарами, а также коносаментами, варрантами, накладными, квитанціями транспортныхъ конторъ, желѣзныхъ дорогъ, пароходныхъ обществъ и обществъ товарныхъ складовъ на товары..... | 33,343 — | |
| 5) Драгоцѣн. метал. и ассигновокъ на золото..... | — | |
| 6) Недвижимыми имуществами.. | 110,940 — | 303,520 — |
| **VI. Ссуды подъ залогъ:** | | |
| 1) Госуд. и правит. гарант. цѣнныхъ бумагъ..... | 383,652 — | |
| 2) Заклад. лист. и облигац. кред. общ. и зем. банковъ..... | 9,235 — | |
| 3) Другихъ облиг., а также паевъ и акцій частн. общ., правит. негарантированныхъ..... | 24,204 — | |
| 4) Товаровъ, а также коносаментовъ, варрантовъ, накладныхъ, квит. транспортн. конторъ, желѣзныхъ дорогъ, пар. общ. и общ. товар. скл. на товары | — — | |
| 5) Драгоц. металловъ и ассигновокъ на золото..... | — — | 417,091 — |
| **VII. Спеціальные текущіе счеты**..... | | 940,112 08 |
| **VIII. Процентныя бумаги, принадлежащія запасному капиталу**..... | | 196,097 71 |
| **IX. Цѣнныя бумаги, принадлежащія обществу.** | | 50,345 19 |
| **X. Корреспонденты:** | | |
| а) по ихъ счетамъ (Loro).... | 339,877 34 | — — |
| б) по счет. общ. (Nostro)..... | 5.094,125 38 | 5.434,002 72 |
| **XI. Протестованные векселя.** | — — | 13,815 — |
| „ **соло векселя, обезпечен. недвижим. имѣн**..... | — — | — — |
| **XII. Просроченныя ссуды**..... | | — — |
| **XIII. Гербовый сборъ и вексельная бумага**..... | | 4,051 05 |
| **XIV. Текущіе расходы**..... | | 24,315 93 |
| **XV. Расходы, подлежащіе возврату**..... | | 7,404 31 |
| **XVI. Обзаведеніе и устройство**..... | | 3,875 97 |
| **XVII. Оставшіяся за обществомъ имѣнія и укрѣпленныя за нимъ**..... | | 25,098 20 |
| **XIII. Переходящія суммы**..... | | 28,298 13 |
| **XIX. Счетъ прибылей и убытковъ** ..... | | — — |
| **Балансъ**..... | | 10.597,540 07 |

**Пассивъ.**

| | | |
|---|---|---|
| **I. Капиталъ общества** (1,259 членовъ) 1.094.940 | | |
| **II. Запасный капиталъ** по § 66 устава (основанъ въ 1883 году).... | 201,715 68 | 1.296,655 68 |
| **III. Вспомогательный капиталъ для служащихъ** по § 66 устава (осн. въ 1883 г.)..... | | 8,601 75 |
| **IV.** Запасный фондъ для учрежденія стипендіи..... | | 6.467 26 |
| **V. Вклады:** | | |
| 1) а) на текущій счетъ простой. | 661,904 10 | |
| б) „ „ „ условный. | 362,009 13 | |
| 2) Срочные: | | |
| а) отъ членовъ общества..... | 307 212 20 | |
| б) отъ постороннихъ лицъ.... | 1.594,542 67 | |
| 3) Безсрочные: | | |
| а) отъ членовъ общества..... | 8,702 80 | |
| б) отъ постороннихъ лицъ.... | 374,106 96 | 3.308,477 86 |
| **VI. Переучтенные векселя**..... | | 290,120 — |
| **VII. Спец. тек. счетъ** въ отд. гос. бан. по векселямъ | | 158,000 — |
| **VIII. Суммы, получен. общ. по переводамъ, но еще не переведенныя, или не выданныя по принадлежности**..... | | 48,317 30 |
| **IX. Корреспонденты:** | | |
| а) по ихъ счетамъ (Loro)... | 404,452 42 | |
| б) по счетамъ общ. (Nostro) .. | 4.776,980 85 | 5.181,433 27 |
| **X. Невыплаченный дивидендъ** ..... | | 39,250 65 |
| **XI. Проценты, подлежащіе уплатѣ по вкладамъ и текущ. счетамъ**..... | | 64,674 35 |
| **XII. Переходящія суммы**..... | | 28,960 15 |
| **XIII. Вычеты по § 16 устава**..... | | 27,549 87 |
| **XIV. Полученные проценты и комиссія:** | | |
| Отошедшіе отъ 1895 г..... | 56,584 18 | |
| По 1-е мая 1896 г. ..... | 110,232 96 | |
| Въ маѣ 1896 г..... | 27,403 14 | |
| Итого..... | 194,220 28 | |
| За отчисленіемъ %, подлежащихъ уплатѣ вкладчикамъ по 1-е іюня 1896 г..... | 55,792 56 | 138,427 72 |
| **XV. 5% госуд. сборъ съ дох. отъ денежн. капит**..... | | 604 [illegible] |
| **XVI. Чистая прибыль** 1895 г. . . | | — — |
| **Балансъ** ..... | | 10.597,540 07 |

Общество имѣетъ цѣнностей на храненіи..... 220,930 [illegible]
„ „ векселей и цѣнныхъ бумагъ на комиссіи. 95,747 [illegible]

№ 12 1.

Дозв. ценз. Тифлисъ, 8-го іюня 1896 года. Типографія канцел. Главноначальствующаго гражд. частью на Кавказѣ, Лорисъ-Мелик. ул., домъ каз. За редактора КН. В. Н. ЧЕРКЕЗОВЪ.