Годъ семидесятый

КАВКАЗЪ

ЕЖЕДНЕВНАЯ ЛИТЕРАТУРНО-ПОЛИТИЧЕСКАЯ ГАЗЕТА

№ 116-й. Воскресенье, 24-го мая 1915 г. № 116-й.

19-го мая палъ въ бою смертью храбрыхъ флигель-адъютантъ, поручикъ
князь КОНСТАНТИНЪ АЛЕКСАНДРОВИЧЪ
Багратіонъ-Мухранскій,
о чемъ съ глубокой скорбью извѣщаютъ родственники покойнаго. Панихида въ воскресенье, 24-го мая, въ 6 ч. вечера, въ Квашетской Св. Георгія церкви.
1005. 4322 2—1.

Горемъ убитые дербентцы извѣщаютъ родныхъ товарищей и знакомыхъ о смерти безвременно погибшаго, при исполненіи долга, любимаго товарища поручика
Сергѣя Лазаревича Максимова.

„Артистическое об-во". Лѣтнее помѣщеніе.
Михайловская, 107.
Театръ „Chat-noir"
Николая Бенцкаго. Сегодня, въ воскресенье, 24-го мая, 2 спектакля въ вечеръ. Начало въ 8½ час. и въ 10 час. веч. Представлено будетъ: I. «ШПАРГАЛКИНЪ»; II. «ГРЯНУЛЪ БОЙ!!» (Патріотическое обозрѣніе); III. Съ участіемъ Николая Бенцкаго «СЕМЕЙНАЯ КАРТИНКА»; IV. Русскія пѣсни—исп. г. Галанъ.
Д. 1014. 4334 1.

„Русскій клубъ".
Въ воскресенье, 24-го мая,
СИНЕМАТОГРАФЪ.
Входъ для гг. членовъ, кандидатовъ и ихъ семействъ безплатный. Гости на общемъ основаніи. Начало въ 9 час. вечера. Анонсъ: Въ понедѣльникъ, 25-го мая, СИНЕМАТОГРАФЪ.
Кр. 779. 4328 1.

Кинематографъ „Рекордъ".
Верійскій спускъ, циркообразное зданіе. Тел. 15 61.

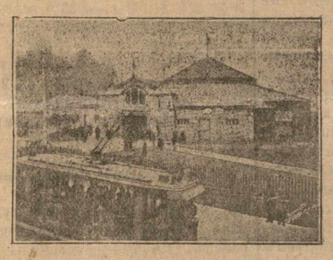

24-го, 25-го и 26-го мая будетъ демонстрированъ величайшій кино-романъ „КУМИРЪ". Захватывающій интересъ, наибольшій изъ всѣхъ видѣнныхъ, романъ въ 4-хъ больш. актахъ съ прологомъ и эпилогомъ по извѣст. роману Вильяма Лоока Эга картина исполнена арт. Импер. и моск. Художест. театр., во главѣ съ гг. Мозжухинымъ, Рейзеномъ и Л. М. Кореневой. Кромѣ того видовая «Развалины стараго Рима». Затѣмъ весьма интересная комедія «СѢРАЯ КОШЕЧКА», съ участ. Леды Гизъ. Анонсъ: дир. «Кино-Рекорда» демонстрируетъ кино-пьесы, драмы только шедевры-боевики. Цѣны всегда общедоступныя, въ зданіи всегда свѣж. воздухъ, самый больш. лучш. экранъ города, бывшіе недостатки исправлены, вся постановка внѣ конкуренціи, картины сопровожд. подъ рояль, въ антракт. игр. дух. орк. муз. Нач. сеанс. ровно въ 6 ч., по воскр. съ 12 ч. дня. Цѣн. мѣст. въ ложахъ 40 к. Ложа на 4 перс. 1 р. 50 к., 1-й рядъ 30 к., 2-й рядъ 20 к., 3-й рядъ 15 к. балк. галл. 10 к. Дир. «Рекорда» продолж. жертвовать 5 проц. съ общ. сбора въ пользу ранен. воиновъ. Съ почт. дир. „Кино-Рекорда" Г. М. Есиповскій.
Д. 886. 4081. 25—23.

Выставка картинъ
и діорамма видъ Константинополя Башинджагіана
помѣщены въ залѣ тифлисскаго Собранія. Открыта отъ 9 до 4 ч. дня.
Д. 1010. 4327 2—1.

Тифлисская Контора Государственнаго Банка
въ теченіе предстоящихъ лѣтнихъ мѣсяцевъ (іюнь августъ) будетъ производить всѣ операціи отъ 9 час. утра до 1½ час. дня; кассы-же купонная и размѣнная, а также государственная сберегательная касса будутъ открыты отъ 9 часа утра до 1 час. дня. Управляющій Г. Бо́ыревъ.
Е 700. 4338 1.

Государственный банкъ
объявляетъ, что, за состоявшимся пониженіемъ тарифа по операціи кредитивовъ, конторы и отдѣленія банка взимаютъ за
переводъ суммъ по кредитивамъ по 50 коп. съ 1,000 руб., считая не полныя тысячи за полныя.
Выдаваемые учрежденіями банка кредитивы оплачиваются въ теченіе шести мѣсяцевъ со дня выдачи всѣми конторами, отдѣленіями банка и казначействами тѣхъ городовъ, гдѣ не имѣется учрежденій банка.
Управляющій государственнымъ банкомъ И. Шиповъ
Е. 697. 4323. 3—1.

ПОРТНОЙ
А. С. ШАВЕРДОВЪ
перешелъ на Михайловскій пр., № 83, рядомъ съ магазиномъ Дорожнова. Пріемъ заказовъ военныхъ, гражданскихъ и проч. вѣдомствъ; имѣется большой выборъ матеріаловъ лучшихъ заграничныхъ и русскихъ фабрикъ, по умѣреннымъ цѣнамъ.
Исполненіе скорое и аккуратное подъ личнымъ наблюденіемъ.
Д. 2290. 4824 50—4.

Совѣтъ тифлисскихъ высшихъ женскихъ курсовъ
объявляетъ о пріемѣ слушательницъ на ИСТОРИКО-СЛОВЕСНЫЙ И ЕСТЕСТВЕННЫЙ ФАКУЛЬТЕТЫ въ 1915—1916 уч. году. Прошенія съ приложеніемъ аттестата объ окончаніи ср. уч. заведенія, метрич. свид., 2 фотограф. карт. и 25 р. подаются на имя директора и адресуются въ канц. высшихъ женскихъ курсовъ въ г. Тифлисѣ. Плата за уч. годъ 125 р.
Министерство нар. просв., «принявъ во вниманіе, что т. в. ж. курсы являются единственнымъ на Кавказѣ разсадникомъ высшаго для женщинъ образованія и что опытъ фактической повѣрки въ государств. комиссіи познаній слушательницъ засвидѣтельствовалъ достаточно серьезную постановку преподаванія», 3-го апрѣля 1915 года распространило на т. курсы дѣйствіе отдѣла II циркуляра 21-го марта 1913 года за № 13122, разрѣшивъ безпрепятственно допускать къ испытаніямъ въ государств. комиссіяхъ окончившихъ ученіе на в. ж. курсахъ въ г. Тифлисѣ.
Директоръ курсовъ, проф. Ѳ. В. Благовидовъ. Грибоѣдовская, 22.
Кр. 707. 4145 30—4.

ТИФЛИССКІЙ КАЗЕННЫЙ ТЕАТРЪ.
30-го, 31-го мая и 1-го іюня
ТРИ ГАСТРОЛИ
балерины ИМПЕРАТОРСКИХЪ театровъ
ЕКАТЕРИНЫ ГЕЛЬЦЕРЪ,
при участіи первыхъ солистовъ ИМПЕРАТОРСКАГО московскаго балета г-жи МОСОЛОВОЙ II, гг. ТИХОМИРОВА, РЯБЦОВА, ЖУКОВА, СИДОРОВА, ЧУДИНОВА I и др.
1) **„Корсаръ"**, въ 4-хъ дѣйств. 2) **Дивертисментъ** („Геній Бельгіи", „Мазурка", „Еврейская вакханалія", „Испанскій" и др.
Начало въ 8 час. веч.—Билеты продаются.
Кр. 771—4299 2—1. Уполномоченный А. Я. АЛЬТШУЛЕРЪ.

Тифлисскій казенный театръ.
Во вторникъ, 26-го мая, СОСТОИТСЯ
ЕДИНСТВЕННЫЙ КОНЦЕРТЪ
знаменитаго ПЕТРОГРАДСКАГО вокальнаго
КВАРТЕТА,
въ исполненіи артистовъ Императорской оперы и профессоровъ петроградской консерваторіи М. М. ЧУПРЫННИКОВА (теноръ), Н. М. САФОНОВА (теноръ), Н. Н. КЕДРОВА (баритонъ) и К. Н. КЕДРОВА (басъ). Въ программу концерта войдутъ рядъ патріотическихъ и народн. пѣсенъ, а также буд. исп. въ 1-й разъ «ПѢСНЬ СЛАВНЫХЪ СИБИРСКИХЪ СТРѢЛКОВЪ», сложенная въ октябрѣ 1914 г., послѣ пораженія нѣмцевъ подъ Варшавой, «ЧТО ТАКЪ ПЕЧАЛЕНЪ СЕРБСКІЙ НАРОДЪ» и много друг. БИЛЕТЫ ПРОДАЮТСЯ.
Кр. 768. 4292 3—1

Тифлисскій Казенный театръ
Гастроли артистовъ Императорскаго Петрогоадскаго балета.
При участіи артистокъ и артистовъ Императорскихъ театровъ Е. А. СМИРНОВОЙ, Е. М. ЛЮКОМЪ, А. Н. ОБУХОВА, Б. Г. РОМАНОВА, А. М. МОНАХОВА и др. представлено будетъ:

Во вторникъ, 2-го іюня:	Въ среду, 3-го іюня:
1) «Лебединое озеро»; 2) «Андалузіана»; 3) Дивертисментъ.	1) «Принцъ свинопасъ»; 2) «Баядерка»; 3) «Что случилось съ балериной, китайцами и прыгунами».
Въ четвергъ, 4-го іюня:	Въ пятницу, 5-го іюня:
1) «Жизель»; 2) «Танецъ Тамары»; 3) Дивертисментъ.	1) «Пробужденіе пана»; 2) «Раймонда»; 3) «Лебединое озеро» (1-й актъ); 4) Дивертисментъ.

Кр. 769. НАЧ. ВЪ 8½ ч. ВЕЧ.—БИЛЕТЫ ПРОДАЮТСЯ. Уполномоченный П. А. РУДИНЪ. 2491 2—1.

Бакинско-дагестанскій комитетъ виноградарства и винодѣлія (гор. Баку)
приглашаетъ лицъ со спеціальной подготовкой, желающихъ занять должности агентовъ по надзору за выполненіемъ правилъ о выдѣлкѣ, храненіи, продажѣ виноградного вина, согласно закону 24-го апрѣля 1914 года о виноградномъ винѣ. Содержаніе 1,200 руб. и разъѣздныхъ 300 руб. въ годъ. Къ прошенію необходимо приложить всѣ документы, какъ то: метрическое свидѣтельство, объ образованіи, объ отношеніи къ воинской повинности и проч., а равно и свѣдѣнія о прохожденіи прежней службы.
Е. 691. 4314 2—1.

Первоклассный ресторанъ
„АННОНА".
Головинскій просп., зданіе «Артист. О-ва».
ОБѢДЫ отъ 1 ч. дня до 5½ ч. веч.
КАЖДОЕ БЛЮДО НА ВЫБОРЪ ПО 50 коп.
Во время обѣдовъ и ужиновъ до 2-хъ час. ночи играетъ вновь прибывшій салонный оркестръ подъ управленіемъ СОЛИСТА-СКРИПАЧА Ф. Харкоти, при участіи русско-польской лирической пѣвицы Владиславы Порѣцкой.
Кр. 34. Вина лучшихъ фирмъ. 79. 100—49.

ПОРТНОЙ
П. П. КАРАПЕТОВЪ,
Тифлисъ, Михайловскій проспектъ, № 55,
доводитъ до свѣдѣнія гг. кліентовъ и заказчиковъ, что съ выступленіемъ бывшаго компаніона Шавердова магазинъ остается на старомъ мѣстѣ и производитъ пріемъ заказовъ обмундированія военныхъ, гражданскихъ и прочихъ вѣдомствъ.
Имѣется большой выборъ русскихъ и заграничныхъ матерій.
Заказы исполняются подъ личнымъ наблюденіемъ добросовѣстно, скоро и аккуратно; экстренные—въ теченіе 24 часовъ и раньше.
Д. 372. 782 36—1.

Нижеприведенные банки и общества взаимнаго кредита Тифлиса
симъ объявляютъ, что, по случаю наступленія лѣта,
съ 1-го іюня по 1-е сентября,
КАССЫ ИХЪ БУДУТЪ ОТКРЫТЫ ДЛЯ ОПЕРАЦІЙ
отъ 9-ти час. утра до 1½ час. дня.
Правленіе тифлисскаго коммерческаго банка,
„ Тифлисскаго купеческаго банка,
Отдѣленіе азовско-донского коммерческаго банка,
„ волжско-камскаго коммерческаго банка,
Тифлисское общество взаимнаго кредита,
2-е тифлисское общество взаимнаго кредита и
Русское общество взаимнаго кредита.
Кр. 781. 4330 1.

Тифлисская зубоврачебная школа
Д—ВЪ НЕВТОНОВА и ЗИКѢЕВА.
Прошенія для поступленія на 1-й, 3-й и 5-й семестры принимаются ежедневно въ помѣщеніи школы: Михайловскій проспектъ,
Д. 934. № 126. 4187 10—4.

Акушерка-фельдшерица
П. В. Латышева-Бабина.
Пріемъ беременныхъ, роженицъ и оспопрививаніе отъ 10 ч. до 11 ч. утра и отъ 5 ч. до 6 час. веч. По предварительному заявленію оказываетъ помощь на дому во всякое время дня и ночи. Михайловскій пр., д. № 109, лѣвый звонокъ. Телефонъ К. 1899. № 1125. 4036 100—3.

Частная гинекологическая и хирургическая лечебница,
Ртищевская, 13. Телефонъ 4 21
Пріемъ стаціонарныхъ больныхъ съ желудочн., хирургическими и внутренними заболѣваніями (кромѣ заразныхъ и душевно-больныхъ) по предварительной записи.
Пріемъ приходящихъ больныхъ по женскимъ болѣзнямъ ежедневно, отъ 11—12 час. дня.
ВРАЧИ ЛЕЧЕБНИЦЫ:
А. А. Арутюновъ.
Н. Н. Веселовзоровъ.
В. А. Закржевскій.
И. Г. Каламкаровъ.
А. А. Новицкій.
Г. Н. Теръ-Нерсесовъ.
А. Р. Фишеръ.
С. П. Шахъ-Пароніанцъ.
Кр. 956. 4074—1.

ЖЕНЩИНА-ВРАЧЪ
И. М. ЕРМОЛЕНКО
принимаетъ по венерическимъ (сифилисъ, трипперъ), накожнымъ и женскимъ болѣзнямъ. Леченіе сифилиса препаратами Эрлих (606 и 914). Пріемъ ежедневно, отъ 1½ до 3 ч. дня и отъ 5 до 7 ч. веч.; по воскреснымъ днямъ отъ 1½ до 3 ч. дня. Крыловская ул., № 2, д. кн. Сумбатова.
Д. 1718. 3825. 100—31.

Химическая и бактеріологическая
ЛАБОРАТОРІЯ
С. М. Веллера.
1. Химич., бактеріологич. и микроскопическіе анализы для цѣлей практической медицины.
2. Анализы мѣдныхъ, марганцовыхъ и проч. рудъ, воды, молока, вина и проч. Верійскій спускъ, № 2.
Кр. 32. 75. 50—5.

ДОКТОРЪ
И. А. Лазаревъ.
Быв. ординаторъ акушерской и женской клиникъ одесскаго университета.
Пріемъ по акушерству и женскимъ болѣзнямъ ежедневно, кромѣ воскрес., отъ 1—2 ч. дня и 5—7 ч. вечера.
Саперная ул., 35, тел. 16/83.
Д. 438. 894 100—1.

Родильный пріютъ
АКУШЕРКИ
М. И. Форостяковой.
Пріемъ беременныхъ и роженицъ во всякое время дня и ночи. Имѣются отдѣльные номера. Уголъ Нѣмецкой и Елисаветинской, 58, у послѣдней остановки трамвая.
Д. 306. 639 100—1.

Панцыри,
защищающіе отъ пуль, сабли, пики, штыкового удара, осколковъ шрапнели и т. п. Вѣсъ 6—7 ф. Цѣна панцыря 100 р., К. Л. ГРИНБЛАТЪ Тифлисъ, Николаевская ул., д. № 84 (второй домъ отъ угла Кирочной), кв. 3, ходъ съ улицы, 2-й этажъ. Пріемъ отъ 11 ч. до 6 ч. ежедневно. На отвѣтъ 10 к. марка. Прошу являться для испытанія со своимъ оружіемъ. Нуженъ представитель по Тифлису. Пересылка 3 рубля.
Д. 910. 3069 6—3.

И. Д. ТИФЛИССКАГО ГУБЕРНСКАГО ПРЕДВОДИТЕЛЯ ДВОРЯНСТВА
приглашаетъ гг. дворянъ губерніи въ
ОБЫКНОВЕННОЕ ГУБЕРНСКОЕ СОБРАНІЕ ДВОРЯНСТВА,
имѣющее состояться 24-го сего мая, въ 10 час. утра, въ залѣ Новаго Клуба.
Кр. 754. 4262 2—1.

„ПАЛАСЪ-ОТЕЛЬ". Телефонъ № 10—8. Головинскій пр., № 23. Зданіе Г. О. Аравянца.
Оборудованіе и удобства его—въ тончайшемъ требованіи публики. Лифты, водяное отопленіе, горячая вода во всякое время, телефонъ городской и междугородный, отдѣленіе адреснаго стола. АВТОГАРАЖЪ. Двухъ-арусный РЕСТОРАНЪ, Салонъ-кабинетъ. Во время обѣдовъ и ужиновъ играетъ САЛОННЫЙ ОРКЕСТРЪ ПАРИЖСКАГО СОСТАВА подъ управленіемъ солиста скрипача Е. РОККО, до 2-хъ ч. ночи. Кухня на высотѣ своего назначенія, подъ наблюденіемъ московскаго шефъ-кулинара С. И. Захарова. Кушанья европейскія и мѣстныя. ВИНА ВСѢХЪ ИЗВѢСТНЫХЪ ФИРМЪ.
Обѣдъ отъ 1½ ч. до 6 час. вечера, по выбору, 50 коп. блюдо.

МЕНЮ

Похлебка москов. съ потрохами.	Мозги фри.
Щи Николаевскія.	Пулярдка сюпремъ.
Консоме фелисьенъ.	Жиго изъ молочной телятины.
Пирожки асорти.	Шашлыкъ изъ барашка.
Кокиль де пуассонъ.	Фасоль свѣж. по-англійски.
Курная рыба фри.	Омлетъ персиль.
Котлеты Маришаль.	Пломбиръ шартрезъ.
Лангетъ д'бефъ а-ля гусаръ.	Клубника.

Служащіе говорятъ на иностранныхъ языкахъ.
1498. 5984. 100—18.

ОТДѢЛЪ ОФИЦІАЛЬНЫЙ

Приказъ по тифлисскому гарнизону.

23-го мая 1915 г.

№ 143. Въ понедѣльникъ, 25-го сего мая, въ день рожденія Ея Императорскаго Величества Государыни Императрицы Александры Ѳеодоровны, въ Александро-Невскомъ военномъ соборѣ его высокопреосвященство экзархъ Грузіи Питиримъ совершитъ Божественную литургію и благодарственное молебствіе, во время котораго, по провозглашеніи многолѣтія, съ Арсенальной горы произведенъ будетъ орудійный салютъ въ 21 выстрѣлъ.

Начало литургіи въ 9 час. утра.

Всѣмъ гг. генераламъ, штабъ и оберъ-офицерамъ и классным чинамъ военнаго вѣдомства, свободнымъ отъ служебнаго наряда, прибыть въ Александро-Невскій военный соборъ.

Форма одежды военнаго времени при орденахъ и лентахъ.

Подписалъ: Тифлисскій комендантъ, генералъ-лейтенантъ **Чирковъ.**

Отъ тифлисскаго губернатора.

Въ понедѣльникъ, 25-го сего мая, въ день рожденія Ея Императорскаго Величества Государыни Императрицы Александры Ѳеодоровны, въ Александро-Невскомъ военномъ соборѣ его высокопреосвященство Питиримъ, экзархъ Грузіи, по окончаніи Божественной литургіи, совершитъ благодарственное молебствіе.

Начало литургіи въ 9 час. утра.

Форма одежды—парадная.

Гг. начальники отдѣльныхъ учрежденій приглашаются поставить въ извѣстность о семъ своихъ подчиненныхъ.

Высочайшія награды.

Государь Императоръ Всемилостивѣйше соизволилъ пожаловать къ 6-му мая с. г.: орденъ св. Станислава 3-й степени домовладѣльцу города Елисаветполя, потомственному дворянину Николаю **Гукасову** за отлично-полезную дѣятельность по военному вѣдомству.

Нагрудную серебряную медаль съ надписью «За усердіе», на Станиславской лентѣ, казенному десятнику карсской войсковой хозяйственно-строительной комиссіи, изъ крестьянъ, Александру **Смирнову**—за отлично-усердную службу.

Государь Императоръ, 6-го мая 1915 года, по ходатайству министра путей сообщенія и согласно заключенію комитета о службѣ чиновъ гражданскаго вѣдомства и о наградахъ, Всемилостивѣйше соизволилъ пожаловать серебряныя медали съ надписью «За спасеніе погибавшихъ», для ношенія въ петлицѣ, на Владимірской лентѣ: по владикавказской желѣзной дорогѣ помощнику заведывающаго разъѣздомъ «Огни», поселянину-собственнику Виктору-Іоганну **Швану** и крестьянамъ, кондукторамъ станціи «Екатеринодаръ»: старшему—Филиппу **Багріенко** и младшему—Сергѣю **Растапенкову.**

Объявленныя въ Высочайшихъ приказахъ. 2-го мая 1915 года.

Утверждается пожалованіе командующимъ арміею, за отличія въ дѣлахъ противъ непріятеля, по удостоенію мѣстной думы изъ лицъ, имѣющихъ Георгіевское оружіе, Георгіевскаго оружія—84-го пѣхотнаго Ширванскаго Его Величества полка подпоручику Георгію **Поцхверову** за то, что 21-го ноября 1914 года въ бою у д. Вулька, командуя пулеметнымъ взводомъ въ авангардѣ своего полка, подъ дѣйствительнымъ артиллерійскимъ, ружейнымъ и пулеметнымъ огнемъ противника, искусно, по своей инициативѣ, мѣняя позиціи для ввода и жертвуя собой, прикрылъ развертываніе авангарда, уменьшивъ тѣмъ его потери, а затѣмъ и остановилъ превосходныя силы обходящаго авангардъ противника, тѣмъ способствовалъ развертыванію полка.

Утверждается пожалованіе командующимъ арміями—фронта, за отличія въ дѣлахъ противъ непріятеля, орденовъ:

Св. Анны 2-й степени съ мечами: войсковымъ старшинамъ: полковъ Кубанскаго казачьяго войска: 1-го Екатеринодарскаго конного атамана Чепиги Ивану **Агрыжкову,** командующему Полтавскимъ полкомъ Якову **Покочевному;** есауламъ: 1-го Кизляро-Гребенскаго генерала Ермолова полка Терскаго казачьяго войска Павлу **Кибирову** и Кубанской казачьей батареи Георгію **Шелесту.**

Св. Станислава 2-й степени съ мечами: штабсъ-ротмистрамъ: Дагестанскаго коннаго полка Тимиръ-Булату **Бей-Булатову** и Мугудину **Доногуеву;** подъесауламъ: 1-го Кизляро-Гребенскаго генерала Ермолова полка Терскаго казачьяго войска Степану **Прыткову** и Константину **Лашину,** 2-й Терской казачьей батареи Михаилу **Соколову;** поручикамъ Дагестанскаго коннаго полка Николаю **Шрамченко** и Уммахану **Шамхалову;** 1-го Кизляро-Гребенскаго генерала Ермолова полка Терскаго казачьяго войска сотнику Борису **Томашевскому** и Дагестанскаго коннаго полка корнету Михаилу **Хабаеву.**

Высочайшій приказъ по гражданскому вѣдомству.

27-го апрѣля 1915 года, № 22.

По вѣдомству министерства юстиціи.

Назначается мировой судья петровскаго отдѣла, округа бакинскаго окружнаго суда, статскій совѣтникъ **Грабицкій**—

Увольняется отъ службы, согласно прошенію, по болѣзни, членъ тифлисской судебной палаты, дѣйствительный статскій совѣтникъ **Болдыревъ,** съ мундиромъ, означенной должности присвоеннымъ.

Отъ комитета Великой Княжны Татіаны Николаевны.

Соединенное засѣданіе комитета Великой Княжны Татіаны Николаевны съ мѣстными представителями 7-го мая въ собраніи, подъ предсѣдательствомъ Государыни Императрицы Александры Ѳеодоровны, рѣшило обратиться къ властямъ, учрежденіямъ и благотворителямъ съ горячимъ призывомъ о содѣйствіи всероссійскому сбору 29-го, 30-го и 31-го мая, въ пользу пострадавшихъ отъ военныхъ бѣдствій.

Нужда мирнаго населенія театровъ войны не поддается описанію: осиротѣвшее, раздѣтое и разутое бѣжитъ оно безъ оглядки отъ своего разгромленнаго крова, не щадитъ неумолимый врагъ даже стариковъ и дѣтей его... неотступно преслѣдуютъ его болѣзни, голодъ и леденящій душу ужасъ.

Откликнись необъятная милосердная Русь на стоны страждущихъ сыновъ твоихъ, утри слезы ихъ, не различая вѣры и народности ихъ.

Помогите—кто и какъ сможетъ.

Всякое даяніе благо!

ОТДѢЛЪ НЕОФИЦІАЛЬНЫЙ.

ТЕЛЕГРАММЫ.

Война.

ОТЪ ШТАБА КАВКАЗСКОЙ АРМІИ.

21-го мая на приморскомъ направленіи обычная перестрѣлка.

На ольтинскомъ направленіи перестрѣлка передовыхъ и развѣдывательныхъ частей. Попытка турокъ продвинуться впередъ у Аркинса отбита нашимъ огнемъ, мы, также, потѣснили турецкія заставы у Авераса и къ западу отъ Ишхана.

На ольты-чайскомъ и севри-чайскомъ направленіяхъ попытки турокъ продвинуться впередъ отбиты.

На сарыкамышскомъ направленіи, у Хоросана, наша застава оттѣснила пытавшагося продвинуться впередъ противника. Въ районѣ Мелязгерта наши войска отбросили курдовъ отъ Пшае къ западу, изрубивъ до 60 человѣкъ. Турки изъ района южнѣе Мелязгерта отброшены къ Ханьку и вынуждены были къ отступленію у Дерыка.

На ванскомъ направленіи бой на перевалахъ хребта Джавлаба продолжается.

(Черезъ Петроградское Телеграфное Агентство).

ПЕТРОГРАДЪ. «Новое Время» пишетъ: Нужно помнить, что Перемышль, дважды уничтожаемый какъ австрійцами, такъ и нами, получилъ теперь значеніе не мѣстнаго опорнаго пункта, а простого города, какъ Ярославъ или Тарновъ, которые неоднократно переходили изъ рукъ въ руки. Какъ эти города, Перемышль только временно отошелъ и вскорѣ окажется снова въ нашихъ рукахъ. Значеніе его, какъ крѣпости, совершенно сведено къ нулю, и если во время нашего февральскаго наступленія Перемышль имѣлъ слабое вліяніе на нашу маневренную свободу, то въ будущемъ нашемъ наступленіи онъ этой роли вовсе играть не будетъ (Спец. корр.).

ПЕТРОГРАДЪ. «Новому Времени» передаютъ изъ Лондона: Итальянцы бомбардируютъ австрійскій городъ Малькборгео, господствующій надъ важнымъ желѣзнодорожнымъ узломъ и линіей, идущей черезъ Виллахъ къ Клагенфуртъ. Итальянцы бомбардируютъ также мощную крѣпость Фольмино на Изонцо (Спец. корр.).

ПЕТРОГРАДЪ. «Новому Времени» передаютъ изъ Афинъ: Изъ Митилены сообщаютъ, что англичане разрушили Москонисію и высадили пѣхоту.

Очищеніе Перемышля было рѣшено ранѣе, такъ какъ операціи противника были предприняты съ цѣлью устроить намъ въ Перемышлѣ ловушку. Военные авторитеты полагаютъ, что оставленіе Перемышля не ухудшаетъ стратегическаго положенія (Спец. корр.).

ПЕТРОГРАДЪ. «Новому Времени» передаютъ изъ Парижа: Италія объявитъ войну Германіи, когда установитъ участіе германцевъ въ бояхъ въ Тиролѣ (Спец. корр.).

ПЕТРОГРАДЪ. «Новому Времени» сообщаютъ изъ Парижа: Въ Турцію прибыли новые кадры германскихъ офицеровъ. Всѣ позиціи въ Дарданеллахъ и всѣ боевыя части находятся подъ командой германцевъ (Спец. корр.).

ПЕТРОГРАДЪ. «Биржевымъ Вѣдомостямъ» сообщаютъ: Газетѣ «Дельи-Ньюсъ» передаютъ изъ Роттердама, что германцы готовятъ новый набѣгъ «цеппелиновъ» на Лондонъ. Нападеніе предположено на будущей недѣлѣ, исходя изъ Брюсселя, Антверпена и Гента (Спец. корр.).

ПЕТРОГРАДЪ. «Биржевымъ Вѣдомостямъ» передаютъ изъ Афинъ: Желѣзнодорожное сообщеніе Константинополя съ малоазіатскимъ берегомъ остановлено за недостаткомъ угля (Спец. корр.).

ПЕТРОГРАДЪ. «Пет. Курьеру» передаютъ: Надъ Сараевомъ появились французскіе летчики. Въ Берлинѣ опубликованы потери германцевъ за май: среди убитыхъ 1,485 офицеровъ (Спец. корр.).

РАЙОНЪ ДѢЙСТВІЙ РУССКИХЪ ВОЙСКЪ.

ПЕТРОГРАДЪ, 22-го мая. Офиціально. Отъ штаба Верховнаго Главнокомандующаго: Въ шавельскомъ районѣ 20-го и 21-го мая имѣли мѣсто небольшіе бои безъ существенныхъ результатовъ для обѣихъ сторонъ. На Бобрѣ непріятель вечеромъ 20-го мая обстрѣливалъ тяжелыми орудіями Осовецъ. На наревскомъ фронтѣ и на лѣвомъ берегу Вислы безъ перемѣнъ. Въ Галиціи на лѣвомъ берегу Сана, ниже устья Вислока, мы вновь достигли нѣкоторыхъ успѣховъ, при чемъ у селенія Новоселецъ, къ западу отъ Рудника, наши войска 21-го мая продолжали настойчиво тѣснить безпорядочно отступавшаго непріятеля. На правомъ берегу Сана непріятель продолжаетъ вести атаку въ долинѣ рѣки Вишни, гдѣ бой еще не закончился. Между Перемышлемъ и Днѣстромъ, въ районѣ Крупенице, наши войска вновь отбросили противника съ огромными для него потерями. Между рѣками Тисменица и Стрый наши войска, задерживая противника, отходили къ предмостнымъ укрѣпленіямъ на Днѣстрѣ. Въ ночь на 21-е мая непріятель пытался ворваться въ эти укрѣпленія на плечахъ отходившихъ къ нимъ нашихъ войскъ, но былъ повсюду отбитъ, при чемъ передъ нашими окопами остались груды непріятельскихъ труповъ. Въ теченіе этой ночи при контръ-атакахъ нами захвачено здѣсь до 700 плѣнныхъ съ 17 офицерами и нѣсколько пулеметовъ.

Обзоръ военныхъ дѣйствій «Армейскаго Вѣстника» отъ 21-го мая. Въ вавилинскомъ районѣ въ эти дни на нѣкоторыхъ направленіяхъ мы успѣшно продвигаемся впередъ. Вечеромъ, 19-го мая наши части съ боемъ заняли Радовоняжъ, лѣсъ южнѣе этой деревни и Акржинъ, гдѣ нами захвачены въ плѣнъ одинъ офицеръ, 42 нижнихъ чина и забранъ одинъ пулеметъ. 18-го мая попытки двухъ ротъ противника перейти въ наступленіе со стороны Оранска и Кражкова остановлены нашимъ ружейнымъ огнемъ. Въ Галиціи наше наступленіе успѣшно продолжается. Въ ночь на 19-е мая нѣкоторыя наши части съ боемъ продвинулись впередъ и заняли селенія Каймувъ, Ощбце и Сулиховъ. Одинъ изъ нашихъ полковъ овладѣлъ двумя рядами окоповъ южнѣе селенія Верхоль; на другомъ направленіи, послѣ упорнаго боя на улицахъ селенія Отруза, мы овладѣли имъ. Въ этомъ районѣ австрійцы, преслѣдуемые нашими частями, бѣжали въ паникѣ. Въ ту-же ночь послѣ упорнаго боя мы захватили деревни Цетулы, Тураки и высоты Панска Гура и «195» между этими деревнями. Въ теченіе 19-го мая наши части, преодолѣвая рядъ укрѣпленныхъ линій, успѣшно продвигались впередъ. Въ районѣ Варосолъ германцы нѣсколько разъ бросались въ контръ-атаку, но съ большимъ урономъ были отбиваемы. Въ теченіе ночи на 20-е мая мы съ боемъ заняли Рудникъ, гдѣ нами захвачено въ плѣнъ 9 офицеровъ и болѣе 800 нижнихъ чиновъ, а также 4 пулемета. Нѣкоторыя наши части, переправившись черезъ Санъ, овладѣли фольваркомъ Ординарцкя и двумя линіями окоповъ въ районѣ Тарногура и Седляка, захвативъ при этомъ болѣе 500 нижнихъ чиновъ плѣнными и пулеметы. Въ то-же время на другомъ направленіи наши части захватили высоту «204» въ районѣ Запалова. Попытки германцевъ атаковать наши части, расположенныя въ районѣ Запусье, были отбиты нашимъ огнемъ. Въ районѣ крѣпости Перемышль по нѣкоторымъ нашимъ фортамъ противникъ въ теченіе этихъ дней развилъ сильнѣйшій огонь легкой и тяжелой артиллеріи до 16-дюймоваго калибра включительно. Упорные бои на фронтѣ Ужковице-Дунковички продолжаются.

. . . 22-го мая. Обзоръ военныхъ дѣйствій «Армейскаго Вѣстника» за 21-е мая. Въ теченіе 20-го мая въ районѣ къ юго-востоку отъ Перемышля рядъ яростныхъ атакъ нѣмцевъ нами отраженъ съ большими для нихъ потерями. На мезо-лаборчскомъ направленіи въ эти дни мы успѣшно продвигаемся впередъ. Въ ночь на 19-е мая нѣкоторыя наши части овладѣли высотами съ кольцевымъ окопомъ въ районѣ къ югу отъ Калыкукува, при чемъ взято въ плѣнъ 22 офицера, болѣе 1,200 нижнихъ чиновъ и 8 пулеметовъ. Въ тотъ-же день послѣ упорнаго боя нами захвачена деревня Бучина. Весь день 19-го мая на многихъ участкахъ шелъ ожесточенный бой съ противникомъ, стремившимся остановить наше наступленіе рядомъ бѣшеныхъ контръ-атакъ и ураганнымъ огнемъ своей артиллеріи разныхъ калибровъ. 20-го мая мы продолжали продвигаться впередъ, встрѣчая упорное сопротивленіе. Въ районѣ Томановице-Золотовице-Остроженъ съ ранняго утра 20-го мая противникъ неоднократно переходилъ въ наступленіе подъ прикрытіемъ сильнѣйшаго артиллерійскаго огня. На всѣхъ участкахъ наступленіе нѣмцевъ нами отбито. На стрыйскомъ направленіи на многихъ участкахъ въ теченіе этихъ дней шелъ ожесточенный бой. Въ задністровскомъ районѣ, послѣ полудня 18-го мая, попытка противника перейти въ наступленіе противъ нашихъ частей въ районѣ Пржеслупъ-Кричичъ была отбита нашимъ ружейнымъ огнемъ. Въ ночь на 19-е мая въ районѣ Пнова одинъ изъ нашихъ полковъ подъ сильнымъ ружейнымъ огнемъ противника прорвалъ проволочныя загражденія, выбилъ противника изъ окоповъ и овладѣлъ высотою «623», захвативъ 150 плѣнныхъ. На многихъ участкахъ противникъ отступаетъ подъ давленіемъ нашихъ войскъ. Въ районѣ Дубаутцъ непріятель, внезапно атакованный одной изъ нашихъ частей, въ безпорядкѣ отступилъ, оставивъ въ нашихъ рукахъ 50 плѣнныхъ. Съ разсвѣтомъ 20-го мая наши части атаковали противника въ районѣ Ланчика и овладѣли сильно укрѣпленнымъ пунктомъ «Соляной заводъ». На другомъ направленіи наши части, переправившись черезъ Прутъ, атаковали и выбили непріятеля изъ деревень Тростянка и Ментовце.

ПЕТРОГРАДЪ, 22-го мая. Награждаются орденами: Св. Владиміра 2-й степени съ мечами—командиръ бригады 7-й кавалерійской дивизіи Рубецъ. Св. Владиміра 2-й степени—начальникъ полтавской мѣстной бригады Старковскій и начальникъ военныхъ сообщеній Кавказскаго округа Карповъ; св. Анны 1-й степени съ мечами—бывшій командиръ 39-й артиллерійской бригады Калинъ.

Объявляется Высочайшая благодарность командующему отдѣльнымъ корпусомъ жандармовъ Джунковскому и чинамъ сего корпуса, находившимся въ нарядѣ, за отличный порядокъ во время Высочайшаго путешествія съ 4-го по 22-е мая 1915 г.

РАЙОНЪ ДѢЙСТВІЙ СОЮЗНЫХЪ ВОЙСКЪ.

На французскомъ фронтѣ.

ПАРИЖЪ, 21-го мая. Вечернее офиціальное сообщеніе: Ничего существеннаго не произошло, если не считать новаго продвиженія нашихъ войскъ въ мѣстности, называемой Лабиринтомъ, къ юго-востоку отъ Невиль-Сенъ-Вааста. 29 французскихъ аэроплановъ бомбардировали между 4—5 часами утра главную квартиру германскаго кронпринца, сбросивъ 178 снарядовъ, изъ которыхъ многіе достигли цѣли, и нѣсколько тысячъ стрѣлъ. Всѣ аэропланы возвратились неповрежденными.

На итальянскомъ фронтѣ.

РИМЪ, 21-го мая. Офиціально сообщается: Наши суда, возвратившіяся сегодня съ развѣдочной службы, доносятъ, что спустя сутки послѣ бомбардировки Монфальконе, произведенной 18-го мая нашими миноносцами, изъ Порто-Бузо можно было видѣть облака дыма и языки пламени, поднимавшіеся надъ Монфальконе.

На турецкомъ фронтѣ.

ЛОНДОНЪ, 21-го мая. Адмиралтейство сообщаетъ: Вчера утромъ британская подводная лодка, оперирующая въ Мраморномъ морѣ, потопила въ заливѣ Тандера большой германскій транспортъ.

СОЛУНЬ, 21-го мая. Изъ Царьграда сообщаютъ слѣдующія подробности о смѣломъ набѣгѣ англійской подводной лодки: Проникнувъ въ Босфоръ, лодка взорвала противъ Макрикіоя контръ-миноносецъ «Пелентидерія», немедленно затонувшій. Экипажъ судна былъ спасенъ. Продолжая путь, лодка подошла къ Сарайбурну и выпустила двѣ мины въ нѣмецкій пароходъ «Стамбулъ», немедленно отведенный въ болѣе безопасное мѣсто. Находившіяся на транспортахъ солдаты бѣжали на берегъ, распространяя панику среди населенія. Магазины въ Галатѣ стали быстро закрываться, полиція бѣжала. Офицеры, упрожая револьверами, заставили солдатъ возвратиться на транспорты. Паника прошла. Полиція арестовала многихъ коммерсантовъ грековъ, обвиняя ихъ въ закрытіи магазиновъ, способствовавшемъ развитію паники. Они арестованы и преданы военному суду.

АФИНЫ, 20-го мая. Непріятельская подводная лодка потоплена союзными судами у мыса Геллесъ.

ЛОНДОНЪ, 22-го мая. Офиціальное сообщеніе. Британскія силы въ Месопотаміи 18-го мая произвели согласованное сухопутное и морское нападеніе на турецкія позиціи въ горахъ къ сѣверу отъ Курны. Артиллерія непріятеля была быстро приведена къ молчанію. Непріятель бѣжалъ, оставивъ въ рукахъ британскихъ войскъ 3 орудія и около 250 плѣнныхъ. 19-го мая британцы продолжали продвигаться впередъ. Непріятель спѣшно эвакуировалъ свои лагери у Бархакратта, отступая на пароходахъ и лодкахъ, которые немедленно подверглись преслѣдованію британскихъ флотилій. Одинъ пароходъ потопленъ. Два большіе лихтера съ погруженными на нихъ тремя полевыми орудіями, военными припасами и минами захвачены. Также захвачено нѣсколько другихъ судовъ и 300 плѣнныхъ. Наши потери незначительны, всего около 20 убитыхъ и раненыхъ.

СОЛУНЬ, 20-го мая. Съ Митилены сообщаютъ: Операціи на Галлиполійскомъ полуостровѣ продолжаются съ большимъ напряженіемъ съ обѣихъ сторонъ. Арміи дерутся съ большимъ героизмомъ, неся серьезныя потери.

18-го мая въ теченіе нѣсколькихъ часовъ союзный флотъ бомбардировалъ крѣпость Дарданеллы, которая отвѣчала.

АФИНЫ, 22-го мая. Изъ Бейрута сообщаютъ, что прерванное, въ виду перевозки изъ Сиріи 50,000 войскъ съ артиллеріей, желѣзнодорожное сообщеніе вновь открыто. Количество войскъ, находящихся нынѣ въ Сиріи, Палестинѣ и Левантѣ, достигаетъ 16,000. Эта войска мало склонны отправиться въ Константинополь и массами дезертируютъ. Гидроаэропланъ союзниковъ пролетѣлъ надъ Назаретомъ.—Запрещенъ вывозъ изъ Сиріи подданныхъ нейтральныхъ державъ. Эта мѣра направлена также противъ консуловъ и личнаго состава консульствъ, которымъ запрещается сноситься почтой и телеграфомъ съ иностранными государствами.

ПО РОССІИ.

ПЕТРОГРАДЪ, 21-го мая. Подъ предсѣдательствомъ статсъ-секретаря Кривошеина состоялось совѣщаніе прибывшихъ въ Петроградъ на съѣздъ по выясненію нѣкоторыхъ очередныхъ вопросовъ сельскаго хозяйства предсѣдателей губернскихъ земскихъ управъ съ представителями вѣдомствъ о предстоящихъ съ осени новыхъ закупкахъ хлѣба и фуража для арміи. Совѣщаніе признало необходимымъ сосредоточеніе въ каждой губерніи дѣла закупки хлѣба исключительно въ рукахъ одного лица и выразило пожеланіе, чтобы устранены были излишнія требованія централизаціи. Для дѣятельной разработки плана настоящей кампаніи рѣшено созвать съѣздъ уполномоченныхъ по закупкѣ хлѣба для арміи—предсѣдателей губернскихъ земскихъ управъ, въ Петроградѣ, во второй половинѣ іюня.

ВАРШАВА, 22-го мая. Прибывшій въ Варшаву Верховный начальникъ санитарной и эвакуаціонной части посѣтилъ мѣстные лазареты, осматривалъ и подробно разспрашивалъ находившихся тамъ офицеровъ и нижнихъ чиновъ, пострадавшихъ отъ отравленія удушливыми газами, и выслушивалъ доклады врачебнаго персонала. Затѣмъ состоялось совѣщаніе врачей-спеціалистовъ о мѣрахъ борьбы съ удушливыми газами.

Судъ.

ПЕТРОГРАДЪ. Судебная палата приговорила члена распорядителя петроградскаго врачебно-полицейскаго комитета Первухина, по обвиненію въ мздоимствѣ, къ отрѣшенію отъ должности.

Пожаръ.

МОСКВА, 21-го мая. На фабрикѣ общества «Марсъ» произошелъ пожаръ, быстро прекращенный. Во время паники 18 женщинъ выбросились изъ окоп. Двѣ изъ нихъ разбились на смерть.

ЗА-ГРАНИЦЕЙ.

Въ Германіи.

СТОКГОЛЬМЪ, 21-го мая. Въ прусскую палату депутатовъ партія центра внесла предложеніе о введеніи налога на увеличенные доходы отъ военной конъюнктуры.

СТОКГОЛЬМЪ. Изъ германскихъ отчетовъ о состояніи посѣвовъ усматривается, что въ Германіи существуютъ серьезныя опасенія за результаты будущаго урожая, въ виду сильной засухи.

СТОКГОЛЬМЪ, 21-го мая. Изъ Лейпцига сообщаютъ, что международная выставка печатнаго дѣла закрылась съ дефицитомъ въ 1.953,000 марокъ. Лица, гарантировавшія выставку, не могутъ выплатить обозначенныя ими суммы, между тѣмъ производители требуютъ деньги. Многіе германскіе промышленные союзы обратились съ петиціей къ имперскому канцлеру о покрытіи дефицита изъ имперской кассы, съ тѣмъ, чтобы въ случаѣ, если война закончится побѣдой Германіи, эта сумма была принята во вниманіе при требованіи уплаты военныхъ расходовъ.

Въ Италіи.

РИМЪ, 21-го мая. Изъ Трани сообщаютъ, что вчера вслѣдствіе амнистіи, объявленной по случаю войны, освобождены изъ тюрьмы за 4 мѣсяца ранѣе срока Марія Тарновская.

РИМЪ, 21-го мая. На состоявшемся въ Капитоліи митингѣ, устроенномъ римскимъ комитетомъ организаціи гражданскаго населенія во время войны, присутствовало нѣсколько министровъ, въ томъ числѣ Саландра и Соннино. Первый въ своей рѣчи отрицалъ, что возстановленное въ ноябрѣ 1914 года въ своемъ составѣ министерство измѣнило направленіе итальянской внѣшней политики. Оно его никогда не измѣняло, строго осудило выступленіе Австріи противъ Сербіи съ момента, когда узнало, кѣмъ оно подготовлено, и предвидѣло послѣдствія этого нападенія, которыхъ люди, задумавшіе такъ безсовѣстно ударъ противъ Сербіи, не предвидѣли. Саландра прочелъ телеграмму, отправленную 12-го апрѣля 1914 г. Санъ-Джуліано герцогу Аварна, въ которой онъ упоминаетъ о предупрежденіи, сдѣланномъ имъ Флотову о томъ, что Австрія не имѣла права предпринять такой шагъ въ Бѣлградѣ, не придя къ соглашенію со своими союзниками. Саландра прибавилъ, что, въ виду яснаго стремленія Австріи вызвать войну, онъ и Санъ-Джуліано сказали Флотову, что Италія не обязана поддерживать Австрію въ случаѣ ея войны съ Россіей, ибо такая война была бы слѣдствіемъ вызывающаго нападенія Австріи. 27-го іюля и 28-го августа прошлаго года итальянское правительство прямо возбудило въ Берлинѣ и Вѣнѣ вопросъ объ уступкѣ итальянскихъ провинцій, принадлежащихъ Австріи, и заявила, что если бы Италія не получила достаточныхъ компенсацій, то тройственный союзъ былъ бы окончательно расторженъ. Саландра добавилъ, что безпристрастная исторія выскажетъ, что Австрія, которая въ іюлѣ и октябрѣ 1913 года не нашла въ Италіи сочувствія къ ея планамъ выступленія противъ Сербіи лѣтомъ 1914 г. въ согласіи съ Германіей, рѣшила испробовать новый методъ-неожиданности и политики совершившихся фактовъ.

Во Франціи.

ПАРИЖЪ, 21-го мая. Сенатъ принялъ законопроектъ Беранже, уничтожающій обязательства передъ французской арміей, принятыя на себя служащими въ иностранномъ легіонѣ ненатурализованными подданными и лицами, находящихся въ войнѣ съ Франціей и союзниками, начиная съ 1-го іюля 1914 г. Во время обсужденія этого законопроекта Милеранъ присоединился къ уваженію, выраженному другими ораторами къ заслугамъ чиновъ и поляковъ, доблестно сражавшихся за Францію, изъ которыхъ многіе погибли на полѣ чести, и къ которымъ такъ-же, какъ въ эльзасцамъ и лотарингцамъ, новый законъ примѣняться не будетъ.

ПАРИЖЪ, 21-го мая. Въ законопроектѣ о кредитахъ, необходимыхъ на іюль, августъ и сентябрь, Рибо указываетъ, что съ 19-го августа 1914 года по 2-е мая 1915 года государственные расходы превысили бюджетное поступленіе на 12,610 милліоновъ. Эта разница была покрыта кредитными операціями на 6,796 милліоновъ и авансомъ «Банкъ-де-Франсъ» на 5,525 милліоновъ, а также путемъ вычетовъ изъ вкладовъ, сократившихся съ 430 на 130 милліоновъ. Въ то время какъ съ 19-го іюля по 18-е декабря 1914 г. кредитныя операціи дали всего 1,940 милліоновъ, авансы «Банкъ-де-Франсъ»—3,925 милліоновъ; это соотношеніе совершенно измѣняется съ 19-го декабря по 2-е мая, когда авансы дали 1,600 милліоновъ, а кредитныя операціи—4,856 милліоновъ. Рибо разсматриваетъ это, какъ успокоительный симптомъ, свидѣтельствующіе о непоколебимой увѣренности страны въ конечную побѣду и ея рѣшеніи довести войну до конца, принося всѣ необходимыя жертвы.

ПАРИЖЪ, 21-го мая. Институтъ присудилъ премію Озириса въ 100,000 франковъ работамъ по прививкѣ противотифозной сыворотки, раздѣливъ премію на 2 части: одну—профессору Ванценъ, другую—профессорамъ Шантиессъ и Видаль.

ПАРИЖЪ, 21-го мая. Съ момента начала военныхъ дѣйствій ассигнованные парламентомъ кредиты достигаютъ 24-хъ милліардовъ. Министръ финансовъ внесъ въ палату депутатовъ законопроектъ объ открытіи временныхъ кредитовъ на послѣдніе треть 1915 года въ суммѣ 5,600 милліоновъ.

Въ Румыніи.

ЛОНДОНЪ, 21-го мая. «Таймсу» изъ Нью-Іорка сообщаютъ, что Румынія экстренно заказала полмилліона паръ сапогъ на фабрикѣ въ Бингхемптонѣ.

Въ Англіи.

ЛОНДОНЪ, 21-го мая. Палата лордовъ. Лордъ Крю, говоря о вмѣшательствѣ Италіи, сказалъ: «Это чрезвычайно важное событіе доказываетъ, что союзъ, основанный на политическихъ интригахъ, а не на національныхъ симпатіяхъ или преслѣдованіи тожественныхъ цѣлей, не можетъ выдержать такого испытанія, каковымъ является нынѣшній кризисъ. Съ другой стороны связь, существующая нынѣ между Италіей и Великобританіей, покоится на болѣе прочномъ основаніи, чѣмъ полагаютъ. Предзнаменованія благопріятныя, и объ націи, шествуя рука-объ-руку, предвидятъ великій конечный успѣхъ.

ЛОНДОНЪ, 22-го мая. «Таймсъ» въ передовой статьѣ, озаглавленной „Испытаніе Россіи", обсуждая австро-германское сообщеніе о занятіи Перемышля, говоритъ: „Если это дѣйствительно случилось, то русскіе союзники—не такіе люди, чтобы сложа руки оплакивать неизбѣжное событіе. Ихъ первымъ побужденіемъ будетъ продлить до крайнихъ предѣловъ своихъ силъ упорное и несокрушимое сопротивленіе вражескому оружію, которое они проявили уже столько разъ съ начала войны съ неизмѣннымъ постоянствомъ. Высшее командованіе русскими арміями видитъ кампанію во всемъ ея цѣломъ и можетъ спокойно исправить даже неудачу въ родѣ занятія Перемышля, если дѣйствительно приходится считаться съ такимъ фактомъ, путемъ осторожнаго расчета будущихъ возможностей. Духъ русскаго генеральнаго штаба таковъ же, какъ и духъ русскаго народа. Русская неудача должна вызвать въ насъ новый приливъ симпатіи къ нашимъ русскимъ союзникамъ и указываетъ намъ еще яснѣе, чѣмъ прежде, что ихъ дѣло—также и наше дѣло и что нашей задачей въ этомъ общемъ дѣлѣ является организація національныхъ силъ такъ, чтобы и они, и мы могли итти впередъ, несмотря на временныя неудачи, съ полной и обоснованною увѣренностью въ конечной побѣдѣ.

МАНЧЕСТЕРЪ, 22-го мая. Произнося рѣчь на митингѣ работодателей и представителей рабочихъ союзовъ, Ллойдъ-Джорджъ указалъ на то, что исходъ войны больше зависитъ отъ хозяевъ и рабочихъ на заводахъ, чѣмъ отъ какой-бы то ни было другой части населенія. Своимъ продвиженіемъ германцы всецѣло обязаны своему поразительному превосходству въ снабженіи войскъ бомбами и гранатами. Военный успѣхъ завоеванъ превосходною организаціею германскихъ заводовъ. 200,000 бомбъ,—сказалъ Ллойдъ-Джорджъ,—были сосредоточены надъ головами доблестныхъ русскихъ войскъ въ теченіе одного часа. Если-бы мы могли примѣнить тотъ-же самый пріемъ къ германцамъ, то они уже были-бы изгнаны изъ Франціи, а мы вступили-бы въ Германію, и конецъ войны былъ-бы близокъ. Людей у насъ теперь болѣе чѣмъ достаточно по сравненію съ сдѣланными у насъ заготовками снаряженія. Еще больше людей отозвалось-бы на нашъ призывъ, но необходимо, чтобы заводы подготовили намъ средства, чтобы мы могли пробиться сквозь вражескіе ряды. Недавніи французскія побѣды въ значительной степени можно приписать работѣ частныхъ заводовъ Франціи. Ллойдъ Джорджъ закончилъ рѣчь, выразивъ увѣренность, что то, что сдѣлали французскіе инженеры, могутъ сдѣлать и британцы.

ЛОНДОНЪ, 21-го мая. «Агентство Рейтера» сообщаетъ, что засѣданіе палаты общинъ, на которомъ впервые выступало коалиціонное министерство, съ внѣшней стороны мало отличалось отъ предыдущихъ. Новые министры еще не заняли своихъ мѣстъ, ожидая сначала принятія билля, отмѣняющаго необходимость ихъ переизбранія. Впрочемъ, кое-какіе внѣшніе признаки вчера указывали на измѣненіе, происшедшее въ парламентѣ. Унїонистскіе товарищи министровъ и «загонщики» заняли мѣста на правительственной скамьѣ, гдѣ ихъ сердечно привѣтствовали ихъ новые коллеги. Члены тайнаго совѣта, принадлежащіе къ обѣимъ партіямъ, сидѣли передъ скамьями оппозиціи. Эта перемѣна вызвала веселое настроеніе членовъ парламента. Въ понедѣльникъ Асквитъ сдѣлаетъ сообщеніе относительно Италіи.

Въ Персіи.

ТЕГЕРАНЪ, 22-го мая. Въ Тегеранѣ наблюдается значительное успокоеніе. Германская миссія убѣдилась, повидимому, въ невозможности вызвать здѣсь такія осложненія, которыя способны были-бы оживить вниманіе Россіи и Англіи къ новымъ театрамъ войны, и поэтому провокаціонная дѣятельность германскихъ агентовъ въ Тегеранѣ постепенно прекращается. Съ другой стороны турки потеряли почву для дальнѣйшей пропаганды, вслѣдствіе быстраго наступленія нашихъ войскъ въ урмійскомъ и ганскомъ районахъ, обнаружившаго на глазахъ персовъ дезорганизацію турецкихъ войскъ, долженствовавшихъ изгнать русскихъ изъ предѣловъ Персіи и вновь Кавказа. Англійской миссіей получены изъ Буширъ-Бушира благопріятныя свѣдѣнія, указывающія на полную неудачу продолжительной германской агитаціи въ южной Персіи, которая окончательно успокаивается. Нефтепроводъ между Ахвазомъ и Мохаммерой, поврежденный въ свое время турками, нынѣ приводится въ исправность. Такое улучшеніе положенія вновь позволило англичанамъ направлять свои войска въ Месопотамію. Турки, видимо, неспособны сопротивляться и отступаютъ для сосредоточенія силъ у Багдада.

Нѣмецкіе «цеппелины» и аэропланы.

СТОКГОЛЬМЪ, 21-го мая. Надъ Треллеборгомъ со стороны Балтійскаго моря пролетѣлъ «цеппелинъ». Пройдя на большомъ разстояніи надъ зундскимъ фарватеромъ, онъ направился къ югу.

СТОКГОЛЬМЪ, 22-го мая. Изъ Истада сообщаютъ, что германскій моноплянъ вчера послѣ полудня пролетѣлъ съ моря въ сторону Истада и черезъ полтора часа улетѣлъ на западъ въ направленіи къ Христіаніи.

Жертвы минъ.

СТОКГОЛЬМЪ, 22-го мая. Германское правительство признало, что пароходъ «Бельриджъ» потопленъ германской подводной лодкой. Германія выражаетъ сожалѣніе и готова возмѣстить убытки. Норвегія согласилась на это предложеніе.

АФИНЫ, 21-го мая. Груженое греческое судно, направлявшееся въ Тріестъ, наскочило на мину близъ Сальворе, въ трехъ часахъ отъ Тріеста. Экипажъ спасенъ, за исключеніемъ двухъ тяжело больныхъ.

АФИНЫ, 21-го мая. День тезоименитства короля прошелъ при большомъ подъемѣ. Здоровье короля поправляется.

Въ Японіи.

ТОКІО, 21-го мая. Согласно принятому парламентомъ законопроекту о двухъ новыхъ дивизіяхъ въ Кореѣ, сформированіе ихъ начнется въ 1915 г. и закончится въ 1921 г. Военный министръ заявилъ въ верхней палатѣ, что въ ближайшіе годы будетъ внесенъ законопроектъ о сформированіи трехъ новыхъ дивизій, согласно плану 1907 г., для доведенія арміи до состава 25 дивизій. По слухамъ, 4 новыя дивизіи будутъ расквартированы въ Маньчжуріи, на Формозѣ и Хокайдо.

ТОКІО, 21-го мая. На письменный запросъ безпартійныхъ министръ иностранныхъ дѣлъ отвѣтилъ, что уступки въ ультиматумѣ вызваны были желаніемъ правительства закончить переговоры съ Китаемъ миролюбиво, не нарушая мира на Дальнемъ Востокѣ. Китай не далъ гарантій въ томъ, что онъ не уступитъ Германіи новую базу взамѣнъ утраченнаго ею Циндао. Японія, однако, побудила Китай объявить о неуступкѣ китайскаго побережья иностранцамъ, чѣмъ достигнута цѣль объявленія войны Германіи.

ТОКІО, 21-го мая. Вотумъ недовѣрія кабинету за политику Китая отвергнутъ нижней палатой, большинствомъ 232 противъ—133.

ТОКІО, 21-го **мая. Пять видныхъ** германскихъ коммерсантовъ въ Іокогамѣ высланы изъ Японіи за сношенія съ военнопленными и распространеніе нѣмецкихъ газетъ.

Въ Америкѣ.

НЬЮ-ЮРКЪ, 21-го мая. Корреспондентъ «Ассоціатедъ-Прессъ» телеграфируетъ изъ Вашингтона, что Великобританія, Франція и Россія извѣщали Соединенные Штаты, что онѣ дадутъ свободный пропускъ Дернбургу на пути его въ Германію. Корреспондентъ «Ивнингъ-Постъ» телеграфируетъ изъ Вашингтона, что Дернбургъ 30-го мая выѣзжаетъ въ Норвегію на норвежскомъ пароходѣ.

Тифлисъ, 24-го мая.

Слишкомъ сенсаціонный характеръ послѣднихъ софійскихъ извѣстій внѣ сомнѣнія; однако отрицать значительность и серьезность происходящаго въ Болгаріи поворота въ сторону союзниковъ нельзя. Нельзя отрицать даже въ томъ случаѣ, если бы текущая политика болгарскаго правительства оказалась въ концѣ концовъ лишь разновидностью все прежней авантюристской игры гг. Радославовыхъ, Геннадіевыхъ и К-о. Но можетъ быть, что стремленіе офиціальной Болгаріи къ сближенію съ союзниками теперь и искренно. Очень возможно, что даже для Радославовыхъ и Геннадіевыхъ стала ясна полная безнадежность упованій и надеждъ на Германію, и они рѣшились на новый и въ данномъ случаѣ для Болгаріи спасительный вольтъ-фасъ.

Если дѣло обстоитъ, дѣйствительно такъ, то Софія станетъ очень скоро вдохновительницей многихъ такихъ выступленій, кои окажутъ на общее политическое положеніе значительное вліяніе. Упорства и настойчивости болгарскому правительству не занимать стать—эти качества были проявлены офиціальной Болгаріей даже въ ущербъ явной пользѣ страны, тѣмъ паче они будутъ проявлены тамъ, гдѣ Болгаріи ждетъ удовлетвореніе ея завѣтныхъ стремленій и національныхъ идеаловъ.

Уже въ настоящее время, едва лишь успѣли сказаться признаки болгарскаго перелома, вліяніе этого перелома на Румынію и Грецію, особенно на первую, несомнѣнно.

Румынія, столь громогласно заявлявшая нѣкогда о своей солидарности съ Италіей, теперь, когда послѣдняя уже выступила, должна хотя для того, чтобы спасти свою репутацію серьезной политической величины, а вмѣстѣ съ этимъ все же оттянуть свое вмѣшательство въ войну,—искать новый объектъ солидарности. Таковымъ объектомъ намѣчалась, повидимому, Болгарія, какъ государство, вмѣшательства котораго въ войну мудрено ждать скоро; и, вдругъ, Болгарія, какъ она заявляетъ сама, наканунѣ выступленія! Вполнѣ понятно, что Румыніи, дабы окончательно не заблудиться въ лабиринтѣ измышленій, лганья и подтасовокъ, остается самой, безъ киваній то на Ивана, то на Петра, опредѣлить свой политическій курсъ. Конечно, все это очень непріятно букарестскимъ меттернихамъ, принужденнымъ признаться, что не выступаетъ Румынія вовсе не изъ-за „солидарности" съ Италіей или Болгаріей, а просто потому, что еще не оконченъ торгъ. Такимъ образомъ, новый болгарскій курсъ оказался благодѣтельнымъ уже тѣмъ, что прижалъ Румынію къ стѣнѣ. А это, по балканской мѣркѣ, не мало.

Отразится новая позиція Болгаріи и на Греціи. Греція едва-ли допуститъ Болгарію *первой* вступить на турецкую территорію, *первой* начать *округленіе* на счетъ Турціи своихъ владѣній. Болгарскій поворотъ въ сторону союзниковъ выпрямитъ и греческую политику. Кабинету Гунариса придется оставить его эквиваки и дѣйствовать открыто. Это—второй благодѣтельный результатъ новаго курса болгарской политики.

Новая позиція Болгаріи, вообще, чревата большими и серьезными послѣдствіями, если-бы только она опредѣлилась окончательно и Болгарія бросила бы, наконецъ, всѣмъ надоѣвшую игру.

Европейское и русское общество, заинтересованное въ побѣдѣ надъ турко-нѣмецкимъ варварствомъ, не скоро повѣритъ Болгаріи, и оно въ правѣ не вѣрить. Слишкомъ долго и разнообразно велась болгарскимъ правительствомъ игра. Слишкомъ много масокъ мѣняла Болгарія. Общественное мнѣніе привыкло считать всякую новую перемѣну въ Софіи, какъ новое travesti и

все взорвать, все разрушить, и ждали подробных описаний сдавшагося Перемышля. Но такъ и не дождались того, что хотѣли.

Первыя-же впечатлѣнія всѣхъ, посѣтившихъ крѣпость, первыя описанія ея были таковы, именно, подробностей о взорванныхъ фортахъ, исковерканныхъ орудіяхъ, сожженныхъ зданіяхъ, разрушенныхъ мостахъ...

Одинаково говорили объ этомъ и сотрудники газетъ, и офицеры или члены всевозможныхъ организацій, обслуживающихъ армію:

— Все было разрушено, все приведено въ негодность.

Появившееся недѣли черезъ двѣ, послѣ сдачи Перемышля, официальное сообщеніе о трофеяхъ, взятыхъ въ крѣпости, говорило, главнымъ образомъ, о сотняхъ пушекъ, въ огромномъ большинствѣ испорченныхъ, которыя были отправлены черезъ Кіевъ или Холмъ въ Петроградъ, въ музеи и арсеналы.

Можно было даже замѣтить, какъ,—отвѣчая этому, вотъ, желанію всѣхъ узнать, что значитъ нами крѣпость есть еще крѣпость, а не однѣ развалины ея,—корреспонденты газетъ словно бы стали умалчивать и затушевывать то, что они видѣли. Но не было на одного случая,—ни разу, прочитавъ десятки описаній сдавшагося Перемышля, не пришлось встрѣтить и намека на то, что крѣпость сдана намъ обороноспособной, что хотя какое-либо изъ средствъ ея обороны перешло къ намъ неразрушеннымъ.

Читатель, слѣдившій за нашими газетами того времени, быть можетъ, и самъ вспомнитъ объ одномъ обстоятельствѣ?

Послѣ паденія Перемышля, спустя недѣлю-другую, многіе публицисты наши впервые за все время войны заговорили о низости врага, съ которымъ мы воюемъ.

Говорили и писали прежде о слабости; о коварствѣ и жестокости, но, когда былъ сданъ Перемышль, вопреки основному свойству и исконной потребности русскаго народа простить врагу, положившему оружіе,—вдругъ началась рѣчь о низости противника!

Видимо, глубоко была уязвлена совѣсть и было поражено чѣмъ-то сознаніе русскаго общества. Поразиться, дѣйствительно, было чѣмъ:

Когда,—говоря высокимъ стилемъ,—сомкнулись ворота Перемышля, изъ нихъ вышелъ гарнизонъ, какъ уже извѣстно, въ цѣлую армію, свыше 120 тысячъ человѣкъ. Гарнизонъ не былъ особенно блестящъ: на немъ, главнымъ образомъ—на славянскихъ частяхъ, сказались тяготы осады. Но, во главѣ этой арміи, съ цвѣтами и комнатными собаками на рукахъ, въ сопровожденіи женщиновъ, тащившихъ вѣнской работы чемоданы и портъ-пледы, слѣдовали тысячи офицеровъ, «защищавшихъ» Перемышль... Потомъ, по всей Россіи, на всѣхъ желѣзнодорожныхъ станціяхъ, отъ Львова до Омска, красовались эти надушенные, расфранченные, въ униформахъ разныхъ цвѣтовъ, милостивые государи съ ихъ вѣнскимъ шикомъ и собачками.

Уходили они, исполнивъ свой долгъ въ мѣру разума и пониманія:

Послѣ нихъ остались до основанія разрушенные форты, взорванные мосты, исковерканныя орудія.

Винтовки, какъ помните, были сложены въ костры и подожжены. Револьверы выброшены въ Санъ.

Даже лошади были пристрѣляны и валялись, многія еще живыми, на улицахъ.

Положимъ, будь на мѣстѣ австрійцевъ въ Перемышлѣ французы, англичане или мы сами,—тоже не сдали бы крѣпости, не взорвавъ фортовъ и не испортивъ орудій, хотя лошади при этомъ, вѣроятно, не были бы столь звѣрски перебиты.

Но одного не случилось бы. Не было бы того, что армія, въ три корпуса, съ избыткомъ снабженная всѣми средствами борьбы, сдать съ половиною мѣсяцевъ просидѣла, не сдѣлавъ ни одной попытки прорваться, сразиться въ честномъ бою. (Послѣднюю вылазку, за три дня до сдачи крѣпости, предпринятую, повидимому, для очистки совѣсти,—можно и не считать). Не случилось бы, чтобы сотни пушекъ понадобились лишь для того, дабы ихъ исковеркать, тысячи ружей,—чтобы ихъ пожечь и побросать въ рѣку, огромные запасы взрывчатыхъ веществъ—взорвать форты, несокрушимые для врага.

Это случилось съ нашимъ врагомъ, все это было, и это поразило сознаніе русскаго общества, какъ низость.

Особенно волноваться или стараться доказать это не зачѣмъ, такъ какъ рѣчь идетъ, вѣдь, объ австрійцахъ. Болѣе того,—мы можемъ быть даже довольны подобнымъ оборотомъ дѣла, спасшимъ намъ тысячи жизней. Одно, лишь, тутъ должно быть совершенно ясно: не желая или не умѣя отразить врага и сохранить крѣпость, франтоватые защитники ея—не храбрецы, а циники, не рыцари, а эгоисты—постарались, конечно, разрушить все, что можно, даже потопить револьверы, даже перебить лошадей.

Въ духѣ каждаго человѣка,—не только плохого,—коренится силлогизмъ разрушенія: не мое, такъ—ничье.

Въ каждой арміи,—не только австрійской,—строго соблюдается правило: нѣтъ возможности удержать въ рукахъ средство борьбы, пусть не воспользуется имъ врагъ. Такъ, въ полевой войнѣ портятся орудія и обозы, въ крѣпостной—форты и склады. Австрійская же армія исполняетъ это правило съ особымъ стараніемъ и разрушаетъ то, что не въ силахъ отстоять, съ особой утонченностью.

Исторія всѣхъ австрійскихъ войнъ свидѣтельствуетъ, что армія Габсбурговъ всегда отличалась духомъ жестокости и разрушенія. Въ рѣдкихъ случаяхъ, когда ей удавалось измѣнить своей привычкѣ быть битой, она бывала чрезмѣрно жестока съ побѣжденными. Въ борьбѣ-же съ тѣми, кто ее побѣждалъ, она пользовалась низостью, боролась звѣрствомъ и цинизмомъ разрушенія.

Сдавая намъ Перемышль, австрійцы оставались и имѣли полную возможность остаться самими собой. Они были хозяевами крѣпости до самой послѣдней минуты. И если защищали они крѣпость, какъ никто, трусливо и инертно, сдавъ первоклассную твердыню арміи, состоявшей изъ второочередныхъ полковъ и ополченскихъ дружинъ,—то и отдали крѣпость они, опять, какъ никто, съ мстительскимъ цинизмомъ все разрушивъ, все уничтоживъ.

Вотъ что вспомнимъ теперь, когда нѣкоторые форты Перемышля нами брошены. Перемышль, конечно, остался, но крѣпости Перемышля нѣтъ уже два мѣсяца.

Вѣрно, что мы два мѣсяца владѣли ею. Вѣроятно, мы принимали возможныя мѣры, чтобы возстановить способность ея къ оборонѣ. Но крѣпости, долговременныя, способныя къ самостоятельной оборонѣ, создаются или на-ново передѣлываются годами и въ мирное время,—т. е. при спокойной и налаженной работѣ заводовъ и желѣзныхъ дорогъ, при готовомъ контингентѣ рабочихъ. Если же крѣпость не готова или полуразрушена, то это состояніе ближе къ отсутствію ея, чѣмъ къ наличію. Крѣпость становится тогда не болѣе, какъ «опорнымъ пунктомъ на фронтѣ позиціи», который, какъ и всякій другой пунктъ, главнокомандующій можетъ оставить или удержать, глядя по ходу сраженія на этомъ фронтѣ.

Война—дѣло жестокое, которое знаетъ только свои законы, признаетъ лишь свою необходимость... Полководцу, сознающему свои обязанности передъ родиной, который ведетъ армію къ побѣдѣ и въ этомъ полагаетъ свою задачу, приходится принимать рѣшенія, тяжело отзывающіяся и на своемъ народѣ.

Мы—тылъ. Мы не обязаны знать стратегію и основанія крѣпостной войны. И намъ тяжело, больно, быть можетъ, обидно отдавать то, что взято трудами и героизмомъ.

Но,—если мы, дѣйствительно, тылъ,—если мы имѣемъ честь быть тыломъ арміи, которая борется за независимость и умираетъ за честь родины и высшіе идеалы человѣчества,—то будемъ и вести себя, какъ подобаетъ хорошему тылу. Въ тылу должно быть спокойно и бодро. Ни тревоги, ни уныванія! Серьезно и мужественно, съ вѣрою въ грядущую побѣду и надеждой на нашу армію, которая дастъ намъ побѣду, будемъ исполнять долгъ свой передъ родиной и арміей.

То, что для насъ является тягостнымъ и обиднымъ, то для арміи,—если ей приходится уступать добытое кровью,—жертва величайшая, какую только можетъ представить воображеніе человѣческое. Когда наша армія, доблестная и благородная, стоитъ передъ такой жертвой, по долгу деликатности благоговѣйно смолкнемъ. И, молча, соберемъ всѣ силы, чтобы жертва эта искуплена была великой побѣдой.

Н. Лебедевъ.

Великій артистъ.

(Набросокъ).

Въ загородномъ саду «Аркадія» чествовали великаго артиста. За длиннымъ столомъ, установленнымъ всевозможными яствами и напитками, сидѣли: мѣстный меценатъ Алексѣй Давыдовичъ, его жена, купецъ первой гильдіи Курдюковъ, два театральныхъ рецензента и много другихъ, никому невѣдомыхъ людей. Самъ виновникъ торжества сидѣлъ на почетномъ мѣстѣ, и его могучая фигура рѣзко выдѣлялась среди гостей. На его подвижномъ бритомъ лицѣ играла любезная улыбка, но прищуренные умные глаза смотрѣли задумчиво и грустно. Онъ ежеминутно протягивалъ свой бокалъ къ цѣнителямъ искусства, которые съ выкаченными изъ орбитъ отъ восторга и отъ выпитаго вина глазами тянулись чокаться съ артистомъ.

Говорили рѣчи. Первымъ всталъ инициаторъ торжества, мѣстный меценатъ. Онъ торжественно выпятилъ впередъ свое округленькое брюшко, сложилъ толстыя, масляныя губы въ сладчайшую улыбку и началъ:

— Милостивые государи и государыни! Мы собрались здѣсь въ честь нашего дорогого гостя, нашего геніальнаго Петра Ивановича. Не многимъ извѣстно, что нашъ драгоцѣнный гость выросъ въ нашемъ городѣ. Мы гордимся...

— Тра-та-та-та-та,—раздалось въ ушахъ знаменитаго артиста. Онъ щурилъ свои близорукіе, сѣрые глаза и думалъ. Передъ нимъ одна за другой проносились далекія картины прошлаго:

Сапожная мастерская. Въ воздухѣ пахнетъ кожей, сыростью и виннымъ перегаромъ. Въ самомъ углу мастерской сидитъ онъ, тогда еще просто Петька, 10-лѣтній бѣлобрысый мальчикъ, и старательно просовываетъ дратву въ дырявый сапогъ. Работа у него не клеится. Маленькія, замазанныя ваксой и грязью, руки слушаются плохо. Но Петька старается, сопитъ и усиленно морщитъ бѣлыя брови.

— Петька, дьяволъ,—доносится изъ сосѣдней комнаты хриплый голосъ хозяина,—тамъ тебя шило...

Петька бросаетъ сапогъ и, сломя голову, бросается за шиломъ. За «работу» ему подставляетъ увѣсистый подзатыльникъ.

— Петька, чтобъ тебя, почистъ сапоги скорѣй,—доносится опять.

Петька беретъ сапожную щетку и чиститъ сапоги. Онъ старательно мажетъ ихъ ваксой, плюетъ на нихъ и черезъ минуту подаетъ хозяину.

— Петька, сбѣгай за водкой,—кричитъ мастеръ, поворачивая къ мальчику свое опухшее отъ пьянства лицо,—купи полбутылки...

Петька стремиглавъ летитъ за водкой.

На улицѣ движутся вереницы народу и экипажей. Съ замазаннымъ ваксой лицомъ Петька проворно шныряетъ среди извозчиковъ съ полубутылкой въ рукахъ. Вдругъ толчокъ. Полубутылка летитъ въ сторону, самъ Петька со всего размаху падаетъ на мостовую. Черезъ минуту онъ стоитъ надъ разбитой полубутылкой и горько плачетъ. Вокругъ него цѣлая толпа зѣвакъ, которыхъ разгоняетъ городовой:

— Расходись, расходись...

И публика расходится, а Петька плетется къ себѣ домой, гдѣ его бьютъ хозяинъ, мастера, подмастерья... изъ-за 20 копеекъ.

— Мы гордимся и счастливы тѣмъ, что гордость всей Россіи,—звучитъ въ ушахъ знаменитаго артиста,—является, такъ сказать, нашимъ землякомъ. Мы безконечно благодарны судьбѣ, что нашъ городъ явился колыбелью геніальнѣйшаго, даровитѣйшаго...

Знаменитый артистъ еще болѣе щурить глаза и еще дальше уносится воспоминаніями. Ему рисовалась другая картина.

Улица. На мостовой стоитъ возъ, доверху нагруженный дровами. Маленькая, забитая деревенская лошадь распряжена и уныло стоитъ, понуривъ въ землю свою голову. Вокругъ воза и лошади въ какомъ-то изступленіи мечется мужичонка, такой же забитый и потрепанный, какъ его лошадь, и усиленно жестикулируетъ руками, обращаясь къ полной, нарядной дамѣ. Дама тоже жестикулируетъ, размахиваетъ какимъ то билетомъ и говоритъ непонятныя для Петьки слова. А Петька стоитъ въ толпѣ зѣвакъ, смотритъ на барыню и мужика и ничего не понимаетъ.

— Дѣденька, чтой-то?—дергаетъ онъ за рукавъ какого-то бородатаго мужика.

— Съ жиру бѣсится,—нехотя отвѣчаетъ мужикъ, угрюмо смотря на нарядную барыню.

— Городовой, гдѣ городовой?—суетится барыня,—протоколъ составить... онъ лошадь билъ...

— Чаво?—растерянно почесываетъ затылокъ мужичекъ.—А какъ же дровецъ-то?.. дровецъ привезъ въ городъ продать. Ребята малыя, жена на сносяхъ, какъ же дровецъ-то продать?!

Петька смотритъ на забитую лошадь, на такого же забитаго мужика, и ему становится жаль обоихъ. На его глазахъ мужика уводитъ куда-то городовой, а барыня, попрыгивая жестикулируя, садится на блестящую, точно вычищенную ваксой пролетку, запряженную парой такихъ же блестящихъ лошадей, и уѣзжаетъ.

Петька стоитъ и усиленно ломаетъ голову: почему его бить можно, а лошадь нельзя. Долго думаетъ онъ и, наконецъ, рѣшаетъ, что лошадь стоитъ дороже, чѣмъ онъ, и, поэтому, ее нельзя бить: лошадь покупаютъ за деньги, а его, Петьку, задаромъ отдали въ сапожную мастерскую.

— Тра-та-та,—раздавался голосъ оратора,—за нашего славнаго, великаго... котораго, за нашего геніальнѣйшаго, даровитѣйшаго... Ура! Ура! Ура!

Ура! Ура! Ура! Гремѣлъ, перекрывая всѣ звуки, могучій хоръ, и, подхваченный тысячами глотокъ, какъ ураганъ, несся по залѣ. Звенѣли бокалы, пенилось шампанское, и, какъ ураганъ, ревѣли цѣнители искусства.

Артистъ всталъ, выпрямился во весь свой богатырскій ростъ и, такъ, какъ легко могли перебрасывать войска съ алашкертскаго фронта на эрзерумскій и обратно. Казалось-бы, что съ занятіемъ нами всей Алашкертской долины и поплаго, такимъ образомъ, разрыва непріятельскаго фронта турки оставятъ утратившій для нихъ значеніе проходъ. Но то, что они удерживали его въ теченіе полумѣсяца и пытаются вновь овладѣть имъ, ясно говоритъ о надеждѣ турокъ на возвращеніе занятыхъ нами Баязетскаго (Алашкертская долина) и части эрзерумскаго санджаковъ. На сколько эти надежды основательны, покажетъ, конечно, будущее, а пока турки, несмотря на свое численное превосходство, несутъ пораженіе за пораженіемъ...

Сейчасъ преждевременно говорить о той трудной работѣ, какая выпала на долю оперирующихъ здѣсь нашихъ частей, какъ не время еще сообщать и всѣ пріемы борьбы противникомъ, какими мы пользуемся въ этомъ исключительномъ по своимъ природнымъ особенностямъ мѣстѣ; но кое-что о нашей жизни здѣсь сообщить, все-таки, можно, и я постараюсь сдѣлать это.

Еще въ зимнюю кампанію, когда здѣсь насъ было значительно меньше и условія передвиженія много труднѣе, мы съ бою заняли Карадербентскій перевалъ и сосѣднія горы. Послѣ этого перевалъ раза два-три переходилъ изъ рукъ въ руки, причемъ, до начала лѣтняго нашего наступленія по всему фронту, перевалъ нѣкоторое время находился въ рукахъ турокъ. Начавшемуся въ двадцатыхъ числахъ апрѣля наступленію мѣшали снѣгъ и бездорожье. Турки, подготовившись во время затишья и занявъ доминирующія мѣста, находились сравнительно въ лучшихъ условіяхъ. Къ тому-же имъ приходилось защищать лишь давно укрѣпленныя позиціи, а намъ требовалось всякій разъ приспособляться такъ, чтобы взять эти позиціи безъ большого риска и потерь людьми...

Въ первые дни наступленія мы сравнительно легко выбили турокъ изъ ряда селеній и заняли три хорошихъ горныхъ возвышенности. Мы уже приближались къ цѣли нашей ближайшей задачи—занятію К—скаго прохода, какъ поднявшаяся снѣжная и дождевая буря заставила насъ пріостановить операцію на нѣсколько дней. Этотъ неожиданный перерывъ далъ возможность туркамъ, въ рукахъ которыхъ оставалось еще нѣсколько сносныхъ дорогъ, стянуть свои раздробленныя, было, нами силы и укрѣпиться на горахъ у прохода.

Въ первыхъ числахъ мая хорошая погода возстановилась, и мы возобновили наступленіе. Турки, сосредоточивъ, какъ я сказалъ, въ одномъ мѣстѣ значительныя силы, оказали намъ сопротивленіе въ районѣ селеній Д—съ, Т—мъ и А—лъ. Занятая противникомъ мѣстность была весьма удобна для обороны, такъ какъ являлась почти недоступной для насъ съ фронта и хорошо защищенной горами съ флангомъ. При первой-же атакѣ мы поняли трудность своего положенія и убѣдились, что легче вытѣснить турокъ обходомъ.

Основательное знакомство съ мѣстностью помогло нашей конницѣ въ теченіе сутокъ сдѣлать глубокій обходъ и ударить на турокъ со стороны Алашкерта, т. е. на открытый въ этомъ мѣстѣ правый флангъ противника. Другой конный отрядъ былъ направленъ въ обходъ туркамъ, съ лѣваго ихъ фланга, но трудности передвиженія не дали ему возможности прибыть на мѣсто одновременно съ первымъ отрядомъ. Однако, турки, обнаруживъ обходное наше движеніе съ одной стороны и опасаясь, вѣроятно, возможности быть отрѣзанными отъ главныхъ своихъ силъ, оставили позиціи и ночью отошли къ возвышенности Х—нъ... Въ общемъ, къ 6-му мая, мы окончательно выбили турокъ изъ района Карадербентскаго прохода и прочно тамъ укрѣпились сами...

Въ наши расчеты не входило немедленно продолжать наступленіе, а поэтому мы, выставивъ посты, пріостановились. Но турки нашу остановку истолковали, вѣроятно, иначе, и потому, 11-го мая, рѣшительно двинулись на насъ. Однако, это имъ обошлось очень недешево: скрывшіеся за горами казаки подпустили ихъ почти къ своему расположенію, а затѣмъ, неожиданно для противника, лавой обрушились на турокъ въ конномъ строю и изрубили болѣе 400 аскеровъ...

Этотъ исключительный на нашемъ фронтѣ бой продолжался недолго, но онъ надолго сохранится въ памяти видѣвшихъ его. Съ обнаженными шашками и съ громовымъ «ура», какъ ураганъ, налетали казаки на обезумѣвшихъ турокъ и рубили ихъ, «какъ капусту». Турки такъ растерялись, что въ первое время не только не сопротивлялись, но даже не старались спастись, а какъ-то безпомощно, точно перепуганное набѣжавшимъ вихремъ стадо барановъ, сбивались въ кучу и толклись на одномъ мѣстѣ...

Опомнившись, уцѣлѣвшіе турки пустились на-утекъ, сопровождаемые нашими пулями. Гористый характеръ мѣстности не далъ возможности казакамъ преслѣдовать противника...

В. Г.

НОВОСТИ ДНЯ.

ВЪ ГОРОДѢ.

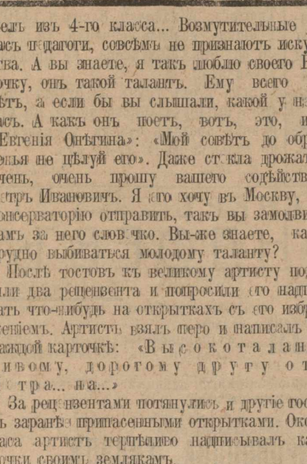

Кн. К. А. Багратіонъ-Мухранскій, флигель-адъютантъ.

— **О кончинѣ кн. К. А. Багратіонъ-Мухранскаго.** Архіепископомъ Питиримомъ, экзархомъ Грузіи, получена слѣдующая телеграмма ея высочества княгини Татьяны Константиновны княгини Багратіонъ-Мухранской:

«По завѣту мужа перевозимъ для погребенія въ мцхетскій соборъ, въ семейную усыпальницу. Прошу, ваше высокопреосвященство, дать послѣднее христіанское напутствіе доблестному сыну Грузіи. О прибытіи тѣла сообщимъ во время.

Багратіонъ-Мухранская».

Архіепископомъ Питиримомъ, экзархомъ Грузіи, послана ея высочеству слѣдующая отвѣтная телеграмма: «Вмѣстѣ съ вашимъ высочествомъ и всей паствой Иверской оплакивая кончину доблестнаго князя Константина Александровича, священнымъ долгомъ поставляю исполнить волю вашего высочества и влеченіе собственнаго сердца — лично совершить въ мцхетскомъ соборѣ послѣднее напутствіе вѣрнаго слуги Великаго Государя, защитника отечества, красы родной Грузіи».

— Панихида по кн. К. А. Багратіонъ-Мухранскомъ будетъ совершена архіепископомъ Петиримомъ, экзархомъ Грузіи, въ сослуженіи преосвященнаго Антонія, епископа горійскаго, въ Квашветской Георгіевской церкви, сегодня, въ 6 ч. веч.

— **Даръ Великой Княгини Елисаветы Ѳеодоровны.** Дворянка А. Ѳ. Эбергардтъ передала настоятелю Александро-Невской кукійской церкви пожертвованныя Е. И. В. Великой Княгинею Елисаветою Ѳеодоровною для названной церкви весьма цѣнныя облаченія—священническое, діаконское, на престолъ и жертвенникъ, воздухи и 100 руб. деньгами.

— **Лазареты.** По повелѣнію Верховнаго Начальника санитарной и эвакуаціонной части, лазареты не могутъ быть закрыты ни въ коемъ случаѣ. Въ случаѣ настоятельной необходимости могутъ быть закрыты лазареты, въ коихъ имѣются менѣе 20 кроватей. Въ случаѣ, если общественныя и благотворительныя учрежденія не въ состояніи будутъ содержать открытыя ими лазареты, послѣдніе должны быть переданы союзу городовъ.

— **Кавказскій городской съѣздъ.** Статистическое бюро при Императорскомъ кавк. обществѣ сельскаго хозяйства участвуетъ на выставкѣ при съѣздѣ городскихъ дѣятелей Кавказскаго края таблицами движенія цѣнъ на русскихъ рынкахъ за послѣднія 20 лѣтъ на прядильные матеріалы, животныхъ, молочные продукты, зерно и хлѣбъ и таблицами по фальсификаціи пищевыхъ продуктовъ.

— И. д. главнаго начальника кавказскаго военнаго округа генералъ-лейтенантъ С. В. Вольскій сообщилъ городскому головѣ, что онъ принять участіе въ IV съѣздѣ городскихъ общественныхъ дѣятелей Кавказскаго края. Представителемъ отъ тифлисскаго губернатора на съѣздѣ назначенъ подполковникъ К. А. Зановскій, отъ кавказскаго окружного военно-санитарнаго инспектора назначенъ представителемъ д-ръ М. В. Лункевичъ.

— **Съѣздъ духовенства.** Подъ предсѣдательствомъ протоіерея А. Симонова открылись засѣданія совѣщанія представителей духовенства для разработки дѣлъ, подлежащихъ обсужденію созываемаго въ іюнѣ сего года съѣзда духовенства грузинской епархіи. Засѣданія совѣщанія продлятся дня 2—3.

— **Энтомологическая станція.** Канцелярія Намѣстника Е. И. В. на Кавказѣ обратилась въ тифл. общества сельскаго хозяйства—Императорское кавказское, армянское и грузинское—съ предложеніемъ прислать своихъ представителей на созываемое по распоряженію Намѣстника Е. И. В. на Кавказѣ, 30-го мая, подъ предсѣдательствомъ вице-директора канцеляріи Намѣстника Н. Г. Келарева, совѣщаніе для разсмотрѣнія составленнаго земскимъ энтомологомъ Уваровымъ проекта учрежденія въ Закавказьѣ земской энтомологической станціи.

— **Раненые.** Въ ночь на 23-е мая изъ Джульфы прибылъ санитарный поѣздъ № 2, съ партіей раненыхъ и больныхъ воиновъ; въ числѣ прибывшихъ—7 офицеровъ. Больные и раненые оставлены въ распредѣлительномъ госпиталѣ.

— Вчера произведена была внутренняя эвакуація больныхъ и раненыхъ воиновъ изъ распредѣлительнаго госпиталя въ городскіе лазареты.

— **Дворянское собраніе.** Сегодня, 24-го мая, въ 10 час. утра, въ помѣщеніи «Новаго клуба» открывается собраніе дворянъ Тифлисской губ. Разсмотрѣнію собранія подлежатъ отчетъ о суммахъ дворянства за 1914 годъ, смѣта доходовъ и расходовъ дворянства на текущій годъ и выборы предводителей и депутатовъ дворянства.

— **Трамвай.** По свѣдѣніямъ гор. управы трамвай нашъ въ настоящее время остается безъ хозяина. По договору анонимное общество обязано постоянно имѣть въ Тифлисѣ уполномоченное отвѣтственное лицо. Такимъ уполномоченнымъ представителемъ былъ директоръ трамвая Ф. П. Тахтаджянъ, срокъ полномочій котораго истекъ 20-го мая с. г., а новой довѣренности онъ представить управѣ не могъ. У Ф. П. Тахтаджяна имѣется лишь частное письмо отъ одного изъ членовъ правленія (подпись никѣмъ не засвидѣтельствована) о продленіи срока его полномочій. Срокъ довѣренности уполномоченному общества инженеру Е. Б. Расину также истекъ. Создавшееся положеніе будетъ обсуждаться въ юридической и трамвайной комиссіяхъ.

— **Зимнее помѣщеніе «Кружка».** Постройку зданія, на Головинскомъ проспектѣ, для помѣщенія «Кружка» думой было рѣшено произвести за счетъ спеціальнаго капитала имени Шіовской, заложивъ домъ, бывш. шіовскій, въ одномъ изъ ипотечныхъ банковъ. Заложить этотъ домъ городу, однако, не удалось, такъ какъ на него наложено запрещеніе по иску одного изъ наслѣдниковъ Шіовой, Мака Ахназарова, проживающаго въ Парижѣ. М. Ахназаровъ основываетъ свой искъ на невыполненіи городомъ воли завѣщательницы открыть ея имени ремесленное училище. Гор. управа поручила члену управы М. Н. Атабекову возбудить предъ окружнымъ судомъ ходатайство о снятіи съ дома запрещенія, а пока, чтобы не задерживать работъ, постройку продолжать за счетъ текущихъ поступленій.

— **Вода—лѣтомъ.** Въ виду усиленной потребности въ водѣ въ лѣтніе мѣсяцы гор. управа постановила на лѣто по воскреснымъ днямъ, до полудня, не закрывать водоразборныхъ кранновъ.

— **Борьба съ пьянствомъ.** Г. губернаторомъ оштрафованъ за продажу [illegible] Тедо Метревели на 100 р. (или ар[illegible] на 1 мѣсяцъ).

— **Оштрафованіе мясниковъ.** Оштрафованы за продажу мяса сверхъ установленной таксы: Барсегъ Карапетовъ на [illegible] (или арестъ на 2 мѣсяца), Георгій [illegible]діевъ, Георгій Бибилури, Алексѣй [illegible]ташвили, Аветисъ Явріанцъ, Григорій Аваковъ, Степанъ Байрамовъ, Исаакъ Гогичашвили Григорій Саркисянцъ, Давидъ Копачянцъ, Александръ Батунашвили, Михаилъ Лазіевъ, Иванъ Кушіевъ, Саркисъ Саркисянцъ, Иванъ Псутури и Ашимъ Яхія-оглы на 100 р. каждый (или арестъ на 2 недѣли).

— **Сахаръ.** Гор. управа вчера обратилась къ губернатору съ просьбой оказать содѣйствіе въ ускоренномъ предоставленіи вагоновъ для доставки 35,000 пуд. сахара изъ Одессы.

— **Больные.** По свѣдѣніямъ гор. медико-санитарнаго бюро, 22-го мая заболѣли оспой 1 и сыпнымъ тифомъ 2. Къ 23-му мая въ гор. острозаразной больницѣ оставалось больныхъ: скарлатиной—11, дифтеритомъ—7, оспой—14, сыпнымъ тифомъ—19, возвратнымъ тифомъ—1, кровавымъ поносомъ—1 и брюшнымъ тифомъ—2.

— **Подвозъ.** 22 мая доставлены слѣдующіе грузы: муки—14 вагоновъ, ячменя и лѣсного матеріала—по 2 вагона, уксусной эссенціи—14 пуд., сѣмянъ подсолнечника, виноградного вина, пшеницы, сушеной рыбы и нефтяныхъ остатковъ—по 1 вагону, колбасы—27¾ пуд., кукурузы—292 пуд., карамели—50 пуд., риса—606 пуд., морской соли—3 вагона, макаронъ—141¼ пуд., картофеля—49 пуд., моркови и др. овощей—64 пуда, яицъ—57 пуд., дровъ—13 вагоновъ, куръ—56¾ пуд., свѣжихъ фруктовъ—728¾ пуд. и каменнаго угля—9 вагоновъ.

Въ обществахъ и собраніяхъ.

— **Въ географическомъ о-вѣ.** 22-го мая, подъ предсѣдательствомъ сенатора Н. Л. Петерсона, состоялось засѣданіе распорядительнаго комитета кав. отдѣла Императорскаго географическаго о-ва, на которомъ среди другихъ дѣлъ постановлено выдать г. Лизареву 50 р. на поѣздку его къ вершинамъ Шистъ и Остенъ на Главномъ кавказскомъ горномъ хребтѣ, въ предѣлахъ Кубанской обл., для обслѣдованія ледниковъ этихъ вершинъ и собиранія геологическихъ и ботаническихъ коллекцій. На этомъ же засѣданіи правитель дѣлъ отдѣла Г. Ф. Чурсинъ сдѣлалъ докладъ о своей командировкѣ на ономатетечные курсы, организованные при парижскомъ университетѣ Шанявскаго въ Москвѣ.

— **О-во любителей грузинской культуры.** Очередное засѣданіе о-ва состоится сегодня, въ помѣщеніи Императорскаго кавказскаго медицинскаго о-ва, ровно въ 7½ час. вечера. Будетъ заслушанъ докладъ П. В. Кизиріа «Уголовное законодательство въ Грузіи по сборнику законовъ царя Вахтанга VI». Послѣ доклада пренія.

— **Въ биржевомъ обществѣ.** Сегодня, 24-го мая, въ 11 ч. утра, назначено годичное собраніе членовъ тифл. биржевого общества.

— **Въ обществѣ пенсіонеровъ.** Завтра, 25-го мая, въ помѣщеніи медицинскаго о-ва, назначено вторичное собраніе членовъ тифл. общества взаимопомощи и благотворенія пенсіонеровъ для обсужденія измѣненія нѣкоторыхъ параграфовъ устава и пересмотра устава похоронной кассы о-ва.

Происшествія.

— **Вымогатели.** Кр. Георгій Тибилашвили заявилъ полиціи, что онъ получилъ угрожающее анонимное письмо съ требованіемъ денегъ. Чинами полиціи задержаны въ указанномъ въ письмѣ мѣстѣ Иванъ Кобызевъ и тиф. гражд. Павелъ Лоскутовъ, оба безъ опредѣленныхъ занятій. Задержанные въ своемъ преступленіи сознались.

— **Покушеніе на самоубійство.** 20-го мая, въ часъ ночи, дворянка Евгенія Аммосова, прож. въ гостиницѣ «Грандъ-отель», съ цѣлью лишить себя жизни приняла морфій. Жизнь ея внѣ опасности.

— **Утонувшая.** 20-го мая, около 3-хъ час. дня, дѣвочка Сирануша Панасова, 11 л., во время игры на берегу р. Куры, противъ д. № 15, на Анчисхатской ул., споткнувшись, упала въ воду и утонула. Къ розыску трупа приняты мѣры.

ВЕЧЕРНІЯ ИЗВѢСТІЯ

Война.

(Черезъ Петроградское Телеграфное Агентство).

РИМЪ, 22-го мая. Главная квартира сообщаетъ: 21-го мая вдоль всей границы продолжались передвиженія и подготовительные бои, все время развивавшіеся успѣшно для насъ. Особо слѣдуетъ упомянуть о благопріятномъ, хотя и медленномъ, продолженіи наступленія нашихъ войскъ, которыя, захвативъ въ теченіе послѣднихъ дней хребетъ Монте-Негро, продвинулись въ глубинѣ долины и упорно и храбро сражаются съ сильно укрѣпившимися австрійцами, поддержанными мощной артиллеріей. Въ Карніи австрійцы тщетно дѣлаютъ ожесточенныя атаки на наши альпійскіе отряды у перевала Монте-Кроче, но атаки эти постоянно отражаются.

ПЕТРОГРАДЪ, 22-го мая. Помощникъ главноуполномоченнаго Краснаго Креста сѣверо-западнаго района сообщилъ главному управленію: «Утромъ около Т. германцы обстрѣляли нашъ фронтъ на значительномъ протяженіи бомбами съ ядовитыми газами. Первая партія пострадавшихъ прибыла въ Варшаву. Доставлено въ Варшаву три трупа. Трупы немедленно будутъ вскрыты съ цѣлью опредѣленія вида отравленія поражаемыхъ органовъ и ближайшей причины смерти». По этому поводу подробному обсужденію подвергся вопросъ объ участіи россійскаго общества Краснаго Креста въ заготовленіи предохранительныхъ отъ удушливыхъ газовъ повязокъ и средствъ леченія лицъ, отравленныхъ газами. Главное управленіе поручило совѣту складовъ удовлетворять по мѣрѣ возможности собственною властью всѣ ходатайства, имѣющія въ виду борьбу съ удушливыми газами, и поручило совѣту складовъ немедленно закупить и заказать въ возможно большомъ количествѣ необходимое для борьбы съ газами.

ПАРИЖЪ, 22-го мая. Вечернее офиціальное сообщеніе. Въ районѣ къ сѣверу отъ Аррасъ бой продолжается. Мы продвигаемся впередъ, предпринимая атаки. Мы овладѣли къ сѣверу отъ сахарнаго завода Суше непріятельской траншеей и захватили тамъ до 30 плѣнныхъ. Германская попытка предпринять контръ-атаку къ Невилль-Сентъ-Ваасту была остановлена нами съ помощью ручныхъ гранатъ. Мы овладѣли въ Лабиринтѣ, къ югу отъ Невилль-Сентъ-Вааста, еще территоріей около 100 метровъ. Непріятель выпустилъ по Вреду нѣсколько снарядовъ изъ дальнобойныхъ орудій, но достигшихъ однако своей цѣли. Съ своей стороны мы бомбардировали фронтъ южнаго расположенія укрѣпленій у Метца. Кромѣ того германцами выпущено нѣсколько снарядовъ по Сенъ-Діе, не причинившихъ ни потерь, ни матеріальнаго ущерба.

Послѣдняя почта.

— **Своеобразная лекція.**

Забота о прокормленіи не оставляетъ австрійцевъ, несмотря на то, что они ждутъ облегченія своего положенія отъ урожая. Какъ сообщаетъ «Reichspost», въ Вѣнѣ на-дняхъ была прочтена «весьма интересная» лекція объ искусствѣ правильно ѣсть. Лекторъ подробно доказывалъ, что необходимо въ силу патріотическаго долга добросовѣстно разжевывать пищу для того, чтобы извлечь изъ нея всѣ имѣющіяся въ ней питательныя вещества. Такая добросовѣстность облегчитъ перенесеніе всѣхъ страданій, вызываемыхъ на Двуединую имперію.

Эта лекція о «добросовѣстномъ жеваніи», напоминающая анекдотъ, не хуже серьезнаго историческаго изслѣдованія характеризуетъ положеніе дѣлъ въ Австро-Венгріи.

—

Взрывы на разстояніи.

Присоединеніе Италіи къ тройственному согласію и активное выступленіе заставили вспомнить о нашумѣвшемъ въ свое время «изобрѣтателѣ» инженерѣ Уливи, обманнымъ образомъ получившемъ отъ итальянскаго правительства милліонную сумму за несуществующее изобрѣтеніе способа производить взрывы на разстояніи.

Сама по себѣ идея взрывовъ на разстояніи не заключала въ себѣ ничего фантастическаго послѣ изобрѣтенія безпроволочнаго телеграфа, и этимъ обстоятельствомъ воспользовался въ свое время Уливи.

По словамъ лектора Михайловской академіи, полк. Д. А. Купріянова, съ научной стороны въ самой идеѣ производить взрывы на разстояніи ничего невозможнаго нѣтъ, но техническое выполненіе встрѣчаетъ почти непреодолимыя трудности. Въ серьезной литературѣ встрѣчаются попутныя указанія изъ которыхъ можно заключить, что когда-тѣ опыты въ этомъ направленіи дѣлаются, но, по понятнымъ причинамъ, ни о производствѣ опытовъ, ни тѣмъ болѣе объ

Н. И. Симоненко и фельдшерицами—Е. А. Шмакова и С. С. Малисова; въ гидропатическое заведеніе: завѣдующимъ мужскимъ отдѣленіемъ—д-ръ А. С. Полозовъ, женскимъ—врачъ М. В. Ступина, душеромъ мужского отдѣленія—студентъ-медикъ Н. С. Саратовкинъ, женскаго—Р. С. Джиркелова-Кикодзе; въ свѣтолечебный кабинетъ: завѣдующимъ—д-ръ В. Ф. Подгурскій, вторымъ врачемъ—врачъ Е. И. Писачевская, при кабинетѣ—студентъ-медикъ А. Д. Тамаридзе и студентъ Хетагуровъ; врачемъ для бѣдныхъ и служащихъ управленія водъ и на грушѣ—д-ръ Д. А. Іевлевъ; завѣдующей дѣтскими играми—Е. Я. Добровольская, помощницей—М. А. Аболина. («П. Э.»).

Хроника.

BATУМЪ, 22-го мая. Въ видахъ использованія урожая для оказанія помощи пострадавшему населенію, по распоряженію генералъ-губернатора, сборъ зерновыхъ посѣвовъ и плодовъ на покинутыхъ ушедшими турками земляхъ предоставляется порайонно населенію области на особыхъ условіяхъ (П. Т. А.).

Изъ Батума намъ сообщаютъ: На послѣднемъ засѣданіи батумскаго областного комитета помощи пострадавшимъ отъ войны обсуждался вопросъ, какъ использовать урожай садовъ и посѣвовъ поселянъ Батумской области, бросившихъ по обстоятельствамъ военнаго времени свои имѣнія. На помощь комитету пришло батумское общество сельскаго хозяйства. Завѣдующій складомъ о-ва Волковъ предлагаетъ использовать урожай слѣдующимъ образомъ: 1) необходимо пригласить двухъ сторожей для района Гонія, Сарпы, Макріалы и Хопэ для охраны урожая въ теченіе трехъ мѣсяцевъ; 2) собранный и доставленный въ складъ урожай продать, а собранную отъ продажи сумму передать областному комитету; 3) просить коменданта оказать содѣйствіе и запретить вывозъ фруктовъ кому бы то ни было.

Такое же предложеніе внесено и относительно пустующихъ мѣстностей Артвинскаго округа, района маслинъ.

Предложеніе это вносится на обсужденіе совѣта с.-х. о-ва и областного комитета.

— Несмотря на категорическое запрещеніе коменданта крѣпости торговать спиртными напитками, тайная продажа вина и водки процвѣтаетъ. Въ районѣ порта, Кутаисской, Святополкъ-Мирской и другихъ «пьяныхъ» улицъ встрѣчается много пьяныхъ.

Изъ **Поти** отъ 20-го мая намъ сообщаютъ: Въ очередномъ собраніи гор. думы 19-го мая постановлено производить работы въ городской дезинфекціонной камерѣ совершенно безплатно, въ цѣляхъ облегченія мѣропріятій къ оздоровленію города. Въ настоящее время въ остро-заразныхъ баракахъ содержится всего одинъ больной скарлатиной.

Вопросъ о пособіи г. Поти въ размѣрѣ 15,000 р. на борьбу противъ сыпного тифа разрѣшенъ въ утвердительномъ смыслѣ.

Кутаисскій губернаторъ пріостановилъ постановленіе гор. думы о принятіи на средства города начета за несвоевременную сдачу въ казну государственнаго налога, земскаго сбора и промысловаго налога.

Гор. дума постановила командировать на общекавказскій городской съѣздъ и. д. гор. головы Ткемаладзе и санитарнаго врача д. с. с. Сергѣенко.

Министерствомъ народнаго просвѣщенія по ходатайству попечителя кавк. учебнаго округа отпущено изъ казны 20,000 руб. на оборудованіе воронцово-александровской мужской гимназіи въ Ставропольской губ.

На станціи Соганлугъ, Карсской линіи, 21-го мая, около 9 час. вечера, произошло столкновеніе поѣздовъ санитарнаго, № 653, съ товарнымъ, № 656, при чемъ въ санитарномъ поѣздѣ разбитъ паровозъ, повреждено нѣсколько вагоновъ и побита вся посуда, а изъ персонала поѣзда получили болѣе или менѣе тяжкіе ушибы и пораненія: докторъ Меерзонъ, писарь Трепко и слесарь Кудрявцевъ; въ товарномъ поѣздѣ разбиты паровозъ и 10 вагоновъ и получилъ ушибы кондукторъ Адамія. По распоряженію начальника закавказскихъ ж. дорогъ около 10 час. вечера выѣхалъ вспомогательный поѣздъ съ начальствующими лицами, медицинскимъ персоналомъ, слесарями и рабочими для расчистки путей. Путь былъ расчищенъ 23-го мая, около 10 час. утра.

Въ ночь на 23-е мая ливнемъ размытъ путь между Ашага-Сераль—Сандаръ, Карсской линіи; на 45, 52, 53 и 55 вер. движеніе поѣздовъ прекращено; приняты энергичныя мѣры къ исправленію пути.

Въ мѣст. Веджиниболо, Сигнахскаго у., близъ рѣки Алазани, выстрѣломъ изъ ружья убитъ пастухъ-татаринъ Аджи Кули-оглы.

Житель с. Пхеро, Сигнахскаго у., Амра Вейсалъ-оглы, во время драки, выстрѣломъ изъ ружья убилъ своего брата Ибрагима и послѣ убійства скрылся.

Экономическая жизнь.

Елисаветпольскимъ управленіемъ з. и г. и. выдано дозволительное свидѣтельство И.-б О. Атабекову на развѣдки мѣдной и друг. рудъ въ мѣст. «Гюванъ», Елисаветпольской г., Джеванширкаго у.

Отведенъ участокъ нефтеносной земли за № 1425 въ мѣст. Дженги, Шемахинскаго у., Бакинской г., въ уроч. Айдегюнъ, С. А. Абрамову.

Бакинскимъ управленіемъ з. и г. и. выдано дозволительное свидѣтельство К. К. Барановскому, В. П. Лелькову и А. В. Геніушу на развѣдки нефти въ Ширванской степи, Бакинской г., Джеватскаго у., въ уроч. Тазы-Чалы, Кошка и Киррыхъ.

К. К. Барановскій, В. П. Лельковъ и А. В. Геніушъ всѣ права свои и обязанности по двумъ дозволительнымъ свидѣтельствамъ на развѣдки нефти въ Ширванской степи, Бакинской губ., Джеватскаго у., въ уроч. Киррыхъ, передали т-ву нефтяного производства бр. Нобель.

Ставропольско-терскимъ управленіемъ з. и г. и. выдано два дозволительныхъ свидѣтельства А. К. Тополову на развѣдки нефти въ с. Гудермесъ, Веденскаго окр., Терской обл.

Бакинскимъ управленіемъ з. и г. и. выдано два дозволительныхъ свидѣтельства А. И. Власову на развѣдки нефти въ Джеватскомъ у., Бакинской г., въ уроч. Шеки-Ханъ.

Отведены четыре участка нефтеносной земли за №№ 114, 115, 116 и 117 въ Сальянской степи, Бакинской г., Джеватскаго у., въ с. Хиллы, Боятъ и Караведлы, тайн. сов. И. И. Нейкардту.

Изъ газетъ.

Баку. Магазинъ «бакинскаго потребительскаго общества» служащихъ въ правительственныхъ и общественныхъ учрежденіяхъ градоначальства за послѣднее время стали усиленно пользоваться успѣхомъ и ежедневно торгуетъ до 600 руб. Большой спросъ появился и на паи, почему правленіе о-ва, опасаясь, чтобы основной капиталъ общества не превысилъ 10,000 руб., когда придется, по закону, выбирать промысловыя свидѣтельства и пр., что не выгодно, рѣшило просить общее собраніе членовъ общества ограничить число паевъ. («К.»).

17-го мая, въ 10 часовъ утра, на промыслѣ торговаго дома «Бенкендорфъ и К°», на участкѣ № 8, въ Сураханахъ, въ буровой № 13 забилъ фонтанъ, выбрасывающій около 50,000 п. чистой нефти въ сутки. («К.»).

Инвентарное бюро выпустило планъ существующаго и проектированнаго губернскаго города Баку. На планѣ разными красками показано, какимъ былъ городъ въ 1843, 1878, 1900 и какимъ онъ выглядѣлъ въ 1913 году. За послѣднія 13 лѣтъ Баку очень сильно разросся, захватилъ много пустопорожнихъ участковъ; особенно много построекъ произведено на участкахъ, примыкающихъ къ бульвару Старосельскаго. («Б.»).

Екатеринодаръ. Приходо-расходную смѣту на 1915 г. придется обалансировать городской думѣ только осенью, т. к. городская управа, сокративъ расходы, гдѣ только можно (на ремонты, по постройкамъ и содержанію предпріятій) на сумму до 150,000 р., все же не можетъ свести концы съ концами на цѣлыхъ 80,000 р., ибо доходы по всѣмъ статьямъ сократились, а расходы возросли. («К. К.»).

Владикавказъ. 16-го мая, въ 11 часовъ 40 мин. утра, на ст. «Эристовской» загорѣлся деревянный пакгаузъ. Огонь вскорѣ перебросило на другой пакгаузъ, наполненный кукурузой и хлѣбомъ. Первый пакгаузъ сгорѣлъ до основанія; во второмъ же уничтожена только крыша.

Въ огнѣ погибло до 35 вагоновъ хлѣба. Огонь локализовали лишь въ 4 час. дня. («Т.»).

Справочный листокъ

КАЛЕНДАРЬ.

Воскресенье, 24-го мая.

Прав. Прем. Симеона столпн. († 506), Никиты столпн., перенесл. чудотв. († 1186), Іоанна, Серапіона, Каллиника, Ѳеодора.

Арм.-гр. Праздникъ каѳедральнаго эчміадзинскаго собора (Крестный ходъ во всѣхъ церквах.). 2-е воскр. по Сош. Св. Духа.

Рим.-кат. Эрика кор., Павла, Іоанны вд., Фелицаты, Викентія, Сусанны.

Магомет. Эк-шанбэ—23-е число мѣс. реджабъ, 1333 г. гиджры.

Понедѣльникъ, 25-го мая.

Прав. 3-е обрѣт. главы честн. и славн. пророка Предтечи и крестит. Іоанна (ок. 850 г.) Мч. Ѳерапонта, еп. кирск.

Арм.-гр. Св. младенцевъ, въ Виѳлеемѣ избіенныхъ. Св. Акакія, Моѳкима и Котрата.

Рим.-кат. Григорія VII п., Аркадія и Урбана п.

Магомет. Ду-шанбэ—24-е число мѣс. реджабъ, 1333 г. гиджры.

Рожденіе Ея Императорскаго Величества Государыни Императрицы Александры Ѳеодоровны (1872 г.).

СПЕКТАКЛИ И ЗРѢЛИЩА.

Театръ «Chat-noir» (Лѣтн. помѣщ. «Артистич. о-ва»). Спектакль.

Театръ миніатюръ (Кинопластиконъ). Новая программа.

Кинематографы:

Аполло. Новая программа.

Кино-паласъ. «Каморра».

Мулэнъ-электрикъ. «Роковой прыжокъ».

Рекордъ. «Кумиръ».

КЛУБЫ:

Тифлисскій кружокъ. Открытіе лѣтняго помѣщенія. Въ 3½ часа пополудни общій обѣдъ.

Зубная лечебница,
учрежденная зубнымъ врачемъ
Б. Хайкиной - Шинкаревой.
Тифлисъ, Михайловскій пр., № 76.
Пріемъ больныхъ во всякое время дня и ночи; плата за леченіе по таксѣ. При лечебницѣ 5 врачей-спеціалистовъ.
Лечебница имѣетъ усовершенствованную лабораторію искусственныхъ зубовъ. Исполняются всевозможныя зуботехническія работы, срочныя въ 3 часа.
Рекомендуются искусственныя зубы изъ золота; исполненіе образцовое; цѣна доступная.
1450. 3330 100—63.

ЗУБНАЯ ЛЕЧЕБНИЦА
А. С. Зильбершацъ-Шапильниковой,
Елисаветинская, 7, противъ «Бо-Монда», возлѣ пам. Воронцову. Принимаютъ врачи-спеціалисты отъ 8 час. утра до 11 час. ночи. Леченіе по желанію безъ боръ-машины. Удаленіе зубовъ безъ боли. При лечебницѣ зуботехническая лабораторія. Работы исполняются срочно. Искусств. зубы на золотѣ, безъ пластинки. На каучукѣ отъ 1 р. 50 к. и дороже. Совѣтъ 20 к. Врачи принимаютъ въ отдѣл. кабинетахъ.
Д. 540. 1138 100 2.

ПЕРВАЯ ЧАСТНАЯ ЛЕЧЕБНИЦА
Д-ра Навасардіана.
Противъ памятника Воронцову.
основана въ 1880 г.
Ежедневно, кромѣ воскресенья.
УТРОМЪ:
„606“ и „914“—11—12 час. впрыскиваніе консультативно.
Б. А. Навасардіанъ—11—12 час., по хирургическ., венерическ. болѣзнямъ (сифилису).
Б. Г. Агасаровъ—9½—2 час.—внутреннимъ, нервнымъ и дѣтск. болѣзн. и оспоприв.
М. М. Беньямовичъ—11—12 ч.—ушнымъ, горловымъ и носовымъ бол.
А. П. Карапетянцъ—1—2 ч.—по вторн., четв. и суббот. внутр. и дѣтск. бол. и оспоприв.
Женщина-врачъ **О. В. Теръ-Давидова**—12—1 час., акушерство и женскія бол.
ВЕЧЕРОМЪ:
М. М. Беньямовичъ—6—7 час.
За совѣтъ 50 к., бѣдн. безплатно.
Консультація и операціи по соглашенію.
Д-ръ мед. **Б. А. Навасардіанъ.**
Кр. 2394. 4959 100 46.

Печатать дозволено военной цензурой.

Объявленія

Ахалцихское уѣздное по воинской повинности присутствіе, на основаніи цирк. мин. внутр. дѣлъ отъ 11-го мая 1874 года, за № 28, публикуя списокъ лицъ мужского пола, родившихся въ гор. Ахалцихѣ за время съ 1-го января 1895 года по 1-е января 1896 года и подлежащихъ къ исполненію воинской повинности въ досрочный призывъ 1916 года, мѣстожительство, мѣсто приписки и семейное положеніе коихъ неизвѣстно, проситъ учрежденія и лицъ, коимъ извѣстно мѣстожительство поименованныхъ въ семъ спискѣ лицъ, довести о томъ до свѣдѣнія названнаго присутствія.

Списокъ:

1. Ст. 2 метрической выписи ахалцихской римско-католической церкви—Антонъ Яновичъ **Глинскій,** род. 18-го января 1895 г.
2. Ст. 4 той-же церкви—Станиславъ Якентіевичъ **Бартосевичъ,** род. 3-го апрѣля 1895 года.
3. Ст. 5 той-же церкви—Леонтинъ Николаевичъ **Бержецъ,** род. 6-го апрѣля 1895 года.
4. Ст. 9 той-же церкви—Тома Викентіевичъ **Осей,** род. 7-го сентября 1895 года.
5. Ст. 10 той-же церкви—Эдвардъ Казиміровичъ **Липко,** род. 1-го декабря 1895 года.
6. Ст. 9 ахалцихской армяно-католической Кресто-Воздвиженской церкви—Іосифъ Франциковичъ **Теліовъ,** род. 17-го января 1895 года.
Ст. 18 ахалцихской армяно-католической Св. Успенія церкви—Александръ Оганесовичъ **Мелконянъ-Бернардянъ,** род. 22-го октября 1895 г.
8. Ст. 3 сарыкамышской армянской церкви—Гарегинъ Арутюновичъ **Петросянъ,** род. 1-го марта 1895 года.
9. Іоаннъ Афанасьевичъ **Бѣевъ,** род. 29-го марта 1895 года.
10. Константинъ Макаровичъ **Скляровъ,** род. 1-го апрѣля 1895 г.
11. Александръ Мечиславовичъ **Тышецкій,** род. 7-го іюня 1895 года.
12. Николай Васильевичъ **Ѳедоровъ,** род. 18-го сентября 1895 года.
13. Іоаннъ Ефграфьевичъ **Рыбальченко,** род. 29-го августа 1895 года.
14. Петръ Леонтіевичъ **Капитановъ,** род. 21-го октября 1895 года.

С. 135. 3 2

На основаніи 846, 847, 848 и 851 ст. ст. уст. угол. судопр. Императора Александра II, по опредѣленію помощника мирового судьи третьяго мирового отдѣла гор. Тифлиса, разыскивается крест. хутора Лихова, Черкасскаго уѣзда, Донской области, Акулина Ивановна **Курулова,** обвиняемая по 169 ст. уст. о наказ.

Всякій, кому извѣстно мѣстопребываніе обвиняемой, обязанъ указать помощнику мирового судьи, гдѣ она находится. Установленія же, въ вѣдѣніи которыхъ окажется имущество обвиняемой, должны немедленно взять его въ опекунское управленіе.

С. 132 3—2.

На основаніи 846, 847, 848 и 851 ст. ст. уст. угол. судопр. Императора Александра II, по опредѣленію помощника мирового судьи третьяго мирового отдѣла гор. Тифлиса, разыскивается жит. сел. Бухучи, Сенакскаго уѣзда, Кутаисской губ., Раждень Алексѣевичъ **Капуни,** обвиняемый въ кражѣ.

Всякій, кому извѣстно мѣстопребываніе обвиняемаго, обязанъ указать помощнику мирового судьи, гдѣ онъ находится. Установленія же, въ вѣдѣніи которыхъ окажется имущество обвиняемаго, должны немедленно взять его въ опекунское управленіе.

С. 131. 3—2.

На основаніи 846, 847, 848 и 851 ст. ст. уст. угол. судопр. Императора Александра II, по опредѣленію помощника мирового судьи третьяго мирового отдѣла гор. Тифлиса, разыскивается мѣщ. гор. Эривани Авакимъ Миняевичъ **Мнацакановъ,** обвиняемый по 177 ст. уст. о наказ.

Всякій, кому извѣстно мѣстопребываніе обвиняемаго, обязанъ указать помощнику мирового судьи, гдѣ онъ находится. Установленія же, въ вѣдѣніи которыхъ окажется имущество обвиняемаго, должны немедленно взять его въ опекунское управленіе.

С. 133. 3—2.

На основаніи ст. ст. 846, 847, 848 и 851 уст. уголовнаго судопроизводства, по опредѣленію тифлисскаго окружнаго суда, отыскивается жит. сел. Амагледа, Озургетскаго уѣзда, Кутаисской губ., Михаилъ Георгіевичъ **Долидзе,** обв. по 924, 1633, 1634, 2 ч. 1959 и 9 и 2 ч. 145 уст. уг. о наказ.

Примѣты отыскиваемаго: роста средняго, лицо полное, волосы на головѣ и усы рыжеватые, небольшіе, бороду бреетъ, отъ роду 23 лѣтъ, особыхъ примѣтъ не имѣетъ.

Всякій, кому извѣстно мѣстопребываніе отыскиваемаго, обязанъ указать суду, гдѣ онъ находится. Установленія же, въ вѣдомствѣ которыхъ окажется имущество отыскиваемаго, обязаны немедленно отдать его въ опекунское управленіе.

С. 134 3—2.

На основаніи 846, 847, 848 и 851 ст. уст. угол. судопр. Императора Александра II, по опредѣленію помощника мирового судьи третьяго мирового отдѣла гор. Тифлиса, разыскивается крест. мѣст. Ново-Сенаки, Кутаисской губ., Февронія (она же Елизавета) Васильевна **Адамія,** обвиняемая въ кражѣ.

Всякій, кому извѣстно мѣстопребываніе обвиняемой обязанъ указать помощнику мирового судьи, гдѣ она находится. Установленія же, въ вѣденіи которыхъ окажется имущество обвиняемой, немедленно должны взять его въ опекунское управленіе.

С. 137. 3—1.

На основаніи 846, 847, 848, и 851 ст. уст. угол. судопр. ИМПЕРАТОРА АЛЕКСАНДРА II, по опредѣленію помощника мирового судьи третьяго мирового отдѣла гор. Тифлиса, разыскивается крест. сел. Гулгула, Телавскаго уѣзда, Тифлисской губ., Арчилъ Давидовичъ **Еситашвили,** обвиняемый въ кржѣ.

Всякій, кому извѣстно мѣстопребываніе обвиняемаго обязанъ указать помощнику мирового судьи, гдѣ онъ находится. Установленія же, въ вѣдѣніи которыхъ окажется имущество обвиняемаго, немедленно должны взять его въ опекунское правленіе.

С. 136. 3—1.

На основаніи ст. ст. 846, 847, 848 и 851 уст. уголовнаго судопроизводства, по опредѣленію тифлисскаго окружнаго суда, отыскивается **Асанъ Наби-оглы,** житель селенія Іоро-Муганло, Сигнахскаго уѣзда, обв. въ прест., пред. 1630 и 1632 ст. улож. о наказ.

Примѣты отыскиваемаго: 34 лѣтъ, роста высокаго, цвѣтъ лица смуглый, растительность на лицѣ темно-рыжаго цвѣта, носъ большой, глаза сѣрые, на одной щекѣ едва замѣтный шрамъ отъ раны.

Всякій кому извѣстно мѣстопребываніе Асана Наби-оглы, обязанъ указать суду, гдѣ онъ находится. Установленія, въ вѣдомствѣ которыхъ окажется имущество отыскиваемаго, обязаны немедленно отдать его въ опекунское управленіе.

С. 138. 3—1.

УТЕРЯНЪ билетъ 1-го тифлисск. частнаго ломбарда за № 45755 на руб. 25.
Д. 999. 4308 3—2.

УТЕРЯНЪ билетъ перваго тифл. частнаго ломбарда за № 24520, на руб. 5
Д. 1003. 4313. 3—2.

Управленіе закавказскихъ желѣзныхъ дорогъ объявляетъ, что при тифлисскомъ центральномъ складѣ 26-го мая 1915 года, съ 10 часовъ утра будетъ продаваться невостребованный грузъ прибывшій на ст. Тифлисъ, по накладн. Елецъ № 144096 1 ящикъ колбаса копченая, вѣс. 3 п. 20 ф., отъ Желудкова, на предъяв. дубликата.

Если этотъ грузъ не будетъ проданъ вышеуказаннаго числа, то вторичная продажа будетъ произведена по вольной цѣнѣ 27-го мая.

Е. 703. 4337 1.

ИНЖЕНЕРЪ
И. С. ПОНДОЕВЪ
Тифлисъ, Елисаветинская, № 164. Телефонъ 1—23.
ЖЕЛѢЗО: двутавровыя балки, корытное, листовое широкополосое, сортовое и легковѣсные рельсы.
ТРУБЫ ЖЕЛѢЗНЫЯ—водопроводныя (газовыя и оцинкованныя) съ соединительными частями.
ТРУБЫ чугунныя-канализаціонныя, сливныя, асфальтированныя, съ фасонными частями.
ТРУБЫ гончарныя съ принадлежностями.
КРОВЕЛЬНОЕ ЖЕЛѢЗО, ПРОВОЛОКА, ГВОЗДИ.
СТЕКЛА ОКОННЫЯ: бемскія, матовыя, узорчатыя, гофрированныя, зеркальныя стекла и зеркала, а также иллюминаторы, призматическія и корабельныя, стеклянные пустотѣлые кирпичи **„ФАЛЬКОНЬЕ“.** Принимаются: остекленіе зданій, шлифовка и полировка стеколъ, заказы на зеркала, зеркальныя стекла и мѣдныя пайки.
ЦЕМЕНТЪ, АСФАЛЬТЪ, ГУДРОНЪ, ТОЛЬ, ОГНЕУПОРНЫЕ КИРПИЧИ и всевозможные другіе строительные матеріалы.
Кр. 684. 4 96 50—2.

ШВЕЙНЫЯ МАШИНЫ
КОМПАНІИ ЗИНГЕРЪ
ПРОДАЮТСЯ
ИСКЛЮЧИТЕЛЬНО ВЪ СОБСТВЕННЫХ МАГАЗИНАХЪ КОМПАНІИ
Разсрочка платежа отъ 1 руб.
Ручныя машины отъ 25 руб.
Компанія Зингеръ
МАГАЗИННАЯ ВЫВѢСКА.
Остерегайтесь подѣлокъ.
Магазины во всѣхъ городахъ Имперіи.
4182 0—7.

Въ управл. закавк. ж. д. 22-го іюня, въ 12 часовъ дня, конкуренція на поставку войлоковъ по запечатаннымъ заявленіямъ. Подробности лично и почтой (Тифлисъ, Матер. Сл) отъ 9 до 3-хъ ч. дня.

Е. 687. 4298. 3—2.

ИСТОЩЕНІЕ
и худосочіе на почвѣ чахотки, сифилиса и другихъ хроническихъ болѣзней, неврастенія и нервныя заболѣванія, половое безсиліе, сердечныя заболѣванія, старческая дряхлость съ успѣхомъ лечатъ Сперминомъ-Пеля, о чемъ свидѣтельствуютъ имѣющіяся въ литературѣ многочисленныя наблюденія извѣстнѣйшихъ врачей всего міра.
Сперминъ-Пеля единственный настоящій, всесторонне испытанный Сперминъ; поэтому слѣдуетъ обращать вниманіе на названіе „СПЕРМИНЪ-ПЕЛЯ“ и отказываться отъ поддѣлокъ, жидкостей и вытяжекъ изъ сѣменныхъ железъ, какъ никуда негодныхъ подражаній, ни по составу, ни по дѣйствію ничего общаго со Сперминомъ-Пеля не имѣющихъ и часто содержащихъ вредныя для здоровья вещества.
Желающимъ высылается безвозмездно книга „Цѣлебное дѣйствіе спермина“; интересующимся же всей органотерапіей, высылается за четыре 7-копѣечныхъ марки только что вышедшая книга „Цѣлительныя силы организма“.
Сперминъ-Пеля имѣется всюду.
Профессоръ Д-ръ ПЕЛЬ и С-вья П.Т.Г.
Поставщики Двора ЕГО ИМПЕРАТОРСКАГО ВЕЛИЧЕСТВА.
Кр. № 449. 41-80 9—1.

ЕЖЕДНЕВНО
МИЛЛІОНЪ ПОТРЕБИТЕЛЕЙ
РОЯЛЬ БОДЛО
Э БОДЛО и К° МОСКВА E. BAUDELOT & Cie
ПУТЬ ПРЯМОЙ И ВѢРНЫЙ ИЗБИРАЕТЪ ТОТЪ, КТО ПОЛЬЗУЕТСЯ ЭТИМЪ МЫЛОМЪ, ТАКЪ КАКЪ ОНО НЕЗАМѢНИМО ДЛЯ ДОСТИЖЕНІЯ КРАСОТЫ ТѢЛА РУКЪ и ЛИЦА.
МЫЛО ОЛЕО-ВАЗЕЛИНЪ
РОЯЛЬ БОДЛО.
Кр. 713. 4158 8—1.

СООРУЖЕНІЕ
ДЛЯ ВОЕННЫХЪ НУЖДЪ
походныхъ передвижныхъ бань, кашеварныхъ котловъ, походныхъ кипятильниковъ и всякихъ металлическихъ работъ, а также принимаются иногородные заказы. Механическо-водопроводная мастерская, Ольгинская ул., д. № 18.
Кавказское товарищество мастеровъ
СПЕЦІАЛИСТОВЪ.
Д. 996 4300 15—1.

Въ Боржомѣ
отдается дача-особн. о 6-ти комн., можно и по 3, съ меб., водою, 2-мя балкон. и 2-мя кухн., на возвышенномъ мѣстѣ, до 900 кв. саж., среди зелени, обсажена деревьями и близь минеральн. парка, на углу Урусовской и Узкой ул. Можно справиться въ Тифлисѣ, Михайловскій пр., 165, кв. 3. Есть планъ построекъ.
Д. 1012. 4329. 1.

Въ ОСПОПРИВИВАТЕЛЬНОМЪ заведеніи Е. П. ПРОЗОРОВСКОЙ
ПРОДАЕТСЯ
СВѢЖІЙ ОСПЕННЫЙ детритъ, бактеріологически изслѣдован. и провѣрен. на животныхъ и производятся прививки отъ 11 ч. у. до 5 ч. веч., Тифлисъ. Татьянинская, ул, 10.
Д. 648, 2109 30—10.

КАЗНАЧЕЕМЪ
желаю перевестись въ войсковую часть или занять подходящую должность. Служилъ полковымъ казначеемъ, отлично знакомъ съ дѣломъ. Имѣю отличныя аттестаціи. Гор. Тифлисъ, Авлабаръ, 6 участокъ, Палавандовская ул., № 40, домъ Маркозова, верхній этажъ, квартира чиновника.
Д. 983. 4287. 2—2.

ОТДАЕТСЯ КВАРТИРА
на Петроградской ул., № 8, о 6 комн., 2 комн. людск., кухней, подваломъ для дровъ, водой, 2 коррид., 2 балк., 2 на ул. и на дворъ, во 2-мъ этажѣ, заново отремонтиров. О цѣнѣ и услов. узнать на Гановской ул., № 10, у домох. Гургенова.
Д. 1015. 4336 1.

УТЕРЯНЪ билетъ 1-го тифл. частнаго ломбарда за №№ 40690 и 24240 на руб. 120 и 20.
Д. 1008. 4325. 3—1.

Озургетское уѣздное управленіе симъ объявляетъ, что по указу кутаисскаго губернскаго правленія, отъ 13-го апрѣля 1915 г. за № 10627, при озургетскомъ уѣздномъ управленіи на 31-е число августа сего 1915 г. назначены торги, съ узаконенною черезъ три дня переторжкою, на продажу недвижимаго имѣнія жителя сел. Леса, чибатскаго общества, лишеннаго правъ состоянія Доментія Отіева **Квачадзе** за не платежъ имъ, числящагося за нимъ казеннаго взысканія 855 р. 43 коп. судебныхъ издержекъ. Продаваемое имѣніе заключается въ правѣ на 1/3 часть двороваго мѣста и туземнаго дома объ одномъ отдѣленіи, лежащаго въ с. Леса, чибатскаго общества, Озургетскаго у. Кутаисской губерніи, мѣрою примѣрно всей земли одна десятина и девять сотъ десять пять квадр. въ границахъ: съ в. сельская дорога, з. и ю. тоже сельская дорога, сѣвера земля Николая Пирванова Сарджеладзе; выше означенное имѣніе въ цѣломъ составѣ оцѣнено въ 330 рублей; означенное имѣніе подъ залогомъ не состоитъ. На описанномъ имѣніи числятся также публикаціонные расходы, на пропечатаніи сего объявленія гербовый сборъ, на оплату оцѣночной описи и поземельный сборъ.

Желающіе пріобрѣсти означенное выше имѣніе покупкою должны явиться въ назначенный выше срокъ, то есть 31-го августа 1915 года, въ озургетское уѣздное управленіе гдѣ во всякое время и до того могутъ видѣть подробную опись имѣнія и всѣ относящіяся до торговъ бумаги отъ 9 часовъ до 2-хъ часовъ пополудни.

Е. 688. 4303 3—3.

Утеряна довѣренность
выданная Гиго Николаевичемъ Дидія мнѣ, Василію Галактіоновичу Микеладзе, совершенная у тифлисскаго нотаріуса Митвевича 17-го февраля 1915 года, за № 3811.
Д. 1007. 4324. 1.

Предсѣдатель попечительства по 8 уч.
С. А. МИНѢЕВЪ,
проситъ лицъ, желающихъ быть членами попечительства, пожаловать на общее собраніе, въ понедѣльникъ, 25-го мая, въ 6 ч. вечера, въ помѣщеніе 1-го молоканскаго 2-классного училища, на Десимоновской площади № 4, для избранія совѣта попечительства.
Кр. 782. 4337 1

ПОСЛѢДНІЯ МОДНЫЯ
ШЕЛКОВЫЯ и ШЕРСТЯНЫЯ матеріи
двойной ширины только что получены.
СЛУЧАЙНО
продаются по дешевымъ цѣнамъ,
Тифлисъ, Реутовская ул., № 29, рядомъ съ 9-мъ пол. уч., собст. домъ Моссеса Карели. Имѣются въ большомъ выборѣ разн. цвѣт. крепъ-де-шинъ, крепъ-шифонъ, шармезъ-рипсъ, шелковое сукно, фанза, че-су-ча, армюръ, лизинъ и много другихъ ткан., какъ шелковыхъ, такъ и шерстян.
Примѣчаніе: Удобно ѣхать трамваемъ: Съ Эриванской пл.—№ 3 и 20 и съ улицы 19 февраля (Песковская) — № 6 и 7.
Д. 1009. 4326. 5—1.

ВНИМАНІЮ
Г.Г. НАЧАЛЬНИКОВЪ!!!
войскъ, транспортовъ, санитарныхъ отрядовъ и т. д.
Въ настоящее время въ механической мастерской **Д. И. Лоладзе,** Тифлисъ, Михайловскій пр., № 102,
ТЕЛЕФОНЪ № 6-54.
ИЗГОТОВЛЯЮТСЯ НОСИЛКИ:
пароконныя, одноконныя, ручныя, дорожныя, складныя, для переноски раненыхъ и больныхъ воиновъ, скорая помощь. **КРОВАТИ:** дорожныя, для офицеровъ и нижнихъ чиновъ. Двуколки на рессорахъ, съ кибиткой для перевозки раненыхъ, по послѣднему усовершенствованію. А также: кипятильники, дорожныя кухни на колесахъ, казачьи и вьючныя сѣдла для переноски патроновъ.
Д. 892. 4106. 3—2.

РОЯЛИ И ПІАНИНО
знаменитыхъ фабрикъ
Стенвей, Блютнеръ, Ренишъ, Ибахъ, Фидлеръ, Мюльбахъ, Дидерихсъ.
Много другихъ исключительно первоклассныхъ фабрикъ постоянно имѣются и получаются
въ музыкальномъ магазинѣ
И. А. СУЗАНАДЖЯНЪ,
Комиссіонера т. о. Императорскаго р. м. общ. Тифлисъ, на Эриванской площади.
Кр. 1062 3743 100—91.

Фабрика и складъ готовыхъ складныхъ кроватей
Ф. К. ТРОЦКІЙ
Тифлисъ, Николаевская улица и уголъ Артиллерійской площади, д. № 103.
Вновь усовершенствованныя походныя складныя кровати, очень удобныя для гг. офицеровъ и военныхъ цѣлей, съ чахломъ вѣсомъ около 20-ти фун. Имѣются пристяжные шерстяные матрацы къ этимъ кроватямъ. На складѣ имѣются готовыя оборудованныя кровати въ какомъ угодно количествѣ. Поддѣлка преслѣдуется строго. Прошу обращать вниманіе на клеймо, на ножкахъ. А также имѣются складные столы, стулья и табуреты
Д. 928. 4176 5—3.

Типографія Канцеляріи Намѣстника Его Императорскаго Величества на Кавказѣ, Лорисъ-Меликовская улица, домъ казенный. И. об. редактора Н. И. ЛЕБЕДЕВЪ.