Годъ семидесятый.

КАВКАЗЪ

ЕЖЕДНЕВНАЯ ЛИТЕРАТУРНО-ПОЛИТИЧЕСКАЯ ГАЗЕТА

№. 140-й. Воскресенье, 21-го іюня 1915 г. № 140-й.

ეროვნული ბიბლიოთეკა

Пелагея Димитріевна и полковникъ Константинъ Мерабовичъ Гургенидзе съ дѣтьми Вѣрой и Давидомъ съ душевнымъ прискорбіемъ извѣщаютъ родственниковъ, друзей и знакомыхъ о гибели первыхъ сына, а послѣднихъ брата—штабсъ-капитана

Ивана Константиновича ГУРГЕНИДЗЕ,

геройски павшаго въ бою на русско-германскомъ фронтѣ. Панихида въ воскресенье, 21 го іюня, въ 1 ч. дня, въ Квашетской Св. Георгія церкви О прибытіи тѣла будетъ объявлено особо.

Д. 1199. 4685 1.

„Артистическое об-во". Лѣтнее помѣщеніе. Михайловская, 107.

Театръ „Chat-noir" Николая Бенцкаго.

Сегодня, въ воскресенье, 21-го іюня, представлено будетъ: I. «КАРТОНАЖЪ», (король, дама, валетъ)—оперетта. II «ЗУБЪ МУДРОСТИ»—оперетта. III. Съ участіемъ Екатерины Зоричъ «ПЕРВАЯ РОЛЬ». Начало въ 8½ час. вечера. Анонсъ: Завтра въ понедѣльникъ, 22-го іюня, спектакль исключительно для взрослыхъ—«ПАРИЖСКІЙ ЖАНРЪ».

Д. 1202. 4698 1.

„Русскій клубъ".

Въ воскресенье, 21-го іюня, т-вомъ опереточно-драматическихъ артистовъ подъ упр. Л. С. ЧУЙКОВОЙ, для перваго выхода извѣстн. артиста-премьера кн. В Л. БЕКТАБЕКОВА, предст. буд.: Оперетта!!

I. **„КОРОЛЬ ВЕСЕЛИТСЯ„** Роль Джульетты исп. Л. С. Чуйкова, роль короля исп. Г. П. Дубровскій, коронную роль исп. кн. В. Л. Бектабековъ.

II. ПАРИЖСКІЙ ЖАНРЪ!! **„НЕВИННОСТЬ ВЪ МѢШКѢ"** (Пелоца XX вѣка), фарсъ въ 3-хъ дѣйств. Главн. режис. кн. В. Л. Бектабековъ. Дирижеръ М. Нейманъ. Режис. Л. Лекнинъ, Администр. Ф. А. Рѣзниковъ.

Кр. 882. 4699 1.

Кино-театръ „Рекордъ".

Верійскій спускъ, циркообразное зданіе. Тел. 15—61.

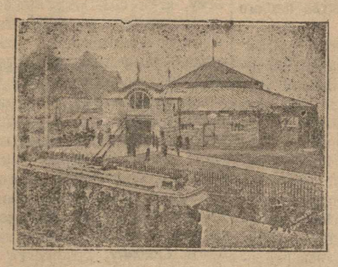

21-го, 22-го и 23 го іюня будетъ поставлен. 2 роскош. драмы: 1-е, «Законъ милосердія и смерти», сенсаціон. драма Нордискъ въ 4-хъ част., съ уч. знам. арт. крас. Евы Томсенъ и лучш. силы копенгаген. корол. теат. 2-я драма, «Жизнь не знаетъ пощады», худож. серіи монопольн. карт. сѣвер. о-ва Нордискъ въ Копенгагенѣ. Затѣмъ роскошн. «Хроника Гомонъ», текущ. событія Веселая комическ. Несмотря на удвоен. прогр., цѣны общедост. Ложа на 4 пер. 1 р. 50 коп., мѣсто въ ложѣ 50 к., 1-е мѣст. 40 к., 2-е мѣс. 30 к., 3 е мѣс. 20 к., балк 10 коп., дѣти съ сопровождающ. сидятъ по 10 к. Нач. сеан. съ 6 ч. веч., воск. съ 12 ч. дня до 6 ч Подробно въ афишахъ и прогр.

Д. 1209. 4502. 1.

Кино-Паласъ.

Комитетъ Тифлисскаго студенчества

по организаціи помощи жертвамъ войны при Г. Ц. К устраиваетъ сегодня, 21-го іюля, дневные сеансы по дѣтской программѣ:

УЖАСЫ американскихъ прерій. Драма съ захватывающ. сюжетами.

Изготовленіе фарфоровыхъ издѣлій. Научная.

ИДИЛЛІЯ ДѢТСКОЙ ДУШИ. Драма.

ГЛУПЫШКИНЪ и МАШИНА для электризаціи. Комическая.

УБѢЖИЩЕ ДЛЯ ЖИВОТНЫХЪ. Научная.

ПО РѢКѢ ИЗЕРЪ (Франція). Видовая.

Каратыгинъ, новобранецъ французской арміи. Сильно комическая.

Нач. въ 12 ч. дня. Цѣны мѣстамъ отъ 17 до 80 коп.

Д. 1208. 4707. 1.

Розничная продажа по оптовой цѣнѣ

СКЛАДЪ

Т|д. ПУГИНОВЪ, АЛИХАНОВЪ и К°,

Армянскій баз., № 11.

Готовое бѣлье: ДАМСКОЕ И МУЖСКОЕ НОСКИ, ГАЛСТУХИ, ПЕРЧАТКИ, ТРИКО. ОДѢЯЛА ТКАНЕВЫЯ,

ПАРФЮМЕРІЯ. ЗОНТЫ, ВЫШИВКИ И ПРОШИВКИ РУССКІЯ И ЗАГРАНИЧНЫЯ. ЛИФЧИКИ И БЛУЗКИ. ПОЛОТНА ДЛЯ БѢЛЬЯ. МАДЕПОЛАМЫ, Нансуки. СУМКИ,

А ТАКЖЕ

масса всевозможнаго галантерейнаго

ТОВАРА.

Кр. 867. 4638 5—1.

Розничная продажа по оптовой цѣнѣ

Розничная продажа по оптовой цѣнѣ

Розничная продажа по оптовой цѣнѣ

ПАНЦЫРИ защищающіе отъ пуль, сабли, пики, штыкового удара, осколковъ шрапнели и т. п. Вѣсъ 6—7 ф. Цѣна панцыря 100 р., головной приборъ 25 р., пересылка 3 р. К. Л. ГРИНБЛАТЪ, Тифлисъ, Николаевская ул., д. № 84 (второй домъ отъ угла Кирочной), кв. 3, ходъ съ улицы 2-й этажъ. Пріемъ отъ 11 ч. до 6 ч. ежедневно. На отвѣтъ 10 к. марка. Прошу являться для испытанія со своимъ оружіемъ. Нуженъ представитель по Тифлису. Пересылка 3 рубля.

Д. 1171. 4607 4—3.

ВО ВНОВЬ ОТСТРОЕННОМЪ ПОМѢЩЕНІИ

на Михайловскомъ проспектѣ, въ домѣ Долухановой, № 91,

открытъ РОЗНИЧНЫЙ магазинъ

МОДНО-МАНУФАКТУРНЫХЪ ТОВАРОВЪ

ТОРГОВАГО ДОМА **„БР. И. и Г. ОГАНОВЫ".**

Кр. 861—4603 5—1.

ВОЗЗВАНІЕ

къ гражданамъ городовъ Кавказа.

Граждане! Главноуполномоченный всероссійскаго земскаго союза чл. Г. Е. Львовъ обратился ко всѣмъ гражданамъ нашей великой родины со слѣдующимъ воззваніемъ:

«Въ забвеніе всѣхъ божескихъ и человѣческихъ законовъ, въ нарушеніе всѣхъ донынѣ установленныхъ международнымъ общеніемъ правовыхъ нормъ, германскій милитаризмъ создалъ новое безчеловѣчное орудіе борьбы - кощунство, призвавъ, если вѣрить газетнымъ сообщеніямъ, Божіе благословеніе на это созданіе адской изобрѣтательности. Все чаще и чаще въ офиціальныхъ сообщеніяхъ съ фронта дѣйствующей арміи приходятъ извѣстія объ употребленіи германцами бомбъ съ удушающими газами. Вводя въ обиходъ войны это гнусное средство борьбы съ противниками, германцы очевидно разсчитывали найти послѣднихъ неподготовленными къ противодѣйствію этому новому орудію. И первые ихъ опыты съ газами могли подтвердить это предположеніе. Но сила сопротивленія великаго народа возрастаетъ по мѣрѣ роста натиска, и всякое новое орудіе нападенія порождаетъ новыя средства обороны. Въ Англіи и Франціи немедленно послѣ перваго примѣненія врагомъ удушающихъ газовъ были изготовлены предохранительныя повязки, оказавшіяся на дѣлѣ достаточными для спасенія отъ дѣйствующихъ газовъ. Примѣру своихъ союзницъ послѣдовала и Россія: еще до обнаруженія случаевъ примѣненія удушливыхъ газовъ на нашемъ фронтѣ были приняты мѣры къ спѣшному изготовленію марлевыхъ повязокъ-респираторовъ, надѣвающихся на лицо для предохраненія дыхательныхъ путей и пропитанныхъ особымъ обезвреживающимъ составомъ».

И у насъ въ Тифлисѣ—и по всему Кавказу, во всѣхъ городахъ, гдѣ только бьется чуткое сердце гражданъ, воззваніе это, конечно, найдетъ сочувственный отзвукъ

Граждане! Идите за справками о томъ, гдѣ изготовляются повязки въ вашемъ городѣ, въ городскую управу,—тамъ вамъ дадутъ и матеріалы для работъ. Въ Тифлисѣ повязки изготовляются въ складѣ, находящемся во Дворцѣ Намѣстника, въ дамскомъ комитетѣ при городскомъ центральномъ комитетѣ (Армянскій туп., 5) и мѣстныхъ лазаретахъ. Идите туда, работайте, дѣлаете великое дѣло любви. Время не ждетъ.

Уполномоченный кавказскаго отдѣла Всероссійскаго союза городовъ А. И. Хатисовъ. Е. 869. 4709 1.

Совѣтъ тифлисскихъ высшихъ женскихъ курсовъ

объявляетъ о пріемѣ слушательницъ на ИСТОРИКО-СЛОВЕСНЫЙ И ЕСТЕСТВЕННЫЙ ФАКУЛЬТЕТЫ въ 1915—1916 уч. году. Прошенія съ приложеніемъ аттестата объ окончаніи ср. уч. заведенія, метрич. свид., 2 фотограф. карт. и 25 р. подаются на имя директора и адресуются въ канц. высшихъ женскихъ курсовъ въ г. Тифлисѣ. Плата за уч. годъ 125 р.

Министерство нар. просв., «принявъ во вниманіе, что т. в. ж. курсы являются единственнымъ на Кавказѣ разсадникомъ высшаго для женщинъ образованія и что опытъ фактической повѣрки въ государств. комиссіи познаній слушательницъ засвидѣтельствовалъ достаточно серьезную постановку преподаванія», 3-го апрѣля 1915 года распространило на т. курсы дѣйствіе отдѣла II циркуляра 21-го марта 1913 года за № 13122, разрѣшивъ безпрепятственно допускать къ испытаніямъ въ государств. комиссіяхъ окончившихъ ученіе на в. ж. курсахъ въ г. Тифлисѣ.

Директоръ курсовъ, проф. Ѳ. В. Благовидовъ. Анастасіевская, собственный домъ, 22.

Кр. 707. 4145 30—4.

„ПАЛАСЪ-ОТЕЛЬ". Телефонъ № 10—8. Головинскій пр., № 23. Зданіе М. О. Арамянца.

Оборудованіе и убранство его—въ тончайшемъ требованіи публики. Лифты, водяное отопленіе, горячая вода во всякое время, телефоны городской и междугородный, отдѣленіе хресного стола. АВТОГАРАЖЪ. Двухъ-арусный РЕСТОРАНЪ. Салонъ-кабинеты. Во время обѣдовъ и ужиновъ играетъ САЛОННЫЙ ОРКЕСТРЪ ПАРИЖСКАГО СОСТАВА подъ управленіемъ солиста скрипача Е. РОККО, до 2-хъ ч. ночи. Кухня на высотѣ своего назначенія подъ наблюденіемъ московскаго шефъ-кулинара С. И. Захарова Кушанья европейскія и мѣстныя ВИНА ВСѢХЪ ИЗВѢСТНЫХЪ ФИРМЪ

Обѣдъ отъ 1½ ч. до 6 час. вечера, по выбору, 50 коп. блюдо.

МЕНЮ

Супъ буржуа.	Грудинка телячья фарси.
Щи московскія.	Жиго д'мутонъ.
Консоме д'смуйль.	Пулярдка по-польски.
Пирожки разные.	Шпинатъ съ пашотомъ.
Осетрина бродэто.	Фасоль по-англійски.
Печенки курин. въ сметанѣ.	Глясе Пушкинъ.
Филе сотэ беарнэзъ.	Тимбаль пети-фуръ.
Котлеты царскія.	

Ежедневное отправленіе автомобилей Тифлисъ—Владикавказъ въ 7 час. утра. Тутъ же можно получить отдѣльные автомобили Билеты продаются тамъ же Служащіе говорятъ на иностранныхъ языкахъ. Съ 5-го іюня открыта верхняя ВЕРАНДА.

498. 5984. 100—3.

Отъ батумскаго городского головы

Вниманію городскихъ избирателей, отсутствующихъ изъ Батума.

Городскіе избиратели, внесенные въ окончательный списокъ и отсутствующіе изъ Батума, имѣютъ право на безпрепятственный пріѣздъ въ Батумъ

къ избирательному собранію на 21-е сего іюня,

при чемъ разрѣшеніе на въѣздъ въ городъ должно быть испрошено отъ г. коменданта Михайловской крѣпости или непосредственно, или же черезъ городскую управу. Е. 831. 4623 3—2.

Запись членовъ въ общество потребителей **„Тифлисскій Кооперативъ"** и пріемъ членскихъ взносовъ принимаются: 1) Въ городской управѣ 2) Въ городскомъ ломбардѣ. 3) Въ отдѣленіяхъ кавказскаго товарищества торговли аптекарскими товарами на Авлабарѣ и на Михайлов. пр. 4) Въ помѣщеніи Императорскаго о-ва сельскаго хозяйства, Барятинская, № 5.

Д. 1169. 4620 3—2.

ПОРТНОЙ

П. П. КАРАПЕТОВЪ,

Тифлисъ, Михайловскій проспектъ, № 55,

доводитъ до свѣдѣнія гг. кліентовъ и заказчиковъ, что съ выступленіемъ бывшаго компаніона Шавердова магазинъ остается на старомъ мѣстѣ и производитъ пріемъ заказовъ обмундированія военныхъ, гражданскихъ и прочихъ вѣдомствъ

Имѣется большой выборъ русскихъ и заграничныхъ матерій

Заказы исполняются подъ личнымъ наблюденіемъ добросовѣстно, скоро и аккуратно; экстренные—въ теченіе 24 часовъ и раньше

Д. 372. 782 36—1.

ПОРТНОЙ

А. С. ШАВЕРДОВЪ

перешелъ на Михайловскій пр., № 83, рядомъ съ магазиномъ Дорожнова. Пріемъ заказовъ военныхъ, гражданскихъ и проч. вѣдомствъ; имѣется большой выборъ матеріаловъ лучшихъ заграничныхъ и русскихъ фабрикъ, по умѣреннымъ цѣнамъ.

Исполненіе скорое и аккуратное подъ личнымъ наблюденіемъ.

Д 2290. 4824 50—4.

Комитетъ помощи жертвамъ войны въ Польшѣ,

состоящій подъ покровительствомъ ея сіятельства статсъ-дамы графини Е. А. Воронцовой-Дашковой, честь имѣетъ довести до всеобщаго свѣдѣнія, что пожертвованія въ пользу комитета принимаются имъ ежедневно отъ 7 ч. до 9 ч. вечера, въ помѣщеніи общества «Домъ Польскій», въ Тифлисѣ, Крыловская ул., № 12.

Д. 1176. 4637 2—1.

Первоклассный ресторанъ

„АННОНА".

Головинскій просп., зданіе «Артист. о-ва».

ОБѢДЫ отъ 1 ч. дня до 5½ ч. веч.

КАЖДОЕ БЛЮДО НА ВЫБОРЪ ПО 50 коп.

Во время обѣдовъ и ужиновъ до 2-хъ час. ночи играетъ вновь прибывшій салонный оркестръ подъ управленіемъ СОЛИСТА - СКРИПАЧА Ф. Харкоти.

Кр. 34. Вина лучшихъ фирмъ. 79. 100—49.

Частная гинекоологическая и хирургическая лечебница

Ртищевская, 13. Телефонъ 4-21

Пріемъ стаціонарныхъ больныхъ съ желудочн., хирургическими и внутренними заболѣваніями (кромѣ заразныхъ и душевно-больныхъ) по предварительной записи.

Пріемъ приходящихъ больныхъ по женскимъ болѣзнямъ ежедневно, отъ 11—12 час. дня.

ВРАЧИ ЛЕЧЕБНИЦЫ:

А. А. Арутюновъ.
Н. Н. Веселовзоровъ.
В. А. Закржевскій.
И. Г. Каламкаровъ.
А. А. Новицкій.
Г.Н. Теръ-Нерсесовъ.
А. Р. Фишеръ.
С. И. Шахъ-Пароніанцъ.

Кр. 659 4074 5—1.

Акушерка-фельдшерица

П. В. Латышева-Бабина.

Пріемъ беременныхъ, роженицъ и оспопрививаніе отъ 10 ч. до 11 ч. утра и отъ 5 ч. до 6 час. веч По предварительному заявленію оказываетъ помощь на дому во всякое время дня и ночи. Михайловскій пр. д. № 109, лѣвый звонокъ. Телефонъ К. 1899. № 1125. 4036 100—3.

Химическая и бактеріологическая

ЛАБОРАТОРІЯ

С. М. Веллера.

1. Химич., бактеріологич. и микроскопическіе анализы для цѣлей практической медицины.
2. Анализы мѣдныхъ, марганцовыхъ и проч. рудъ, воды, молока, вина и проч Верійскій спускъ, № 2.

Кр. 32. 75. 50—46.

ЖЕНЩИНА-ВРАЧЪ

И. М. ЕРМОЛЕНКО

принимаетъ по венерическимъ (сифилисъ, трипперъ), накожнымъ и женскимъ болѣзнямъ. Леченіе сифилиса препаратами Эрлиха (606 и 914). Пріемъ ежедневно, отъ 1½ до 3 ч. дня и отъ 4 до 7½ ч. веч.; по воскресеньямъ днямъ отъ 3 до 5 ч. дня. Крыловская ул., № 2, д. кн. Сумбатова.

Д. 1718. 3825. 100—31.

ОТДѢЛЪ ОФИЦІАЛЬНЫЙ

Приказы по управленію Намѣстника Его Императорскаго Величества на Кавказѣ.

16-го іюня 1915 года, въ городѣ Тифлисѣ.

№ 44. Увольняется правитель канцеляріи попечителя кавказскаго учебнаго округа, коллежскій ассесоръ Викторъ Бажановъ отъ занимаемой должности и вообще отъ службы, согласно прошенію, по домашнимъ обстоятельствамъ, съ 12-го іюня 1915 года.

Назначается дѣлопроизводитель VII класса канцеляріи попечителя кавказскаго учебнаго округа, надворный совѣтникъ Алексѣй Тарановъ правителемъ той же канцеляріи со дня отдачи приказа, т. е. съ 16-го іюня 1915 года.

Подписалъ: Намѣстникъ, генералъ-адъютантъ **графъ Воронцовъ-Дашковъ.**

19-го іюня 1915 года, въ городѣ Тифлисѣ.

№ 45. Опредѣляются на службу: окончившій курсъ Императорскаго юрьевскаго университета по юридическому факультету Манасій **Чейшвили**—съ назначеніемъ исправляющимъ должность мирового посредника I отдѣла, Эчмиадзинскаго уѣзда, Эриванской губерніи, и сынъ коллежскаго асессора Дмитрій **Чахнаевъ**—съ назначеніемъ исправляющимъ должность наблюдателя низшаго оклада тифлисской физической обсерваторіи, съ 1-го марта 1915 года.

Назначаются: причисленный къ министерству внутреннихъ дѣлъ, членъ техническаго совѣщанія при управленіи Намѣстника Его Императорскаго Величества на Кавказѣ, гражданскій инженеръ, статскій совѣтникъ **Борисоглѣбскій**—инженеромъ для порученій при мнѣ V класса, безъ содержанія, по военно-народному управленію; и. д. мирового посредника II отдѣла, Зуддидскаго уѣзда, Кутаисской губерніи, подполковникъ **Шлотгауеръ** — временно исправляющимъ должность штабъ-офицера для порученій при военномъ губернаторѣ Дагестанской области, съ содержаніемъ; и. д. помощника дѣлопроизводителя канцеляріи военнаго губернатора Дагестанской области, коллежскій регистраторъ **Ланисовъ**—временно исправляющимъ должность старшаго чиновника для порученій при военномъ губернаторѣ Дагестанской области, безъ содержанія, и переводчикъ сыскного отдѣленія I разряда при управленіи тифлисскаго полицеймейстера, неимѣющій чина **Хмаладзе**—временно исправляющимъ должность помощника дѣлопроизводителя канцеляріи военнаго губернатора Дагестанской области, всѣ трое въ порядкѣ п. 2 Высочайшаго повелѣнія 19-го іюня 1914 г., и канцелярскій чиновникъ канцеляріи военнаго губернатора Карсской области, коллежскій регистраторъ **Чижикъ** — исправляющимъ должность начальника шурательскаго участка, Карсскаго округа и области.

Перемѣщаются: мировой посредникъ 3-го отдѣла, Нахичеванскаго уѣзда, Эриванской губерніи, полковникъ **Котеловичъ**—мировымъ посредникомъ I отдѣла, Ахалкалакскаго уѣзда, Тифлисской губерніи; пустоторой ветеринарный врачъ Караурганскаго пограничнаго съ Азіатской Турціей участка, Карсской области, надворный совѣтникъ **Михалевичъ**—пустоторымъ ветеринарнымъ врачемъ въ сел. Нижній-Сарыкамышъ, Карсской области, и и. д. мирового посредника I отдѣла, Ахалкалакскаго уѣзда, Тифлисской губерніи, коллежскій регистраторъ **Лонго**—исправляющимъ должность мирового посредника 2-го отдѣла, того же уѣзда.

Увольняется состоящій по вольному найму въ должности начальника 3-го участка службы пути закавказскихъ желѣзныхъ дорогъ, инженеръ путей сообщенія **Давидовъ,** согласно прошенію, отъ службы, съ 15-го іюня 1915 года.

Исключается изъ списковъ, за смертью, и. д. письмоводителя управленія помощника начальника императрицы-Марьинскаго участка, Андійскаго округа, Дагестанской области, и имѣющій чина Теши Имамиирза-оглы **Шамхаловъ**—съ 23-го мая 1915 года.

№ 46. Командируется балахано-сабунчинскій полицеймейстеръ, статскій совѣтникъ **Михаловскій**—въ временному исправленію должности помощника бакинскаго градоначальника.

Подписалъ: Намѣстникъ, генералъ-адъютантъ **графъ Воронцовъ-Дашковъ.**

ОТДѢЛЪ НЕОФИЦІАЛЬНЫЙ.

ТЕЛЕГРАММЫ.

Война.

(Черезъ Петроградское Телеграфное Агентство).

ПЕТРОГРАДЪ. «Новое Время» сообщаетъ: Стратегическое значеніе появленія германскаго флота у Виндавы, въ связи съ перемѣщеніемъ боевъ къ сѣверу, сводится къ тому, что германцы, не добившись результатовъ въ южной половинѣ шавельскаго района, хотятъ перебросить главныя операціи въ

сѣверную половину; при этомъ попытку десанта у Виндавы нужно считать глубоко демонстративной.

Совѣщаніе фракціи націоналистовъ о дѣйствіяхъ Балашова отложено за отсутствіемъ его изъ Петрограда.

Осенью истекаетъ срокъ полномочія около 60 членовъ Государственнаго Совѣта, въ томъ числѣ шести представителей Польши. Въ правительственныхъ кругахъ допускается возможность особаго акта о продленіи полномочій представителей Польши до окончанія войны (Спец. корр.).

ПЕТРОГРАДЪ. «Рѣчи» передаютъ: Въ рига-шедельскомъ районѣ сосредоточено не менѣе 7 корпусовъ германцевъ, которые несомнѣнно будутъ дѣйствовать при содѣйствіи флота; предвѣщникомъ считается появленіе эскадры у Виндавы, гдѣ, кромѣ миноносца, потопленъ нами крейсеръ типа «Магдебургъ».

Главноуправляющій земледѣліемъ въ бесѣдѣ съ бессарабскимъ депутатомъ Демьяновичемъ заявилъ, что созывъ Государственной Думы предполагается, вѣроятнѣе всего, 17—19-го іюля.

Въ бесѣдѣ предсѣдателя совѣта министровъ съ предсѣдателемъ Государственной Думы выяснилось, что въ министерствѣ юстиціи ожидаются крупныя перемѣны въ личномъ составѣ (Спец. корр.).

ПЕТРОГРАДЪ. «Биржевымъ Вѣдомостямъ» изъ высокообразованнаго источника сообщаютъ о подробности историческаго засѣданія совѣта министровъ въ Царской Ставкѣ: Государь прибылъ въ ставку 11-го іюня, черезъ день прибыли генералъ Поливановъ, главноуправляющій земледѣліемъ Кривошеинъ, 13-го іюня прибылъ предсѣдатель совѣта министровъ, 14-го іюня, въ 2 часа дня, состоялось засѣданіе, окончившееся въ 5 час. вечера, подъ предсѣдательствомъ Государя Императора. Отсутствовали министры юстиціи, народнаго просвѣщенія и оберъ-прокуроръ синода.

По слухамъ, въ министерствѣ внутреннихъ дѣлъ оставляютъ посты товарищи министра: Золотаревъ и Плеве и начальникъ главнаго управленія по дѣламъ мѣстнаго хозяйства Анциферовъ; наиболѣе вѣроятнымъ кандидатомъ на мѣсто Золотарева называютъ директора департамента общихъ дѣлъ Волжина.

На экстренномъ засѣданіи совѣта министровъ представлены списки законопроектовъ, проведенныхъ въ порядкѣ 87-й статьи; на разсмотрѣніе Государственной Думы признано возможнымъ внести лишь наиболѣе существенные (Спец. корр.).

ПЕТРОГРАДЪ. «Биржевымъ Вѣдомостямъ» передаютъ изъ Лондона: Отвѣтная германская нота Америкѣ будетъ отправлена на будущій недѣлѣ. Германія отступила по всей линіи и изъявила готовность исполнить всѣ требованія (Спец. корр.).

РАЙОНЪ ДѢЙСТВІЙ РУССКИХЪ ВОЙСКЪ.

ПЕТРОГРАДЪ, 19-го іюня. Офиціально. Отъ штаба Верховнаго Главнокомандующаго: Днемъ, 17-го іюня, къ сѣверу отъ Прасныша и въ слѣдующую ночь въ районахъ Шавель и Раціонжа нами отражены частичныя атаки германцевъ. На лѣвомъ берегу Вислы непріятель днемъ, 18-го іюня, велъ безуспѣшныя атаки на фронтѣ Сенно—Юзефовъ. На люблинскомъ направленіи непріятель находится въ соприкосновеніи съ нами вдоль рѣкъ Выжницы и Поръ. Между Вепржемъ и Бугомъ противникъ продолжаетъ продвигаться въ сѣверномъ и сѣверо-восточномъ направленіяхъ. 18-го іюня въ районѣ къ сѣверу отъ Замостья происходили упорные артиллерійскіе бои. Одинъ изъ прусскихъ гвардейскихъ полковъ, захватившій селеніе Жуковъ, былъ выбитъ изъ него нашей контръ-атакой. На фронтѣ Сокаль—Галичъ непріятель 17-го іюня и въ первую половину дня 18-го іюня велъ многочисленныя атаки, большею частью отраженныя нами съ весьма тяжелыми потерями для непріятеля; при нашихъ контръ-атакахъ мы захватили свыше 2,000 плѣнныхъ и нѣсколько пулеметовъ. Однако, къ югу отъ Рогатина значительнымъ непріятельскимъ силамъ удалось къ вечеру 18-го іюня утвердиться на лѣвомъ берегу рѣки Гнилой Липы. На Днѣстрѣ безъ перемѣнъ.

ПЕТРОГРАДЪ, 19-го іюня. Пожалованы орденами: Св. Анны 1-й степени съ мечами: начальникъ кавалерійской дивизіи генералъ-лейтенантъ Леонидъ Бѣльяшовъ, генералъ-майоры: начальникъ штаба корпуса Константинъ Бицотко, командующій дивизіей Пантелеймонъ Симанскій, начальникъ стрѣлковой бригады Антонъ Деникинъ; Св. Станислава 1-й степени: начальникъ оренбургской казачьей дивизіи генералъ-лейтенантъ Михаилъ Михѣевъ, генералъ-майоры: начальникъ стрѣлковой бригады Антонъ Деникинъ и начальникъ ополченской конной бригады Николай Фисенко.

ПЕТРОГРАДЪ, 19-го іюня. Пожалованы Георгіевскимъ оружіемъ: командующій Вятскимъ полкомъ генералъ-майоръ Александръ Незамовъ, начальникъ штаба сибирской стрѣлковой дивизіи полковникъ Николай Елизаровъ, и. д. начальниковъ штабовъ дивизій: полковники Викторъ Чернавинъ, Николай Махровъ, Константинъ Дымманъ, командиры пѣхотныхъ полковъ: Шлиссельбургскаго Александръ Трещенковъ, Ладожскаго Афанасій Синкевичъ, Балашовскаго Павелъ Афанасьевъ, сибирскаго стрѣлковаго Петръ Шрамодъ, Бѣлозерскаго Юрій Журавскій, Устюжскаго Василій Гординскій, командиръ 1-й Его Величества батареи лейбъ-гвардіи конной артиллеріи флигель-адъютантъ Александръ Линевичъ, командиръ 2-го дивизіона 4-й артиллерійской бригады Сергѣй Глаголевъ, завѣдывающій артиллерійской частью штаба арміи Владиміръ Кумшацкій, подполковникъ Тифлисскаго полка Александръ Бориславскій, Бѣлозерскаго Геннадій Борисоглѣбскій и Илья Матякинъ, Колыванскаго Владиміръ Карцовъ, Устюжскаго Георгій Гавриловъ, Андрей Грундзъ, Аполонъ Петровъ и Иванъ Николаевъ, Кронштадскаго Владиміръ Соллакъ; стрѣлковыхъ полковъ: сибирскаго Федоръ Чижевскій, 5-го туркестанскаго Михаилъ Сыровъ, 7-го Филиппъ Мастерковъ, отчисленный за ранами въ резервъ двинскаго округа Николай Соколовъ, ломжинской бригады пограничной стражи Валентинъ Иллашевичъ. Орденомъ Бѣлаго Орла съ мечами генералъ-лейтенанты: командиръ армейскаго корпуса Сергѣй Добротинъ, начальникъ 49-й пѣхотной дивизіи Михаилъ Приселовъ, инспекторъ артиллеріи армейскаго корпуса Николай Кохановъ; орденомъ Св. Владиміра 2-й степени съ мечами: начальникъ 1-й гвардейской пѣхотной дивизіи Александръ Герцыкъ, начальники пѣхотной дивизіи Владиміръ Мамонтовъ, Дмитрій Парскій, начальникъ Кубанской казачьей дивизіи Михаилъ Тюлинъ.

Въ Сербіи и Черногоріи.

НИШЪ, 18-го іюня. «Прессъ Бюро» сообщаетъ: 14-го іюня рано утромъ намъ удалось высадиться на островѣ Михасскада, на востокъ отъ Шабаца, который мы заняли, захвативъ 135 плѣнныхъ. Потери непріятеля значительны: мы взяли полевой телефонъ, 106 винтовокъ и штыковъ и 5 ящиковъ съ военными припасами.—15-го іюня 4 непріятельскихъ аэроплана утромъ летали надъ Топчидере въ окрестностяхъ Бѣлграда. Встрѣченные артиллерійскимъ огнемъ, они измѣнили направленіе и полетѣли къ Обреновацу. Одинъ аэропланъ, сильно поврежденный, вынужденъ былъ спуститься у высоты Бѣлницы, гдѣ загорѣлся. Остальные безрезультатно сбросили бомбы въ Обреновацъ.

Около 200 плѣнныхъ, взятыхъ у Михасскада и Аградина, прибыли въ Нишъ.

РАЙОНЪ ДѢЙСТВІЙ СОЮЗНЫХЪ ВОЙСКЪ.

На французскомъ фронтѣ.

ПАРИЖЪ, 18-го іюня. Дневное офиціальное сообщеніе: Ночь прошла спокойно къ сѣверу отъ района Арраса вплоть до Шампани. Атака германцевъ въ Аргоннахъ, о которой вчера сообщалось, была особенно ожесточенной; силы, въ ней участвовавшіяся, опредѣляются въ 2 дивизіи. Эта атака отражена, отражены также 2 новыя попытки наступленія на наши траншеи къ востоку отъ дороги на Бинарвиллеръ. Новое ожесточенное наступленіе немцевъ непріятелемъ въ районѣ Мацерала, но было успѣшно остановлено, при чемъ германцы понесли серьезныя потери.

ПАРИЖЪ, 18-го іюня. Вечернее офиціальное сообщеніе: День прошелъ сравнительно спокойно, хотя къ сѣверу отъ Арраса происходила ожесточенная канонада. Передъ Домьеромъ взрывомъ одной изъ нашихъ минъ разрушены части непріятельскихъ укрѣпленій. Канонада продолжалась на фронтѣ Рекланъ. Подтверждается извѣстіе, что 17-го іюня германцы атаковали дорогу между Бинарвиллеромъ и Фуръ-де-Пари съ большими упорствомъ и стремились прорвать наши линіи; они достигли нашихъ передовыхъ траншей только вслѣдствіе смятенія, вызваннаго снарядами тяжелаго калибра и удушливыми газами; непріятель задержанъ, благодаря стойкости нашей второй линіи, и сразу отброшенъ контръ-атаками нашей пѣхоты, укрѣпившейся на фронтѣ на разстояніи приблизительно 200 метровъ отъ разрушенныхъ укрѣпленій нашей первой линіи. Непріятельская бомбардировка сегодня продолжалась. Двѣ новыя атаки сразу были остановлены огнемъ нашей артиллеріи. Въ районѣ лѣсовъ Айи, Флери и лепретрскаго лѣса—артиллерійская дуэль. Въ Вогезахъ бомбардировка Ланченфельдскопфа и Ильзенфирста, расположенныхъ на нашемъ фронтѣ; двѣ непріятельскія атаки окончательно отбиты.

ГАВРЪ, 18-го іюня. Офиціальное сообщеніе бельгійской главной квартиры отъ 17-го іюня: Непріятельская артиллерія обстрѣливала съ перерывами Аборъ, Вульпенъ, Рамскапелле, Ипервезъ, Аефферде, Кескерке и мѣстности, расположенныя къ югу отъ Дикскмюде, а также Сентжаккапелле, окрестности фермы Кноккеренинга и домъ Пасеоръ. Бельгійская артиллерія упорно сражалась съ непріятельскими батареями и разсѣяла нѣсколько группъ непріятельскихъ рабочихъ. Фортъ, расположенный при впаденіи рѣки Ипервезъ въ Изеръ, не представляетъ, какъ сообщаютъ германцы, долговременнаго укрѣпленія.

ХРИСТІАНІЯ, 18-го іюня. По сообщенію газетъ германскій императоръ приказалъ отправить значительныя подкрѣпленія на фронтъ къ сѣверу отъ Арраса, чтобы дать тамъ французамъ генеральное сраженіе. Императоръ приметъ тамъ личное командованіе надъ войсками.

Потери въ англійской арміи.

ЛОНДОНЪ, 18-го іюня. Въ палатѣ общинъ Асквитъ сообщилъ, что общее количество потерь въ англійскомъ флотѣ и въ войскахъ въ Дарданеллахъ равняется 496 убитыми, 1,134 раненыхъ и 92 безъ вѣсти пропавшихъ офицеровъ, 6,927 убитыхъ, 23,542 раненыхъ и 6,445 пропавшихъ нижнихъ чиновъ.

ПО РОССІИ

ПЕТРОГРАДЪ, 19-го іюня. Приказъ Верховнаго Начальника санитарной и эвакуаціонной части, 19-го іюня 1915 г., № 56. По Высочайше предоставленной Мнѣ власти награждаю мѣщанина города Ариенбурга, Лифляндской губерніи, Александра Абена серебряной медалью съ надписью «За усердіе», для ношенія на груди на Станиславской лентѣ, за ревностные труды, связанные съ изысканіемъ способовъ изготовленія повязокъ—респираторовъ противъ удушливыхъ газовъ. Подписалъ: Генералъ-адъютантъ, принцъ Александръ Ольденбургскій.

ПЕТРОГРАДЪ, 18-го іюня. Министерство юстиціи разъяснило, что учиненіе каторжанами, находящимися въ отрядѣ исправляющихся, маловажныхъ дисциплинарныхъ проступковъ не слѣдуетъ считать препятствіемъ для сокращенія срока каторги.

ПЕТРОГРАДЪ, 18-го іюня. Министерство внутреннихъ дѣлъ разъяснило, что обязанность призрѣнія неимущихъ крестьянъ, укрѣпившихъ земли въ личную собственность и затѣмъ продавшихъ ее, обязательна для сельскихъ обществъ при условіи, чтобы ходатайствующіе о призрѣніи не увольнялись изъ общества.

ПЕТРОГРАДЪ, 18-го іюня. Въ «Собраніи узаконеній» распубликовано утвержденіе устава россійскаго союза торговли и промышленности для развитія внутренняго и внѣшняго товарообмѣна.

ПЕТРОГРАДЪ, 18-го іюня. Почетный мировой судья московскаго столичнаго округа дѣйствительный статскій совѣтникъ Гучковъ назначенъ членомъ совѣта министра торговли.

ПЕТРОГРАДЪ, 18-го іюня. Общее присутствіе главнаго продовольственнаго комитета заслушало заключеніе особаго присутствія по вопросу объ отпускѣ городамъ денежныхъ отъ казны ссудъ на закупку для продажи населенію предметовъ первой необходимости. Сотвѣтственно указанному заключенію общее присутствіе признало необходимымъ въ отдѣльныхъ случаяхъ казенныхъ ссудъ городамъ для закупки предметовъ первой необходимости, указавъ, что ссуды должны быть процентныя и срочныя; ссуды вообще не фиксируются и должны опредѣляться временемъ окончанія войны, послѣ чего города имѣютъ 6 мѣсяцевъ на ликвидацію дѣлъ для возврата ссуды. Для провинціальныхъ городовъ необходимо установить надзоръ за правильностью расходованія ссудныхъ средствъ исключительно на основную цѣль—перепродажи городами населенію предметовъ первой необходимости. Города имѣютъ право торговать хлѣбомъ, мукою, рыбою, мясомъ, чаемъ, сахаромъ и топливомъ. Ходатайства провинціальныхъ городовъ предварительно разсматриваются губернскимъ продовольственнымъ комитетомъ и съ его отзывомъ предоставляются въ главный продовольственный комитетъ.

ПЕТРОГРАДЪ, 18-го іюня. Приступивъ къ обсужденію ходатайства г. Москвы о ссудѣ въ 5 милліоновъ и заслушавъ представителей московскаго городского самоуправленія, комитетъ постановилъ выдать г. Москвѣ 3 милліона рублей, изъ коихъ 1½ милліона подлежатъ возврату черезъ 9 мѣсяцевъ со дня полученія ссуды, а остальные 1½ милліона черезъ 18 мѣсяцевъ.

Въ военнопромышленномъ комитетѣ.

КАЗАНЬ, 18-го іюня. Военно-промышленнымъ комитетомъ въ первомъ засѣданіи нымъ комитетомъ избранъ городской голова Воронинъ. Намѣчены секціи для обслѣдованія заводовъ и ихъ пригодности къ производству снаряженія для арміи. Постановлено послать телеграмму генералу Поливанову съ поздравленіемъ по случаю назначенія военнымъ министромъ и просьбой оказать содѣйствіе комитету въ его дѣятельности. Рѣшено ходатайствовать объ освобожденіи отъ службы въ дѣйствующей арміи техниковъ и слесарей, необходимыхъ для производства предметовъ вооруженія. Постановлено просить главный военно-промышленный комитетъ о содѣйствіи къ оборудованію фабрикъ и заводовъ недостающими станками и машинами, просить министра путей сообщенія о направленіи на Казань баржей съ каменнымъ углемъ. Настроеніе присутствующихъ приподнятое, всѣ проникнуты желаніемъ общей работы и содѣйствовать успѣху доблестной арміи.

Дѣятельность земствъ.

КИШИНЕВЪ, 19-го іюня. Совѣщаніе представителей земства, кредитныхъ товариществъ, волостныхъ старшинъ и сельскихъ старостъ Бендерскаго уѣзда постановило просить уѣздную управу выдать семействамъ призванныхъ.

ПЕРМЬ, 19-го іюня. Чрезвычайное губернское земское собраніе ассигновало 200,000 руб. на мѣропріятія по уборкѣ урожая въ хозяйствахъ призванныхъ въ войска и 7,500 руб. въ пособіе вновь открываемымъ въ сельскихъ мѣстностяхъ дневнымъ лѣтнимъ пріютамъ-яслямъ.

ЕКАТЕРИНОДАРЪ, 19-го іюня. Генералъ-губернаторъ предложилъ станичнымъ сельскимъ властямъ принять мѣры къ общественной уборкѣ урожая съ полей мобилизованныхъ и предоставленію для этой цѣли уборочныхъ машинъ и молотилокъ.

ЕКАТЕРИНОДАРЪ, 18-го іюня. Воспрещенъ вывозъ изъ области пшагата.

АСХАБАДЪ, 19-го іюня. Въ Красноводскѣ, въ складѣ общества «Русь» загорѣлся хлопокъ; обгорѣло около 6 вагоновъ.

АСХАБАДЪ, 19-го іюня. На красноводской линіи, вслѣдствіе размыва желѣзнодорожнаго пути, второй день не получена почта.

ПЕРМЬ, 19-го іюня. Совѣщаніе представителей уральскихъ заводовъ высказалось за введеніе мобилизаціи промышленности, привлеченіе къ работамъ не военно-обязанныхъ, упрощеніе отпуска на работы военнообязанныхъ и за примѣненіе желтаго труда въ возможно широкихъ предѣлахъ.

ЗА-ГРАНИЦЕЙ

Въ Германіи.

СТОКГОЛЬМЪ, 18-го іюня. Изъ Берлина сообщаютъ, что германскій союзный совѣтъ рѣшилъ учредить особое имперское бюро для завѣдыванія зерномъ и для урегулированія потребленія зернового хлѣба и муки въ теченіе новаго урожайнаго года. Новый урожай будетъ секвестрованъ въ распоряженіе этого бюро. Помолъ зернового хлѣба будетъ разрѣшаться этимъ бюро, общины должны регулировать потребленіе запасовъ муки въ своихъ округахъ. Для этого учреждаются особыя бюро по распредѣленію муки. Помолъ ржи долженъ давать не менѣе 82% муки, помолъ пшеницы—80%.

СТОКГОЛЬМЪ, 18-го іюня. Изъ Берлина сообщаютъ, что запрещено производство изъ хлопчатой бумаги или преимущественно изъ нея, кромѣ ранѣе перечисленныхъ, слѣдующихъ предметовъ: тканей для изготовленія носильнаго и столоваго бѣлья, верхней или подкладочной матеріи, составовъ для техническихъ надобностей, чулокъ, вязаннаго нижняго бѣлья и всякаго, такъ называемаго бѣлья системы доктора Лемана.

Въ Даніи.

КОПЕНГАГЕНЪ, 18-го іюня. Министръ финансовъ внесъ въ фолькетингъ предложеніе о выпускѣ 5% займа въ 60 милліоновъ кронъ. Заемъ выпускается пятью копенгагенскими банками во главѣ съ національнымъ банкомъ, по курсу 99, срокомъ на 10 лѣтъ.

Во Франціи.

ПАРИЖЪ, 18-го іюня. Палата депутатовъ приняла законопроектъ, приравнивающій облигаціи государственной обороны къ французскимъ рентамъ. Правительство учреждаетъ при военномъ министерствѣ двѣ новыхъ должности помощниковъ статсъ-секретарей. Одному будетъ подвѣдомственна санитарная служба, другому—интендантство и перевозки военнаго снаряженія.

ПАРИЖЪ, 18-го іюня. Пуанкаре подписалъ декреты, назначающіе депутатовъ Тьерри и Годара помощниками военнаго статсъ-секретаря, перваго—по интендантству и снабженію, второго—по санитарной части.

МАРСЕЛЬ, 19-го іюня. Взрывомъ уничтожена фабрика ракетъ. Огонь былъ такъ силенъ, что удалось вынести только 4 трупа женщинъ и около 10 человѣкъ тяжело раненыхъ, хотя на фабрикѣ работало 100 человѣкъ.

Въ Сербіи.

НИШЪ, 18-го іюня. Почтово-телеграфное сообщеніе Сербіи съ Албаніей будетъ возстановлено. Эссадъ-паша согласился также построить дорогу отъ сербской границы къ Дураццо.

Жертвы подводныхъ лодокъ.

ЛОНДОНЪ, 17-го іюня. Пароходы «Арменіанъ» шедшій изъ Нью-Портъ-Ньюса. Оставшіеся въ живыхъ изъ состава экипажа прибыли въ Кардифъ и сообщаютъ, что они замѣтили подводную лодку на высотѣ островомъ Силли, пытались бѣжать отъ нея, но она быстро настигла и выпустила тогда 2 мины и потопила судно. Составъ экипажа—50 человѣкъ, въ ихъ числѣ 11 американцевъ.

ЛОНДОНЪ, 18-го іюня. Германскія подводныя лодки потопили минами въ теченіе послѣднихъ дней норвежскій стальной баркъ Канбоскеннетъ, шедшій изъ Портланда въ Ливерпуль, норвежскіе пароходы «Гезе,» шедшій изъ Христіаніи въ рѣку Тайнъ, и «Марна», шедшій съ грузомъ проса въ Литъ, въ 10 морскихъ миляхъ отъ Олдгаунда, наконецъ съ помощью бранта потопили норвежскій баркъ «Хотка» въ 30 англійскихъ миляхъ отъ южнаго берега Англіи. Экипажи спасены.

ЛОНДОНЪ, 18-го іюня. Ллойдъ сообщаетъ изъ Балтиморы, въ Ирландіи, что норвежскій баркасъ «Тистлебанкъ», груженный пшеницей, шедшій изъ Бахіабланка, прошлой ночью взорванъ миной у Фастнета. Часть команды спасена.

ЛОНДОНЪ, 18-го іюня. Пароходъ «Меди» высадилъ въ Денморѣ, къ востоку отъ ватерфордскаго побережья, сегодня 20 человѣкъ изъ состава команды шотландскаго парохода въ 7,500 тоннъ, потопленнаго подводной лодкой утромъ въ 60 миляхъ къ югу отъ Квинстоуна. Полагаютъ, что спасена и остальная часть экипажа.

ЛОНДОНЪ, 18-го іюня. Англійскій почтовый пароходъ «Арменіанъ» потопленъ подводной лодкой въ понедѣльникъ у береговъ Корнуэлла. Погибло нѣсколько человѣкъ экипажа.

Въ Англіи.

ЛОНДОНЪ, 18-го іюня. Рескриптъ Государя Императора предсѣдателю совѣта министровъ напечатанъ на видномъ мѣстѣ во всѣхъ газетахъ, большая часть которыхъ посвящаетъ ему статьи. «Морнингъ-Постъ» видитъ въ рескриптѣ не боязнь пораженія, а полную увѣренность въ единеніи Монарха и націи. «Дейли-Хроникъ» говоритъ: «Рескриптъ — документъ, распространяющій обновленную отвагу и увѣренность не только въ обширныхъ владѣніяхъ Русскаго Царя, но и среди всѣхъ союзниковъ». «Дейли-Ньюсъ» отмѣчаетъ, что рескриптъ Государя Императора ясно указываетъ на то, что духъ русскаго народа не подавленъ. Рескриптъ—благородный примѣръ для союзниковъ въ данный моментъ и блестящее указаніе на будущіе успѣхи. «Дейли-Телеграфъ» подчеркиваетъ, что изъ разныхъ источниковъ получаются знаменія обновленной силы и живучести духа союзниковъ. Этотъ духъ новой жизни несомнѣнно отраженъ въ рескриптѣ Государя. Ясно, что русскіе выкажутъ еще большую энергію, чѣмъ до сихъ поръ. «Дейли-Экспрессъ» высказывается въ подобныхъ же выраженіяхъ.

ЛОНДОНЪ, 18-го іюня. Недоразумѣнія съ южно-уэльскими рудокопами, грозившія пріобрѣсти серьезный характеръ, теперь улажены. Делегаты рудокоповъ приняли предложеніе правительства и рабочіе рѣшили продолжать работу.

ЛОНДОНЪ, 18-го іюня. Государыня Императрица Александра Ѳеодоровна передала черезъ англійскаго посла въ Петроградъ свою благодарность лорду Розберри, предсѣдателю комитета по устройству дня русскаго флага, за первый взносъ въ пользу раненыхъ въ размѣрѣ 100,000, второй такой же суммы пересчитается немедленно. Еще рядъ городовъ учреждаютъ дни русскаго флага. Доблесть и благородная самопожертвованіе русской арміи глубоко проникли населеніе и вызвали въ немъ чувство благодарности.

Въ Швеціи.

СТОКГОЛЬМЪ, 19-го іюня. Нидерландскій банкъ понизилъ учетный процентъ до 4½.

СТОКГОЛЬМЪ, 19-го іюня. Повысились цѣны на писчагую бумагу. Представители шведской бумажной промышленности учредили комитетъ для наблюденія за общимъ положеніемъ бумажной промышленности.

СТОКГОЛЬМЪ, 18-го іюня. Начиная съ 19-го іюня воспрещенъ вывозъ фасфоритовъ, томасфосфата, томасшлака и суперфосфата.

Въ Персіи.

ТЕГЕРАНЪ, 19-го іюня. Меджлисъ постановилъ не возобновлять преній, ведущихъ къ расколу съ кабинетами. Демократическая фракція выказала явное неудовлетвореніе отдаленіемъ этого конфликта.

ТЕГЕРАНЪ, 19-го іюня. Получены извѣстія о переговорахъ между керманшахскимъ каргузаромъ и начальникомъ турецкаго отряда, согласившимся отойти отъ Кереида къ турецкой границѣ до окончанія переговоровъ между правительствомъ и турецкимъ посломъ. По этому поводу говорятъ, что персидскимъ племенамъ удалось обойти турецкій отрядъ, отрѣзать его сообщеніе съ тыломъ и угрожать истребленіемъ. Дѣйствительная причина отступленія турокъ отъ Керманшаха—очевидная неудача нашихъ враговъ вызвать отставку нынѣшняго кабинета на почвѣ керманшахскаго кровопролитія.

ИСФАГАНЪ, 18-го іюня. Запрещено появляться на улицахъ съ оружіемъ всѣмъ, кромѣ бахтіаръ, персидскихъ воинскихъ частей и консульскихъ конвоевъ.

Въ Японіи.

ТОКІО, 18-го іюня. Приглашеніе Китаемъ для организаціи жандармеріи шведскаго генерала Яльмарсена, бывшаго начальника персидской жандармеріи, вызываетъ крайнее неудовольствіе въ японскомъ обществѣ, ибо это приглашеніе считается несовмѣстимымъ съ интересами Японіи. Печать требуетъ протеста правительства.

ТОКІО, 18-го іюня. Совѣщаніе генро съ министрами продолжаетъ быть предметомъ особаго вниманія общества. По слухамъ, кабинетомъ рѣшено согласовать свои дѣйствія съ предложеніями генро и выдвинуть вопросъ о заключеніи японо-русскаго союза.

ТОКІО, 18-го іюня. Вниманіе общества привлекаетъ арестъ депутатовъ, обвиняемыхъ въ подкупахъ въ связи съ проведеніемъ въ парламентѣ проекта о сформированіи двухъ дивизій въ Кореѣ. Предъявлено также обвиненіе министру внутреннихъ дѣлъ виконту Оура относительно вмѣшательства его въ парламентскіе выборы.

Въ Китаѣ.

ХАРБИНЪ, 19-го іюня. Старшины китайскаго купеческаго общества въ Чанчунѣ, собравъ всѣ японскія шляпы, спички и нѣкоторые другіе японскіе товары, находившіеся въ китайскихъ магазинахъ, сложили ихъ на костеръ и сожгли.

МУКДЕНЪ, 18-го іюня. Японская полиція арестовала трехъ воспитанниковъ мѣстной юридической школы, сознавшихся на допросѣ, что ими брошена бомба въ японскую аптеку подъ вліяніемъ общенародной ненависти къ японцамъ. Въ виду неудовлетворительности мѣръ китайскихъ властей противъ бойкота японцевъ всѣ инциденты и вопросы этого рода переданы въ Пекинъ.

Въ Америкѣ.

ВАШИНГТОНЪ, 18-го іюня. Сообщенія американскаго консула въ Брифтолю о гибели при потопленіи парохода «Арменіанъ» американцевъ вызвало сенсацію среди официальныхъ круговъ, непринятыхъ слухамъ о благопріятномъ отвѣтѣ Германіи на американскую ноту. Официальные круги отрицаютъ, что судно осмотрено и пассажиры были высажены до потопленія парохода. Педжъ-Джередъ получилъ инструкціи потребовать въ Лондонѣ и Берлинѣ подробностей объ этомъ потопленіи.

Тифлисъ, 21-го іюня.

Въ отношеніяхъ между Швеціей и Россіей, до сихъ поръ бывшихъ натянутыми и холодными, произошелъ, повидимому, благопріятный для обоихъ государствъ переломъ, и призракъ русской опасности, вызванный изъ тьмы лжи и инсинуацій германскими заклинаніями, начинаетъ уступать здоровой, трезвой реальности, если и предостерегающей отъ какой-либо опасности,—то лишь отъ опасности для Швеціи стать слугой Германіи.

Отмѣна запрещенія транзита изъ Россіи въ Швецію, запрещенія, которое справедливо разсматривалось даже въ самой Швеціи, какъ актъ въ отношеніи Россіи недружелюбный,—гнвело шведское правительство изъ того тупика, въ который загоняли его германскіе агенты, желавшіе во что бы то ни стало вырыть между нимъ и русскимъ правительствомъ непроходимую пропасть. Шведско-русскія отношенія, послѣ этой отмѣны, сразу-же пріобрѣли тотъ дружелюбный, основанный на взаимномъ довѣріи,—характеръ, который искони былъ имъ присущъ.

Другимъ языкомъ заговорила и шведская пресса, кричавшая до сего времени, что Аннибалъ у воротъ, и требовавшая отъ шведскаго правительства по отношенію „сѣвернаго завоевателя“ рѣшительныхъ и крайнихъ мѣръ въ духѣ пресловутаго шведскаго „спасителя отечества“, Свена Гедина. Тонъ газетныхъ статей сдѣлался, вообще, гораздо мягче, и шведскіе журналисты стали снова миролюбивы и разсудительны, а не воинственны и кровожадны.

Словомъ, произошелъ *переломъ*, и германскіе агенты и шведскіе германофилы этотъ переломъ сейчасъ же почувствовали, а почувствовавъ, рѣшились, конечно, бороться съ „русскими обольстителями“, совращающими Швецію съ истиннаго свенгединовскаго пути, съ удвоенной энергіей. Инсинуаціи и ложь посыпались, какъ изъ рога изобилія, но, увы, дѣйствіе ихъ было ничтожно. Переломъ дѣлалъ свое. Впрочемъ, надо сказать правду, нашлись среди германофиловъ и такіе, какъ, напр., шведскій писатель Перъ Гольстремъ, которые съ фактомъ перелома примирились и... даже стали находить ему очень близкія къ истинѣ объясненія. Но такихъ „измѣнниковъ“ пока мало, хотя, нѣтъ сомнѣнія, число ихъ съ каждымъ днемъ будетъ расти и расти.

Само собой разумѣется, все происходящее нынѣ въ Швеціи можно только привѣтствовать. Не разъ говорилось, что между Швеціей и Россіей никакія политическія недоразумѣнія невозможны. Политическое соперничество Швеціи съ Россіей все въ прошломъ, и вызывать призракъ его могутъ только тѣ, которые хотятъ не добра и процвѣтанія для Швеціи, а выгоды для самихъ себя.

Въ настоящемъ Швеція и Россія, какъ двѣ сѣверныя державы высокаго культурнаго развитія, призваны къ тѣснѣйшему и дружественнѣйшему единенію. Швеція и Россія должны быть связаны другъ съ другомъ возможно прочнѣй и тѣснѣй. Народы обоихъ государствъ должны знать другъ друга, и тогда ничто и никто не сможетъ вывести мудрый и проникновенный Сѣверъ изъ его благодѣтельнаго для человѣчества равновѣсія. Ни германцамъ, ни приспѣшникамъ на этомъ Сѣверѣ дѣлать будетъ нечего. Вотъ къ этой благородной и высокой цѣли должны стремиться и Россія, и Швеція.

Замѣтки о войнѣ.

Послѣ неудачной попытки германцевъ выбросить нашъ флангъ въ прибалтійскомъ районѣ высадкой своихъ войскъ у Виндавы, вѣроятно, послѣдуетъ или нѣкоторая пауза съ цѣлью выигрыша времени для перегруппировки, или-же усиленіе операцій на побережьѣ съ цѣлью добиться какого-либо ощутительнаго результата. Пока-же, какъ сообщаетъ «Нашъ Вѣстникъ», въ этомъ районѣ происходятъ значительная артиллерійская и ружейная перестрѣлка и лишь небольшія попытки развѣдывательныхъ партій и частичныя атаки германцевъ.

На варшавскомъ фронтѣ атаки къ сѣверу отъ Прасныша успѣшно отражены.

Въ завислинскомъ районѣ боевыя дѣйствія къ югу отъ Пилицы, на фронтѣ Сенно-Юзефовъ, гдѣ австрійцы слукали опорой лѣвому флангу люблинской группы.

Въ Галиціи, благодаря нашему эксцентрическому отходу, боевыя дѣйствія распадаются на двѣ самостоятельныя операціи: одну, которая развивается въ предѣлахъ сѣверной галицкой границы и объемлетъ собою фронтъ отъ нижняго Сана до западнаго Буга, и вторую—днѣстровскую; связью между этими двумя служатъ операціи австрійцевъ къ востоку отъ Львова. Выполняя сложный маневръ отхода къ намѣченному исходному положенію, наша армія отходитъ въ общемъ направленіи на сѣверъ-сѣверо-востокъ, задерживая непріятеля арьергардными боями. Для содѣйствія своему наступленію германцы развиваютъ энергичныя дѣйствія въ люблинскомъ направленіи, съ цѣлью произвести давленіе на нашъ правый флангъ, гдѣ соприкосновеніе наше съ противникомъ устанавливается по линіи рѣкъ Выжницы и Поръ. Между рѣками Вепржемъ и Западнымъ Бугомъ наибольшимъ упорствомъ отличаются бои въ направленіи отъ Томашева—Замостье и къ сѣверу отъ этого города. Если сопоставить это съ тѣмъ, что австро-германцы ведутъ упорное наступленіе на люблинскомъ направленіи и у Юзефова, то можно понять, что планъ ихъ, очевидно, преслѣдуетъ разъединеніе группы нашего праваго фланга и понужденіе насъ принять бой въ невыгодной для насъ обстановкѣ. Успѣха планъ этотъ не имѣетъ, такъ какъ наша армія отходитъ въ полномъ спокойствіи, не уклоняясь отъ намѣченныхъ путей, и рѣшенію принять бой тамъ, гдѣ это будетъ выгодно по стратегической обстановкѣ, ни на іоту не измѣняетъ.

На фронтѣ къ сѣверо-востоку и востоку отъ Львова наступленіе австрійцевъ задержано, повидимому, окончательно. Всѣ попытки ихъ продвинуться въ районѣ Каменка-Струмилова такъ же, какъ и на прочихъ, къ востоку отъ Львова, направленіяхъ съ большими потерями отражена, при чемъ на этомъ фронтѣ взято 1,000 плѣнныхъ. Бои на Гнилой Липѣ и по всей линіи Днѣстра ведутся съ прежнимъ ожесточеніемъ, достигая наибольшаго напряженія въ направленіи Хлоровъ-Рогатинъ и въ ближайшихъ къ Галичу районахъ. 17-го іюня у Семиковцы, юго-восточнѣе Галича, наваливались значительныя силы противника, но части нашія, перейдя въ рѣшительное наступленіе, отбросили его, захвативъ свыше 500 человѣкъ плѣнными. На слѣдующій день австрійцы снова перешли въ этомъ районѣ въ наступленіе и снова были отбиты, оставивъ нами на этотъ разъ до 200 плѣнныхъ. На всемъ фронтѣ Сокаль-Галичъ нами захвачено свыше 2,000 плѣнныхъ.

На кавказскомъ фронтѣ нами достигнуты успѣхи въ районѣ Карадербентскаго прохода, гдѣ съ боя заняты селенія Айдаркомъ и Авбазикъ. Въ мелязгертскомъ направленіи наше продвиженіе закончилось занятіемъ Ахлата, гдѣ разбитые турки бѣжали на Битлисъ. Въ районѣ Зевана (на южномъ берегу Ванскаго озера) мы продолжали успѣшное распространеніе въ занятой мѣстности.

На англо-французскомъ фронтѣ снова воцарилось затишье, нарушаемое лишь артиллерійскими боями. Достигнувъ успѣха въ районѣ къ сѣверу отъ Арраса и у Лабиринта, наши союзники дальнѣйшаго использованія своего успѣха не предпринимаютъ.

Офиціальныя римскія сообщенія, также, не сообщаютъ

въ столицѣ, фантастическіе расчеты на волненія въ отдаленной Индіи и на походъ афганскаго эмира противъ Россіи и Англіи—всѣ эти политическіе мыльные пузыри, выпускавшіеся изъ турецкаго посольства и германской и австро-венгерской миссій въ Тегеранѣ, безслѣдно лопнули.

„Переходятъ радужныя краски,
Раздражая око свѣтомъ ложнымъ...
Мигъ еще, и нѣтъ волшебной сказки,
И душа опять полна возможнымъ»,—

можно сказать словами русскаго поэта о всѣхъ этихъ illusions perdues дипломатическихъ заговорщиковъ тройственнаго союза въ Персіи.

Германскій посланникъ принцъ Рейссъ по возвращеніи въ Персію весьма скоро отдалъ себѣ отчетъ въ полномъ безсиліи этой политики и съ полнымъ основаніемъ сдѣлалъ строгое начальническое внушеніе замѣнявшему его во время его десятимѣсячнаго отпуска повѣренному въ дѣлахъ фонъ-Кардову, доносившему въ Берлинъ о персидскихъ дѣлахъ въ самой розовой окраскѣ и въ самыхъ лирическихъ тонахъ, т. е. въ смыслѣ крайняго возбужденія персидскихъ и правящихъ, и политическихъ круговъ, духовенства и населенія противъ Россіи и Англіи и въ смыслѣ полной готовности персидскаго народа къ священной войнѣ противъ его угнетателей и враговъ ислама. Въ первомъ онъ, можетъ быть, не вполнѣ ошибался; но что касается до готовности къ священной войнѣ, то это было «волшебной сказкой», а говоря попросту, самымъ беззастѣнчивымъ и завѣдомымъ дипломатическимъ враньемъ, въ чемъ принца Рейсса убѣдили и его продолжительное путешествіе отъ персидской границы до Тегерана, и неприкрашенная дипломатическими фантазіями тегеранская дѣйствительность. Затѣмъ у германскаго посланника вышли невыя недоразумѣнія съ повѣреннымъ въ дѣлахъ на почвѣ денежной отчетности. Принцъ Рейссъ потребовалъ у фонъ-Кардова отчета въ израсходованіи ассигнованныхъ ему на агитацію въ Тегеранѣ 45,000 тумановъ (90,000 руб,—сумма, какъ видите, довольно скромная) и получилъ въ отвѣтъ, что эти деньги переданы въ полное распоряженіе турецкаго посла Ассимъбея. Посланникъ обратился за отчетностью къ турецкому послу. Какого рода у нихъ вышли объясненія по поводу расходовъ изъ этого агитаціоннаго фонда, въ точности неизвѣстно, но только союзники остались крайне недовольны другъ другомъ и теперь смотрятъ врозь и не выходятъ изъ границъ строго офиціальныхъ отношеній.

Тегеранъ, іюнь.

Д. П.

НОВОСТИ ДНЯ.

ВЪ ГОРОДѢ.

Богослуженіе. Сегодня, 21-го іюня, Божественную литургію высокопреосвященный Питиримъ, экзархъ Грузіи, совершитъ въ крестовой экзаршескаго дома церкви.

Помощь семьямъ запасныхъ. Въ пятницу, 19-го іюня, вечеромъ, подъ предсѣдательствомъ свиты Его Величества генералъ-майора Драчевскаго, въ залѣ гор. управы состоялось совѣщаніе, съ участіемъ городского головы, предсѣдателя совѣта попечительствъ по призрѣнію семей запасныхъ, членовъ особаго присутствія и участковыхъ попечителей по призрѣнію семействъ запасныхъ, полицейместера и податныхъ инспекторовъ. Въ этомъ совѣщаніи генералъ Драчевскій подробно знакомился съ дѣлопроизводствомъ, счетоводствомъ и, вообще, съ постановкой дѣла призрѣнія семей защитниковъ родины. Тутъ же даны были разъясненія по различнымъ вопросамъ, возбужденнымъ членами совѣщанія. По окончаніи совѣщанія генералъ Драчевскій обратился къ присутствовавшимъ со слѣдующими словами:

„По повелѣнію Государя Императора я пріѣхалъ въ Тифлисъ познакомиться съ положеніемъ дѣла помощи семьямъ запасныхъ. Сегодня я имѣлъ возможность подробно познакомиться съ постановкой дѣла и могу назвать ее блестящей. Вы прекрасно поставили дѣло выдачи продовольственнаго пайка и, помимо того, широко развили оказаніе помощи какъ по медицинской части, такъ и прочимъ видамъ ея черезъ центральный комитетъ и участковыя попечительства. Я буду счастливъ доложить Его Императорскому Величеству объ всемъ видѣнномъ въ Тифлисѣ. Я вполнѣ увѣренъ, что энергія и трудъ, которые вы положили до сихъ поръ, не иссякнетъ въ васъ до конца войны, и въ этомъ отношеніи можно быть спокойнымъ".

На эти слова гор. голова отвѣтилъ, что оцѣнка скромныхъ трудовъ очень радуетъ всѣхъ работниковъ дѣла призрѣнія семей запасныхъ, какъ г.г. гласныхъ, такъ податныхъ инспекторовъ и прочихъ членовъ особаго присутствія и участковыхъ попечительствъ.

На слова городского головы генералъ Драчевскій отвѣтилъ, что онъ увѣренъ въ неизсякаемой энергіи дѣятелей по призрѣнію семей запасныхъ, и провозгласилъ „ура" Государю Императору, мощно поддержанное всѣми участниками совѣщанія.

Отъѣздъ генерала Драчевскаго. Командированный по Высочайшему повелѣнію для ревизіи дѣлъ призрѣнія семей запасныхъ, призванныхъ на войну, свиты Его Величества генералъ-майоръ Драчевскій вчера выѣхалъ въ Душетъ.

Военно-промышленный комитетъ. Сегодня, 21-го іюня, въ 12 ч. дня, въ помѣщеніи тифл. биржевого комитета, состоится второе совѣщаніе членовъ биржевого комитета и представителей кавк. горнаго управленія, закавказскихъ и кахетинской ж. дорогъ, окружныхъ интендантскаго, инженернаго и артиллерійскаго управленій, медицинскаго, техническаго и с.-х. общества, торгово-промышленныхъ и фабрично-заводскихъ предпріятій и друг. Засѣданіе будетъ закрытое.

— Завтра, 22 іюня, вечеромъ, состоится собраніе членовъ кавк. отдѣленія Императорскаго русскаго техническаго о-ва, для организаціи участія въ работахъ военно-промышленнаго комитета. Въ программу засѣданія входитъ выясненіе вопросовъ: 1) что уже использовано и что можно использовать для обороны государства въ закавказской промышленности; 2) производительность какихъ предпріятій можетъ быть увеличена; 3) какія предпріятія можно привлечь къ участію въ работахъ по оборонѣ; можно ли и какъ расширить производство въ краѣ мѣди, свинца, цинка, сѣры и проч.

Начальникъ военныхъ сообщеній на 25-е іюня назначилъ совѣщаніе представителей городовъ и общественныхъ организацій для обсужденія нѣкоторыхъ обстоятельствъ по передвиженію грузовъ по желѣзнымъ дорогамъ.

Кахетинская ж. дорога. Въ пятницу, 19-го іюня, подъ предсѣдательствомъ кн. М. А. Сумбатова, состоялось собраніе предводителей и депутатовъ дворянства и членовъ комиссіи, избранной дворянствомъ по постройкѣ и эксплуатаціи кахетинской ж. дороги. Для подготовки матеріаловъ по эксплуатаціи ж. дороги и для разработки будущей эксплуатаціи собраніемъ избрана, подъ предсѣдательствомъ кн. Д. Э. Челокаева, особая комиссія, въ которую вошли Г. С. Кикодзе и Р. Н. Казбекъ и Г. Д. Журули.

Борьба съ эпидеміями. Согласно ходатайству гор. думы на борьбу съ эпидеміями въ Тифлисѣ изъ суммъ Высочайше учрежденной противочумной комиссіи ассигновано 48,000 руб. единовременно и по 9,322 руб. ежемѣсячно.

Недобросовѣстные торговцы. Г. губернаторомъ оштрафованъ за продажу сахара и сахарнаго песка сверхъ таксы Мирза Бабаевъ на 1,000 руб. (или арестъ на 2 мѣсяца).

Борьба съ пьянствомъ. Г. губернаторомъ оштрафованы за продажу вина Александръ Казазовъ и Сергѣй Давидовъ, каждый на 500 руб. (или арестъ на 2 мѣсяца).

За антисанитарное состояніе дворовъ оштрафованы Георгій Лебанидзе и Андроникъ Іосава на 50 руб. (или арестъ на 2 недѣли) каждый.

Сахаръ. Гор. управа вчера отпустила 40 магазинамъ въ городѣ сахаръ для продажи населенію.

Больные. По свѣдѣніямъ гор. медико-санитарнаго бюро за 19-е іюня въ городѣ иновь заболѣли скарлатиной—1, дифтеритомъ 2 и оспой 2. Къ 20-му іюня въ гор. острозаразной больницѣ состояло больныхъ: скарлатиной—8, дифтеритомъ—17, оспой—21, сыпнымъ тифомъ—2, брюшнымъ тифомъ—5, возвратнымъ тифомъ—1 и дезинтеріей—4.

Подвозъ. 19-го іюня доставлены слѣдующіе грузы: муки—6 вагоновъ, сахара, каменнаго угля и нефтяныхъ остатковъ—по 2 вагона, фасоли—23 пуд., сахарнаго песка, поваренной соли, огурцовъ, свѣжихъ фруктовъ, ячменя, отрубей, бензина, кровельнаго желѣза и соды—по 1 вагону, овощей—326¾ пуд., лобіи—41¼ пуд., меда—145¼ пуд., сыра—12 пуд., яицъ—543 пуд., дровъ—24 вагона, свѣжей рыбы—24 пуда, извести и цемента—по 3 вагона, сырой нефти—7 вагоновъ, картофельной патоки—718¼ пуд., свиного сала—15 пуд., шерсти—327 пуд., брусничнаго листа—107½ пуд., солода—203 пуд., лавроваго листа—7¾ пуд., глицерина—10 пуд., вина виноградного—2¾ пуд., колбасы—14 пуд. и туалетнаго мыла—228 пуд.

Въ обществахъ и собраніяхъ.

Въ техническомъ обществѣ. Послѣ годичнаго, почти перерыва, въ пятницу, 19-го іюня, состоялось засѣданіе кавк. отдѣленія Императорскаго русскаго техническаго о-ва, подъ предсѣдательствомъ А. П. Бахметева. Въ порядкѣ дня докладчикомъ выступилъ инженеръ С. Ф. Завалишинъ, сдѣлавшій интересное сообщеніе о значеніи и очередныхъ задачахъ мелioраціи въ Закавказскомъ краѣ. Напомнивъ извѣстную исторію съѣзда по мелioраціонному дѣлу, который не состоялся, въ виду войны, хотя и былъ разрѣшенъ, докладчикъ говорилъ: Почти забытый въ бездѣйствующемъ обществѣ сельскаго хозяйства вопросъ о мелioраціи нынѣ оживаетъ и самъ будитъ къ жизни кавк. отдѣленіе Императорскаго русскаго техническаго о-ва. По заявленію группы членовъ, отдѣленіе техническаго общества берется за обсужденіе ряда докладовъ по мелioраціи, преимущественно техническихъ, не касаясь сельскаго хозяйства. Какъ выяснилось, по заявленію группы членовъ объ открытіи при о-вѣ мелioраціоннаго отдѣла, заготовлены доклады инженерами: С. Ф. Завалишинымъ: 1) «Значеніе и очередныя задачи мелioраціи въ Закавказскомъ краѣ» и 2) «Незамѣняющая скорость въ оросительныхъ каналахъ»; инж. Н. К. Зворыкинымъ—«Засоленіе земель около постоянно дѣйствующихъ каналовъ» и о выборѣ мѣста для водопріемниковъ каналовъ; инженеромъ В. В. Кожевниковымъ—объ искусственныхъ сооруженіяхъ на Каналахъ; Н. К. Поповымъ—объ организаціи работъ по постройкѣ Панамскаго канала и объ использованіи опыта этихъ работъ при устройствѣ орошенія Мильской и Ширванской степей.

Докладъ С. Ф. Завалишина о значеніи и очередныхъ задачахъ мелioраціи въ краѣ сводится къ слѣдующимъ положеніямъ. Мелioраціонное дѣло въ Закавказьѣ пріобрѣтаетъ первостепенное значеніе въ экономической жизни страны; при успѣшномъ проведеніи мелioративныхъ работъ, площадь культивируемыхъ земель увеличится до 50%, а площадь земель, годныхъ подъ цѣнныя культуры—до 100%; для успѣшнаго проведенія мелioративныхъ работъ необходима широкая постановка изученія мелioраціи какъ правительственными учрежденіями, такъ и научными обществами, и для той же цѣли, помимо средствъ правительства, долженъ быть облегченъ доступъ частнымъ капиталамъ и долженъ быть организованъ доступный мелioраціонный кредитъ. Мелioративныя работы должны охватывать, помимо работъ по орошенію пустынь и осушенія болотъ, также и существующія орошенія.

Докладъ вызвалъ продолжительныя пренія, по окончаніи которыхъ было принято предложеніе предсѣдателя объ открытіи при отдѣленіи общества мелioраціоннаго отдѣла. Въ отдѣлъ этотъ записались: А. П. Бахметевъ, И. І. Когновицкій, І. И. Когновицкій, С. Ф. Завалишинъ, В. В. Кожевниковъ, Н. К. Поповъ, М. Н. Виноградовъ, В. Д. Ѳоменко, В. Н. Щегловъ, А. К. Васильевъ, Н. Н. Ныльновъ, А. Н. Чудецкій, Н. А. Давидовскій и А. Н. Юговъ.

Положено отношеніе предсѣдателя совѣта Императорскаго русскаго техническаго общества объ участіи отдѣла въ военно-промышленномъ комитетѣ. Рѣшено на завтра, 22-го іюня, назначить по этому поводу спеціальное засѣданіе отдѣленія.

Въ заключеніе высказано пожеланіе объ образованіи при обществѣ холодильнаго отдѣленія. Нынѣ холодильное бюро находится при кавк. обществѣ сельскаго хозяйства.

Въ грузинскомъ о-вѣ сельскаго хозяйства. На состоявшемся 19-го іюня засѣданіи совѣта тифл. грузинскаго о-ва сельскаго хозяйства разсмотрѣны были отчетъ о дѣятельности общества и смѣта, сбалансированная въ 24,500 руб. Для разсмотрѣнія ихъ будетъ, затѣмъ, созвано годичное собраніе членовъ о-ва.

Въ армянскомъ благотворительномъ обществѣ. 19-го іюня состоялось годичное собраніе членовъ кавк. армянскаго благотворительнаго общества. Предсѣдателемъ собранія былъ избранъ почетный членъ общества А. А. Меликъ-Азарьянцъ. Изъ прочитаннаго на собраніи доклада о дѣятельности о-ва въ минувшемъ году видно, что у общества было 111 училищъ, разбросанныхъ въ разныхъ мѣстахъ Кавказа, при чемъ содержаніе ихъ обошлось въ 20,589 руб. Столовой общества пользовалось 243 дѣтей, обѣдовъ роздано 59,440 на общую сумму 6,768 руб. Библіотеку-читальню о-ва посѣтило за годъ 36,927 лицъ. Въ октябрѣ обществомъ открытъ былъ лазаретъ на 100 кроватей для раненыхъ и больныхъ воиновъ, въ которомъ пользовалось 267 воиновъ. Израсходовано на оборудованіе и содержаніе лазарета 17,881 руб. 29 коп. Приходъ общества за отчетный годъ выразился въ суммѣ 167,424 р. 16 к., а расходъ—въ суммѣ 167,130 р. 75 к. Приходо-расходная смѣта на текущій годъ сбалансирована въ суммѣ 122,238 руб. 31 к. Отчетъ и смѣта утверждены. Въ члены совѣта на текущее трехлѣтіе переизбраны д-ръ Б. Агасаровъ и А. Погосовъ, а вмѣсто отказавшихся отъ должности Н. Абелова и С. Мелкумова избраны А. А. Меликъ-Азарьянцъ (единогласно) и С. Харазянцъ; въ члены ревизіонной комиссіи на годъ избраны А. Аваковъ, Х. Т. Африкіанъ, Д. Атаянъ и Г. Акопянцъ.

Въ о-вѣ народныхъ университетовъ. Сегодня, 21-го іюня, состоится собраніе членовъ тифл. общества народныхъ университетовъ, для разсмотрѣнія инструкцій для отдѣльныхъ секцій, отчета о дѣятельности правленія и для выбора членовъ правленія.

Происшествія.

Покушеніе на самоубійство. 18-го іюня кр. Софія Сабакадзе, съ цѣлью лишить себя жизни, приняла нашатырный спиртъ. Причина покушенія на самоотравленіе не выяснена. Жизнь пострадавшей внѣ опасности.

Несчастный случай. 14-го іюня, по собственной неосторожности, упала съ лѣстницы на мостовую двора дома № 4, по Реутовской ул., пер.-под. Шушана Шахназарянцъ, 57 л. Пострадавшая въ этотъ же день скончалась.

Отъ состоящаго подъ Августѣйшимъ Ея Императорскаго Величества Государыни Императрицы Александры Ѳеодоровны покровительствомъ главнаго кавказскаго комитета помощи пострадавшимъ отъ войны.

Заслушавъ въ засѣданіи 11-го іюня отчетъ избраннаго главнымъ кавказскимъ комитетомъ бюро о результатахъ трехдневнаго сбора (29-го, 30-го и 31-го мая) въ гор. Тифлисѣ на усиленіе средствъ комитета Ея Императорскаго Высочества Великой Княжны Татіаны Николаевны, главный кавказскій комитетъ постановилъ выразить искреннюю благодарность за любезную отзывчивость, труды по организаціи сбора и пожертвованія слѣдующимъ лицамъ:

Предсѣдательницѣ организаціоннаго бюро г-жѣ А. В. Вольской и членамъ бюро: А. П. Петерсонъ, тифлисскому губернатору И. М. Страховскому, князю К. М. Сумбатову, А. И. Хатисову и А. Н. Милову, кн. Е. Н. Багратіонъ-Мухранской, Л. В. Голубеву, В. М. и Е. И. Тамамшевымъ, Маркъ, евангелическо-лютеранской общинѣ, Арамянцу М. А., Валери, Бержеронъ, де-Моркуръ, Ю. М. Таировой, А. М. Тамашевской, К. Ф. Хатисовой, Е. А. Автонديловой, М. К. Рохлиной, М. Г. Минкевичъ, М. И. Берберовой, А. С. Бабову, С. Г. Алдаданову, Г. И. Оганезову, І. И. Якубовичу, Д. А. Давидову, А. И. Качалову, Б. Л. Маркову, Малявскому, Г. И. Игнатьеву, В. С. Хмѣлевскому, художникамъ: Петроковскому, Шмерлингу, Фогелю, Зоммеру, Гриневскому, Башинджагяну, всѣмъ ихъ сотрудникамъ и сотрудницамъ, издателямъ всѣхъ тифлисскихъ газетъ и журналовъ за безплатное печатаніе объявленій и за пожертвованіе прихода съ розничной продажи №№ газетъ, типографіи канцеляріи Намѣстника за безплатное печатаніе воззваній, афишъ и т. п., всѣмъ содержателямъ синематографовъ гор. Тифлиса, жертвователямъ деньгами, всѣмъ торговымъ фирмамъ, пожертвовавшимъ вещи для лотереи, и, вообще, всѣмъ лицамъ, способствовавшимъ успѣху трехдневнаго сбора, а равно и публикѣ, сочувственно отнесшейся къ вышеуказаннымъ днямъ.

Всего поступило отъ гулянія, кружечнаго сбора, синематографовъ, розничной продажи газетъ—18,884 руб. 38 к.

Весь же расходъ по организаціи сборовъ въ вышеуказанные три дня приняли на свои средства: главный кавказскій комитетъ, городской центральный комитетъ, а также устроительницы и устроители союзныхъ кіосковъ.

Расходъ по устройству сборовъ выразился въ суммѣ 1,577 руб. 16 к.

Предсѣдательница комитета, статсъ-дама **графиня Воронцова-Дашкова.**

Управляющій дѣлами комитета **А. Павловъ.**

Ближайшія задачи курортнаго о-ва.

Кавказское общество содѣйствія развитію лечебныхъ мѣстъ начало свою дѣятельность съ 8-го мая текущаго года; цѣли общества и способы ихъ осуществленія изложены въ утвержденномъ уставѣ, съ которымъ желающіе могутъ ознакомиться. Я скажу только, что задачи, стоящія передъ обществомъ, весьма сложны, осуществленіе ихъ возможно только постепенно, въ зависимости отъ энергіи тѣхъ лицъ, которыя посвятятъ обществу свои знанія и свое время, и отъ тѣхъ денежныхъ средствъ, которыми будетъ располагать общество.

Въ настоящее время общество уже рѣшило неотлагательно приступить къ производству нижеслѣдующихъ работъ. Въ первую серію работъ, коимъ присвоено наименованіе «научныхъ», войдутъ: 1) собираніе и систематизація всѣхъ свѣдѣній о лечебныхъ мѣстахъ Кавказа, имѣющихся въ литературѣ или въ распоряженіи учрежденій и отдѣльныхъ лицъ, 2) производство собственныхъ изслѣдованій по вопросамъ научнаго характера, относительно минеральныхъ водъ, грязей, климатическихъ станцій, морскихъ купаній и т. п. Такія изслѣдованія безусловно необходимы для лечебныхъ мѣстъ, еще неизслѣдованныхъ или мало изслѣдованныхъ; они будутъ полезны также и для мѣстъ болѣе изслѣдованныхъ, такъ какъ дадутъ новыя данныя или освѣтятъ тѣ стороны, кои остаются пока еще въ тѣни. Результаты научныхъ работъ съ одной стороны дадутъ возможно полную картину современной освѣдомленности о лечебныхъ мѣстахъ Кавказа, а съ другой—покажутъ степень значенія и пригодности для широкаго использованія въ лечебныхъ цѣляхъ тѣхъ или иныхъ мѣстъ.

Указанныя выше изслѣдованія, согласно уставу, общество можетъ производить, командируя на мѣста своихъ членовъ, служащихъ или постороннихъ лицъ и устраивая для той же цѣли собственныя лабораторіи и метеорологическія станціи.

Для практическаго осуществленія работъ этого рода при совѣтѣ общества сформировалась научная комиссія, которая и приступила къ выполненію возложенныхъ на нее задачъ. Въ ближайшіе дни предположенъ выѣздъ изъ Тифлиса двухъ спеціалистовъ, которые взяли на себя трудъ произвести изслѣдованія ленкоранскихъ, пришибскихъ и деликаганскихъ минеральныхъ источниковъ.

Второй группѣ работъ приложено наименованіе «освѣдомительныхъ». Нельзя не забывать, что надлежащее использованіе наилучшихъ, въ лечебномъ смыслѣ, минеральныхъ источниковъ или грязей—возможно только при наличіи нѣкоторыхъ чрезвычайно важныхъ условій, изъ коихъ главнѣйшія: удобные пути сообщенія и благоустройство лечебныхъ мѣстъ. Въ помощь совѣту уже организована особая освѣдомительная комиссія, въ кругъ задачъ коей входитъ: собираніе свѣдѣній о лечебныхъ мѣстахъ Кавказа исключительно практическаго (бытового) характера, какъ-то: 1) пути сообщенія, соединяющіе данное мѣсто съ Ростовомъ, Тифлисомъ, Батумомъ и Баку, б) стоимость проѣзда и способы пріобрѣтенія билетовъ, в) гостиницы и иныя жилыя мѣста, г) продовольствіе, 2) составленіе и изданіе справочниковъ и путеводителей, 3) устройство справочныхъ бюро, 4) выясненіе нуждъ благоустройства лечебныхъ мѣстъ и мѣръ поднятія его, учрежденіе обществъ благоустройства и т. д. На ряду съ организаціей вышеуказанныхъ комиссій совѣтомъ намѣчается образованіе и другихъ комиссій, а именно: юридической, для изученія и выясненія весьма сложныхъ на Кавказѣ условій землепользованія, и издательской. Послѣдняя комиссія необходима, такъ какъ по мѣрѣ развитія дѣятельности общества оно должно будетъ имѣть свой собственный печатный органъ.

Общество только начинаетъ свою дѣятельность, почему въ данное время оно не имѣетъ еще возможности заявить что-либо по вопросу о томъ, какими способами будутъ проводимы въ жизнь тѣ мѣропріятія практическаго характера, на необходимость осуществленія коихъ укажутъ результаты работъ организованныхъ комиссій, но общество твердо вѣритъ, что когда наступитъ время—наиболѣе подходящіе способы будутъ найдены.

М. Браиловъ.

Выставка Тоидзе.

Открывшаяся нѣсколько дней назадъ и тотчасъ же закрывшаяся изъ-за чисто формальной задержки, выставка худ. Тоидзе вчера вновь открылась. Несмотря на недостаточность и неудовлетворительность развѣски картинъ, выставка г. Тоидзе производитъ прекрасное впечатлѣніе. Но свѣжести, разнообразію, по силѣ и размаху творчества художника это одна изъ интересныхъ и рѣдкихъ для Тифлиса выставокъ.

Чрезвычайно пріятно, что г. Тоидзе открылъ самостоятельную выставку и тѣмъ далъ намъ возможность ближе ознакомиться съ его произведеніями, увидѣть сильныя и слабыя стороны ихъ, понять и оцѣнить ихъ. Я не стану подробно разбирать выставленныя картины, ихъ техническія достоинства и недостатки, а постараюсь передать лишь общія впечатлѣнія отъ творчества этого весьма интереснаго художника.

Первое впечатлѣніе выставки—торжество и безраздѣльное господство краски, ея переливовъ, ея симфоній. Художникъ влюбленъ въ краски, мыслитъ и чувствуетъ ими. Онѣ пропитаны у него всей жгучестью южнаго солнца, фантастичной экзотикой близкаго ему востока, кристальной чистотой и прозрачностью высотъ Кавказа. Въ своихъ красочныхъ сочетаніяхъ, переходахъ отъ одного красочнаго аккорда къ другому, въ разрѣшеніи красочныхъ гаммъ Тоидзе всегда разнообразенъ, находчивъ, остроуменъ, изященъ и тонокъ. Часто одна и та же картина обнаруживаетъ самую разнообразную технику—отъ пуэнтелизма до широкихъ густыхъ мазковъ—это и придаетъ картинѣ какую-то особенную жизненную силу и прелесть. Наиболѣе интересна въ этомъ отношеніи картина „Древній базаръ", гдѣ разнообразіе техническихъ пріемовъ, полнота, звучность и изысканность красочныхъ сочетаній сказались наиболѣе ярко. Она прекрасна по своей композиціи, по трактовкѣ, по сочетанію фіолетовыхъ, зеленыхъ, розовыхъ и красныхъ тоновъ, по контрасту яркихъ перспективъ съ болѣе сдержаннымъ переднимъ планомъ, такъ характерному для большинства его картинъ. Мѣсто этой картинѣ въ музеѣ или какомъ-нибудь общественномъ мѣстѣ. Таковы же по силѣ и красочности «Улица въ Персіи», «Дѣвочки на балконѣ», «Тифлисскій базаръ», „Георгій XII", "Старый домъ", «У забора». Другіе, не столь яркіе, не столь богатые по краскамъ этюды, несмотря на это, не менѣе многозвучны и заключаютъ въ себѣ какую-то теплоту и тихую, мягкую грусть. Такія картины, какъ «На лонѣ природы», «Кало», «Въ саду», «Пшавка», я люблю именно за это и еще за то, что особенно пѣжно и мелодично, какъ старая народная пѣсня, поетъ въ нихъ душа самого художника.

Краска—вотъ божество, которому поклоняется худ. Тоидзе. Къ сожалѣнію, въ своемъ увлеченіи онъ часто забываетъ о линіи, очерченности контура, о формѣ, массахъ и тѣмъ самымъ повторяетъ, въ еще болѣе грубой формѣ, ошибку уже отжившей свой вѣкъ школы импрессіонистовъ. То же надо сказать и относительно архитектурныхъ мотивовъ въ его картинахъ. Нигдѣ вы не чувствуете строгости архитектурныхъ линій и массъ, гармоничныхъ устойчивости и равновѣсія частей, матеріала—все плоско, картонно, качается, и я, право, не сумѣю сказать, неумѣніе ли это, непониманіе ли извѣстныхъ задачъ, равнодушіе ли къ ихъ разрѣшенію или это просто грѣхи его увлеченія красочными сочетаніями. Впрочемъ, такія строгія и прекрасныя вещи, какъ „Дарбазъ въ Дигоми", „Дарбазъ въ Мухрани" и „Прядильщицы", заставляютъ предполагать именно послѣднее и приводятъ къ заключенію, что творчество г. Тоидзе не вполнѣ еще зрѣло, что оно не возвысилось до синтеза линіи формы, массъ и красокъ.

Прекрасные по краскамъ и композиціи „Георгій XII", „Тифлисскій базаръ", „Грузинки на балконѣ" особенно ярко обнаруживаютъ недостатки, о которыхъ я писалъ. Быть можетъ, именно эти недостатки, какъ это и ни странно на первый взглядъ, создаютъ впечатлѣніе отъ этихъ картинъ, какъ отъ театральныхъ декорацій. Спѣшу оговориться. Я не говорю, что нѣтъ нужды выявить въ декораціи линію, архитектурную форму, массу, матеріалъ и т. п. Конечно, нѣтъ. Но элементъ условности, фактическая условность театра и его декорацій даютъ большую свободу и произволъ. Главнымъ образомъ, съ этой точки зрѣнія, а не съ точки зрѣнія ихъ недостатковъ, меня интересуютъ эти картины. Они обнаруживаютъ въ художникѣ Тоидзе несомнѣнныя способности декоратора. Уже одно богатство колорита и фантазіи говоритъ за это. Но есть еще что-то неуловимое, что я не могу сейчасъ точно опредѣлить (и, быть можетъ, потому ищу не совсѣмъ правильно объясненія въ недостаткахъ), но что я ясно чувствую, и вотъ это неуловимое убѣждаетъ меня въ способности худ. Тоидзе писать декораціи. Мы часто жалуемся на отсутствіе людей, силъ. Мнѣ кажется, мы просто не умѣемъ искать. Я увѣренъ, напр., что, если бы какой-нибудь театръ поручилъ Тоидзе написать декораціи, то онъ не только справился бы съ этой задачей, но и сталъ бы однимъ изъ тѣхъ художниковъ, которые дадутъ толчокъ къ развитію и совершенству театральныхъ постановокъ на Кавказѣ.

Мнѣ хотѣлось бы отмѣтить еще одну чрезвычайно важную, чрезвычайно цѣнную черту творчества г. Тоидзе. Онъ одинъ изъ немногихъ здѣшнихъ художниковъ, глубоко понимающій и чувствующій родную природу и сумѣвшій сохранить въ себѣ нетронутой душу стараго Кавказа. Въ большинствѣ своихъ холстовъ онъ изображаетъ мѣстную жизнь, мѣстные нравы, а иногда увлекается „ретроспективными мечтаніями». Нигдѣ вы не обнаружите поверхностности, чисто внѣшняго отношенія къ изображаемому. Вы чувствуете, что какими-то невидимыми, но крѣпкими нитями художникъ связанъ со всѣмъ изображаемымъ имъ, что гдѣ-то глубоко сидитъ въ немъ душа стараго Кавказа, стараго Тифлиса. Новыя вѣянія и исканія въ живописи не вывѣтрили сказочной прелести и красоты былого, а только выявили съ новой силой, воскресили ее къ новой жизни. Нить стараго, крайне оригинальнаго и цѣннаго пониманія красоты оборвалась и была утеряна на нѣкоторое время. Теперь въ лицѣ художника Тоидзе она вновь найдена. Его искусство питается народными, національными идеалами. Это даетъ ему особенную силу и цѣнность. Онъ перебросилъ яркую радугу своихъ красокъ отъ преданій и традицій старой Грузіи къ смѣлымъ достиженіямъ и дерзаніямъ современнаго искусства. Г. Тоидзе—богато одаренный, глубоко чувствующій, подлинный національный художникъ.

Гр. Кеп.

ВЕЧЕРНІЯ ИЗВѢСТІЯ.

Война.

ОТЪ ШТАБА КАВКАЗСКОЙ АРМІИ.

За 18-е іюня въ приморскомъ районѣ перестрѣлка. Нашъ миноносецъ имѣлъ перестрѣлку съ турецкой артиллеріей.

На ольтинскомъ направленіи противникъ повелъ наступленіе къ югу отъ Хархта, но былъ отбитъ.

Въ районѣ Карадербента наши части овладѣли высотами къ западу отъ селенія Андажомъ, а южнѣе Авбазиръ турки отброшены къ хребту Шаріанъ-даръ.

Въ районѣ Зевака перестрѣлка.

На остальномъ фронтѣ безъ перемѣнъ.

(Черезъ Петроградское Телеграфное Агентство).

ПЕТРОГРАДЪ, 19-го іюня. Въ Черномъ морѣ наша подводная лодка утопила миноносецъ пароходъ въ 2,500 тоннъ, сожгла и утопила баржу въ 1,500 тоннъ и пароходъ въ 400 тоннъ вблизи Кесикена. Всѣ три съ грузомъ угля и провизіи. Затѣмъ обстрѣляла другой пароходъ, притаившійся къ берегу. Буксировавшіяся пароходомъ угольныя баржи выбросились на берегъ. Вблизи Босфора лодка вступила въ артиллерійскій бой съ небольшой шхуной, имѣвшей пушку у рулья. Послѣ орудійной, пулеметной и ружейной перестрѣлки шхуна выбросилась на берегъ. Двѣ однотипныя шхуны, слѣдовавшія за первой, сдѣлали тоже самое.

Сообщаютъ изъ авторитетнаго источника, что сегодня утромъ на параллели маяка Эстергарнъ, что на восточномъ берегу острова Готландъ, наши крейсера встрѣтились во мглѣ съ двумя легкими непріятельскими крейсерами или миноносцами и вступили съ ними въ бой. Въ 9 час. утра одинъ изъ германскихъ крейсеровъ, сильно поврежденный, спустилъ флагъ и выбросился на берегъ. Другой крейсеръ съ миноносцами ушелъ. Въ 10 час. утра нашъ отрядъ встрѣтился съ броненоснымъ крейсеромъ «Роснъ» и однимъ легкимъ крейсеромъ и миноносцемъ и снова вступилъ въ бой. Въ 10 час. 30 мин. непріятель началъ уходить на югъ. При отступленіи непріятель, къ которому присоединился еще одинъ легкій крейсеръ, былъ атакованъ подошедшимъ нашимъ крейсеромъ «Рюрикъ» и обратился въ бѣгство. Въ 11 час. 30 мин. «Рюрикъ» прекратилъ преслѣдованіе. Послѣ боя отрядъ нашъ былъ безуспѣшно атакованъ подводными лодками. Поврежденія на нашихъ крейсерахъ совершенно незначительны.

ПЕТРОГРАДЪ, 19-го іюня. При дознаніи по поводу гибели транспорта «Енисей» выяснилось, насколько выдающимся по доблести и самоотверженію было поведеніе личнаго состава погибшаго судна. Такъ какъ сила взрыва была столь велика, что спасти корабль было невозможно, то вся дѣятельность командного состава сводилась только къ спасенію людей. Командиръ, капитанъ 1-го ранга Прохоровъ, проявилъ исключительное хладнокровіе и достигъ своими умѣлыми распоряженіями того, что при катастрофѣ не только не было паники, но даже и малѣйшаго замѣшательства. Герой-командиръ, имѣя полную возможность лично спасаться, предпочелъ раздѣлить участь корабля и погибъ вмѣстѣ съ нимъ, оставаясь до послѣдняго момента на мостикѣ, озабоченный только тѣмъ, чтобы обезпечить возможность спастись какъ можно большему числу своихъ подчиненныхъ. Всѣ офицеры, насколько могли, были заняты спасеніемъ людей и, очутившись въ водѣ, ободряли, пока, будучи контужены или ранены, не пошли ко дну. Вся команда, сильная духомъ и вдохновленная примѣромъ своихъ начальниковъ, проявила полное спокойствіе, мужество и образцовую дисциплину. Тонувшіе и окоченѣвшіе въ ледяной водѣ люди передъ лицомъ смерти нашли себѣ силы прокричать «ура» въ честь своего корабля въ то мгновеніе, когда послѣдній скрывался подъ водой.

СОЛУНЬ, 18-го іюня. Съ Митилены сообщаютъ, что 17-го іюня союзный флотъ бомбардировалъ форты Смирны, а французскіе крейсеръ и контръ-миноносцы бомбардировали портъ Будрумъ и сожгли турецкій кварталъ. Небольшіе отряды военныхъ судовъ союзниковъ разыскиваютъ въ Эгейскомъ морѣ германскія подводныя лодки.

ЛОНДОНЪ, 19-го іюня. Миноносецъ «Лайтнингъ» прошлой ночью у восточнаго побережья поврежденъ миной загражденія или миной подводной лодки. Въ настоящее время онъ находится въ порту. Изъ команды пропало безъ вѣсти 14. «Лайтнингъ» является устарѣлымъ судномъ въ 320 тоннъ, постройки 1893 г.

МИТАВА, 19-го іюня. Со стороны Шавель у окраины Митавы показался нѣмецкій аэропланъ на большой высотѣ, но, об трѣлянный изъ орудій, скрылся по направленію Виндавы.

Послѣдняя почта.

Ужасъ.

Корреспондентъ «Маленькаго» зрѣлищами краками описываетъ одну изъ жертвъ германскихъ звѣрствъ гермащицевъ, сестру милосердія П—ую:

— Я видѣлъ ее,—говоритъ корреспондентъ,—въ одномъ изъ госпиталей П., уѣзднаго города Ковенской губ., тихаго, чистаго, широко разбросавшагося своими окраинами, заштрихованными почерневшими отъ пожаровъ рушившимися домами. Маленькое тщедушное, миловидное существо съ огромными изумрудными глазами газели—неподвижно распластано на больничной койкѣ. Худая, истомленная. Вся какая-то напряженная, восковая, похожая своей желтой головкой и тѣльцемъ на тѣ фигуры изъ воска, которыя выставля

ВЫТЯЖКА изъ СѢМЕННЫХЪ ЖЕЛЕЗЪ лабораторіи Д. КАЛЕНИЧЕНКО

ПРИМѢНЯЕТСЯ ПРИ:

Неврастеніи, истеріи, невральгіи, старческой дряхлости, малокровіи, подагрѣ, ревматизмѣ, артеріосклерозѣ, туберкулезѣ, діабетѣ, головныхъ боляхъ, безсонницѣ, хронич. разстройствѣ питанія и сердечной дѣятельности, общей слабости отъ тяжкихъ болѣзней: — тифа, инфлуэнцы, сифилиса, послѣ родовъ, операцій, кровопотерь и проч.

Вытяжка изъ сѣменныхъ желѣзъ изготовляется естественнымъ путемъ.

Гг. врачамъ сѣменная вытяжка лабораторіи Д. Калениченко для наблюденій высылается БЕЗПЛАТНО.

ЛИТЕРАТУРА ПО ТРЕБОВАНІЮ БЕЗПЛАТНО.

Одинъ флаконъ сѣменной вытяжки въ продажѣ 2 р. 50 к., пересылка—40 к., пересылка свыше одного флакона—БЕЗПЛАТНО.

Адресъ: Органотерапевтическая лабораторія Д. Калениченко, Москва, Козловскій пер., 14, кв. 124.

Кр. 876. 4668 1—1.

Справочный листокъ

КАЛЕНДАРЬ.

Воскресенье, 21-го іюня.

Прав. Муч. Іуліана и Терентія. Свв. груз. царей Арчила († 744) и Луарсаба (1622).

Арм.-гр. 6-е воскр. по Сошествіи Св. Духа. Заговѣнье на Преображенскій постъ.

Рим.-кат. Алоизія гонз. и Авреліана.

Магомет. Экъ-шанбэ—21-е число мѣс. шабанъ, 1333 г. гиджры.

Понедѣльникъ, 27-го іюня.

Прав. Св.-муч. Евсевія еп. Муч. Галактіона, Іуліаніи. Свв. муч-въ Зинона и Зины.

Арм.-гр. 1-й день Преображенск. поста.

Рим.-кат. Паулина еп. и Флавія.

Магомет. Ду-шанбэ—22-е число мѣсяца шабанъ, 1333 г. гиджры.

(Послѣ 12-дневной осады и пяти приступовъ Анапа взята графомъ Гудовичемъ (1791 г.).

СПЕКТАКЛИ И ЗРѢЛИЩА.

Театръ «Chat-noir». (Лѣтнее помѣщеніе Артистическаго о-ва). Ежедневно 2 спектакля въ вечеръ.

Кинематографы:

Аполло. Новая программа.

Кинопаласъ. Новая программа.

Муленъ-электрикъ. Новая программа.

Рекордъ. «Законъ милосердія и смерти».

Зубная лечебница, учрежденная зубнымъ врачемъ **Б. Хайкиной - Шинкаревой.** *Тифлисъ, Михайловскій пр., № 76.* Пріемъ больныхъ во всякое время дня и ночи; плата за леченіе по таксѣ. При лечебницѣ 5 врачей-спеціалистовъ. Лечебница имѣетъ усовершенствованную лабораторію искусственныхъ зубовъ. Исполняются всевозможныя зуботехническія работы, срочныя въ 3 часа. Рекомендуются искусственныя зубы изъ золота; исполненіе образцовое; цѣна доступная.

450. 3330 100—86.

ЗУБНАЯ ЛЕЧЕБНИЦА . С. Зильбершацъ - Шапильниковой. Елисаветинская, 7, противъ «Бо-Монда», возлѣ пам. Воронцову. Принимаютъ врачи-спеціалисты отъ 8 час. утра до 11 час. ночи. Леченіе по желанію безъ боръ-машины. Удаленіе зубовъ безъ боли. При лечебницѣ зуботехническая лабораторія. Работы исполняются срочно. Искусств. зубы на золотѣ, безъ пластинки. На каучукѣ отъ 1 р. 50 к. и дороже. Совѣтъ 20 к. Врачи принимаютъ въ отдѣл. кабинетахъ.

Д. 540. 1138 100 2.

Первая частная лечебница.

Д-ра Навасардіана. Противъ памятника Воронцову. основана въ 1880 г. Ежедневно, кромѣ воскресенья

УТРОМЪ:

„606“ и „914“—11—12 час. впрыскиваніе консультативно.

Б. А. Навасардіанъ—11—12 час., по хирургическ., венерическ. болѣзнямъ (сифилису).

Б. Г. Агасаровъ—9½—2 час.—внутреннимъ, нервнымъ и дѣтск. болѣзн. и оспоприв.

М. М. Беньямовичъ—11—12 ч.—ушнымъ, горловымъ и носовымъ бол.

А. П. Карапетянцъ—1—2 ч.—по вторн., четв. и суббот. внутр. и дѣтск. бол. и оспоприв.

Женщина-врачъ **О. В. Теръ-Давидова**—12—1 час., акушерство и женскія бол.

ВЕЧЕРОМЪ:

М. М. Беньямовичъ—6—7 час.

За совѣтъ 50 к., бѣдн. безплатно.

Консультаціи и операціи по соглашенію.

Д-ръ мед **Б. А. Навасардіанъ.**

Кр. 3394 4959 100 46.

КАХЕТИНСКАЯ Ж. Д.

Расписаніе товаро-пассажирск. поѣздовъ (съ вагонами исключительно 3-го класса). Съ 14-го января 1915 года.

Время мѣстное.

По понедѣльникамъ, средамъ и пятницамъ.

Товаро-пассажирскій поѣздъ № 2/1. Отходитъ изъ Тифлиса въ 8 ч. 13 мин. утра.

Прибываетъ на ст. Гурджаани въ 3 ч. 45 мин.

Отходитъ со ст. Гурджаани въ 4 ч. дня.

Прибываетъ на ст. Карданахи въ 5 ч. дня.

Товаро-пассажирскій поѣздъ № 7. Отходитъ со ст. Гурджаани въ 4 ч. 5 мин. дня.

Прибываетъ на ст. Вачнадзіани въ 5 час. 6 мин. дня.

По вторникамъ, четвергамъ и субботамъ.

Товаро-пассажирскій поѣздъ № 1/2. Отходитъ со ст. Карданахи въ 9 ч. 03 мин. утра.

Прибываетъ на ст. Гурджаани въ 10 час. 23 мин. дня.

Товаро-пассажирскій поѣздъ № 8.

Отходитъ со ст. Вачнадзіани въ 8 ч. 53 мин. утра.

Прибываетъ ст. Гурджаани въ 9 ч. 53 мин. утра.

Печатать дозволено военной цензурой.

Объявленія.

Новороссійская таможня въ порядкѣ ст. 562 уст. там. вызываетъ хозяевъ грузовъ, прибывшихъ изъ-заграницы въ Новороссійскъ моремъ и по жел. дорогѣ:

24-го іюня 1913 г. на пар. «Фрижи» по кон. № 6; 29-го января 1914 года на пар. „Гирмъ“ по кон. 8, 9. и сверхъ-грузовой; 11-го февраля на пар. «Іони» по кон. 36; 12-го февраля на пар. «Дидо» по кон. 43; 18-го февраля на пар. «Меди» по кон. 8, 3' и 31; 25-го февраля на пар. „Васко“ по кон. 1 и 13; 17-го марта на пар. „Фрижи» по кон. 14 и 16; 10-го марта на пар. „Парнасосъ“ по кон. 3, 44, 57, 111, 134, 124—144; 11-го марта на пар. „Алеппо“ по кон. 22 и 25; 19-го марта на пар. „Винфильдъ“ по кон. № 6, сверхъ-грузовой; 19-го марта на пар. „Іони“ по кон. № 28; 23-го марта на пар. „Ронда“ по кон. № 5; 2-го апрѣля на пар. „Аухенкросъ“ по кон. № 10; 3-го апрѣля на пар. «Аркадія» по кон. № 24; 29-го марта на пар. «Меди» по кон. № 40, 41; 2-го апрѣля на пар. «Охенкрачъ» сверхъ-грузовой; 11-го апрѣля на пар. «Анатоли» по кон. № 29; 15-го апрѣля на пар. „Фрижи“ по кон. № 2, 19, 33, 5, 42; 15-го апрѣля на пар. „Тамбриджъ“ по кон. № 2; 18-го апр. на пар. «Тайхо» по кон. № 27; 2) по пассажирскому списку на пар. «Баллона» 9-го апрѣля 1914 г.; 3) транзитомъ изъ Одессы на пароходахъ русскаго общества пароходства и торговли 18-го и 30-го апрѣля 1914 года изъ Батума на пароходахъ россійскаго пароходнаго общества 28-го марта 1914 года и 24-го сентября 1913 г. и 4) транзитомъ по желѣзной дорогѣ 18-го февраля 1914 года изъ щипіорнской таможни, 27-го февраля 1914 г. изъ радзивиловской таможни и 26-го марта 1914 г. изъ граевской таможни.

Е. 747. 4435 3—2.

Ардаганскій отдѣлъ по квартирному довольствію войскъ вызываетъ желающихъ торговаться на принятіе съ подряда очистки нечистотъ при казенныхъ воинскихъ зданіяхъ ардаганскаго и сарыкамышскаго гарнизоновъ на срокъ со дня заключенія контракта по 1-е іюня 1915 года,

Торги будутъ производиться 10-го іюля 1915 года, въ 12 часовъ дня, одновременно, въ гор. Ахалцихѣ при управленіи ардаганскаго отдѣла по квартирному довольствію войскъ и при канцеляріяхъ начальниковъ ардаганскаго и сарыкамышскаго гарнизоновъ.

Лица, желающія торговаться, должны подать къ указанному числу въ торговое присутствіе объявленія какъ запечатанныя, такъ и о допущеніи къ изустнымъ торгамъ, оплаченныя гербовымъ сборомъ въ 1 руб. Къ объявленію должны быть приложены: залогъ въ размѣрѣ 10% отъ заявляемой годовой цѣны и удостовѣреніе личности (паспортъ). Торговаться можно какъ на принятіе подряда по всѣмъ пунктамъ, такъ и по каждому въ отдѣльности. Общія и частныя условія на очистку нечистотъ при казенныхъ воинскихъ зданіяхъ, а также вѣдомость выгребамъ, подлежащимъ очисткѣ, и числу людей, квартирующихъ въ упомянутыхъ пунктахъ, можно разсматривать въ управленіи отдѣла и канцеляріяхъ начальниковъ гарнизоновъ, ежедневно, съ 10 час. до 3-хъ час. дня, кромѣ воскресныхъ и праздничныхъ дней.

Е. 860. 4684 2—1.

Управленіе заказказскихъ желѣзныхъ дорогъ настоящимъ извѣщаетъ, что во дворѣ управленія 23-го сего іюня, въ 2 часа дня, будетъ произведена съ публичныхъ торговъ продажа трехъ лошадей, сбруи къ нимъ, двухъ сѣделъ, халата и шапки для кучера.

Осматривать указанное можно ежедневно съ 9-ти до 3-хъ часовъ дня.

Е. 864. 4694 2—1.

Въ тифлисской военно-фельдшерской школѣ 27-го іюня сего года, въ 12 часовъ дня, будутъ производиться торги, изустные и посредствомъ запечатанныхъ конвертовъ, на постройку обуви, мундирной одежды, бѣлья и постельныхъ принадлежностей воспитанникамъ школы.

Подробныя условія по подряду съ указаніемъ количества къ постройкѣ вещей и образцы послѣднихъ можно видѣть въ канцеляріи школы ежедневно съ 9-ти часовъ до 2-хъ часовъ дня.

Е. 863. 4692. 3—1.

БИЛЕТЫ александропольскаго городского общественнаго банка за № 5817 на 13 р. и № 6234 на 35 р. УТЕРЯНЫ.

Д. 1297. 4706 3—1.

ПО 13 КОП. кв. саж. продаются для развед. сада на товарищеск. началахъ садовые и дачные участки въ 900 и болѣе кв. саж., съ изобильнымъ даровымъ орошеніемъ изъ р. Іоры, въ дачѣ Тохліауры, въ 5-ти верст. отъ ст. Сагарджо (кахет. жел. дор.) въ 2-хъ верст. отъ строющейся платформы и 45-ти верст. отъ Тифлиса. Тамъ-же продаются на срубъ 30 дес. дров. лѣса. Также въ Коджорахъ около почтовой станціи на верхнемъ шоссе продаются дачные участки отъ 300 до 1,000 кв. саж. 1-я Тумановская ул., № 13. Бухгалтерскіе курсы Ив. З. Теръ-Степанова.

Д. 1205. 4705 3—1.

На Петроградской ул., № 8, отд. квар: о 6 комн. большихъ, 2 людскихъ, кухни, съ новой плитою, водою, эмалирован. ванной, подваломъ для дровъ, электр. проводами и звонками, во 2-мъ этажѣ, заново отремонтированная, цѣною 1.400 рублей въ годъ. Спросить дворника Егора. Объ усл. узнать на Гановской ул., № 8/10 у Гургенова, соб. д.

Д. 1209. 4708. 1.

УТЕРЯНЪ билетъ 1-го тифлисскаго частнаго ломбарда за № 47703 на Р. 15.

Д. 1199. 4689 3—1.

ПОРТНЫМЪ высылаю безплатно ОБРАЗОВАНІЕ, какъ улучшить и расширить свое дѣло. Не жалѣйте 3 коп. Напишите вашъ адресъ и адресъ вашихъ знакомыхъ. Адресъ: Рига, «ПОСРЕДНИКЪ ДЛЯ ПОРТНЫХЪ» 355.

Кр. 668. 4069 10—4.

Н. ЛЬГОТАКЪ

Тифлисъ, Ольгинская ул., № 3. Телефонъ 12—37.

Получены **АВТОМОБИЛИ** 30 л. с., 6 мѣст., 12 лош. силъ. Ожидается партія автомоб. до 60 лош силъ, 6-ти мѣст. и грузовые. Шины камеры, масла, мази карбидъ, свѣчи **ВЕЛОСИПЕДЫ** ЭНФИЛЬДЪ и друг. фабр. Получены большія партіи и всѣ принадлежности и др. принад. **МОТОЦИКЛЫ** Пекарсуль и бельгійск. Е. N. содержан Обширная мастерская для ремонта. Фонарики и батарейки.

Автогенная сварка металловъ.

Уѣзжая въ Россію и заграницу, принимаю на себя покупку разн. товаровъ и АВТОМОБИЛЕЙ, МОТОЦИКЛЫ.

Д. 1203. 4597 3—1.

Открываются съ 1-го іюля для новой группы лѣтнія зачатія

БУХГАЛТЕРІИ торговой, банковой, фабрично-заводской и мелкаго кредита. Ивана Зах. Теръ-Степанова.

Неуспѣвающіе могутъ безплатно докончить осенью. Тамъ же продаются учебники для заочнаго обученія бухгалтеріи за 4 р. 50 к., 1-я Тумановская ул., с. домъ, № 13.

Д. 1205. 4704 3—2.

Нужны рельсы для вагонетокъ ВѢСОМЪ въ погон. футѣ 9—13 футовъ. Сообщить: Ростовъ-на-Дону, Борису Моисеевичу Лившицъ

Кр. 881. 4700. 1.

Въ управл. закав. ж. д. 14-го іюня въ 12 час. дня конкуренція поставки кроватей желѣзныхъ по запеч. объявленіямъ. Подробности лично и почтой. (Тифлисъ Вокз. Матер.сл.) отъ 9 до 3-хъ час. дня.

Е. 865. 4463. 3—1.

Въ управл. закавк. дор. 20-го іюля, въ 12 ч. дня, конкуренція поставки лампъ электрическихъ и углей для дуговыхъ фонарей по запечат. объявленіямъ. Подробности лично и почтой (Тифлисъ Вокз. Матер. Сл.) отъ 9 до 3 час. дня.

Е. 853 4663 3—2.

Въ управл. закавк. жел. дор. 7-го іюня 1915 г. въ 12 час. дня конкуренція на бондарныя издѣлія по запечат. заявленіямъ. Подробности лично и почтой (Тифлисъ, вокз. Матер. сл.) отъ 9 до 3-хъ час. дня.

Е. 838. 4632. 3—3.

Въ управ. закавк. ж. д. 14-го іюля 1915 г. въ 12 ч дня конкуренція поставки ремней кожаныхъ по запечатаннымъ объявленіямъ. Подробности лично и почтой (Тифлисъ, Матер. Сл.) отъ 9 до 3-хъ ч. дня.

Е. 837. 4633 3—3.

Въ управл. закавк. ж. д. 14-го іюля 1915 г. въ 12 ч. дня конкуренція на кожаныя издѣлія, по запечат. заявленіямъ. Подробности лично и почтой (Тифлисъ. Матеріальная сл.) отъ 9 до 3-хъ час. дня.

Е 836. 4635. 3—3.

Зубоврачебная школа д-ра мед. И. А. ПАШУТИНА и В. Д. ЕФРЕМОВА. Петроградъ, Невскій пр., 46. **ОТКРЫТЪ** пріемъ прошеній о поступленіи на ВСѢ КУРСЫ. Справки въ школѣ.

Кр. 874. 4666. 25—1.

Тифлисскій Коммерческій Банкъ.

Основанъ въ 1871 г.

Правленіе въ Тифлисѣ, отдѣленія: въ Баку, Батумѣ, Грозномъ, Джульфѣ, Елисаветполѣ, Карсѣ, Кутаисѣ, Нухѣ и Эривани.

Состояніе счетовъ на 1-е іюня 1915 г.

АКТИВЪ.	Въ Тифлисѣ.		Въ отдѣленіяхъ.		ИТОГО.	
Касса и текущіе счета	1.227,418	33	1.609,741	50	2.837,159	83
Учетъ векс., куп. и торг. обяз.	5.872,670	53	9.819,344	36	15.692,014	89
Ссуды подъ залогъ:						
а) %% бум. гарантир.	458,580	21	616,635	83	1.075,216	04
б) » » негарантиров.	1.840,607	62	3.601,948	36	5 442,555	98
в) товар. и аванс. подъ ж.-д. дубл. и кон.	262 513	76	830,262	92	1.092,776	68
Цѣнныя бум., принадл. банку:						
а) гарантиров.	2.443,358	37	45,863	25	2.489,221	62
б) негарантиров.	1.812,293	33	129,202	50	1.941,495	83
Иностранные векс. и монеты	2,386	01	14,378	02	16,764	03
Корреспонденты банка:						
по ихъ счетамъ (Лоро)	2.931,507	67	—	—	2.931,507	67
по счетамъ банка (Ностро)	2.380,980	05	—	—	2.380,980	05
Векселя у корреспонд.	183,340	12	235,416	11	418.756	23
Счетъ съ отдѣленіями	3.101,213	78	—	—	3.101,213	78
Протестованные векс.	26,001	62	44,415	86	70,417	48
Текущіе расходы	116,671	48	104,452	53	221,124	01
Недвиж. имущ., обзав. и устр.	556,455	22	685,129	73	1.241,584	95
Переходящія суммы	133,707	97	32,196	78	165,904	75
Векселя, принятые на комис.	413,391	34	684,985	35	1.098,376	69
	23.763,097	41	18,453,973	10	42.217,070	51

ПАССИВЪ.						
Основной капиталъ (30,000 акц. по 200 р.)	6.000,000	—	—	—	6.000,000	—
Запасный капиталъ	3.000,000	—	—	—	3.000,000	—
» дивидендъ	743,340	24	—	—	743,340	24
Резервъ для покрытія возможн. убытк за 1914 г., согласно циркуляр. особ. канцел. по кредит части министерства финансовъ	40,000	—	—	—	40,000	—
Капиталъ на погаш. недвиж. имущества	158,504	91	198,020	02	356,524	93
Вклады и текущіе счета	11.161,756	23	13.090,978	74	24 252,734	97
Корреспонденты Банка:						
по ихъ счетамъ (Лоро)	812,518	52	—	—	812,518	52
по счетамъ Банка (Ностро)	222,148	45	—	—	222,148	45
Векселя на комиссію	596,731	46	920,401	46	1.517,132	92
Счетъ съ Отдѣленіями	—	—	3.251,310	59	3.251,310	59
Невыплаченный по акціямъ Банка дивид.	56,374	10	—	—	56,374	10
Проценты, подлеж. упл. по вкл. и тек. счет.	181,591	48	249,885	27	431,476	75
Пол. проц. и комис. въ 1915 г.	107,665	93	477,468	79	585,134	72
Переход. суммъ	620,947	56	176 769	22	797,716	78
Неоплаченные пер воды	61,518	53	89,139	01	150,657	54
	23.763 097	41	18.453,973	10	42 217,070	51

Кр. 880. 4701 1.

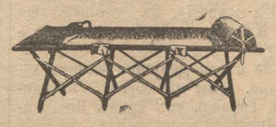

ФАБРИКА И СКЛАДЪ ГОТОВЫХЪ СКЛАДНЫХЪ КРОВАТЕЙ **Ф. К. ТРОЦКІЙ,** Тифлисъ, Николаевская улица и уголъ Артиллерійской площади, д. № 133.

Вновь усовершенствованныя походныя складныя кровати, очень удобныя, для гг. офицеровъ и военныхъ цѣлей, съ чахломъ, вѣсомъ около 20-ти фун. Имѣются пристяжные шерстяные матрацы къ этимъ кроватямъ. На складѣ имѣются готовыя оборудованныя кровати въ какомъ угодно количествѣ. Подделка преслѣдуется строго. Прошу обращать вниманіе на клеймо, на ножкахъ. А также имѣются складные столы, стулья и табуреты.

Д. 1110. 4493 1—1.

Комиссіонная контора ПРИ ВОЕННО-КНИЖНОМЪ МАГАЗИНѢ **СВЯЗЬ** Тифлисъ, Лорисъ-Меликовская, д. № 6, противъ тип. окр. штаба, **ПРИНИМАЕТЪ** для нуждъ войсковыхъ частей и лазаретовъ ВСЕВОЗМОЖНЫЯ ПОСТАВКИ. Заказы выполняются въ кратчайшіе сроки.

Д. 1195. 4680 10—1.

РОЯЛИ И ПІАНИНО знаменитыхъ фабрикъ Стенвей, Блютнеръ, Ренишъ, Ибахъ, Фидлеръ, Мюльбахъ, Дидерихсъ. Много другихъ исключительно первоклассныхъ фабрикъ постоянно имѣются и получаются въ музыкальномъ магазинѣ **И. А. СУЗАНАДЖЯНЪ,** Комиссіонера т. о. Императорскаго р. м. общ. Тифлисъ, на Эриванской площади.

Кр. 1062 3743 100—91.

ДЛЯ НУЖДЪ АРМІИ принимаются заказы на казачьи и вьючныя сѣдла, рубашки, шаровары, а также на непромокаемыя вещи, какъ-то: накидки для нижнихъ чиновъ, брезенты разныхъ размѣровъ, палатки и проч. Заказы исполняются быстро и аккуратно. Тифлисъ, контора Д. І. ТУЛМАНЪ, Армянскій базаръ, № 24, телеф. 10-60. Адресъ для телеграммъ: Тифлисъ Тулманъ.

Кр. 807. 4421 13—1.

ШВЕЙНЫЯ МАШИНЫ КОМПАНІИ ЗИНГЕРЪ ПРОДАЮТСЯ ИСКЛЮЧИТЕЛЬНО ВЪ СОБСТВЕННЫХЪ МАГАЗИНАХЪ КОМПАНІИ. Разсрочка платежа отъ 1 руб. Ручныя машины отъ 25 руб. МАГАЗИННАЯ ВЫВѢСКА. ОСТЕРЕГАЙТЕСЬ ПОДДѢЛОКЪ. МАГАЗИНЫ ВО ВСѢХЪ ГОРОДАХЪ ИМПЕРІИ.

4182 0—7.

СЛУЧАЙНО ПРОДАЕТСЯ малоподержанный нефтяной **двигатель** 100 силъ, Бергзундскихъ заводовъ, въ Стокгольмѣ. Спросить на складѣ Г. И. Киршбаумъ, Бельгійская, бывш. Нѣмецкая ул., № 2, телефонъ № 11-42.

Д. 1055. 4412 5—2.

АУКЦІОНЪ. 27-го сего іюня въ 10 часовъ утра въ казармахъ 249-й пѣшей Самарской дружины, по Саперной улицѣ, № 21, будутъ продаваться съ аукціоннаго торга три обозныя лошади.

Д. 11 2. 4676 8—3.

АУКЦІОНЪ. Тифлисскій городской ломбардъ доводитъ до всеобщаго свѣдѣнія, что въ воскресенье, 21-го іюня сего года, въ 10 ч. утра, въ помѣщеніи ломбарда имѣетъ быть публичная продажа просроченныхъ закладовъ, состоящихъ изъ драгоцѣнныхъ металловъ и камней, металлическихъ предметовъ, швейныхъ машинъ, ковровъ и пр.

№№ драгоцѣнныхъ закладовъ 1913 г.: 14500. 1914 г.: 6323, 7581, 7589, 7650, 7891, 7948, 7952, 8001, 8055, 8392, 8538, 8610, 8760, 8914, 8991, 9106, 9247, 9291, 9435, 9474, 9740, 9763, 9946, 9955, 9971, 10039, 10193, 10270, 10278, 10525, 10574, 10609, 10640, 10738, 10797, 10798, 10861, 10862, 10961, 11079, 11376, 11622, 11906, 13129, 15614, 16280, 14618, 21443, 22430, 22569, 22584, 22591, 22676, 22693, 22705, 22779, 22808, 12809, 22832, 22840, 22853, 23134, 23225, 23229, 23259, 23312, 23330, 23332, 22334, 23337.

№№ металлич и др. закладовъ: 1914 г.: 3, 350, 397, 491, 545, 1371, 1401.

Д. 1168. 4615 3—3.

НЕВРАСТЕНІЯ и нервныя заболѣванія, половое безсиліе, невральгіи, спинная сухотка, параличи, сердечныя заболѣванія, старческая дряхлость, истощеніе и худосочіе съ успѣхомъ лечатъ Сперминомъ-Пеля, о чемъ свидѣтельствуютъ имѣющіяся въ литературѣ многочисленныя наблюденія извѣстнѣйшихъ врачей всего міра.

Сперминъ-Пеля единственный настоящій, всесторонне испытанный Сперминъ, поэтому слѣдуетъ обращать вниманіе на названіе „СПЕРМИНЪ-ПЕЛЯ“ и отказываться отъ поддѣлокъ, жидкостей и вытяжекъ изъ сѣменныхъ желѣзъ, какъ никуда негодныхъ подражаній, ни по составу, ни по дѣйствію ничего общаго со Сперминомъ-Пеля не имѣющихъ и часто содержащихъ вредныя для здоровья вещества.

Желающимъ высылается безвозмездно книга „Цѣлебное дѣйствіе спермина“, интересующимся же всей органотерапіей, высылается за четыре 7-копѣечныхъ марки, только что вышедшая книга „Цѣлительныя силы организма“.

Сперминъ-Пеля имѣется всюду.

Профессоръ Д-ръ Пель и С-вья П.Т.Г. Поставщики Двора ЕГО ИМПЕРАТОРСКАГО ВЕЛИЧЕСТВА.

1181 9—1. Кр. 447.

Кр. 713. 4158 8—1.

Инженеръ И. С. ПОНДОЕВЪ. Тифлисъ, Елисаветинская, № 164. Телефонъ 1—23.

ЖЕЛѢЗО: двутавровыя балки, корытное, листовое широкополосое сортовое и легковѣсные рельсы.

ТРУБЫ ЖЕЛѢЗНЫЯ—водопроводныя (газовыя и оцинкованныя) съ соединительными частями.

ТРУБЫ чугунныя-канализаціонныя, сливныя, асфальтированныя, съ фасонными частями.

ТРУБЫ гончарныя съ принадлежностями.

КРОВЕЛЬНОЕ ЖЕЛѢЗО, ПРОВОЛОКА, ГВОЗДИ.

СТЕКЛА оконныя: бемскія, матовыя, узорчатыя, гофрированныя, зеркальныя стекла и зеркала, а также иллюминаторы, призматическія и корабельныя, стеклянные пустотѣлые кирпичи **„ФАЛЬКОНЬЕ“.** Принимаются: остекленіе зданій, шлифовка и полировка стеколъ, заказы на зеркала, зеркальныя стекла и мѣдныя пайки.

ЦЕМЕНТЪ, АСФАЛЬТЪ, ГУДРОНЪ, ТОЛЬ, ОГНЕУПОРНЫЕ КИРПИЧИ и всевозможные другіе строительные матеріалы.

Кр. 861. 4096 50—2.

Типографія Канцеляріи Намѣстника Его Императорскаго Величества на Кавказѣ, Лорисъ-Меликовская улица, домъ казенный. И. об. редактора Н. И. ЛЕБЕДЕВЪ.