ГОДЪ СЕМИДЕСЯТЫЙ

КАВКАЗЪ

ЕЖЕДНЕВНАЯ ЛИТЕРАТУРНО-ПОЛИТИЧЕСКАЯ ГАЗЕТА

№ 157-й. Воскресенье, 12-го іюля 1915 г. № 157-й.

Княгиня ЕКАТЕРИНА СОЛОМОНОВНА

БЕБУТОВА

тихо скончалась въ селеніи Цхнеты, о чемъ съ глубокой скорбью извѣщаютъ родныхъ и знакомыхъ дѣти—Наталія Григорьевна Меликъ-Бегларова, Марія Григорьевна Меликъ-Шахназарова и князь Георгій Григорьевичъ Бебутовъ. Отпѣваніе и погребеніе на Ходживанкскомъ кладбищѣ въ фамильномъ склепѣ, 13-го іюля, въ понедѣльникъ. Начало литургіи въ 9 часовъ утра.

Д. 1314. 5035 1.

„НОВЫЙ КЛУБЪ.“.

(Дворцовая, № 5).

Въ воскресенье, 12-го іюля, товариществомъ опереточныхъ артистовъ, подъ управленіемъ Л. С. ЧУЙКОВОЙ, представлено будетъ.

I.

Кумъ, ловеласъ и пожарный

фарсъ въ 1-мъ дѣйствіи, соч. Ленина.

II.

ПАРИЖСКІЕ БРАКИ,

фарсъ въ 1-мъ дѣйствіи, пер. Яковлева.

III.

ГРАНДІОЗНОЕ КАБАРЭ.

Въ понедѣльникъ, 13-го іюля, для перваго выхода артистки Н. А. Давиной представлена будетъ популярная оперетта «ГЕЙША», въ 3-хъ д., муз. ДЖОНСА. Участвуетъ вся труппа. Начало въ 9 ч. вечера. Представитель Л. С. Чуйкова. Администраторъ Ф. А. Рѣзниковъ.

Кр. 129. 5031 1.

„Русскій клубъ“.

Въ воскресенье, 12-го іюля,

СИНЕМАТОГРАФЪ.

Входъ для гг. членовъ, кандидатовъ и ихъ семействъ безплатный. Гости на общемъ основаніи. Анонсъ: Въ понедѣльникъ, 13-го іюля, синематографъ. Кр. 931. 5039. 1.

Совѣтъ старшинъ

„НОВАГО КЛУБА“

доводитъ до свѣдѣнія гг. членовъ, что, въ виду несостоявшагося 30-го истекшаго іюня мѣсяца

чрезвычайнаго общаго собранія,

таковое переносится на 12-е сего іюля, къ 11 часамъ дня.

На основаніи § 29 устава клуба собраніе будетъ считаться состоявшимся при всякомъ числѣ явившихся въ собраніе членовъ.

Кр. 909. 4860 2—2.

Кино-театръ „РЕКОРДЪ“.

Верійскій спускъ, циркообразное зданіе. Тел. 15—61.

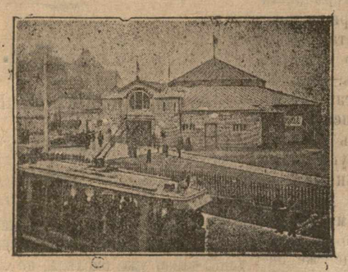

Только на 3 дня: 12-го, 13-го и 14-го іюля будетъ демонстрирована роскошная русская бытовая драма въ 3-хъ большихъ частяхъ, участвуютъ лучшіе артисты московск. художеств. театр. во главѣ съ Горской и Вырубовымъ. Затѣмъ будетъ поставленъ веселый фарсъ-комедія въ 2-хъ большихъ частяхъ **„Не выдержалъ, поженились“**. Начало сеансовъ ровно съ 5 час. веч. Подробности въ афиш. и програм. Цѣны мѣстамъ отъ 10 коп. Анонсъ: Дар. «Рекорда» демонстрируетъ кинопьесы, драмы, хроники и т.п. только сенсац. монопольн. шедеврѣ-боевики по общедоступнымъ цѣнамъ

Д. 1315 Съ почтеніемъ дир. «Рекорда» Г. М. Есиковскій. 5037 2—1

Совѣтъ тифлисскихъ высшихъ женскихъ курсовъ

объявляетъ о пріемѣ слушательницъ на ИСТОРИКО-СЛОВЕСНЫЙ И ЕСТЕСТВЕННЫЙ ФАКУЛЬТЕТЫ въ 1915—1916 уч. году. Прошенія съ приложеніемъ аттестата объ окончаніи ср. уч. заведенія, метрич. свид., 2 фотограф. карт. и 25 р. подаются на имя директора и адресуются въ канц. высшихъ женскихъ курсовъ въ г. Тифлисѣ. Плата за уч. годъ 125 р.

Министерство нар. просв., «принявъ во вниманіе, что т. в. ж. курсы являются единственнымъ на Кавказѣ разсадникомъ высшаго для женщинъ образованія и что опытъ фактической повѣрки въ государств. комиссіи познаній слушательницъ засвидѣтельствовалъ достаточно серьезную постановку преподаванія», 3-го апрѣля 1915 года распространило на т. курсы дѣйствіе отдѣла II циркуляра 21-го марта 1913 года за № 13122, разрѣшивъ безпрепятственно допускать къ испытаніямъ въ государств. комиссіяхъ окончившихъ ученіе на в. ж. курсахъ въ г. Тифлисѣ.

Директоръ курсовъ, проф. Ѳ. В. Благовидовъ. Анастасіевская, соб ственный домъ, 22.

Кр. 707. 4145 30—19.

„Паласъ - Отель“.

телефонъ № 10—8. Головинскій пр., № 23. Зданіе М. О. Арамянца. Оборудованіе и удобства его—въ тончайшемъ требованіи публики. Лифты, водяное отопленіе, горячая вода во всякое время, телефоны городской и междугородный, отдѣленіе адреснаго стола. АВТОГАРАЖЪ. Двухъ-ярусный РЕСТОРАНЪ. Салонъ-кабинеты. Во время обѣдовъ и ужиновъ играетъ САЛОННЫЙ ОРКЕСТРЪ ПАРИЖСКАГО СОСТАВА, подъ управленіемъ солиста скрипача Е. РОККО, до 2-хъ час. ночи. Кухня на высотѣ своего назначенія, подъ наблюденіемъ московскаго шефъ-кулинара С. И. Захарова. Кушанья европейскія и мѣстныя. ВИНА ВСѢХЪ ИЗВѢСТНЫХЪ ФИРМЪ. Обѣды отъ 1½ ч. до 6 час. вечера, по выбору 50 к. блюдо.

МЕНЮ

Супъ о-зейналъ.
Щи Николаевскія.
Консоме гноки.
Пирожки разные.
Аспикъ д'Эстюржонъ.
Филе сотэ миньонъ.
Пулярдка Беарнезъ.
Грудинка телячья фарси.
Зразы аши-полонезъ.
Шашлыкъ изъ барашка.
Утка молодая.
Лобія по-грузински.
Горошекъ ярославскій съ масломъ.
Глясе Пушкинъ.
Компотъ изъ свѣжихъ фруктовъ.

Ежедневно отправленіе автомобилей Тифлисъ—Владикавказъ въ 7 ч. утра. Тутъ же можно получить отдѣльные автомобили. Билеты продаются тамъ же. Автомобили отходятъ отъ гостиницы для удобства публики. Въ случаѣ какого-либо недоразумѣнія и претензіи гостиница отвѣтственности на себя не принимаетъ. Автомобили принадлежатъ Лаврентьеву и Топадзе, подъ фирмою „Фортуна“. Служащіе говорятъ на иностранныхъ языкахъ. Открыта верхняя ВЕРАНДА. Сегодня дебютъ вновь прибывшаго изъ Москвы салоннаго оркестра подъ управленіемъ НЯГО.

498. 5984 100—4.

ВО ВНОВЬ ОТСТРОЕННОМЪ ПОМѢЩЕНІИ

на Михайловскомъ проспектѣ, въ домѣ Долухановой, № 91,

открытъ РОЗНИЧНЫЙ магазинъ

МОДНО-МАНУФАКТУРНЫХЪ ТОВАРОВЪ

ТОРГОВАГО ДОМА

„БР. И. и Г. ОГАНОВЫ

Кр. 8612—4603 5—.

Высшіе коммерческіе курсы

Харьковскаго купеческаго общества.

Господиномъ министромъ торговли и промышленности сдѣлано распоряженіе о составленіи для внесенія въ законодательныя учрежденія законопроекта о преобразованіи курсовъ въ КОММЕРЧЕСКІЙ ИНСТИТУТЪ съ правами правительственныхъ высшихъ учебныхъ заведеній. Съ 1915—1916 учебнаго года открывается IV курсъ.

Курсы принадлежатъ къ разряду высшихъ учебныхъ заведеній, курсъ обученія—четырехлѣтній; учебные планы соотвѣтствуютъ экономическимъ отдѣленіямъ коммерческихъ институтовъ.

Для III и IV курсовъ приняты спеціальные циклы: коммерческо-экономическій, банково-страховой, мѣстнаго хозяйства (земск. и город.), промышленный съ подотдѣломъ горной промышленности.

Преподавателями курсовъ состоятъ профессора и прив.-доц. харьковскаго университета и харьковскаго технологическаго института.

Принимаются лица обоего пола, окончившія курсъ среднихъ учебныхъ заведеній, со включеніемъ духовн. семинарій (4 и 6 кл.), епархіальныхъ учил. (7 кл.). Принимаются также вольнослушатели (не оконч. сред. учебн. завед).

Пріемъ прошеній открытъ. Прошенія подаются на имя директора съ приложеніемъ свидѣтельствъ: а) метрич. о рожд., б) о благонадежн., в) о званіи, г) о получен. образов. и 3 фотогр. карточки. Годовая плата сто рублей. Курсы вечерніе. Справки можно получать въ канцеляріи курсовъ: Харьковъ, Пушкинская, 81.

Съ 1915—1916 учебн. года курсы будутъ помѣщаться въ собств. вновь отстроен. зданіи.

Кр. 860. 4597. 4—2.

Въ тифлисской 3-й женской гимназіи

въ августѣ мѣсяцѣ пріемъ новыхъ ученицъ будетъ лишь въ азбучный, приготовительные—младшій и старшій, въ 7-й и 8-й классы. Къ прошеніямъ, срокомъ для подачи коихъ назначается 19-е августа, прилагаются подлинные документы, а для поступленія въ 8-й классъ, кромѣ того, и 55 рублей, составляющіе полугодовую плату за ученіе въ этомъ классѣ.

Переэкзаменовки будутъ произведены между 17-мъ и 21-мъ августа, а пріемные экзамены съ 21-го по 25-е августа. Подробное распредѣленіе тѣхъ и другихъ можно видѣть въ канцеляріи гимназіи. Молебенъ предъ ученіемъ—31-го августа. Съ 1-го сентября—правильныя классныя занятія.

Е. 936 4828 4—2.

ХАРЬКОВСКАЯ ЗУБОВРАЧЕБНАЯ ШКОЛА **М. Б. Зеленскаго,**

Екатеринославская ул., 21, тел. 21-31.

Пріемъ прошеній на I, III и V семестры открытъ. Лекторы школы—профессс. и прив.-доценты харьковск. университ. Образов. цензъ—6 кл. средн. учебн. завед., кадетск. корп., 2-хъ кл. семинаріи, епарх. учил. и коммерч. учил. Программа безплатно. При школѣ зубоврач. и зуботех. курсы, но послѣдніе безъ

Кр. 930 ценза. 5032 3—1.

Первокласскый ресторахъ

„АННОНА“.

Головинскій просп., зданіе «Артист. О-ва».

ОБѢДЫ отъ 1 ч. до 5½ ч. веч.

Во время обѣдовъ и ужиновъ до 2-хъ час. ночи играетъ салонный оркестръ подъ управленіемъ солиста - скрипача Ф. ХАРКОГИ.

Русскія вина лучшихъ фирмъ. Отъ жары можно спасаться только въ АННОНѢ. Ресторанъ открытъ въ буд. дни отъ 11 час. утра, въ праздничн. отъ 12 час. дня до 2-хъ ч. ночи. Кр. 34. 79. 100—72.

Женщина-врачъ И. М. ЕРМОЛЕНКО

принимаетъ по венерическимъ (сифилисъ, трипперъ), накожнымъ и женскимъ болѣзнямъ. Леченіе сифилиса препаратами Эрлиха (606 и 914). Пріемъ ежедневно, отъ 1½ до 3 ч. дня и отъ 4 до 7½ ч. веч.; по воскреснымъ днямъ отъ 3 до 5 ч. дня. Крыловская ул., № 2, д. кн. Сумбатова. 3825 100 32.

Д. 1718.

Акушерка-фельдшерица. П. В. ЛАТЫШЕВА-БАБИНА.

Пріемъ беременныхъ, роженицъ и оспопрививаніе отъ 10 ч. до 11 ч. утра и отъ 5 ч. до 6 час. веч. По предварительному заявленію оказываетъ помощь на дому во всякое время дня и ночи. Михайловскій пр., д. № 109, лѣвый звонокъ. Телефонъ К. 1899. № 1125. 4036 100—4.

ЧАСТНАЯ ГИНЕКОЛОГИЧЕСКАЯ И ХИРУРГИЧЕСКАЯ ЛЕЧЕБНИЦА.

Ртищевская, 13. Телефонъ 4-21.

Пріемъ стаціонарныхъ больныхъ съ желудочн., хирургическими и внутренними заболѣваніями (кромѣ заразныхъ и душевно-больныхъ) по предварительной записи.

Пріемъ приходящихъ больныхъ по женскимъ болѣзнямъ ежедневно, отъ 11—12 час. дня.

ВРАЧИ ЛЕЧЕБНИЦЫ:

А. А. Арутюновъ.
Н. Н. Веселовзоровъ.
В. А. Закржевскій.
И. Г. Каламкаровъ.
А. А. Новицкій.
Г. Н. Теръ-Нерсесовъ.
А. Р. Фишеръ.
С. И. Шахъ-Пароніанцъ.

Кр. 659. 4074. 100—3.

ОТДѢЛЪ ОФИЦІАЛЬНЫЙ

Высочайшія награды, объявленныя въ Высочайшихъ приказахъ. 14-го іюня 1915 года.

Утверждается пожалованіе, за отлично-усердную службу и труды, понесенные во время военныхъ дѣйствій, ордена Св. Станислава 3-й степени дѣлопроизводителю по хозяйственной части Интушскаго конного полка, коллежскому регистратору Федору **Блохину**.

Отъ 27-го іюня 1915 года.

Производятся, за отличія въ дѣлахъ противъ непріятеля, со старшинствомъ: изъ подполковниковъ въ полковники: по пѣхотѣ: 16-го гренадерскаго Мингрельскаго Его Императорскаго Высочества Великаго Князя Димитрія Константиновича полка **Максимовъ**, со 2-го марта 1915 года; изъ войсковыхъ старшинъ въ полковники: по казачьимъ войскамъ: командующій 4-мъ Кубанскимъ пластунскимъ Его Императорскаго Высочества Великаго Князя Георгія Михаиловича баталіономъ **Третьяковъ** (Иванъ), съ 28-го декабря 1914 года и съ утвержденіемъ въ занимаемой должности; изъ капитановъ въ подполковники: по пѣхотѣ: гренадерскихъ полковъ: 14-го Грузинскаго Его Императорскаго Высочества Наслѣдника Цесаревича **Шалаковъ** и **Сагиновъ** (Давидъ), оба—съ 4-го марта 1915 года, 16-го Мингрельскаго Его Императорскаго Высочества Великаго Князя Димитрія Константиновича **Сергѣевъ**, со 2-го марта 1915 года; 80-го Кабардинскаго генералъ-фельдмаршала князя Барятинскаго **Черкогубовъ**, съ 31-го декабря 1914 года; 201-го Потійскаго **Сперанскій**, съ 15-го апрѣля 1915 года; изъ штабсъ-капитановъ въ капитаны: по пѣхотѣ: 14-го гренадерскаго Грузинскаго Его Императорскаго Высочества Наслѣдника Цесаревича полка, умершій отъ ранъ, полученныхъ въ сраженіи съ непріятелемъ, **Кавелинъ**, съ 4-го марта 1915 года; пѣхотныхъ полковъ: 202-го Горійскаго, убитый въ сраженіи съ непріятелемъ, **Ерохинъ**, съ 3-го марта 1915 года;—Гунибскаго **Топорковъ**, съ 10-го августа 1914 года; изъ подъесауловъ въ есаулы: по казачьимъ войскамъ:—Запорожскаго полка Кубанскаго казачьяго войска **Мещеряковъ** (Викторъ), съ 5-го сентября 1914 года; изъ подпоручиковъ въ поручики: 13-го лейбъ-гренадерскаго Эриванскаго Царя Михаила Ѳеодоровича полка **Агаруновъ**, съ 5-го марта 1915 года.

—

Государь Императоръ Всемилостивѣйше соизволилъ пожаловать, за отличія въ дѣлахъ противъ непріятеля, орденъ Св. Равноапостольнаго Князя Владиміра 4-й степени съ мечами и бантомъ генеральнаго штаба, бывшему начальнику штаба 1-й Кубанской казачьей дивизіи, нынѣ исправляющему должность начальника штаба—дивизіи государственнаго ополченія, подполковнику Евгенію **Гегстрему**.

—

Государь Императоръ объявляетъ Высочайшее благоволеніе, за отличія въ дѣлахъ противъ непріятеля, командующему—Запорожскимъ полкомъ Кубанскаго казачьяго войска полковнику **Бѣлому**.

—

Утверждается пожалованіе, за отлично-усердную службу и труды, понесенные во время военныхъ дѣйствій, ордена Св. Анны 3-й степени дѣлопроизводителю 1-го Лабинскаго генерала Засса полка Кубанскаго казачьяго войска, коллежскому секретарю Максиму **Левашеву**.

—

СПИСОКЪ УБИТЫМЪ, РАНЕНЫМЪ И ПРОПАВШИМЪ БЕЗЪ ВѢСТИ ВОИНСКИМЪ ЧИНАМЪ ВЪ ДѢЙСТВУЮЩИХЪ ПРОТИВЪ НЕПРІЯТЕЛЯ АРМІЯХЪ.

(Свѣдѣніе составлено по 5-е іюля включительно).

УБИТЫ.

Поручикъ **Алексѣевъ** Дмитрій Владиміровичъ, прапорщикъ **Балашевъ** Федоръ Феоктистовичъ, прапорщикъ **Будниковъ** Савва Сидоровичъ, штабсъ-капитанъ **Бычевъ** Афанасій Николаевичъ, прапорщикъ **Лучникинъ** Александръ Яковлевичъ, прапорщикъ **Лысенко** Николай Сергѣевичъ, прапорщикъ **Нестеровичъ** Казимиръ Петровичъ, прапорщикъ **Поповъ** Алексѣй Павловичъ, капитанъ **Струковскій** Александръ Анастасіевичъ, прапорщикъ **Шелешановъ** Иванъ Михайловичъ.

УМЕРЛИ ОТЪ РАНЪ:

Поручикъ **Зайцевъ** Александръ Николаевичъ, поручикъ **Кирсановъ** Леонидъ Ивановичъ, прапорщикъ **Мочаловъ** Анатолій, подпоручикъ **Нольде** Николай Александровичъ, прапорщикъ **Пустовойтъ** Макарій Денисовичъ, подпоручикъ **Спасскій** Валеріанъ Евлампіевичъ, сотникъ **Тюняевъ** Николай Васильевичъ, зауряд-прапорщикъ **Федоровъ** Андрей Федоровичъ, капитанъ **Федотьевъ** Матвѣй Викторовичъ, поручикъ **Цвѣтницкій** Борисъ Александровичъ, коллежскій регистраторъ **Фаддѣевъ** Иванъ Прокофьевичъ.

ОСТАЛИСЬ НА ПОЛѢ СРАЖЕНІЯ:

Прапорщикъ **Гавриловъ** Александръ Михайловичъ, прапорщикъ **Зельгеймъ** Михаилъ Николаевичъ, прапорщикъ **Райнгольдъ-Даніэль** (раненъ) Эрнестъ Густавовичъ, прапорщикъ **Родіоновъ** Семенъ Арсеньевичъ, прапорщикъ **Розентреттеръ** Александръ Оттовичъ, прапорщикъ **Селиховъ** Константинъ Ивановичъ, прапорщикъ **Соболевскій** Глѣбъ Владиміровичъ.

ВЪ ПЛѢНУ:

Прапорщикъ **Даниловъ** (раненъ) Яковъ Емельяновичъ, подпоручикъ **Шленевъ** Иванъ Владиміровичъ.

БЕЗЪ ВѢСТИ ПРОПАЛИ:

Штабсъ-капитанъ **Барцевъ** Сергѣй Николаевичъ, капитанъ **Вознесенскій** (раненъ) Петръ Андреевичъ, подпоручикъ **Делекторскій**, капитанъ **Заруба** Георгій Васильевичъ, капитанъ **Казимирскій** Александръ Яковлевичъ, капитанъ **Красновъ** Павелъ Александровичъ, поручикъ **Марковичъ** Сергѣй Александровичъ, штабсъ-капитанъ **Михалковичъ**, Вячеславъ Егоровичъ, подпоручикъ **Нѣмечекъ** Борисъ Мануиловичъ, прапорщикъ **Овчинниковъ** Викторъ Павловичъ, поручикъ **Пфелеръ** Владиміръ Григорьевичъ, поручикъ **Салминъ** Филиппъ Козьмичъ, подпоручикъ **Федорченко**.

ОТДѢЛЪ НЕОФИЦІАЛЬНЫЙ.

ТЕЛЕГРАММЫ.

Война

(Черезъ Петроградское Телеграфное Агентство).

ПЕТРОГРАДЪ. «Новое Время» пишетъ: Министромъ торговли сдѣлано распоряженіе о немедленномъ упрощеніи порядка открытія фабрично-заводскихъ предпріятій, нужныхъ въ настоящее время. Въ министерствѣ торговли образовано особое совѣщаніе подъ предсѣдательствомъ Д. П. Коновалова о срочномъ развитіи казенныхъ горныхъ заводовъ; работы начались самымъ ускореннымъ темпомъ.

Въ министерствѣ внутреннихъ дѣлъ вновь разрабатывается законопроектъ объ организаціи и централизаціи правильнаго освѣдомленія печати по вопросамъ общественнаго значенія (Спец. корр.).

ПЕТРОГРАДЪ. «Рѣчи» передаютъ: Позиція Блоне—Надаржинъ расположена въ 22—26 верстахъ отъ Варшавы, отлично укрѣплена, является весьма серьезнымъ и важнымъ препятствіемъ на пути къ Варшавѣ и имѣетъ обильные пути къ глубокому тылу. Отходъ сюда совершенъ нами вполнѣ свободно. Вниманіе противника перемѣстилось къ Шавлямъ, гдѣ онъ стремится преодолѣть нашу сосредоточенную и живую силу. Непосредственно въ рижскомъ районѣ въ послѣдніе дни никакихъ измѣненій не произошло.

Выставлена кандидатура на постъ предсѣдателя Государственнаго Совѣта предсѣдателя Романовскаго комитета Куломзина (Спец. корр.).

ПЕТРОГРАДЪ. «Биржевымъ Вѣдомостямъ» сообщаютъ: Правительство проектируетъ объединить всѣ временные законы о заводахъ и фабрикахъ для нуждъ обороны въ одинъ общій законъ. Предполагается нѣкоторыя категоріи рабочихъ поставить въ положеніе отбывающихъ военно-рабочую повинность.

По словамъ Николая Гучкова, правительство рѣшило провести законопроектъ о нормированіи цѣнъ на хлопокъ и шерсть и распредѣленіи имѣющагося хлопка между фабриками. Законопроектъ разсмотрѣнъ и одобренъ совѣтомъ министровъ и скоро получитъ окончательную санкцію.

На совѣщаніи по вопросу о ликвидаціи нѣмецкаго землевладѣнія признано необходимымъ отмѣнить въ рядѣ губерній 150-верстную полосу, распространивъ ликвидацію полностью на территорію губерніи (Спец. корр.).

ПЕТРОГРАДЪ. «Русскій Инвалидъ» пишетъ: 7-го іюля главное сраженіе между Вислой и Бугомъ потеряло свою первоначальную грандіозность и остроту, какъ на самомъ фронтѣ Висла—Люблинъ—Холмъ—западный Бугъ, такъ и на второстепенныхъ къ нему участкахъ. Дѣла наши хороши, и ни одна изъ непріятельскихъ демонстрацій послѣднихъ дней не способна поколебать тыла нашего расположенія между Вислой и Бугомъ; съ этой стороны нечего тревожиться о судьбѣ происходящей операціи и ждать крупнаго перелома въ пользу противника. Положеніе на фронтѣ главныхъ силъ, также, не внушаетъ крупныхъ опасеній. Теперь менѣе всего основаній для тревоги и больше надежды на выигрышъ настоящей операціи, чѣмъ казалось въ предыдущіе дни (Спец. корр.).

РАЙОНЪ ДѢЙСТВІЙ РУССКИХЪ ВОЙСКЪ.

**ПЕТРОГРАДЪ, 10-го іюля. Официально. Отъ штаба Верховнаго Главнокомандующаго: Въ районѣ къ западу отъ Митавы крупныхъ боевыхъ столкновеній не было. Въ ночь на 9-е іюля у деревни Сесь, на тукумскомъ шоссе, нами захвачена команда самокатчиковъ, а у мѣстечка Круки—офицерскій разъѣздъ. Непріятель, занявшій мѣстечко Яникши, стремится продвинуться въ юго-восточномъ направленіи. Къ востоку отъ Россіенъ непріятель наступаетъ къ рѣкѣ Шушва. На Наревѣ германцы 9-го іюля, при поддержкѣ сильнаго артиллерійскаго огня, продолжали упорныя атаки на рожанскую предмостную позицію. На лѣвомъ берегу Вислы непріятель въ тотъ же день штурмовалъ передовыя укрѣпленія Ивангорода на фронтѣ Вулька—Бахинска—Гнѣвушовъ. Прорвавъ на одномъ участкѣ проволочныя загражденія, онъ затѣмъ съ большими потерями былъ отброшенъ нашей контръ-атакой. Между Вислой и Бугомъ сраженіе продолжается. На люблинскомъ направленіи австрійцы ведутъ атаки на путяхъ къ Бѣжицъ. Центръ непріятельскихъ армій, образованный германскими дивизіями, понесъ 8-го іюля жестокія потери при атакѣ фронта Хмель—Пяски—Суходолы—Олесики—Войславице — Грубешовъ. 9-го іюля утромъ на лѣвомъ берегу Вепржа и на направленіи къ м. Реёвецъ непріятель, не достигнувъ наканунѣ никакихъ успѣховъ, пріостановилъ атаки. На фронтѣ же Майданъ—Островскій—Войславице — Ухане большія силы германцевъ успѣли вначалѣ овладѣть нашими окопами и начали даже распространяться къ сѣверу, но послѣ ожесточеннѣйшаго лѣсного боя въ теченіе ночи на 9-е іюля были повсюду отброшены съ тягчайшими для нихъ потерями. Нами захвачено 6 орудій и до 500 плѣнныхъ. Наконецъ въ районѣ Грубешова непріятелю удалось 9-го іюля нѣсколь-

ко распространиться къ сѣверу. На Бугѣ наши войска у сел. Джары отбросили непріятеля за рѣку. У Сокаля упорный встрѣчный бой. Овладѣвъ въ ночь на 9-е іюля нѣсколькими линіями непріятельскихъ окоповъ, наши войска на утро продолжали энергично тѣснить непріятеля къ окраинѣ самаго города Сокаля. Въ районѣ с. Потуржище непріятель, собравъ значительныя силы для контръатаки, захватилъ часть этого селенія, но послѣ уличнаго боя селеніе перешло вновь въ наши руки. Въ числѣ другихъ плѣнныхъ нами захвачены здѣсь остатки 1-го австрійскаго егерскаго батальона съ командиромъ батальона во главѣ. Сильные резервы противника, наступавшіе съ высот у с. Завишня, понесли огромныя потери отъ нашего артиллерійскаго огня, но смогли перейти долину Буга, и такимъ образомъ поддержка атакованной нами непріятельской боевой части не могла состояться. Бой продолжается. Днемъ, 8-го іюля, непріятель атаковалъ и захватилъ часть селенія Добротвиръ, но вечеромъ того же дня онъ былъ изгнанъ оттуда, при чемъ въ нашихъ рукахъ попали также нѣсколько сотъ плѣнныхъ. На остальныхъ участкахъ нашего фронта безъ перемѣнъ.

Награжденіе командира англійской подводной лодки.

ПЕТРОГРАДЪ, 9-го іюля. Командиръ одной изъ англійскихъ подводныхъ лодокъ, Максъ Гортеръ, потопившій и подорвавшій съ начала войны въ Черномъ и Балтійскомъ моряхъ 8 германскихъ боевыхъ судовъ, въ числѣ которыхъ броненосный корабль типа «Дейтшландъ», награжденъ орденомъ Св. Георгія 4-й степени.

— Сенатъ, по дѣламъ, возникшимъ вслѣдствій СОЮЗНЫХЪ ВОЙСКЪ. Къ числу этихъ дѣлъ относятся иски, заставившіе ли подданные 9-го іюля. Дневное официальное сообщеніе. Ночь прошла сравнительно спокойно. На всемъ фронтѣ, было только отдѣльными артиллерійскихъ боевъ въ Артуа, между Маасомъ и Мозелемъ, у Арраса и апремонскаго лѣса. Въ ночи на 8-е іюля и днемъ 8-го іюля происходили весьма ожесточенные бои на возвышенности Птижейхъ-Аккерконфъ, на западъ отъ Мюнстера. На произведенную съ нашей стороны атаку послѣдовало 9 германскихъ контръ-атакъ. Несмотря на стремительность нашихъ противниковъ, 2 батальона стрѣлковъ, которыхъ мы ввели въ дѣйствіе, задержали непріятеля, причинивъ германцамъ тяжелыя потери. Мы захватили и сохранили за собой одну траншею на фронтѣ приблизительно въ 150 метровъ, также сохранили за собой наши прежнія позиціи. Къ сѣверу отъ Мюнстера наши войска укрѣпились на позиціяхъ у Менже, захваченныхъ ими ранѣе. Въ теченіе этихъ боевъ мы захватили 107 плѣнныхъ. Наши летчики сбросили 8—90-миллиметровыхъ и 4—120-миллиметровыхъ снаряда на вокзалъ въ Отри, къ сѣверо-западу отъ Бинарвиля. На Галлипольскомъ полуостровѣ все спокойно со времени нашего успѣха 29-го и 30-го іюня.

ЛОНДОНЪ, 9-го іюля. Вечернее сообщеніе. Въ Артуа не произошло ничего существеннаго, кромѣ нѣсколькихъ дѣйствій артиллеріи. Одно изъ предмѣстій Арраса подверглось бомбардировкѣ. Въ Шампани въ районѣ Кампиньонъ непріятельскіе летчики пытались бомбардировать деревни и вокзалы. Склады съ припасами подверглись ожесточенной бомбардировкѣ зажигательными снарядами, однако они не причинили имъ никакого вреда. Между Маасомъ и Мозелемъ идетъ ожесточенная бомбардировка снарядами большого калибра въ сѣверномъ Веврѣ, а также въ Лапретскомъ лѣсу. Въ Вогезахъ, къ сѣверу отъ Мюнстера, на высотахъ, господствующихъ на востокѣ отъ долины Фехтъ, мы заняли послѣ ожесточеннаго боя вершину Ленжъ, расположенную къ сѣверу, а также утвердились къ югу отъ нея въ каменоломнѣ Шратцманнель и въ лѣсу Баренконфъ.

ПАРИЖЪ, 10-го іюля. Официальное сообщеніе. Ночью во многихъ пунктахъ фронта оживленныя дѣйствія. Въ Артуа и близъ Суше орудійная перестрѣлка и бой съ ручными бомбами. Между Уазой и Эномъ, въ районѣ Коньересъ, на возвышенности Нувронъ и на фронтѣ Шампани во многихъ пунктахъ артиллерійская перестрѣлка. Въ Аргонахъ ружейная и орудійная перестрѣлка въ районѣ Багатель; здѣсь нашему отряду, захватившему вчера часть непріятельскихъ окоповъ, удалось выравнять фронтъ въ нашу пользу. Съ перерывами обстрѣливался Понтъ-а-Муссонъ. Въ районѣ Аракура сильный непріятельскій развѣдочный отрядъ, несмотря на поддержку артиллеріи, нашимъ ружейнымъ и артиллерійскимъ огнемъ принужденъ былъ отступить. Въ Вогезахъ попытка германцевъ атаковать наши позиціи къ югу отъ Лафава легко отражена. Вершина Ленжъ и Барренконфъ ожесточенно бомбардировались непріятелемъ. Къ востоку отъ Метцерала непріятель, прорвавшій въ одномъ пунктѣ линію нашего расположенія, тотчасъ былъ отброшенъ энергичной контръатакой.

ПАРИЖЪ, 10-го іюля. Газеты печатаютъ дополнительныя свѣдѣнія о заложникахъ, захваченныхъ германцами въ Рубэ. Рабочіе отказались дѣлать мѣшки для траншей, а работодатели отказались принудить ихъ исполнить эту работу; тогда владѣльцы фабрикъ были задержаны и отправлены въ Германію, гдѣ ихъ держатъ, какъ арестантовъ, въ общихъ баракахъ съ соломою вмѣсто постели. Многочисленные заложники были одновременно взяты въ Рубе, Валансьенѣ и Лилѣ, гдѣ муниципалитеты отказались уплатить контрибуцію; среди заложниковъ—4 старика, старше 70 лѣтъ.

ПАРИЖЪ, 9-го іюля. Во время церемоніи въ соборѣ инвалидовъ генералъ Кузенъ передалъ военную медаль 8 русскимъ унтеръ-офицерамъ и солдатамъ, бѣжавшимъ изъ Германіи и добравшимся до французскихъ линій. Оркестръ исполнилъ русскій гимнъ при громкихъ привѣтствіяхъ толпы.

На итальянскомъ фронтѣ.

РИМЪ, 10-го іюля. Изъ главной квартиры сообщаютъ отъ 9-го іюля: Въ Тироле-трентинской области и Карніи безъ перемѣнъ. На фронтѣ рѣки Изонцо наше наступленіе продолжалось. Вчера мы продвинулись во всей области отъ Монтенеро до плоскогорья Карсо. Здѣсь, несмотря на предпринятое непріятелемъ наступленіе, которымъ онъ старался отрѣзать наше лѣвое крыло отъ мостовъ на р. Изонцо, мы повсюду удержали наши первоначальныя позиціи, продвинувшись значительно впередъ въ нѣсколькихъ пунктахъ и снова захвативъ плѣнными приблизительно 500 человѣкъ, а также много вооруженія и снарядовъ. Воздушныя развѣдки и показанія плѣнныхъ указываютъ на прибытіе къ непріятелю подкрѣпленій, которыя спѣшно посылаются отдѣльными отрядами на фронтъ, чтобы возмѣстить весьма сильныя потери, понесенныя непріятелемъ.

РИМЪ, 5-го іюля. Главная квартира сообщаетъ: Въ Тироле-трентинскомъ районѣ, а также въ Карніи, небольшія стычки съ благопріятнымъ для насъ исходомъ. Въ теченіе 3-го іюля наша артиллерійская стрѣльба изъ тяжелыхъ орудій по непріятельскому укрѣпленію у горнаго прохода Прединъ вызвала взрывы и продолжительные пожары. На фронтѣ Изонцо безъ перемѣнъ.

На турецкомъ фронтѣ.

ЛОНДОНЪ, 10-го іюля. Официальное сообщеніе, объ операціяхъ въ Дарданеллахъ. 5-го іюля турки предприняли атаки на новыя позиціи французскаго сектора, которыя однако всѣ легко отбиты. Британскія войска продолжаютъ продвигаться впередъ, закрѣпляя за собою позиціи, отбитыя ими у турокъ 23-го и 30-го іюня.

БУКАРЕСТЪ, 7-го іюля. Союзники потопили 6 транспортовъ съ войсками и провіантомъ, направлявшихся въ Дарданеллы.

АѲИНЫ, 10-го іюля. Союзныя войска на Галлиполійскомъ полуостровѣ медленно, но вѣрно продвигаются къ Критіи и Агрибабѣ.

Сообщаютъ о появленіи германской подводной лодки на высотѣ Монтато.

Сегодня адмиралъ Кундуріотисъ вступилъ въ командованіе греческимъ флотомъ и поднялъ адмиральскій флагъ на крейсерѣ „Георгій Аверовъ“.

БУХАРЕСТЪ, 10-го іюля. Изъ Константинополя сообщаютъ, что въ виду недостаточности и плохого обмундированія санитарной службы, а также огромнаго напыва раненыхъ, многихъ изъ нихъ убиваютъ на мѣстѣ, когда раны представляются опасными. Недостатокъ перевязочныхъ матеріаловъ настолько великъ, что раненыхъ перевязываютъ грязными тряпками, вызывающими гангрену и гнилостныя зараженія крови.

ПО РОССІИ.

ПЕТРОГРАДЪ, 9-го іюля. Лишается придворнаго званія въ званіи камеръ-юнкера Двора Его Величества баронъ Эдуардъ Штакельберъ.

ПЕТРОГРАДЪ, 9-го іюля. Министръ народнаго просвѣщенія разрѣшилъ съ начала предстоящаго учебнаго года пріемъ въ студенты всѣхъ университетовъ и другихъ высшихъ учебныхъ заведеній, въ которыхъ установлены одинаковыя съ университетами условія, пріема воспитанниковъ духовныхъ семинарій, окончившихъ курсъ IV—VI классовъ, безъ дополнительныхъ испытаній изъ курса мужской гимназіи.

ПЕТРОГРАДЪ, 9-го іюля. Вслѣдствіе затрудненій, испытываемыхъ лицами, отбывающими фармацевтическій стажъ въ аптекахъ района военныхъ дѣйствій или служащими въ нихъ, по предъявленію тѣхъ или другихъ документовъ, управляющій министерствомъ внутреннихъ дѣлъ призналъ возможнымъ предоставить названнымъ лицамъ нѣкоторыя льготы въ отношеніи представленія удостовѣреній о прежней службѣ и наличности соотвѣтствующаго званія.

ПЕТРОГРАДЪ, 10-го іюля. Признано возможнымъ предоставить губернскому начальству губерній, въ которыхъ взимается коробочный сборъ, право разрѣшать отпускъ средствъ изъ коробочныхъ сборовъ, какъ на оказаніе пособій семействамъ призванныхъ на дѣйствительную службу запасныхъ нижнихъ чиновъ и ратниковъ ополченія, такъ и на другіе расходы, вызываемые обстоятельствами военнаго времени, отпускъ же общегубернскихъ суммъ изъ коробочныхъ сборовъ разрѣшается министерствомъ внутреннихъ дѣлъ по телеграфу по представленіямъ губернскихъ начальствъ.

ПЕТРОГРАДЪ, 10-го іюля. Пріемъ прошеній для поступленія въ варшавскій политехническій институтъ продолженъ до 1-го августа. Прошенія и документы слѣдуетъ направлять въ Москву въ московскій коммерческій институтъ для канцеляріи варшавскаго политехническаго института.

ПЕТРОГРАДЪ, 10-го іюля. Подъ предсѣдательствомъ Якубовскаго состоялось совѣщаніе представителей банковъ по вопросамъ, связаннымъ съ участіемъ банковъ въ общей работѣ для нуждъ обороны.

ПЕТРОГРАДЪ, 9-го іюля. Опубликовано о воспрещеніи вывоза изъ Россіи за границу валеной обуви по всѣмъ границамъ Имперіи.

Привлеченіе учебныхъ заведеній къ работамъ военнаго времени.

ПЕТРОГРАДЪ, 9-го іюля. Министръ народнаго просвѣщенія представилъ Государю Императору всеподданнѣйшій докладъ по поводу привлеченія учебныхъ заведеній къ участію въ заботахъ военнаго времени. Въ докладѣ отмѣчается, что съ началомъ войны министерство по соображеніямъ долга въ соотвѣтствіи съ прямой педагогической задачей признало нужнымъ призвать учебныя заведенія къ участію въ трудахъ военнаго времени. Въ частности, признавая, что могутъ быть использованы техническія средства промышленныхъ учебныхъ заведеній, министръ обратился къ начальству заведеній съ соотвѣтствующими предложеніями и образовалъ совѣщанія начальниковъ и преподавателей промышленныхъ учебныхъ заведеній въ Москвѣ, Харьковѣ и Казани. По постановленію состоявшагося въ Москвѣ совѣщанія Императорское московское техническое училище ставится во главѣ объединенной дѣятельности промышленныхъ училищъ московскаго района. Названное совѣщаніе въ Москвѣ, выработавъ рядъ мѣръ къ наилучшему использованію промышленныхъ и учебныхъ заведеній для нуждъ военнаго времени, просило министра повергнуть передъ Государемъ Императоромъ чувства безпредѣльной преданности и готовности положить всѣ силы для усиленія технической обороны родины, усматривая въ этой работѣ и средство глубокаго воспитательнаго вліянія на учащуюся молодежь. Государь Императоръ разсмотрѣвъ докладъ, повелѣлъ сердечно благодарить участниковъ совѣщанія въ Москвѣ.

Перепись скота и хлѣба.

ПЕТРОГРАДЪ, 10-го іюля. Въ связи съ проектомъ установленія военно-продовольственной повинности поставленъ на очередь вопросъ о всеобщей въ Имперіи переписи скота и хлѣба.

Въ продовольственномъ комитетѣ.

ПЕТРОГРАДЪ, 9-го іюля. Въ засѣданіи особаго присутствія главнаго продовольственнаго комитета обсуждался вопросъ о сохраненіи послѣ 15-го іюля внѣочередности продовольственныхъ грузовъ, адресованныхъ городамъ и земствамъ. Постановлено предоставить губернаторамъ въ чрезвычайныхъ случаяхъ пользованіе правомъ внѣочередности по соглашенію съ особыми совѣщаніями районныхъ комитетовъ, а по соглашенію съ центральнымъ комитетомъ по урегулированію перевозки массовыхъ грузовъ предоставить внѣочередность для грузовъ, закупленныхъ городами и земствами, также кооперативами, при условіи предъявленія въ послѣднемъ случаѣ удостовѣренія города или земства о необходимости для населенія отправляемаго груза. Норма потребности устанавливается губернскими продовольственными комиссіями.

Правила пріема евреевъ въ высшія учебныя заведенія.

ПЕТРОГРАДЪ, 10-го іюля. Министромъ народнаго просвѣщенія утверждены правила пріема въ предстоящемъ учебномъ году въ высшія учебныя заведенія лицъ іудейскаго исповѣданія. По правиламъ въ университетахъ въ установленную для лицъ іудейскаго исповѣданія процентную норму въ первую очередь должны зачисляться на еврейскія вакансіи тѣ изъ евреевъ, которые сами участвовали въ настоящую войну въ дѣйствіяхъ противъ непріятеля, а затѣмъ вслѣдствіе раненій или же по состоянію здоровья были освобождены отъ военной службы, а равно дѣти евреевъ, призванныхъ въ дѣйствующую армію или поступившихъ въ нее добровольно или работающихъ въ военно-врачебно-санитарной части и полумившихся при этомъ отличіе, а также убитыхъ и раненыхъ въ войнѣ. По удовлетвореніи ходатайствъ лицъ вышеуказанной категоріи, на оставшіяся незамѣщенными вакансіи должны приниматься евреи, члены семействъ которыхъ (братья, сестры или такіе родственники, на иждивеніи которыхъ данное лицо находилось), служа на войнѣ, получили знаки военнаго ордена, или были убиты, или же получили раненія въ дѣйствіяхъ противъ непріятеля. Въ слѣдующую очередь подлежатъ удовлетворенію ходатайства о пріемѣ въ университеты евреевъ, означенныхъ въ двухъ предыдущихъ пунктахъ, но которые не получили знаковъ отличія и жизнь и здоровье которыхъ не понесли урона на военной службѣ. Въ случаяхъ превышенія прошеній указанныхъ трехъ группъ надъ числомъ имѣющихся вакансій зачисленіе кандидатовъ производится по конкурсу аттестатовъ. Незамѣщенныя еврейскія вакансіи заполняются остальными кандидатами, также по конкурсу аттестатовъ. Лица, принадлежащія къ первымъ тремъ группамъ, не попавшія въ предстоящемъ учебномъ году въ студенты университетовъ, сохраняютъ преимущество при пріемѣ 1916—1917 учебнаго года. Изложенный порядокъ пріема лицъ іудейскаго исповѣданія распространяется на слушателей фармацевтическихъ курсовъ. Зачисленіе лицъ іудейскаго исповѣданія въ студенты прочихъ высшихъ мужскихъ учебныхъ заведеній, въ которыхъ дѣйствуютъ одинаковыя съ университетами условія пріема, и въ слушательницы высшихъ женскихъ курсовъ и институтовъ, въ коихъ примѣняется процентная норма, происходитъ въ томъ же порядкѣ, какъ и въ университетахъ.

Мобилизація промышленности.

ПЕТРОГРАДЪ, 10-го іюля. Особое совѣщаніе, образованное по Высочайшему повелѣнію, для объединенія мѣропріятій по обезпеченію дѣйствующей арміи предметами боевого и матеріальнаго снаряженія и снабженія сообщило центральному военно-промышленному комитету, что по приказанію управляющаго военнымъ министерствомъ сдѣлало телеграфное сообщеніе командующимъ войсками и главнымъ начальникамъ военныхъ округовъ съ просьбой о содѣйствіи представителямъ мѣстныхъ военно-промышленныхъ комитетовъ, а также земскихъ и городскихъ организацій въ ознакомленіи съ предметами артиллерійскаго, интендантскаго и военно-техническаго снабженія арміи, образцы которыхъ имѣются въ окружныхъ управленіяхъ и складахъ, равнымъ образомъ насколько возможно помочь имъ въ разъясненіяхъ условій и цѣнъ.

ПЕТРОГРАДЪ, 10-го іюля. Центральнымъ военно-промышленнымъ комитетомъ утверждена программа съѣзда представителей военно-промышленныхъ комитетовъ, созваннаго на 25-е іюля.

ТУЛА, 9-го іюля. Организовался объединенный городской и земскій военно-промышленный комитетъ.

ХАРЬКОВЪ, 9-го іюля. Подъ предсѣдательствомъ члена Государственнаго Совѣта фонъ-Дитмара съ участіемъ комиссіи, Литвиновъ-Фалинскаго и представителей металлургической горной промышленности состоялось совѣщаніе. Разработанъ планъ возможнаго увеличенія производительности рудниковъ донецкаго бассейна.

БОБРУЙСКЪ, 9-го іюля. Состоялось организаціонное собраніе объединившагося земскаго и городского военно-промышленнаго комитета.

ОДЕССА, 9-го іюля. На совѣщаніи представителей земскихъ управъ Херсонской губ. по вопросу о мобилизаціи земскихъ силъ постановлено мобилизовать всѣ станки для выдѣлки снаряженія и организовать спеціальныя мастерскія въ помѣщеніяхъ, предоставленныхъ министерствомъ финансовъ. Признано необходимымъ учредить въ Николаевѣ школу для подготовки инструкторовъ, вообще, по дѣлу государственной обороны.

Секвестръ магазиновъ компаніи Зингеръ.

ЖИТОМИРЪ, 10-го іюля. Послѣ обысковъ, запечатаны и закрыты магазинъ и складъ компаніи Зингеръ.

КІЕВЪ, 10-го іюля. Опечатаны всѣ 11 магазиновъ и конторы Зингера.

Сѣверная экспедиція.

КРАСНОЯРСКЪ, 9-го іюля. Выѣхала къ океану экспедиція подъ начальствомъ Курпакова, отправленная на помощь сѣверной экспедиціи Вилькицкаго.

ЗА-ГРАНИЦЕЙ.

Шпіономанія въ Вѣнѣ.

ЛОНДОНЪ, 10-го іюля. Изъ Цюриха сообщаютъ, что по полученнымъ тамъ свѣдѣніямъ, 5 дамъ, принадлежащихъ къ высшему польскому обществу, хорошо извѣстныхъ въ вѣнскомъ аристократическомъ обществѣ, задержаны 2 недѣли назадъ въ Вѣнѣ по обвиненію въ шпіонствѣ въ пользу Россіи. Признанныя виновными, онѣ были повѣшены на слѣдующій день въ вѣнскомъ арсеналѣ. Судья, который велъ слѣдствіе, былъ принужденъ присутствовать при исполненіи приговора. Зрѣлище было настолько ужасно, что глубоко потрясенный судья сошелъ съ ума.

Англо-норвежскія отношенія.

ХРИСТІАНІЯ, 8-го іюля. Англійскій министръ иностранныхъ дѣлъ передалъ норвежскому посланнику въ Лондонѣ ноту съ выраженіемъ сожалѣнія по поводу запозданія отвѣта на ноту посланника о нарушеніи нейтралитета. Въ нотѣ говорится, что Норвегія не должна поэтому думать, что англійское правительство не сожалѣетъ глубоко о каждомъ случаѣ нарушенія нейтралитета норвежскихъ территоріальныхъ водъ англійскими судами. Въ каждомъ отдѣльномъ случаѣ, когда Норвегія обращала вниманіе Англіи на нарушеніе нейтралитета, адмиралтейство давало соотвѣтствующія инструкціи, но сношенія со сторожевыми судами въ сѣверныхъ водахъ сильно замедляются. Донынѣ полученъ только отвѣтъ по поводу парохода «Палласъ», который несомнѣнно былъ задержанъ въ норвежскихъ территоріальныхъ водахъ. Министръ выражаетъ глубокое сожалѣніе по поводу случившагося и сообщаетъ, что просилъ адмиралтейство дать строгое приказаніе флоту уважать неприкосновенность территоріальныхъ водъ.

Во Франціи.

ПАРИЖЪ, 9-го іюля. По просьбѣ Мильерана палата отсрочила обсужденіе проекта о немедленномъ проведеніи въ дѣйствіе закона, дающаго право производства общей реквизиціи министерствамъ колоній, военному и морскому. Далѣе палата приняла законопроектъ касательно обязательнаго заявленія наличности металловъ, гидравлическихъ прессовъ и молотовъ. Альбертъ Тома, помощникъ военнаго министра, объяснилъ, что переписъ является организаціей болѣе тѣсной связи между промышленниками и государствомъ, которая будетъ установлена безъ посредниковъ.

ПАРИЖЪ, 8-го іюля. Въ сенатѣ началось обсужденіе законопроекта о запрещеніи коммерческихъ сношеній съ австрійцами и германцами. Доденъ-де-Виленъ выразилъ удивленіе, что снабженіе непріятеля папиросами продолжается при посредствѣ нейтральныхъ государствъ, и требовалъ, чтобы правительство произвело серьезное разслѣдованіе дѣятельности нѣкоторыхъ торговыхъ домовъ, операціи которыхъ ему кажутся подозрительными, по поводу чего онъ представилъ документы. Какъ видно изъ письма, которое плѣнному французу удалось прислать во Францію, опубликованнаго въ «Танъ», германцы заставляютъ плѣнныхъ работать на заводахъ, изготовляющихъ снаряды въ окрестностяхъ Экклесбена; французскіе плѣнные работаютъ на плавильныхъ, русскіе—въ снарядныхъ отдѣленіяхъ.

Румынія бельгійскимъ солдатамъ.

ПАРИЖЪ, 8-го іюля. Румынское правительство передало бельгійской арміи 3 милліона папиросъ.

Въ Персіи.

ИСФАГАНЬ, 10-го іюля. При ружейныхъ залпахъ и кликахъ «ура» вновь прибывшаго отряда австрійцевъ и находящихся здѣсь германцевъ на одномъ изъ зданій близъ германскаго вице-консульства подняты австрійскій флагъ. Въ окрестностяхъ обнаружены склады оружія.

Греко-турецкія отношенія.

АѲИНЫ, 10-го іюля. Турція еще не отвѣтила на протестъ Греціи по поводу преслѣдованія христіанъ. Общественное мнѣніе безъ различія партій крайне встревожено молчаніемъ Турціи. Греческое правительство продолжаетъ обсуждать мѣры, которыя предстоитъ принять для огражденія интересовъ христіанскаго элемента въ Турціи. Газета «Патрисъ» въ передовой статьѣ, озаглавленной «Если Турція переживаетъ кризисъ», говоритъ, что въ послѣднемъ случаѣ 4 милліона грековъ, живущихъ въ Турціи, неминуемо будутъ выселены, а Греціи будетъ угрожать нападеніе со стороны турецко-болгарской арміи. Газета заявляетъ: «Интересы Греціи требуютъ не того, чтобы защищать могущество иностранныхъ державъ, а чтобы разбить собственнаго врага и защитить собственные интересы».

Въ Турціи.

БУКАРЕСТЪ, 7-го іюля. Сообщаютъ изъ Константинополя, что персоналъ итальянскаго консульства выѣхалъ въ Италію вмѣстѣ съ моряками, находившимися въ итальянскомъ посольствѣ. Группа мобилизованныхъ итальянцевъ, которые также должны были выѣхать въ Италію, арестованы во время отъѣзда.

БУКАРЕСТЪ, 7-го іюля. Тифъ и холера производятъ большія опустошенія среди турецкаго населенія и войскъ.

Въ Румыніи.

ЛОНДОНЪ, 10-го іюля. Румынское населеніе, изъ-за нѣсколькихъ потребностямъ населенія, закупило въ Германіи 200 вагоновъ каменнаго угля и нѣсколько вагоновъ сахара, которые ожидаются въ началѣ августа.

Англійская печать о русской арміи.

ЛОНДОНЪ, 9-го іюля. «Таймсъ» въ передовой статьѣ указываетъ на замѣчательную стойкость русскихъ, блестящее поведеніе войскъ и непоколебимый духъ арміи и народа. «На этомъ именно,—пишетъ «Таймсъ»,—зиждется надежда всѣхъ союзниковъ на достиженіе конечной побѣды. Возможныя неудачи не сломятъ духа Россіи и непоколебимую силу ея сыновъ. Россія переживала ужасные удары, но и теперь, какъ въ прошлыя времена, она показала, какъ ихъ надо сносить, какъ слѣдуетъ за нихъ отплачивать. Величіе ея исторіи, ея расы и церкви говоритъ за нее».

Въ Англіи.

ЛОНДОНЪ, 10-го іюля. Асквитъ, принимая депутацію отъ Сити, въ которую входило много банкировъ, настаивавшихъ на возможно большей бережливости въ національныхъ расходахъ, заявилъ, что давно обсуждалъ вопросъ о томъ, что подоходный налогъ долженъ быть распространенъ на доходы меньшаго размѣра, и произвелъ по этому вопросу разслѣдованіе. Кромѣ того Асквитъ высказалъ что при настоящихъ исключительныхъ обстоятельствахъ вопросъ о пошлинѣ на ввозимые товары необходимо подвергнуть обсужденію. Правительство уже приступило къ этому обсужденію.

ЛОНДОНЪ, 10-го іюля. Изъ официальныхъ отчетовъ видно, что въ теченіе недѣли ни одно изъ британскихъ торговыхъ или рыболовныхъ судовъ не было потоплено или захвачено въ плѣнъ. До 8-го іюля всѣ суда приходили благополучно въ порты Соединеннаго Королевства.

ЛОНДОНЪ, 9-го іюля. Въ Южномъ Уэльсѣ возобновились работы во всѣхъ копяхъ.

Въ Америкѣ.

НЬЮ-ЙОРКЪ, 9-го іюля. Забастовщики компаніи Стандартъ-Ойль въ районѣ (?) произвели нападеніе на мѣстное отдѣленіе компаніи. Сторожа изъ револьверовъ ранили трехъ забастовщиковъ, но демонстраціи продолжались; было ранено еще 50, среди нихъ—полицейскіе и забастовщики.

Въ Африкѣ.

КЕПТОУНЪ, 10-го іюля. Сюда возвратился изъ юго-западной Африки Бота: населеніе устроило ему торжественную встрѣчу.

Въ Австраліи.

МЕЛЬБУРНЪ, 9-го іюля. Въ парламентѣ обсуждался проектъ займа въ 22 милліона фунтовъ стерлинговъ. Министръ-президентъ заявилъ, что Австралія предполагаетъ сражаться до послѣдняго шиллинга. Министръ юстиціи заявилъ, что въ виду господства нѣмцевъ на денежномъ рынкѣ, надо прекратить дѣйствіе контрактовъ, чтобы воспрепятствовать возстановленію нѣмецкаго контроля на промышленномъ рынкѣ. Поэтому онъ предлагаетъ учрежденіе австралійской металлургической биржи подъ контролемъ правительства.

БРИДЖПОРТЪ (штатъ Коннектикутъ), 9-го іюля. Вице-президентъ союза механиковъ заявилъ, что на заводахъ Ремингтона рабочія волненія и забастовка кончились; рабочіе становятся на работы съ понедѣльника.

Тифлисъ, 12-го іюля.

Торжественная встрѣча въ Софіи новаго германскаго посланника кн. Гогенлоэ и оказанное ему царемъ Фердинандомъ вниманіе вызвали какъ въ заграничной, такъ и въ русской прессѣ многочисленные и разнообразные комментаріи. Дѣйствительно, на ряду съ исключительнымъ почетомъ и подчеркнутымъ вниманіемъ, оказываемыми въ Софіи представителямъ союзниковъ, на ряду съ извѣстіями о благопріятномъ, якобы, ходѣ переговоровъ послѣднихъ съ Болгаріей,—встрѣча новаго посланника кайзера, обставленная такой помпой, наводитъ на многія размышленія.

Если дѣло и не идетъ, какъ думаютъ нѣкоторыя заграничныя и русскія газеты, о новой и радикальной перемѣнѣ Болгаріей фронта и политическаго курса, то во всякомъ случаѣ неожиданная ласковость софійскихъ верховъ изливается и на Германію, и на союзниковъ одновременно не спроста. Несомнѣнно, громъ кимваловъ и торжество въ честь кн. Гогенлоэ, какъ и заигрываніе съ посланниками союзныхъ державъ, преслѣдуютъ какую-то „тайную“, но весьма опредѣленную цѣль.

Что-же это за цѣль?

Многія газеты, и заграничныя и русскія, помня хорошо политическій формуляръ Болгаріи и не забывая ея обычныхъ политическихъ пріемовъ,—придаютъ теперешнимъ софійскимъ улыбкамъ въ отношеніи союзниковъ то-же значеніе, какъ поцѣлую въ Гефсиманскомъ саду; эти газеты ждутъ отъ Болгаріи если не открытаго предательства съ сожженіемъ всѣхъ кораблей, то предательства изъ-за угла, съ сохраненіемъ маски порядочности и благородства. Но едва ли это такъ. Въ чемъ можетъ предать Болгарія союзниковъ? Въ томъ, въ чемъ она могла ихъ предать,—она ихъ уже предала, видоизмѣнивъ свой „строгій“ нейтралитетъ въ отношеніи Германіи и Турціи настолько, что онъ сталъ „сверхъ-дружественнымъ“, съ полной свободой товарообмѣна и съ широкой помощью, чѣмъ только возможно. Итти дальше въ смыслѣ „расположенности“ къ Германіи и ея приспѣшникамъ Болгаріи некуда, ибо, какъ ни хотѣли бы ея главари стать открыто на сторону тевтоновъ, осуществить этого не удастся: помѣшаетъ болгарскій народъ. Какъ ни забытъ онъ, этотъ народъ, какъ ни развращенъ развращающимъ вліяніемъ своихъ вождей, противъ своей освободительницы — Россіи—онъ не пойдетъ, и, слѣдовательно, открытая помощь Германіи невозможна,—а что касается всякой другой, то, какъ мы видимъ, она давно оказана. Такимъ образомъ предательства со стороны Болгаріи ждать нельзя.

Такъ что-же? Можетъ быть, болгарское правительство, устраивая торжества кн. Гогенлоэ, хочетъ обойти не союзниковъ, а Германію? Можетъ быть, переговоры съ державами согласія дошли до такой точки, что надо ставить отъ Берлина ширмы, что бы выиграть время? А выиграть время, дѣйствительно, нужно. Вѣдь, пресловутый берлинскій заемъ такъ и не реализованъ до сихъ поръ, а деньги Болгаріи, особенно, если ей придется выступать, нужны. Въ этой догадкѣ извѣстное правдоподобіе, несомнѣнно, есть, но правдоподобіе чисто теоретическое. Но дѣлѣ, если бы дошло до выступленія Болгаріи, берлинскій заемъ едва-ли бы помѣшалъ,—нашлись бы и другія средства, помимо германскихъ марокъ. Кромѣ того *можетъ-ли* еще Болгарія обманывать Германію?!

Нѣтъ. Дѣло, надо полагать, не въ новыхъ предательствахъ и обманахъ, такихъ предательствахъ и обманахъ, слѣдствіемъ которыхъ явился новый болгарскій курсъ. Время рѣшительныхъ шаговъ и окончательныхъ рѣшеній для Болгаріи еще не пришло. Болгарское правительство еще не *„наигралось“* въ политику. Думается, что теперешняя ласковость Софіи,—ласковость теленка, сосущаго или желающаго сосать двухъ матокъ. Болгарскимъ заправиламъ хочется, повидимому, *что-то сорвать* — сорвать и съ Германіи, сорвать и съ союзниковъ, — а для этого, на сей разъ, они избрали средствомъ ласку. Такимъ образомъ, мы полагаемъ, что въ настоящее время въ Софіи разыгрывается попросту очередный *нажимъ* на объ воюющія стороны,—какая клюнетъ. Растаетъ-ли Германія подъ дѣйствіемъ восторженныхъ рапортовъ кн. Гогенлоэ о встрѣчѣ, умилятся ли союзники отъ неожиданныхъ авансовъ имъ, — Болгарія будетъ въ выигрышѣ.

Вотъ, можно полагать, единственный смыслъ софійскихъ изліяній. Серьезныхъ послѣдствій отъ этихъ изліяній любви ждать нельзя, особенно мало дѣйствительны будутъ они въ отношеніи союзниковъ, которымъ *уступать* Болгаріи нечего. Все, что можно было дать Болгаріи, ей дано. Но болгарское правительство всегда любило на рожонъ прати. Такъ и въ данномъ случаѣ! Авось клюнетъ!

Въ результатѣ—торжества въ честь кн. Гогенлоэ и океанъ любви для представителей союзниковъ.

Замѣтки о войнѣ.

—

На принаревскомъ фронтѣ весь интересъ боевъ сосредоточился на участкѣ Остроленка—Пултускъ, гдѣ оперируютъ, повидимому, главныя силы германцевъ, съ цѣлью форсировать рѣку Наревъ въ ея наиболѣе глубоко вдавшемся къ югу участкѣ. По послѣднимъ свѣдѣніямъ упорные бои велись у селеній Мрочки и Кавки, находящихся въ углубленіи рѣки Нарева, между Рожанами и устьемъ рѣки Венгерки. Повидимому, нѣмцы, сознавая безполезность лобовой атаки сильно укрѣпленной предмостной ржанской позиціи, стараются обойти ее съ юга и форсировать Наревъ гдѣ-нибудь на этомъ участкѣ, выйти на шоссе Рожаны—Островъ для дальнѣйшихъ операцій на Малкинъ, или-же непосредственнымъ выдвиженіемъ къ Вышкову и Тлущу отрѣзать ближайшій тылъ Варшавы. Операціи противъ Осовца, такъ же, какъ и на ломжинскомъ направленіи, затихли, вслѣдствіе удаленности ихъ отъ предмета главной операціи.

Въ завислинскомъ районѣ мы отошли отъ Равки и Взуры и заняли болѣе сосредоточенное расположеніе, опирающееся на флангахъ на форты новогеоргіевской и ивангородской крѣпостей. Нынѣ фронтъ нашъ, примыкая непосредственно къ Вислѣ у крѣпостей, въ центрѣ отодвинутъ къ западу на 25—20 верстъ и заключаетъ въ тылу достаточное пространство для активной обороны теченія средней Вислы 9-го іюля противникъ развивалъ энергичныя дѣйствія противъ передовыхъ укрѣпленій ивангородской крѣпости на фронтѣ Вулъ—Бакинска—Гнѣвашувъ, при чемъ былъ отброшенъ съ весьма серьезными потерями по всей линіи.

Бои Между Вислой и Бугомъ достигаютъ все большаго и большаго напряженія. Сосредоточившіяся здѣсь главныя силы австро-германцевъ, въ количествѣ четырехъ армій, стараются во-что бы то ни стало прорвать нашъ фронтъ и выйти на сообщенія завислинскихъ армій. Суда по официальнымъ свѣдѣніямъ, общій фронтъ нашихъ армій проходитъ по линіи Белжице — Травники — Вайсловице — Грубешовъ, имѣя опору на правомъ флангѣ въ крѣпости Ивангородъ и на лѣвомъ—на оборонительной линіи рѣки Буга. Главныя усилія нѣмцевъ направлены по теченію рѣки Вепржа отъ Краснастава на Реіовецъ и Травники—участокъ желѣзной дороги Ковель-Варшава, примѣрно на серединѣ пути между Люблиномъ и Холмомъ. Операція эта преслѣдуетъ задачу разъединенія нашихъ основныхъ группъ этого района. Съ цѣлью достигнуть большаго успѣха фельдмаршалъ Гинденбургъ пустилъ фалангу Макензена въ этомъ, именно, направленіи. Для обезпеченія своего праваго фланга и тыла съ востока нѣ

благополучно. Пока отдыхали дровоносы, другіе готовили чай, и вскорѣ всѣ съ наслажденіемъ пили его...

Было далеко за полночь, но заснуть для отдыха никто не спѣшилъ. Ночь была такъ хороша и передъ каждымъ изъ насъ воспоминанія «развертывали свой длинный свитокъ».

— Эхъ, теперь-бы на Волгѣ побывать, Жигулевскія горы посмотрѣть!—вслухъ мечтаетъ нашъ общій любимецъ-весельчакъ С—въ.

— И що въ тій Волгы наишовъ добраго? Я хоть и ны бачивъ цеи Волгы, но скажу прямо, що ии далеко до нашей Украины... Отъ де краса ночи!...

— Ты, хохолъ, и во снѣ галушки видишь,—отзывается кто-то изъ роты.

— Ны въ галушкахъ дило,—обиженно отвѣчаетъ хохолъ и собирается, повидимому, прочесть нотацію сибиряку, какъ вдругъ рѣзкій звукъ ружейнаго выстрѣла нарушаетъ тишину ночи. Другой выстрѣлъ, третій...

— По мѣстамъ, ребята; слушай команду!

Въ одну минуту всѣ были въ окопахъ, на своихъ мѣстахъ.

Скоро догадываемся, что это стрѣляетъ наша цѣпь: видно, замѣтили турокъ.

Выстрѣлы скоро смолкаютъ, и, спустя минуть пять, узнаемъ, что нѣсколько турецкихъ развѣдчиковъ наткнулись на наше сторожевое охраненіе.

Турки пробирались ползкомъ по оврагу и такъ тихо, что подошли на 5—10 шаговъ и только тогда были обнаружены однимъ изъ часовыхъ. Часовые бросились на турокъ, троихъ убили, одного взяли въ плѣнъ, а остальные скрылись. Взятый въ плѣнъ былъ допрошенъ черезъ переводчика, при чемъ категорически утверждалъ, что онъ и товарищи его, воспользовавшись случаемъ, ушли изъ своихъ частей, чтобы сдаться намъ въ плѣнъ. Въ доказательство своихъ словъ плѣнный согласился дать свѣдѣнія о турецкомъ расположеніи; сообщенія его, дѣйствительно, совпали съ имѣвшимися у насъ свѣдѣніями, но мы-то прекрасно знали, зачѣмъ турки пробирались къ намъ: наши окопы такъ удачно скрыты, что турецкая артилерія, истратившъ сотни снарядовъ, никакъ не можетъ нащупать ихъ...

Дерзость турокъ не могла остаться безнаказанной, и въ ночь на 1-е іюля значительный отрядъ нашихъ развѣдчиковъ направился къ непріятельскимъ окопамъ. Развѣдчики были небольшими группами по давно знакомымъ мѣстамъ. Требовалось сначала спуститься въ лощинку, пройти 200—300 шаговъ по ровному, почти, мѣсту, а затѣмъ подняться въ гору, на вершинѣ которой и были турки.

Около 3-хъ часовъ ночи наши смѣльчаки подошли къ турецкому сторожевому охраненію. Грянулъ ружейный залпъ, и развѣдчики, огласивъ склоны горы дружнымъ «ура», бросились на турокъ... Ошеломленные турки почти не оказали сопротивленія; они пытались бѣжать, но были настигнуты стрѣлками и частью переколоты, а частью взяты въ плѣнъ. Подъ грохотъ турецкой артилеріи и ружейную трескотню возвращались наши развѣдчики съ плѣнными, неся на рукахъ двухъ раненыхъ товарищей...

Отъ доставленныхъ плѣнныхъ были получены цѣнныя свѣдѣнія, давшія возможность атаковать турокъ 2-го іюля. Въ результатѣ этой атаки мы потѣснили турокъ еще далѣе на западъ отъ А... нанеся имъ значительный уронъ.

Г.

НОВОСТИ ДНЯ.

ВЪ ГОРОДѢ.

◆ **Посѣщеніе товарищемъ министра финансовъ казенной палаты и казначейства.** Прибывшій въ Тифлисъ товарищъ министра финансовъ тайн. сов. В. В. Кузьминскій посѣтилъ вчера, въ 11 час. утра, мѣстную казенную палату. В. В. Кузьминскаго сопровождали въ д. члена Совѣта Намѣстника отъ министерства финансовъ колл. сов. Н. Г. Келаревъ и военно-окружный казначей д. ст. сов. Л. Л. Лѣсникъ. Въ сопровожденіи управляющаго палатой д. ст. с. Ф. А. Смирнова и его помощника, товарищъ министра и прибывшія съ нимъ лица обходили всѣ отдѣленія и столы палаты, осматривали помѣщенія, бесѣдовали со служебнымъ персоналомъ палаты, интересуясь особенно той стороной дѣятельности учрежденія, которая находится въ связи съ военнымъ временемъ.

Пробывъ въ палатѣ болѣе часа, товарищъ министра посѣтилъ казначейство, гдѣ, также, осматривалъ помѣщеніе и кладовыя и подробно знакомился съ веденіемъ работы согласно правилъ казначейства, выясняя, главнымъ образомъ, насколько осложнилась эта работа въ связи съ войной.

Въ помѣщеніи палаты товарищу министра были представлены управляющимъ палатой всѣ податные инспекторы гор. Тифлиса, съ которыми В. В. Кузьминскій велъ бесѣду объ условіяхъ ихъ службы и работы.

◆ **Мобилизація промышленной школы.** Попечитель кавказскаго учебнаго округа Н. Ѳ. Рудольфъ, считая промышленную школу Кавказа вполнѣ мобилизованной къ пріему военныхъ заказовъ, циркулярно предложилъ начальникамъ учебныхъ заведеній и учрежденій учебнаго округа принять всѣ мѣры къ тому, чтобы къ моменту поступленія новыхъ военныхъ заказовъ учебныя мастерскія, руководители и весь наличный составъ учащихся были, какъ всегда, готовы (собраны, если находятся въ отпуску) къ самой напряженной работѣ, не только въ двѣ, но и въ три смѣны, при чемъ для усиленія могутъ быть приглашаемы рабочіе со стороны, а также организованы теперь же краткосрочные курсы для подготовки взрослыхъ рабочихъ по отдѣльнымъ пріемамъ той или иной обработки, имѣя въ виду пріемъ массовыхъ заказовъ по изготовленію однородныхъ частей. Вмѣстѣ съ тѣмъ попечитель учебнаго округа предлагаетъ сноситься съ организуемыми въ губернскихъ городахъ мѣстными военно-промышленными комитетами, а до ихъ организаціи—съ гор. общественными управленіями, воинскими частями и друг. учрежденіями, въ вѣдѣніи коихъ сосредоточено исполненіе тѣхъ или другихъ заказовъ по обстоятельствамъ военнаго времени. Н. Ѳ. Рудольфъ въ циркулярѣ указываетъ, что при наличіи въ учебныхъ мастерскихъ механическихъ станковъ двигательной силы и рабочихъ рукъ, умѣлыхъ въ выполненіи пригоночныхъ работъ, не можетъ быть отказа въ пріемѣ заказовъ, какъ бы сложны они ни были.

◆ **Мобилизація промышленности.** Представителемъ тифл. высшихъ женскихъ курсовъ въ губернскій военно-промышленный комитетъ избранъ преподаватель физики на курсахъ А. П. Лондицъ.

— Представителемъ отъ каик. учебнаго округа въ комитетъ назначенъ преподаватель Александровскаго учительскаго института И. Я. Злобинъ.

— Отъ военнаго вѣдомства въ кавказскій краевой комитетъ назначены и. д. начальника штаба каик. военнаго округа полк. Н. И. фонъ-Рубенау и штабъ-офицеръ для порученій при штабѣ инспектора инженерной части военнаго округа полк. Н. М. Денисенко.

— Рабочій отдѣлъ при тифл. военно-промышленномъ комитетѣ организовался подъ предсѣдательствомъ инженера Д. Я. Сущевскаго, въ составѣ И. А. Аксунова, А. Ф. Андреева, М. М. Брайловскаго, М. А. Милославскаго и А. Л. Ханъ-Агова.

— Съ цѣлью принять необходимыя мѣры къ упорядоченію и возстановленію нормальнаго порядка на металлургическихъ и металло-обрабатывающихъ заводахъ Кавказскаго края и чтобы возстановить до желательной нормы производство этихъ заводовъ, тифл. военно-промышленный комитетъ обратился ко всѣмъ такимъ заводамъ въ краѣ съ просьбой въ возможно скоромъ времени сообщить комитету о томъ, какія обстоятельства препятствуютъ въ настоящее время нормальному дѣйствію этихъ заводовъ, а также—какой недостатокъ встрѣчаютъ заводы въ вагонахъ и въ квалифицированныхъ рабочихъ и чернорабочихъ.

◆ **Война и союзъ городовъ.** Отъ начальника тылового района Баязетъ—Ванъ—Адрианополь гор. головой получена телеграмма слѣдующаго содержанія: «Въ городѣ Аджанисъ эпидемія сыпного и брюшного тифа. Болѣзнь усиливается, больныхъ около пятисотъ человѣкъ, большая смертность. Населеніе голодаетъ, помощи никакой не имѣетъ; необходима скорая продовольственная помощь». Уполномоченнымъ каик. отдѣла союза городовъ вчера же переведено 3,000 руб. для оказанія помощи населенію изъ суммъ, пожертвованныхъ гор. Москвой.

◆ **Санитарный поѣздъ.** Въ ночь на 11-е іюля изъ Эривани прибылъ санитарный поѣздъ, № 2, съ партіей больныхъ и раненыхъ воиновъ. Раненые и тяжело больные оставлены въ распредѣлительномъ госпиталѣ.

◆ **Собаки для санитарной службы.** Для несенія санитарной службы въ отрядахъ россійскаго общества Краснаго Креста каик. школой дрессировки полицейскихъ собакъ подготовлено 4 собаки. Къ 1-му сентября школой будетъ подготовлено еще 10 такихъ собакъ, которыя будутъ нести санитарную службу и оказывать раненымъ воинамъ на полѣ сраженія первую медицинскую помощь подноской имѣющихся на нихъ медикаментовъ и перевязочныхъ средствъ. Для руководства собаками обучены проводники.

◆ **На съѣздъ представителей городовъ** по борьбѣ съ дороговизной и снабженію армій выѣхалъ на Москву бакинскій городской голова Л. Л. Бычъ, коему поручено быть представителемъ кавказскаго отдѣла союза городовъ.

◆ **Кондольскій питомникъ.** Тифл. комитетомъ виноградарства и винодѣлія образована комиссія для осмотра кондольскаго питомника американскихъ виноградныхъ лозъ и для выясненія возможности дальнѣйшаго существованія питомника, въ виду опасности размыва его наводненіями. Днемъ осмотра питомника назначено 20-е іюля. Въ комиссію вошли члены комитета—П. Н. Аверкіевъ, А. Ѳ. Тушкаловъ и С. Ѳ. Хундадзе, старшій специалистъ комитета В. И. Висѣвскій и секретарь В. И. Рихлиадзе.

◆ **Городъ и полиція.** Подъ предсѣдательствомъ вице-губернатора камергера Е. Н. Панова состоялось особое совѣщаніе съ участіемъ представителя отъ гор. управленія по походу квартирнаго довольствія, съ отопленіемъ и освѣщеніемъ, для чиновъ тифл. полиціи и полицейскихъ управленій. Совѣщаніемъ одобрены новыя нормы довольствія. До сихъ поръ городъ расходовалъ около 45,000 руб., по новому же проекту расходъ этотъ увеличенъ до 66,000 руб.

◆ **Борьба съ заразными болѣзнями.** Губернаторъ вчера сообщилъ гор. головѣ, что на борьбу съ заразными болѣзнями казенной палатой открытъ городу кредитъ въ 57,322 руб. изъ суммъ Высочайше утвержденной комиссіи о мѣропріятіяхъ по борьбѣ съ чумой; изъ нихъ 48,000 руб. единовременно—на постройку и оборудованіе остро-заразнаго барака и по 9,322 руб. ежемѣсячно.

◆ **Кахетинская ул.** Гор. управой сдѣлано распоряженіе о приведеніи въ полный порядокъ до 20-го іюля Кахетинской ул.

◆ **Кахетинская ж. дорога.** Въ засѣданіи особой комиссіи, подъ предсѣдательствомъ и. д. губернскаго предводителя дворянства кн. Д. Э. Чолокаева, постановлено, придерживаясь договора, потребовать передачи въ эксплоатацію кахетинской ж. дороги 18-го августа.

◆ **Трамвай № 4.** Съ вечера, 10-го іюля, открытъ проѣздъ мимо дома Бурданова, на углу Пушкинской и Мухранской ул. Сквозное движеніе вагоновъ трамвая отъ Эриванской площади въ Навтлугъ (маршрутъ № 4) возстановлено.

◆ **Тифл. купцы-армяне разореннымъ армянамъ.** Тифл. купеческимъ старостой А. Н. Миловымъ въ пятницу, 10-го іюля, созвано было до 20 мѣстныхъ наиболѣе богатыхъ купцовъ, которымъ А. Н. Миловъ познакомилъ съ тяжелой картиной разоренія и бѣдствій турецкихъ армянъ, спасшихся отъ рѣзни. А. Н. Миловъ обратился, затѣмъ, къ нимъ питымъ купцамъ-армянамъ съ воззваніемъ притти на помощь своимъ турецкимъ сородичамъ. Подписка, начатая А. Н. Миловымъ, дала 9,000 руб. деньгами и товарами, при чемъ присутствовавшіе образовали купеческій комитетъ помощи турецкимъ армянамъ, спасшимся отъ рѣзни.

◆ **Библіотека для учащихся.** При тифл. 3-й мужской гимназіи открывается читальня для находящихся въ Тифлисѣ учащихся мужскихъ среднихъ учебныхъ заведеній министерства народнаго просвѣщенія. Открытіе читальни состоится сегодня, въ воскресенье, 12-го іюля, въ 12 часовъ дня. На открытіе приглашаются учащіеся и ихъ родители.

◆ **Погода.** Тифл. физическая обсерваторія сообщаетъ, что общій обзоръ погоды за 10-е (23-е) іюля и предсказаніе погоды на 12-е (25-е) іюля не могутъ быть даны за недостаткомъ метеорологическихъ депешъ.

Въ Тифлисѣ, въ часъ дня 11-го іюля: давленіе воздуха—757,1 мм.; температура—30,5 по Ц., влажность—46, температура на оголенной поверхности земли—60 по Ц., на естественной—56,8 по Ц.

◆ **Больные.** По свѣдѣніямъ гор. медико-санитарнаго бюро 10-го іюля въ городѣ заболѣло: скарлатиной—1, дифтеритомъ—4. Къ 11-му іюля въ гор. остро-заразныя больницы состояло больныхъ: скарлатиной 17, дифтеритомъ—8, оспой—16, брюшнымъ тифомъ—4 и дизентеріей—8.

◆ **Подвозъ.** 9-го и 10-го іюля доставлены слѣдующіе грузы: муки 13 вагоновъ, пшеницы, самана прессованнаго и мѣла—по 2 вагона, кукурузы—2,147 пуд., сахара рафинада, цилиндроваго масла, досокъ, кирпичей, песка, каменной соды, табачныхъ издѣлій, писчей бумаги и хлопковаго масла—по 1 вагону, жмыхъ—105 пуд., кофе—36½ пуд., цикорія—47 пуд., лимоновъ—13¾ п., риса сарачинскаго—166 пуд., морской соли, виноградного вина и извести—по 3 вагона, спичекъ—500 пуд., капусты—122 пуд., картофеля—45 пуд., лука—75 пуд., чеснока—86 пуд., огурцовъ—52 пуд., овощей—232 пуд., помидоровъ—782 пуд., тыквы—92 пуд., фасоли—17 пуд., топленаго масла 8 пуд., сливочнаго масла—20 пуд., сыра—245¼ пуд., куръ—82½ пуд., свѣжихъ фруктовъ—850½ пуд., финиковъ—34 пуд., арбузовъ—24½ пуд., ячменя—6 вагоновъ, минеральнаго масла—204 пуд., каменнаго угля —4 вагона, газолина—375 пуд., сырой нефти—11 вагоновъ, свѣжей рыбы и икры—367 пуд., гвоздей—222½ пуд., дровъ—30 вагоновъ, мебели—200 пуд., спирта—504 пуд., минеральныхъ водъ—1,144 пуд., шкуръ—419 пуд., разнаго товара—74½ п., свинного сала—6½ пуд., топленаго говяжьяго сала—348 пуд., газетной бумаги—254 пуд., мыла—18 пуд., дрожжей—1 пудъ, и веревокъ—1.72 пуд.

◆ **Право пользоваться медицинскою помощью лицами, производящими сдѣльныя работы на ж. дорогахъ.** Управленіе желѣзныхъ дорогъ разъяснило, что лица, приглашенныя дорогами для производства длительныхъ работъ, выполняемыхъ въ помѣщеніяхъ дороги или на ея территоріи, но получающія вознагражденіе не въ видѣ мѣсячнаго жалованья, а по сдѣльному расчету, могутъ пользоваться медицинской помощью: 1) лица, получающія, въ среднемъ, не свыше 100 руб. въ мѣсяцъ, а также и члены ихъ семействъ, имѣютъ право пользоваться за счетъ дороги въ первые шесть мѣсяцевъ работы, наравнѣ съ «временными мѣсячными служащими», только первоначальной помощью, съ полученіемъ лекарствъ, въ послѣдующее же время работы они имѣютъ право и на больничное леченіе въ полномъ объемѣ, примѣнительно къ штатнымъ служащимъ, 2) лица, кои получаютъ, въ среднемъ, свыше 100 руб. въ мѣсяцъ, и члены ихъ семействъ могутъ пользоваться амбулаторнымъ леченіемъ съ полученіемъ лекарствъ за плату въ размѣрѣ дѣйствительной стоимости ихъ заготовки, съ надбавкой 20%, а больничнымъ леченіемъ—за личный счетъ работающихъ по дѣйствительной стоимости содержанія, 3) лица же, приглашенныя на случайныя работы и за оптовую плату, но тоже выполняемыя въ помѣщеніи дороги или на территоріи, могутъ получать только первоначальную медицинскую помощь и притомъ только лично, съ полученіемъ безплатно лекарствъ.

◆ **Въ «Новомъ клубѣ».** Сегодня, 12-го іюля, назначено чрезвычайное собраніе членовъ «Новаго клуба» для разсмотрѣнія полугодового отчета и др. текущихъ дѣлъ и для выбора членовъ и постоянныхъ посѣтителей клуба.

Происшествія.

◆ **Аферистъ-двоеженецъ.** На-дняхъ въ гостиницѣ «Ветцель» полиціей задержанъ прапорщикъ милиціи Сократъ Іосселіани, обвиняемый въ двоеженствѣ и нѣкоторыхъ другихъ преступленіяхъ.

Прошлое Іосселіани чрезвычайно любопытно: Въ 1881 г. Іосселіани былъ сосланъ въ каторжныя работы на 4 года за убійство въ Кутаисской губ. По отбытіи наказанія въ Александровской каторжной тюрьмѣ, Іосселіани вступилъ въ законный бракъ съ дочерью ссыльно-поселенца. Въ 1904 г. участвовалъ въ русско-японской кампаніи, получивъ всѣ знаки отличія ордена Св. Георгія и чинъ прапорщика милиціи. По окончаніи войны, бросивъ жену, Іосселіани уѣхалъ изъ Сибири и въ эту войну вновь поступилъ въ дѣйствующую армію. Проѣзжая черезъ Ростовъ на-Дону, случайно познакомился въ вагонѣ со вдовой купца Анной Рѣзнякъ, на которой вскорѣ женился, выдавъ себя за милліонера. Попался Іосселіани случайно. Находясь въ Тифлисѣ, онъ послалъ сыну своей жены, якобы отъ ея имени, телеграмму съ просьбой выслать 200 руб., которыя онъ и получилъ на почтѣ по подложной подписи на повѣсткѣ. Сынъ Рѣзнякъ, отославъ деньги, однако, заподозрѣлъ неладное и донесъ полиціи, въ результатѣ чего Іосселіани и былъ задержанъ. За задержаннымъ числится цѣлый рядъ мошенничествъ.

Письмо въ редакцію.

М. г.. г. редакторъ.

Не откажите помѣстить на страницахъ ближайшаго номера «Кавказа» нижеслѣдующее:

Въ виду циркулирующихъ по городу слуховъ объ отмѣнѣ утвержденнаго Его Высочествомъ принцемъ Ольденбургскимъ образца повязки «противогазъ», считаю долгомъ поставить въ извѣстность, что слухи эти ни на чемъ не обоснованы. Въ случаѣ какихъ-либо возможныхъ измѣненій всѣ учрежденія и лица, любезно взявшія на себя трудъ по шитью двойныхъ противогазовъ, мною особо будутъ оповѣщены.

Завѣдующій медицинской частью Креста при кавказской арміи, профессоръ

Миротворцевъ.

Послѣдняя почта.

«Императрица Марія».

Въ «Русскомъ Словѣ» напечатано:

«30-го іюня, въ день 60-лѣтія кончины адмирала Нахимова, передъ старыми укрѣпленіями Севастополя вновь появился корабль «Императрица Марія»,—первый черноморскій дредноутъ.

На кормовомъ мачтѣ «Императрица Марія» адмиралъ Нахимовъ держалъ свой флагъ въ день славнаго синопскаго боя. Черноморскіе моряки не могли придумать лучшихъ поминокъ своему герою-адмиралу.

Рано утромъ стало извѣстно:

— Сегодня мы будемъ встрѣчать нашъ первый дредноутъ.

Понятно то радостное волненіе, которое испытывали въ этотъ день всѣ, начиная съ высшихъ офицеровъ и кончая послѣднимъ матросомъ.

— Мы,—сообщаетъ корреспондентъ «Р. Сл.»,—снялись съ якоря, минуемъ севастопольскія батареи, которыя видѣли еще ту, нахимовскую «Марію». Конечно, всѣ наверху. Бинокли уже направлены въ открытое, пустынное еще море. Идемъ нѣсколько часовъ, прежде чѣмъ съ марса кричатъ:

— Дымъ на горизонтѣ!

Неясная темная полоса, и больше ничего. Время тянется безконечно долго. Солнце печетъ немилосердно. Полный штиль. Въ другое время это, пожалуй, показалось бы пыткой, а теперь словно не замѣчаешь накаленной палубы.

Вотъ въ сильную трубу намѣтились трубы нашего колосса.

Первое впечатлѣніе—будто «Гебенъ», но мы прекрасно знаемъ, что это нашъ, еще болѣе сильный «Гебенъ». Мы воочію увидѣли «Марію». Мечта превратилась въ дѣйствительность. Нашъ флотъ сразу усилился вдвое, если не больше. Сердце учащенно бьется. У всѣхъ лица такія радостныя, будто свѣтлый праздникъ. «Марію» уже видно простымъ глазомъ. Она давитъ величиной. Всѣ наши суда—крошки по сравненію съ дредноутомъ.

«Марія» дѣлаетъ поворотъ въ нашу сторону и въ нѣсколько минутъ показывается вся своей величественной красой. Новый корабль парадируетъ черноморскимъ доблестнымъ старикамъ, взбивая своимъ форштевнемъ изъ колоссальный бѣлый валъ.

«Марія» проходитъ мимо насъ. Среди моря грянулъ торжественный маршъ, могучее «ура» неслось надъ волнами. Минута незабываемая...

«Марія» заняла головное мѣсто, движется къ Севастополю.

Мы видимъ: на всѣхъ батареяхъ, фортахъ несчетными сѣрыми рядами выстроился доблестный гарнизонъ Севастополя. Блестятъ на солнцѣ мѣдныя трубы оркестра. Сегодня общій праздникъ арміи и флота, дружно бьющихся за наше полное владычество на Черномъ морѣ.

Въ бинокль виденъ Приморскій бульваръ,—онъ бѣлѣетъ народомъ. По берегу выстроены, во всемъ бѣломъ, морскія команды съ оркестрами. Далѣе—бѣлая южная толпа. Лишь яркими пятнами пестрятъ зонтики.

Оттуда, съ берега, несется рокотъ. Мы знаемъ, что это—восторженныя привѣтствія нашему новому кораблю.

На берегу картина была потрясающая. Многіе плакали, осѣняя крестнымъ знаменіемъ «Марію».

У входа въ рейдъ «Императрица Марія» замедлила ходъ и отвѣтила на привѣтствія Севастополя. Сзади «Маріи» струдился весь черноморскій флотъ, какъ бы представляя Севастополю своего новаго собрата.

На мачтахъ «Георгіи Побѣдоносцы» грянулъ гимнъ, затѣмъ бравурный маршъ.

Въ сопровожденіи катера съ главнымъ командиромъ порта, «Императрица Марія» направилась на рейдъ.

Позже взводнованный командиръ дредноута, собравъ офицеровъ, сказалъ имъ:

— Сегодняшній пріемъ—это вексель, по которому мы должны заплатить полностью.

Офицеры отвѣтили восторженными кликами.

Вскорѣ состоялось торжественное освященіе «Императрицы Маріи», которое совершилъ архіепископъ таврическій Димитрій, плавающій духовникомъ на одномъ изъ нашихъ кораблей».

По Кавказу.

На курортахъ.

◆ **Пятигорскъ.** 5-го іюля, около 10 часовъ вечера, надъ Пятигорскомъ разразился ливень, не причинившій, однако, вреда. Ливень продолжался больше часу.

— 5-го іюля, въ 10 час. утра, температура на солнцѣ стояла 32 градуса по Реомюру. Въ два часа дня, въ тѣни, 25 гр., а около 12 час. ночи, послѣ прошедшаго дождя, 17 градусовъ. («П. Э.»).

◆ **Кисловодскъ.** Съ начала сезона по 5-е іюля включительно на кисловодскую группу прибыло 5,189 человѣкъ, т. е. на 1,668 мѣнѣе, чѣмъ въ прошломъ году (6,857).

Мѣстными выбрано сезонныхъ билетовъ за то же время 1,922, т. е. на 549 билетовъ болѣе, чѣмъ въ прошломъ сезонѣ (1,373).

Всего же по 5-е іюля и пріѣзжими и мѣстными выбрано 7,111 билетовъ, т. е. на 1,119 билетовъ менѣе, чѣмъ за то-же время въ сезонѣ прошлаго года (8,230).

— Сходъ гласныхъ слободы Николаевской установилъ слѣдующіе размѣры платы, взимаемой за право охоты на степи, принадлежащей обществу слободы Николаевской: съ иногородныхъ за право охоты круглый годъ—3 руб., а съ мѣстныхъ—1 руб.; за разовой билетъ взимается 50 коп.

— Приставъ гор. Кисловодска обратился къ предсѣдателю совѣта старшинъ кисловодскаго общественнаго собранія съ предупрежденіемъ, что въ случаѣ допущенія въ собраніи азартныхъ игръ администрація клуба подвергнется отвѣтственности («П. Э.»).

◆ **Ессентуки.** Мѣсторожденія селитры сильно волнуютъ умы станичниковъ. Станичный сходъ будетъ разсматривать вопросъ о добычѣ селитры «своими средствами» безъ отдачи въ аренду. Вопросъ этотъ возникъ въ виду многочисленныхъ предложеній производить разведки. На-дняхъ поступило такое предложеніе отъ кіевскаго 1-й гильдіи купца Горація Норбутъ.

— Въ воскресенье, 5-го іюля, около 8 час. вечера, когда въ паркѣ и въ окрестностяхъ Ессентуковъ было много гуляющихъ, разразилась гроза съ ливнемъ. Публика въ паникѣ разбѣжалась по домамъ. Особенно пострадали отъ обильнаго дождя экскурсанты, застигнутые на горахъ. Ливнемъ и критическимъ положеніемъ публики воспользовались извозчики, заламывавшіе невѣроятныя цѣны за провозъ пассажировъ. За конецъ требовали 5—7 рублей. Перепуганные и промокшіе курсовые вынуждены были согласиться на такіе разбойничьи пріемы ессентукскихъ извозчиковъ. («П. Э.»).

Урожай.

◆ **Майкопъ.** Началась уборка хлѣбовъ. Урожай пшеницы, жита и овса выше-средній. Зерно чистое и наливное.

Подсолнухъ въ сильномъ цвѣту; урожай предвидится хорошій.

Цѣны на рабочія руки поднялись. Погода благопріятствуетъ уборкѣ хлѣбовъ.

На плантаціяхъ табаки стоятъ роскошные. Всюду идетъ сѣнная полка. Въ недалекомъ будущемъ начнется ломка табаку.

◆ **Георгіевскъ.** Вопросъ о рабочихъ здѣсь, какъ и въ другихъ мѣстахъ, является злободневнымъ. Урожай озимыхъ хлѣбовъ весьма удовлетворительный, но уборка крайне замедляется вслѣдствіе отсутствія рабочихъ.

Въ послѣднее время нѣкоторыми окрестными землевладѣльцами доставлены изъ Кіева для полевыхъ работъ въ ихъ имѣніяхъ бѣженцы-таличане, но такихъ рабочихъ успѣли уже забрать въ другія мѣста.

◆ **Святой Крестъ.** Прибыла первая партія военнопленныхъ въ 500 человѣкъ для полевыхъ работъ. Всѣ они распредѣлены между землевладѣльцами и отправлены на мѣста ихъ назначенія. Въ скоромъ времени прибудутъ новыя очередныя партіи.

Хроника.

◆ Кавк. шелководственная станція приступила къ устройству питомника маточныхъ пчелы на безплатно отведенномъ для этой цѣли управленіемъ боржомскимъ заповѣднымъ имѣніемъ участкѣ земли въ Бакуріанахъ, вверху въ десятину. Земельный участокъ отведенъ подъ питомникъ на 6 лѣтъ. Съ конца настоящаго лѣта или съ весны будущаго года питомникъ начнетъ функціонировать.

◆ Градомъ и ливнями въ Борчалинскомъ у. нанесены убытки чохчанскому сельскому обществу, въ коемъ повреждено 49½ дес. пшеницы и 47¼ дес. ячменя. Убытокъ—6,767 руб. 50 коп. Въ сс. Сахарлинскаго и сарачлинскаго общества повреждено 73½ дес. пшеницы, 53½ дес. ячменя и 60 дес. сѣнокоса и 38 дес. подъ огородами, всего—на сумму 89,890 руб.

◆ 9-го іюля, на разсвѣтѣ, въ селеніи Аранцида, Тифлисскаго у., въ перестрѣлкѣ между стражниками и тремя разбойниками убитъ главарь шайки, извѣстный разбойникъ Хахоба, и тяжко раненъ стражникъ Бочла Мазанишвили. Два разбойника скрылись.

◆ **Сенокосная пора.** Эриванскимъ управленіемъ з. и г. и. выдано дозволительное свидѣтельство помощнику присяжнаго повѣреннаго Н. Н. Атаянову, горному штейгеру Н. Г. Частихину и кол. асесс. А. Д. Васильеву на разведки мѣдной и др. рудъ въ мѣсти. Заманлу, Александропольскаго у., Эриванской губ.

◆ П. С. Симоновичъ всѣ права свои и обязанности по тремъ дозволительнымъ свидѣтельствамъ на разведки мѣдной руды въ мѣстностяхъ «Чама», «Мезре-Гунтклярь» и «Магзоръ-дереси», Артвинскаго окр., Батумской обл., уступило потомственному поч. гражданину Б. Л. де-Буръ и сыну комм. сов. А. П. Гукасову.

◆ Кавказскимъ горнымъ управленіемъ выдано разрѣшеніе петроградскому 1-й гильдіи купцу Г. М. Оркину на разработку мѣсторожденія цинковой руды въ м. «Керхане», Артвинскаго окр., Батумской обл.

◆ Дворянинъ А. А. Меликъ-Азарьянцъ всѣ права свои и обязанности по участію въ рудничной площади на казенной землѣ сел. Катаръ, Зангезурскаго у., Елисаветпольской г., уступилъ каик. промышленному и металлургическому о-ву.

Изъ газетъ.

◆ **Баку.** Завѣдывающій гор. конно-желѣзными дорогами А. А. Гасановъ возбудилъ передъ бакинской гор. управой ходатайство объ увеличеніи размѣра поденной платы штатнымъ и временнымъ кузнецамъ и молотобойцамъ, работающимъ при конно-желѣзныхъ дорогахъ. Управа ходатайство это удовлетворила и повысила поденную плату кузнецамъ до 2 руб., а молотобойцамъ до 1 руб. 20 коп. за рабочій день. («К.»).

— Экономическій отдѣлъ всероссійскаго союза городовъ доводитъ до свѣдѣнія бакинскаго гор. головы, что съ разрѣшенія главнаго интендантства изъ мѣстныхъ складовъ могутъ быть отпускаемы по заготовительной стоимости нѣкоторые зерновые продукты для нужъ городскихъ управленій, приступившихъ къ закупкамъ продуктовъ первой необходимости съ цѣлью перепродажи ихъ населенію.

— Въ теченіе іюня въ бакинскомъ арестномъ домѣ за нарушеніе обязательныхъ постановленій Намѣстника Е. И. В. на Кавказѣ содержалось 61 человѣкъ.

— Несмотря на то, что число заводовъ по изготовленію искусственнаго льда въ настоящемъ году увеличилось, въ послѣдніе дни въ городѣ ощущается большой недостатокъ льда, такъ какъ заводы не успѣваютъ изготовлять потребнаго для населенія количества льда. («Б.»).

◆ **Грозный.** Въ ночь на 6-е іюля изъ станицы Барятинской на автомобилѣ возвращалась цѣлая компанія грозненцевъ. При спускѣ съ горы въ автомобиль неизвѣстно кѣмъ былъ данъ залпъ. Автомобиль остановился. Нападавшіе усилили стрѣльбу. Одинъ изъ сидѣвшихъ выскочилъ изъ автомобиля и побѣжалъ. Пробѣжавъ нѣсколько шаговъ, онъ упалъ, сраженный пулей. За нимъ выскочили и остальные пассажиры. Нападавшіе продолжали стрѣлять. Одинъ изъ пассажировъ, военный, имѣвшій оружіе, забѣжалъ въ темное мѣсто и со своей стороны открылъ по нападавшимъ стрѣльбу. Нападавшіе, отстрѣливаясь, ушли и скрылись въ горахъ. Выскочившій первымъ изъ автомобиля раненъ въ спину. Жизнь его въ опасности. Автомобиль весь прострѣленъ. («К.»).

◆ **Екатеринодаръ.** Въ послѣдніе дни въ Екатеринодарѣ стоитъ необыкновенная жара. Въ полдень въ тѣни температура подымается до 32 градусовъ по Реомюру, на солнцѣ 42 и выше. На-дняхъ жара убила почталіона: несчастный упалъ на улицѣ, пораженный солнечнымъ ударомъ, и, не приходя въ сознаніе, умеръ. («К.»).

За послѣднее время въ городѣ наблюдается широкое распространеніе заболѣваній холериной. Заболѣваніямъ способствуетъ жара и отчасти—незрѣлыя овощи. («К. К.»).

◆ **Кисловодскъ.** Для того, чтобы имѣть возможность опредѣлить дѣйствительную необходимость въ помощи при полевыхъ работахъ на надѣлахъ семейства слобожанъ—ратниковъ ополченія и запасныхъ, призванныхъ въ ряды дѣйствующей арміи по мобилизаціи, сходъ гласныхъ слободы Николаевской постановилъ избрать особую комиссію, которая будетъ принимать и обсуждать заявленія о помощи.

Пріятели.

Попытка приподняться сопровождалась такою рѣзкою болью въ локтѣ и плечѣ лѣвой руки, что Маломуженко со стономъ снова упалъ на спину. Обливаясь холоднымъ потомъ, глядѣлъ онъ вверхъ на темное бархатное небо, усѣянное крупными звѣздами. Такими крупными, словно тутъ небо приблизилось къ землѣ. Справа, въ темнотѣ, глухо шумѣла рѣчка, и гдѣ-то, очень далеко, выли шакалы. Низкій протяжный вой переходилъ въ визгъ и смѣялся жалобными криками, напоминающими плачъ ребенка. Тоскою и жутью вѣяло отъ этого плача и воя; непріятный холодокъ пробѣгалъ по спинѣ. Чтобы немного ободрить себя, Маломуженко громко выругался по адресу шакаловъ: «А, щобъ вамъ, на свою голову!»

Звукъ собственнаго голоса словно разсѣялъ какой-то туманъ, и, вдругъ, съ поразительной ясностью раненый вспомнилъ тотъ моментъ, когда онъ, вмѣстѣ съ другими, бѣжалъ по краю глубокаго оврага, поросшаго цѣпкой ежевикой и густымъ папортникомъ. Бѣжалъ по направленію къ бѣлымъ стволамъ столѣтнихъ буковъ, изъ-за которыхъ трещали выстрѣлы непріятеля. Въ тотъ самый моментъ, когда онъ, припавъ на колѣно, сталъ, не торопясь, по всѣмъ правиламъ боевой стрѣльбы, какъ на ученьи, посылать пулю за пулей въ гущу буковъ, что то горячее полоснуло его по рукѣ, подбросило въ сторону и швырнуло въ кручу... Сквозь зеленовато-коричневую гущу буковъ сверкало золотистое закатное небо, и это все, что осталось въ обрывкахъ сознанія...

Не возобновляя попытки приподняться, Маломуженко сталъ двигать полотенцу правую руку, ногу... Ничего, боли въ нихъ нѣтъ: значитъ, не тронуты, только немного ломютъ: вѣроятно, ушибы отъ паденія. Осторожно правой рукой онъ сталъ ощупывать плечо лѣвой руки. Липкая кровь пропитала рубаху и рукавъ... Отрѣзывающая, рвущая боль въ суставѣ лѣвой руки стала слабѣе, когда онъ, напрягая силы, придавилъ пальцемъ впадину у ключицы, вспомнивъ наставленіе «первой помощи». Затѣмъ, достанъ изъ кармана перевязочный пакетъ, развернувъ его при помощи зубовъ, началъ стягивать раненую руку въ предплечьи и, несмотря на адскую боль, напрягая силы, чтобы не упасть, сѣлъ, осторожно приподнялъ безсильно висѣвшую руку и заложилъ ее въ прорѣзъ рубахи на груди.

Передохнувъ немного, втягивая жадно пересохшимъ ртомъ свѣжій, влажный воздухъ, Маломуженко сталъ вглядываться въ темную бездну, стараясь угадать, гдѣ, именно, онъ находится. Упалъ онъ, по его расчету, не далеко отъ нашихъ око

НОВЫЙ СПОСОБЪ ЛЕЧЕНІЯ
БОЛѢЗНЕЙ:

Два выдающихся авторитета нашего времени—англичанинъ Хейгъ и французъ Броунъ-Секаръ произнесли свое «новое слово» о леченіи болѣзней. Проф. Хейгъ въ своей блестящей работѣ «Мочевая кислота, какъ основная причина хронических болѣзней», неопровержимо доказалъ, что многочисленные и разнообразные заболѣванія и недуги, которымъ подверженъ человѣкъ, преждевременная старость и даже смерть возникаютъ на почвѣ переполненія организма мочевою кислотой. Новѣйшими научными изысканіями доказано, что культурный человѣкъ нашего времени слишкомъ много принимаетъ пищи, содержащей ядовитые пурины (мясо, рыба, кофе, шоколадъ, какао и проч.). Пока организмъ молодъ и здоровъ, до тѣхъ поръ онъ при помощи особыхъ кислотъ и ферментовъ, поступающихъ въ кровь изъ его сѣменныхъ железъ, окисляетъ ядовитые пурины и удаляетъ ихъ черезъ почки. Но какъ только функціи организма ослабѣваютъ, что наблюдается во время болѣзни или старости, то ослабѣваетъ дѣятельность сѣменныхъ железъ и уменьшается или совсѣмъ прекращается поступленіе въ кровь изъ нихъ спасительныхъ кислотъ и ферментовъ, въ результатѣ въ крови получается избытокъ пуриновъ, изъ которыхъ образуется мочевая кислота. Другой ученый, профессоръ Броунъ-Секаръ, своими трудами и многочисленными наблюденіями на себѣ и на больныхъ не менѣе блестяще доказалъ, что «вытяжка изъ сѣменныхъ железъ животныхъ содержитъ тѣ именно кислоты и ферменты, которыхъ не достаетъ въ крови стариковъ, больныхъ или слабыхъ, и что такая вытяжка, поступивъ въ кровь, усиливаетъ обмѣнъ веществъ, растворяетъ и удаляетъ кислоту, т. е. предупреждаетъ, устраняетъ причину хронических болѣзней и ставитъ организмъ на вѣрный путь возрожденія.

Теперь и понятенъ намъ успѣхъ среди врачей, какимъ пользуется «вытяжка сѣменныхъ железъ животныхъ» лабораторіи Д. Калениченко. Уже болѣе 3,000 русскихъ врачей назначаютъ «сѣменную вытяжку» лабораторіи Д. Калениченко при такихъ болѣзняхъ, которыя являются слѣдствіемъ отравленія организма пуринами и мочевою кислотою: **какъ неврастенія, истерія, невралгія, эпилепсія, половое безсиліе, старческая дряхлость, малокровіе, худосочіе и блѣдная немочь, параличи, подагра и ревматизмъ, сахарное мочеизнуреніе, діабетъ, туберкулезъ, бронхитъ, артеріосклерозъ и ожирѣніе, головныя боли и безсонница, спинная сухотка, хроническое разстройство пищеваренія и сердечной дѣятельности, общая слабость отъ тяжкихъ болѣзней: тифа, скарлатины, дифтерита, сифилиса, инфлюэнцы, послѣдствій ртутнаго леченія, родовъ, операцій, кровопотерь, пораненій и проч.** Органотерапевтическая лабораторія Д. Калениченко изготовляетъ вытяжки естественнымъ путемъ безъ огня и сильнодѣйствующихъ химическихъ реакцій. Всякія же иныя вытяжки, экстракты, эссенціи, въ томъ числѣ и сперминъ, изготовленные инымъ путемъ, не могутъ, согласно современному состоянію науки, содержать даже слѣдовъ лечебныхъ ферментовъ опредѣленнаго органа, ибо они изготовляются химическимъ путемъ съ примѣненіемъ сильнодѣйствующихъ кислотъ и огня, умерщвляющихъ всѣ лечебные ферменты сѣменныхъ железъ.

Лечебное значеніе сѣменной вытяжки лабораторіи Д. Калениченко, по мнѣнію профессоровъ, ассистентовъ клиникъ, ординаторовъ больницъ, лазаретовъ и практик. врачей огромно, что явствуетъ изъ нижеслѣдующихъ наблюденій.

НАБЛЮДЕНІЯ Г.Г. ВРАЧЕЙ.

1) Наблюденія Д-ра Вл. Антушева, Москва, Д-скій лазаретъ. **Случай 1-й.** Рядовой Д. Кузинъ. Страдаетъ съ дѣтства общей псоріатической сыпью, малокровенъ. Раненъ двумя пулями. Локтевой суставъ неподвиженъ вслѣдствіе болѣзненности и опуханія локтевой кости. Раны пальцевъ зіяютъ, фаланги сильно опухли, грануляціи вялы, покрыты сальнымъ налетомъ. Зондируется обнаженная кость. Назначена внутрь «сѣменная вытяжка» по 15 капель 3 раза въ день. Черезъ недѣлю вышелъ осколокъ кости и раны теперь заживаютъ хорошо. **Сыпь псоріаза замѣтно уменьшилась. Настроеніе рѣзко улучшилось и сонъ сталъ нормальнымъ. Случай 2-й.** Рядовой А. Емельяновъ. Пулевая рана въ правую часть шеи, прошедшая въ лѣвую сторону затылка, гдѣ она вышла. При раненіи потерялъ много крови. Шея неподвижна, затылокъ отеченъ и болѣзненъ до самой макушки. Жалуется на постоянный шумъ въ ушахъ. Общая вялость, какъ бы потерянность. Пониженіе слуха и зрѣнія: даже крупной печати не разбираетъ. Сонъ прерывается. Назначена внутрь вытяжка по 20 капель 3 раза въ день. **Движенія шеи возстанавливаются и черезъ недѣлю производятся свободно. Сонъ хорошій. Шумъ въ ушахъ прошелъ. Видъ—жизнерадостный, читаетъ средніе шрифты. 3-й случай.** Рядовой Т. Шаболкинъ. Пулевое раненіе въ правую надключичную область, проникающее легкое. Дыханіе правымъ легкимъ затруднено, болѣзненно. Явленія плевритическаго выпота гнойнаго кровянаго характера. Температура ежедневно повышается до 38,5°. Сонъ плохъ. Дѣятельность сердца ослаблена. Кромѣ согр. компр. назначена «вытяжка изъ сѣменныхъ железъ» Д. Калениченко. Дѣятельность сердца улучшилась. Сонъ и настроеніе не оставляютъ желать лучшаго. Черезъ 2 недѣли выпотъ исчезъ, температура нормальная. («Голосъ Врача» 1915 г.).

2) Наблюденія д-ра И. М. Клевцова (Лазаретъ). Я сталъ испытывать на себѣ вытяжку изъ сѣменныхъ железъ Московской лабораторіи Д. Калениченко. Дѣйствіе вытяжекъ было блестящее: **прежде ходилъ съ трудомъ по комнатамъ, теперь я въ состояніи пройти много пѣшкомъ, даже подниматься къ больнымъ въ 5-й этажъ. Исчезла безсонница,** я прибавился въ вѣсѣ. Это дало мнѣ нравственное право примѣнить вытяжку къ больнымъ и раненымъ воинамъ. **Случай 1-й.** Прапорщикъ З. раненъ шрапнелью въ кисть лѣвой руки съ раздробленіемъ пястной кости указательнаго пальца. Жалуется на головныя боли, безсонницу или кошмары во время сна, рѣзкое ослабленіе памяти и подавленное настроеніе. Рана заживаетъ медленно съ вялыми грануляціями. Назначена вытяжка лабораторіи Д. Калениченко по 20 капель 3 раза въ день. Черезъ недѣлю общее состояніе замѣтно улучшилось; цвѣтъ лица сталъ свѣжѣе, безсонница прошла, боли въ ранѣ меньше. Еще черезъ нѣсколько дней примѣненіе больному вытяжки дало еще болѣе осязательные результаты.

Память возстановилась, больной охотно занимается чтеніемъ, настроеніе нормальное, рана почти зажила, кошмары больше не повторяются. Случай 2-й. Рядовой Б—ъ. Раненъ пулей навылетъ въ мягкія части верхней трети лѣваго бедра. Входное отверстіе раны зажило, выходное въ состояніи нагноенія. Больной увѣряетъ, что онъ не можетъ ходить, чувствуя слабость въ обѣихъ ногахъ. Больной во время бесѣды часто мѣняетъ настроеніе, то смѣется, то плачетъ. Назначена сѣменная вытяжка лабораторіи Д. Калениченко по 15 капель 3 раза въ день въ Боржомѣ. **Больной сталъ замѣтно поправляться и черезъ двѣ недѣли признаки истеріи совершенно исчезли, настроеніе стало ровнымъ, спокойнымъ, ходитъ свободно и рана зажила.** («Голосъ Врача» 1915 г.).

3) Наблюденіе заслужен. проф. по каѳедрѣ внутр. бол. А. М. Шилтова, Харьковъ, ул. Гоголя, № 6. Премного благодаренъ Вамъ за присылку прекраснаго препарата (сѣменная вытяжка лабор. Д. Калениченко). У меня и у племянника получились хорошіе результаты. Въ теченіе полъ-мѣсяца моя мышечная сила по динамометру увеличилась на 4 кило (а мнѣ 76 лѣтъ), настроеніе рѣзко измѣнилось къ лучшему, аппетитъ усилился значительно. У племянника, спустя мѣсяцъ, прекратились кашель и мокрота. Силы значительно поднялись. Больные, которымъ я горячо рекомендовалъ Вашъ препаратъ, остались имъ очень довольны. Я лечилъ свою жену сперминомъ Пеля, но результатъ оказался отрицательный».

4) Наблюденіе д-ра мед. А. М. Кшановскаго, с. Кажданы, Новоивайскаго уѣзда, Виленской г. а) «Больной, 47 л., чахоткой, въ послѣдней стадіи, былъ приговоренъ къ смерти. Послѣ второго флакона больной совсѣмъ оправился: каверны зарубцевались и при выслушиваніи трудно уловить признаки ужасной болѣзни. И я, и мои коллеги поражены блестящими результатами вытяжки. б) Старуха-помѣщица, больная острымъ ревматизмомъ и водянкой. Послѣ двухъ флаконовъ—много гуляетъ. Опухоли исчезли, а также всѣ суставныя боли. Чувствуетъ себя помолодѣвшей на 20 лѣтъ. в) Священникъ, 52 лѣтъ, изнуренный открытымъ гемороемъ, послѣ одного флакона выздоровѣлъ. Все перепробовалъ и ничего не помогло, а здѣсь послѣ одного флакона, и 3-хъ недѣль, какъ рукой сняло. Я ѣду въ Парижъ, гдѣ буду читать въ Медицинскомъ О-вѣ докладъ о моихъ опытахъ съ «вытяжкой изъ сѣменныхъ железъ животныхъ», лабораторіи Д. Калениченко.

5) Наблюденія д-ра К. Бентковскаго, Полтава, о самомъ себѣ: «Принявъ «сѣменной вытяжки» Д. Калениченко два раза въ день по 30-ти капель—замѣтилъ значительное улучшеніе, ходить могу втрое больше, чѣмъ прежде. Испытываемый мною раньше сперминъ дѣйствія такого не производилъ. Сѣменная вытяжка дѣйствительно усиливаетъ выдѣленіе изъ организма мочекислыхъ солей, что я замѣтилъ на собственной мочѣ».

6) Наблюденія д-ра П. А. Антипина, ст. «Дѣдовичи», М. В.-Р.ж . д. «Больная учительница, 28 лѣтъ (С. П.) перенесла воспаленіе легкихъ, черезъ годъ тифъ, послѣ чего началась сильная анемія и полный упадокъ силъ. Больная лежитъ два мѣсяца въ кровати, и никакія средства не могутъ возстановить силы. Просчитавъ подъ микроскопомъ количество кровяныхъ шариковъ въ 1-мъ куб. милл., я нашелъ ихъ 3.700,000. Сразу назначилъ вытяжки изъ сѣменныхъ железъ, и послѣ 4 флаконовъ анемія стала быстро исчезать. Послѣ шести флаконовъ, просчитавъ кровяные шарики, я нашелъ 6.300,000, силы возстановились настолько, что больная можетъ заниматься съ дѣтьми. Тщательно изслѣдовавъ и изучивъ препаратъ, я могу смѣло заявить, что это—лучшее, могучее средство при многихъ заболѣваніяхъ».

7) Наблюденіе д-ра Татьянина, старшаго врача новгородскаго военнаго лазарета: «Старая женщина, около 70-лѣтняго возраста, страдаетъ хроническимъ сочленовнымъ ревматизмомъ въ теченіе двухъ лѣтъ. Продолжительное страданіе и почтенный возрастъ изъ больной сдѣлали положительно скелетъ, обтянутый кожей. Больная болѣе года не встаетъ съ постели. По истеченіи четырехъ мѣсяцевъ, когда вся порція жидкости была вынита, всѣ впадины ручныхъ кистей выполнились, больная свободно могла стоять на ногахъ, свободно передвигалась по комнатѣ».

8) Наблюденіе д-ра мед. К. Щекина, ассистента клиники при харьковскомъ университетѣ. «У меня страшный катаръ желудка. Запоры обыкновенно 4—5 дней. Никакія медицинскія средства мнѣ не помогали, но какъ только я началъ пить вытяжку изъ сѣменныхъ железъ, такъ черезъ двѣ недѣли совершенно установилъ свой желудокъ и теперь имѣю стулъ каждый день. Когда я пріѣхалъ (въ Ялту), то вѣсъ моего тѣла—3 пуда 20 фунтовъ, теперь же 3 п. 28¾ фун. Никакія климатическія условія въ теченіе двухъ прежнихъ мѣсяцевъ мнѣ не помогали, а, напротивъ, я слабѣлъ и худѣлъ, а какъ только началъ принимать это лекарство, то въ три недѣли я помолодѣлъ на 20 лѣтъ (а мнѣ вѣдь 50 лѣтъ)».

9) Наблюденіе д-ра А. Добржанскаго, старшаго ординатора варшавской дѣтской больницы «Г. Д.—старый артритикъ. Въ послѣднее время у него особенно страдаютъ пальцы обѣихъ рукъ. Послѣ употребленія двухъ флаконовъ боли значительно уменьшились, ноги выдерживаютъ значительные курсы. Но самое главное то, что въ мочѣ почти вся мочевая кислота, которой послѣдній анализъ показалъ 4,27 на 1,000 (pro mille), находилась въ растворенномъ состояніи, такъ что подъ микроскопомъ едва нашлось нѣсколько кристалликовъ.

10) Наблюденія д-ра В. Матусевича (Лубны). «Больной 26 лѣтъ, узкогрудый, слабосильный, нѣсколько разъ имѣлъ кровохарканія. Ослабъ: аппетитъ плохой, тоскуетъ, предчувствуя дурныя послѣдствія своей болѣзни (туберкулезъ). Назначена вытяжка изъ сѣменныхъ железъ лабораторіи Д. Калениченко. Аппетитъ усилился. Питаніе съ каждымъ днемъ улучшалось. Работоспособность черезъ двѣ недѣли возвратилась. Мѣсяца черезъ два вѣсъ тѣла увеличился на 21 фунтъ. Кашель прекратился. Могу сдѣлать заключеніе, что «сѣменная вытяжка ведетъ организмъ къ возстановленію его силъ въ борьбѣ съ вреднымъ для него началомъ, и такимъ образомъ разшатанный организмъ той или другой болѣзнью возстанавливается».

Самонаблюденія больныхъ.

11) П. Ивановъ, морской техникъ-водолазъ, полковникъ (Москва, Б. Якиманка). «Меня постигъ параличъ правой стороны тѣла. Никого не узнавалъ и потерялъ память. На просьбу моихъ сослуживцевъ вспомнить свое кругосвѣтное плаваніе съ Наслѣдникомъ Цесаревичемъ, нынѣ благополучно Царствующимъ Государемъ Императоромъ, я никакъ не могъ удовлетворить ихъ желаніе. Все для меня было потеряно. Я началъ принимать вытяжку изъ сѣменныхъ железъ, и нынѣ, благодаря Господа Бога, я чувствую себя такимъ бодрымъ, совершенно здоровымъ и сильнымъ, что всѣ мои знакомые не могутъ узнать, какая сторона тѣла была парализована. Ко мнѣ по-истинѣ вернулась вторая молодость».

12) Свящ. Спасеновъ А. Вас., ст. Матышево, Аткарск. у., Саратов. губерніи.—Мой зять, священникъ А. С., былъ тяжко боленъ; отъ сильнаго пота ежедневно смѣнялъ до трехъ сорочекъ. Безсиліе его доходило до того, что онъ уже не могъ поднять головы. Послѣ употребленія одного флакона вытяжки изъ сѣменныхъ железъ больной почувствовалъ силу, аппетитъ, сталъ отлично спать и вскорѣ совершенно выздоровѣлъ. Мало того, теперь онъ чувствуетъ себя такъ хорошо, какъ не чувствовалъ себя ни разу 10 лѣтъ тому назадъ».

13) Надѣ. Ал. Кзадухъ (ст. Червленое, Вол. губ.). «Я страдала ревматизмомъ рукъ, не могла даже держать грудного ребенка руками, такъ что мнѣ прислуга привязывала ребенка поясомъ для кормленія. Послѣ пріема трехъ флаконовъ сѣменной вытяжки я получила исцѣленіе и даже почувствовала улучшеніе всего организма».

14) Смирнова Александра (г. Тула, Кузная Бѣляевская ул., д. Борисова). «Года четыре тому назадъ я вылѣчила семилѣтняго своего сына сѣменной вытяжкой. У него былъ страшнѣйшій бронхитъ, мальчикъ дошелъ до того, что ходитъ не могъ, ужасно задыхался, былъ худъ, блѣденъ, ѣсть ничего не ѣлъ. Доктора говорили, что у него современемъ будетъ чахотка. Я ему начала давать сѣменную вытяжку по 7 капель 3 раза въ день, онъ сталъ ѣсть, быстро поправляться, пересталъ кашлять, одышки какъ и не бывало, пополнѣлъ. Онъ до сихъ поръ такой бутузъ, учится и гораздо здоровѣе своихъ братьевъ».

Остается пожелать, чтобы многочисленные врачи и больные, сколько-нибудь сомнѣвающіеся въ цѣлебномъ дѣйствіи «сѣменной вытяжки» лабораторіи Д. Калениченко, испытали препаратъ.

Гг. врачамъ, лазаретамъ и больницамъ сѣменная вытяжка лабор. Д. Калениченко для наблюденій высылается Gratis.

Высылается безплатно обширная литература о леченіи сѣменной вытяжкой лабор. Д. Калениченко (болѣе 400 врачебныхъ наблюденій).

Одинъ флаконъ **сѣменной вытяжки** лабор. **Калениченко** въ продажѣ—2 руб. 50 коп.

Пересылка (можно и налож. плат.)—40 коп.; пересылка заказа свыше одного флакона—за счетъ лабораторіи, 2% почтовый сборъ за налож. плат.—всегда за счетъ заказчика.

Имѣется вездѣ въ продажѣ.

Адресъ: Органотерапевтическая лабораторія Д. Калениченко, Москва, Козловскій пер., с. д., № 10, кв. 124. Телеграфный адресъ: Москва—Калефлиндъ.

(Напечатано въ «Вѣд. Петроградск. Градонач.», № 70, 1914).

Е. 877. 4669. 7—2.

Справочный листокъ.

КАЛЕНДАРЬ.

Воскресенье, 12-го іюля.

Прав. Мч. Прокла, Иларія и Ѳеодора. Прп. Михаила, Іоанна и Гавріила, принявшаго съ моря Иверскую икону Божіей Матери.

Арм. гр. 3-е воскресенье по Преображеніи. (Свадьбы).

Рим.-кат. Іоанна, Гвальберта, Феликса м., Гиларія, Марціана.

Магомет. Экъ-шанбэ—13-е число мѣсяца рамазанъ 1333 г. гиджры.

Понедѣльникъ, 13-го іюля.

Прав. Соборъ Архангела Гавріила. Пр. Стефана. Мч. Серапіона, Маркіона. Св. Іуліана.

Арм.-гр. Св. мч. Макавеъ, Еліазара арх., Шамунія и семи сыновей.

Рим.-кат. Евгеніи д. м., Анаклета п. м.

Магомет. Ду-шанбэ—14-е число мѣс. рамазанъ 1333 г. гиджры.

Тезоименитство Его Высочества Князя Гавріила Константиновича.

СПЕКТАКЛИ И ЗРѢЛИЩА.

Лѣтній театръ «Артистическаго о-ва». Спектакли труппы «Chat noir».

Кинематографы:

Аполло. «Похороны Великаго Князя Константина Константиновича». Драма «Вѣковая ненависть».

Рекордъ. «Сорванецъ дѣвченка», драма, и другія.

Кинопалась. «Петроградскія трущобы», 4-я и послѣдняя серія.

БИРЖЕВЫЯ ИЗВѢСТІЯ.

(Коммерч. тел. Петрг. Тел. Аг.).

(10-го іюля, 1915 г.).

Фонд. цирк. № 305. ПАРИЖЪ. Настроеніе неровное; съ фондами слабо; съ промышленными цѣнностями неровно; 3% французск. рента—79,00; 4% золотой заемъ 1889 г.—73,50; 4% консоли жел. дор. 1889 г., 1 и 2 серіи—70,75; 3% золотой заемъ 1891—1894 г.г.—62,05; 5% заемъ 1906 г.—98,80; 4½% заемъ 1909 г.—87,50; акціи коммерч. банковъ: русско-азіатскаго—389; частнаго—260; акціи промышлен. предпріятій: тов. «Проводникъ»—348; мальцевскихъ зав.—420; тов. Русск. Нефть»—316; бакинскаго общ.—1215; тов. Лианозова—286; тульскихъ зав.—1112; петроград. вагоностроит. зав.—191; Ленскія шеры—22,50; Ойль-шеры—24,50; вексельн. курсъ на Лондонъ à vue—26,70—26,90; платежи на Петроградъ—182½—197½.

ЗУБНАЯ ЛЕЧЕБНИЦА,

учрежденная зубнымъ врачемъ

Б. ХАЙКИНОЙ-ШИНКАРЕВОЙ.

Тифлисъ, Михайловскій пр., № 76.

Пріемъ больныхъ во всякое время дня и ночи; плата за леченіе по таксѣ. При лечебницѣ 5 врачей-спеціалистовъ.

Лечебница имѣетъ усовершенствованную лабораторію искусственныхъ зубовъ. Исполняются всевозможныя зуботехническія работы, срочныя въ 3 часа.

Рекомендуются искусственные зубы изъ золота; исполненіе образцовое; цѣна доступная.

Д. 450. 3330. 100—00.

ЗУБНАЯ ЛЕЧЕБНИЦА

С. ЗИЛЬБЕРШАЦЪ - ШАПИЛЬНИКОВОЙ.

Елисаветинская, 7, противъ «Бо-Монда», возлѣ пам. Воронцову. Принимаютъ врачи-спеціалисты отъ 8 час. утра до 11 час. ночи. Леченіе по желанію безъ боръ-машины. Удаленіе зубовъ безъ боли. При лечебницѣ зуботехническая лабораторія. Работы исполняются срочно. Искусств. зубы на золотѣ, безъ пластинки. На каучукѣ отъ 1 р. 50 к. и дороже. Совѣтъ 20 к. Врачи принимаютъ въ отдѣльныхъ кабинетахъ.

Д. 540. 1138. 100—00.

Первая частная лечебница.

Д-РА НАВАСАРДІАНА.

Противъ памятника Воронцову.

основана въ 1880 г.

Ежедневно, кромѣ воскресенья.

утромъ:

«606 и «914»—11—12 час. впрыскиванія консультативно.

Б. А. Навасардіанъ—11—12 час., по хирургическ., венерическ. болѣзнямъ (сифилису).

Б. Г. Агасаровъ—9½—2 час., внутреннимъ, нервнымъ и дѣтск. болѣзн. и осноприв.

М. М. Беньямовичъ—11—12 ч., ушнымъ, горловымъ и носовымъ болѣзн.

А. П. Каралетянцъ—1—2 час., по втор., четв. и суббот. внутр. и дѣтск. болѣзн. и осноприв.

Женщина-врачъ **О. В. Теръ-Давидова**—12—1 час., акушерство и женская болѣзн.

Вечеромъ:

М. М. Беньямовичъ—6—7 час.

За совѣтъ 50 коп., бѣдн. безплатно.

Консультаціи и операціи по соглашенію.

Д-ръ дек. **Б. А. Навасардіанъ.**

Кр. 2394. 4959. 100—00.

КАХЕТИНСКАЯ Ж. Д.

Расписаніе товаро-пассажирск. поѣздовъ.

(съ вагонами исключительно 3-го класса).

Съ 14-го января 1915 года.

Время мѣстное.

По понедѣльникамъ, средамъ и пятницамъ.

Товаро-пассажирскій поѣздъ № 2/1. Отходитъ изъ Тифлиса въ 8 ч. 13 мин. утра.

Прибываетъ на ст. Гурджаани въ 3 ч. 22 м. дня.

Отходитъ сост. Гурджаани въ 3 ч. 37 м. дня. 44 м. дня.

Прибываетъ на ст. Цнорисъ-Цкали въ 4 ч.

Товаро-пассажирскій поѣздъ № 7. Отходитъ со ст. Гурджаани въ 3 часа 42 м. дня.

Прибываетъ на ст. Телавъ въ 5 час. 27 мин. дня.

По вторникамъ, четвергамъ и субботамъ.

Товаро-пассажирскій поѣздъ № ½. Отходитъ со ст. Цнорисъ-Цкали въ 8 ч. 58 м. утра.

Прибываетъ на ст. Гурджаани въ 10 ч. 10 мин. утра.

Отходитъ со ст. Гурджаани въ 10 час. 25 мин. утра.

Прибываетъ на ст. Тифлисъ въ 5 час. 28 мин. дня.

Товаро-пассажирскій поѣздъ № 8.

Отходитъ со ст. Телавъ въ 8 ч. 56 мин. утра.

Прибываетъ на ст. Гурджаани въ 10 ч. 07 мин. утра.

Печатать дозволено военной цензурой.

СТРУНЫ
свѣжія ПОЛУЧЕНЫ.

Музыкальный магазинъ

И. А. Сузакаджянъ.

Комиссіонеръ Тифлисскаго Отдѣл. Императорскаго музыкальн. о-ва. Тифлисъ. Эриванс. площ

Кр. 1062.—3743 3—2.

Объявленія.

Тифлисскій полицеймейстеръ объявляетъ, что проживающій въ городѣ Тифлисѣ Иванъ Николаевичъ **Чавчанидзе** заявилъ объ утерѣ векселя, выданнаго Василіемъ Степановичемъ Пурцеладзе, отъ 21-го марта 1911 г., на сумму 50 руб.

Нашедшій означенный документъ обязанъ представить его въ управленіе тифлисскаго полицеймейстера.

Е. 987. 5036 3—1.

Особое джеванширское уѣздное присутствіе для отдачи въ подрядъ земскихъ работъ симъ объявляетъ, что, согласно указу елисаветпольскаго губернскаго правленія отъ 20-го мая с. г. за № 11855, въ присутствіи джеванширскаго уѣзднаго управленія на ст. Тертеръ, на 4-е августа 1915 года, въ 12 час. дня, вторично назначены торги, съ узаконенною черезъ три дня переторжкою, на отдачу въ подрядъ поставки, согласно утвержденныхъ кондицій, гравія и щебня пропорціи 1915 года для шоссейныхъ дорогъ, а именно: а) 175,85 куб. саж. щебня и 144 куб. саж. гравія на сумму 9590 руб. для участка Евлахъ-шушинской дороги, въ предѣлахъ Джеванширскаго уѣзда, отъ ст. Евлахъ закавказской желѣзной дороги до рѣки Хачинки и б) 65 куб. саж. гравія для Барда-тертерской дороги на сумму 780 руб., а всего 10,370 руб. Желающіе торговаться имѣютъ пожаловать къ означенному времени въ уѣздное управленіе и представить залогъ 1/10 часть подрядной суммы. Указъ губернскаго правленія, кондиціи и пр. документы можно видѣть въ уѣздномъ управленіи отъ 9 до 2-хъ час. утра, кромѣ праздничныхъ и воскресныхъ дней.

Е. 989. 5042. 1.

Судебный приставъ эриванскаго окружнаго суда Егоръ Абрамовъ, имѣющій жительство въ гор. Эривани, объявляетъ, что на 28-е октября 1915 г., въ 10 ч. утра, назначенъ имъ при эриванскомъ окружномъ судѣ торгъ на продажу права на ½ ч. дома съ дворомъ, принадлежащаго жителю гор. Эривани Габибъ-беку **Касумбекову**, на возмѣщеніе долга его торговому дому б. Е. Егіазарова и К° въ гор. Эривани въ 2,000 р. съ проц. и проч. Имѣніе это состоитъ въ Эриванской губ., въ Шагарскомъ кварталѣ, на Губернской улицѣ гор. Эривани, и занимаетъ подъ собою пространство земли въ длину 44 саж. и въ ширину въ одномъ концѣ 22 саж., по срединѣ 13 саж. и въ другомъ концѣ 1 саж. Продаваемое имѣніе не заложено и будетъ продано право на половинную часть. Оно оцѣнено въ 1,700 р., съ каковой суммы начнется торгъ. Для участія въ торгѣ требуется обезпеченіе (залогъ) десять процентовъ съ вышесказанной оцѣночной суммы. Всѣ лица, имѣющія на продаваемыя имѣнія такія права, которыя устраняютъ публичную его продажу, должны предъявить свои права до дня торга.

Опись и другія бумаги, относящіяся до этой продажи, будутъ открыты судебнымъ приставомъ для всѣхъ желающихъ въ камерѣ его при эриванскомъ окружномъ судѣ во все время занятія съ припечатанія и выставленія объявленій до начала торга.

Е. 1000. 5041 1.

Тифлисскій полицеймейстеръ объявляетъ, что проживающій въ городѣ Тифлисѣ Георгій Ивановичъ кн. **Джандіери** заявилъ объ утерѣ удостовѣренія тифлисской конторы государственнаго банка, выданнаго на имя Анастасіи Давидовны кн. Баратовой, по мужу Джандіери, отъ 22-го января 1915 г. за № 904.

Нашедшій означенный документъ обязанъ представить его въ управленіе тифлисскаго полицеймейстера.

Е. 977. 5011 3—3.

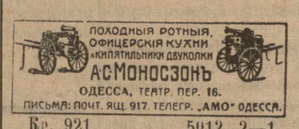

Кр. 921. 5012. 2—1.

На Петроградской ул., № 8,

отд. кварт. о 6 больш. комн., заново отремонтирован., ванною эмалиров., водой, кухней, новой плитой, 2 балкон. на ул. и во дворѣ, электрическими провод. и звонк., сараемъ для дровъ. Спросить дворн. Егора. О цѣнѣ и услов. узн. на Грановской ул., № 10, у Гургенова.

Д. 1298. 5003. 2—2.

Тифлисскій полицеймейстеръ объявляетъ, что проживающій въ городѣ Тифлисѣ Иванъ Харлампіевичъ **Капановъ** заявилъ объ утерѣ свидѣтельства объ окончаніи курса, выданнаго изъ тифлисскаго реальнаго училища, на имя сына его Николая Ивановича Капанова, отъ 7-го сентября 1910 г., за № 1445.

Нашедшій означенный документъ обязанъ представить его въ управленіе тифлисскаго полицеймейстера.

Е. 981. 5021. 3—2.

Инженеръ И. С. ПОНДОЕВЪ.

Тифлисъ, Елисаветинская, № 164. Телефонъ 1—23.

ЖЕЛѢЗО: двутавровыя балки, корытное, листовое широкополосное сортовое и легковѣсные рельсы.

ТРУБЫ ЖЕЛѢЗНЫЯ—водопроводныя (газовыя и оцинкованныя) съ соединительными частями.

ТРУБЫ чугунныя-канализаціонныя, сливныя, асфальтированныя, съ фасонными частями.

ТРУБЫ гончарныя съ принадлежностями.

КРОВЕЛЬНОЕ ЖЕЛѢЗО, ПРОВОЛОКА, ГВОЗДИ.

СТЕКЛА ОКОННЫЯ: бемскія, матовыя, узорчатыя, гофрированныя, зеркальныя стекла и зеркала, а также иллюминаторы, призматическія и корабельныя, стеклянные пустотѣлые кирпичи

„ФАЛЬКОНЬЕ". Принимаются: остекленіе зданій, шлифовка и полировка стеколъ, заказы на зеркала, зеркальныя стекла и мѣдныя пайки.

ЦЕМЕНТЪ, АСФАЛЬТЪ, ГУДРОНЪ, ТОЛЬ, ОГНЕУПОРНЫЕ КИРПИЧИ и всевозможные другіе строительные матеріалы.

Кр. 864. 4096 50—17.

ПО 15 КОП. кв. саж., въ 2-хверстахъ отъ сел. Тохліаури, высотою 2874 фута надъ уровн. моря, продается лѣсъ (сосна, букъ грабъ и др.) въ 250 и болѣе кв. саж.; расходы окупятся дровами, а земля достанется даромъ. По 15 коп. кв. саж., продаются и участки земли съ изобильнымъ орошеніемъ для разведенія сада на товарищеск. началахъ въ 5-ти верстахъ отъ ст. Сагареджо (кахет. желдор.), и въ 2-хъ верст. отъ строющейся тохліаурск. платформы. Въ Коджорахъ около разгонной почтовой почты на верхнемъ шоссе продаются дачные участки отъ 300 до 1,000 кв. саж. 1-я Тумановская ул., № 13. Бухгалтерскіе курсы Ив. З. Д. 1313. Теръ-Степанова. 5033 6—1.

4182 0—7.

После грандіознаго пожара,

случившагося въ домѣ Грузинскаго Дворянства на Дворцовой ул., пострадавшій отъ этого пожара бывшій содержатель первокласснаго семейнаго ресторана и сада

КАФЕ-ПАРИЖЪ,

несмотря на громадные убытки, вновь отстроилъ и обставилъ по стилю столичныхъ первоклассныхъ ресторановъ и столовыхъ.

Ежедневно по примѣру прошлыхъ лѣтъ вновь отпускаетъ какъ европейскіе, такъ и азіатскіе обѣды на сливочномъ маслѣ, подъ наблюденіемъ опытнаго кулинара.

Имѣются также уютный садикъ и нардо-биллiардное отдѣленіе.

Обѣды помѣсячно съ большой уступкой.

Д. 1280. 4857 10—2. Съ почтеніемъ Д. ГИГИБЕРІЯ.

ВЫСШІЕ КУРСЫ

П. Ф. ЛЕСГАФТА

ВЪ ПЕТРОГРАДѢ.

Отдѣленія: **Основное и спеціальныя (естественное, историческое и отдѣленіе физическаго образованія).** Въ число слушательницъ принимаются лица съ образовательнымъ цензомъ средне-учебныхъ заведеній Вольнослушательницами могутъ быть и не обладающія такимъ цензомъ. Плата 50 руб. за полугодіе. Прошенія о пріемѣ подаются на имя директора курсовъ. Къ прошенію должны быть приложены вмѣстѣ съ копіями метрическое свидѣтельство и дипломъ. Начало занятій 15-го сентября. За необходимыми справками обращаться въ ка целярію. Петроградъ, Англійскій пр., 32.

Д. 1268. 4827 3—2

Зубоврачебная школа

д-ра мед. И. А. ПАШУТИНА и В. Д. ЕФРЕМОВА.

Петроградъ, Невскій пр., 46.

ОТКРЫТЪ пріемъ прошеній о поступленіи на ВСѢ КУРСЫ. **Справки въ школѣ**

Кр. 874. 4666. 35—3.

Тифлисская Частная Лечебница.

Ксеніевская ул., № 7, соб. д., около гост. „Ветцель", Михайл. пр. Телефонъ № 590. Стаціонарное отдѣл. на 50 кроватей. Родильное отдѣленіе

ПРІЕМЪ СТАЦІОНАРНЫХЪ БОЛЬНЫХЪ ВО ВСЯКОЕ ВРЕМЯ.

Пріемъ амбулаторныхъ больныхъ слѣдующими врачами-спеціалистами:

Внутреннимъ болѣзнямъ.	**Магаловъ Г. Г.** (вторн. и субб.) 10—12 час. **Мансвѣтовъ, В. М.** (пон., сред. и пятн.) 2—3. час. **Микеладзе, Ш. А.** (ежедневно) 11½—1 час. **Федоровъ, Е. Г.** (ежедневно) 12—12 час. **Кикалашвили П. Л.** (ежедневно) 1½—2 час.	Дѣтскимъ болѣзнямъ.	**Кикалашвили, П.** (