ГОДЪ СЕМИДЕСЯТЫЙ

КАВКАЗЪ

ЕЖЕДНЕВНАЯ ЛИТЕРАТУРНО-ПОЛИТИЧЕСКАЯ ГАЗЕТА

№ 198-й. Среда, 2-го сентября 1915 г. № 198-й.

ЛѢТНЕЕ „НОВЫЙ КЛУБЪ“. ПОМѢЩЕНІЕ.

Въ среду, 2-го сентября,

СОСТОИТСЯ

СИМФОНИЧЕСКІЙ КОНЦЕРТЪ

подъ управленіемъ Л. І. САМИНСКАГО.

Подробности въ программахъ. Гости платятъ за входъ въ клубъ на общемъ основаніи.

Начало концерта въ 9 ч. вечера.

Кр. 1057. 6457 1.

„Тифлисскій Кружокъ“.

Въ среду, 2-го сентября 1915 г., въ 10 ч. веч.,

вторичное общее собраніе

о разрѣшеніи: 1) содержанія совмѣстно съ «Новымъ Клубомъ», струннаго оркестра съ 15-го сентября 1915 года по 15-е сентября 1916 года и 2) о продажѣ машины электрической станціи лѣтняго помѣщенія Кружка».

Д. 1556. 6470 1.

„Русскій клубъ“.

Въ среду, 2-го сентября

СИНЕМАТОГРАФЪ.

Входъ для гг. членовъ, кандидатовъ и ихъ семействъ безплатный. Гости на общемъ основаніи. Начало въ 9 ч. веч.

Кр. 1060. 6471. 1.

Кино-театръ „РЕКОРДЪ“

У Верійскаго моста, циркообраз. собств. камен. зданіе. Тел. 15-61. Остановка трамвая по требованію публики у Верійскаго моста у угла «Рекорда».

Директоръ „Рекорда“ Г. М. Есиковскій жертв. 5 проц. съ общаго сбора до окончанія воен. дѣйств. въ пользу ранен. воиновъ.

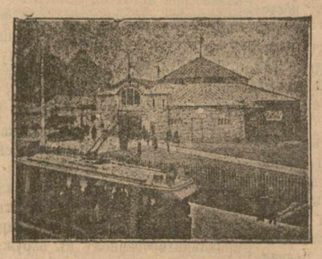

2-го, 3-го, 4-го и 5-го сентября демонстрируется выдающаяся программа въ 8-ми отдѣленіяхъ. Въ 3-хъ отдѣл. пойдетъ рекордъ ужасовъ драма—«ДЬЯВОЛЬСКІЙ ГЛАЗЪ»—потрясающій сюжетъ, невѣроятные трюки. 4-е отд. видовая—„Виды Джибути“. 5-е отд. сильно комическая—„Разскажите вы ей“. Кромѣ того добавочная сенсаціонная нашего времени драма „НѢМЕЦКІЙ ШПІОНЪ“, исп. лучш. англ. арт., въ 3-хъ больш. част., весьма интер. сюжетъ. Цѣны продолжаютъ быть общедоступн.—отъ 10 до 40 коп. Нач. сеанс. съ 5 ч. веч. Анонсъ: «Рекордъ» показываетъ кино-пьесы, драмы и прочее, только шедевръ-боевики новыхъ совр. ен. карт. На-дняхъ пойдетъ сенсація-драма «Анна Каренина», по роману велик. писат. Л. Н. Толстого, величайшей въ Россіи фабрики «Золотой серіи».

Д 1554. 6168. 1.

Сост. въ вѣд. мин. внутр. дѣлъ

МУЗЫКАЛЬНАЯ ШКОЛА

Пышкова и Швейгера,

ул. Петра Великаго, 16.

Съ сентября т. г. при школѣ открываются курсы драматическаго искусства. Пріемъ учащихся съ 20-го августа, ежедневно, съ 11 до 2-хъ часовъ дня и съ 4 до 7 час. вечера.

Начало занятій съ 1-го сентября.

Составъ преподавателей: По классу игры на скрипкѣ приглашенъ СОЛИСТЪ ИМПЕРАТОРСКОЙ ОПЕРЫ, свободный художникъ М. А. Вольфъ-Израэль.

По классу дикціи и декламаціи свободн. худож. артистка Н. А. Будкевичъ.

По классу теоріи, гармоніи, сольфеджіо и спеціальной теоріи—свободный художникъ Л. І. САМИНСКІЙ.

По классу игры на фортепіано: (младшій курсъ) М. К. АНДРІАНОВИЧЪ; (старшій курсъ) Л. Н. ПЫШНОВЪ, А. В. ЗЕЙЛИГЕРЪ и А. Я. ШЗЕЙГЕРЪ.

Классъ исторіи музыки и эстетики—Л. Н. Пышновъ.

Кр. 1031. 6330 5—2. Инспектриса—кн. Е. Н. Церетели.

ПЕТРОГРАДЪ 1870. Утвержд. мин. внутренних дѣлъ.

МУЗЫКАЛЬНАЯ ШКОЛА

Л. Ф. Книна.

ТИФЛИСЪ 1915.

(Михайловская, уголъ Петроградской, 86).

При школѣ общедоступные классы и стипендіи П. П. Перцовой въ память А. П. ПЕРЦОВА.

Преподаваніе въ школѣ съ самаго начала до высшаго усовершенствованія при личномъ участіи директора школы Л. Ф. КНИНА.

Задача школы: дать возможность учащимся получить правильное музыкальное образованіе за умѣренную плату. Окончившіе съ успѣхомъ курсъ въ школѣ получаютъ установленное уставомъ школы свидѣтельство. Пріемъ съ 20-го августа ежедневно отъ 12 до 2 ч. и отъ 7 до 8 ч. вечера. Директоръ школы Л. Ф. КНИНА открываетъ съ 1-го сентября спеціальный классъ по консерваторской программѣ, въ который будутъ приниматься исключительно по экзамену только ученицы и ученики съ выдающимися природными музыкальными способностями, при правильной элементарной подготовкѣ. Годовая плата въ этотъ классъ 100 р.; желающіе экзаменоваться вносятъ 5 р. за экзаменъ. Въ другіе классы пріемъ безъ экзамена

Д. 1447. 6196 15—3.

„ПАЛАСЪ-ОТЕЛЬ“. Телефонъ № 1—0. Головин. пр., № 23. Зданіе М. О. Арамянца

Оборудованіе, удобства его—въ тончайшемъ требованіи публики. Лифты, водяное отопленіе и горячая вода во всякое время, телефоны городской и междугородный, отдѣленіе адреснаго стола. АВТОГАРАЖЪ. Двухъ-ярусный РЕСТОРАНЪ. Салонъ-кабинеты. Оркестръ подъ управленіемъ солиста скрипача Александра СТЕЧНОГО. Кухня на высотѣ своего назначенія, подъ наблюденіемъ московскаго шефъ-кулинара С. И. Захарова. Кушанья европейскія и мѣстныя. ВИНА ВСѢХЪ ИЗВѢСТНЫХЪ ФИРМЪ. Обѣды отъ 1½ ч. до 6 час. вечера, по выбору 50 к. блюдо.

МЕНЮ

Супъ андалузъ.	Языкъ метротель.
Щи Николаевскія.	Пулярдка н/в.
Консоме прентаньеръ.	Фрикандо молочной телятины.
Пирожки разные.	Фасоль по-англійски.
Севрюжка въ томатѣ.	Омлетъ португезъ.
Филе сотэ дофинъ.	Пуншъ глясе ромэнъ.
Биточки д-воляй кремъ о-гратэнъ.	Бейне д-пуаръ.
Жиго д-мутонъ рефоръ.	

Ежедневное отправленіе автомобилей Тифлисъ—Владикавказъ въ 7 час. утра. Тутъ же можно получить билеты и отдѣльные автомобили. Служащіе говорятъ на иностранныхъ языкахъ. Съ 5-го іюня открыта верхняя ВЕРАНДА.

498. 5980. 100—4

Продолжается подписка на 1915 годъ

НА ГАЗЕТУ „КАВКАЗЪ“. (Годъ изданія LXX).

ПОДПИСНАЯ ЦѢНА СЪ ДОСТАВКОЙ и ПЕРЕСЫЛКОЙ

	На годъ.	11 м.	10 м.	9 м.	8 м.	7 м.	6 м.	5 м.	4 м.	3 м.	2 м.	1 м.,
	р.—к.	р.—к.	р.—к.	р.—к.	р.—к.	р.—к.	р.—к.	р.—к.	р.—к.	р.—к.	р.—к.	р.—к.
Въ городѣ	7 —	6 50	6 —	5 50	5 —	4 50	4 —	3 50	3 —	2 25	1 50	— 75
Иногороднымъ	8 50	8 —	7 50	7 —	6 50	6 —	5 50	5 —	4 —	3 —	2 —	1 —

Редакція и контора помѣщаются: Баронская, 6. Телефонъ № 182.

„КИНО-ПАЛАСЪ“ 2-го, 3-го, 4-го, 5-го сентября. Гвоздь сезона! Гвоздь сезона!

Рекордъ синематографа! Колоссальная американская картина!

„ПОДЪ ГИПНОЗОМЪ МИЛЛІОНОВЪ“,

въ 15 серіяхъ и 45 частяхъ. Будутъ показаны сразу 3-я и 4-я серіи (двѣ серіи въ 6 частяхъ). Въ заглавной роли знаменитая ПЕРЛЪ ВИТТЪ. Картина будетъ демонстрироваться по 2 серіи. Захватывающіе моменты! Небывалые трюки! Жуткія сцены приключеній на сушѣ, морѣ и въ воздухѣ. Крушеніе всѣхъ способовъ передвиженія и спорта: аэроплановъ, дирижаблей, воздушныхъ шаровъ, кораблей, подводныхъ лодокъ, автомобилей и проч.

„Въ провинціи Люсонъ“, видовая. „НѢЖНЫЙ РОДИТЕЛЬ“, комическая.

(Описаніе на всѣ 15 серій можно получить безплатно въ кассѣ). Д. 1559.—6476. 1.

Тифлисскій казенный театръ.

Русская опера подъ управлен. С. И. ЕВЛАХОВА.

15-го сентября ОТКРЫТІЕ ОПЕРНАГО СЕЗОНА.

„ЖИЗНЬ за ЦАРЯ“,

съ участіемъ извѣстнаго тенора К. М. ЛЕБЕДЕВА.

Главный дирижеръ А. М. ПАЗОВСКІЙ. Продажа билетовъ съ воскресенья, 6-го сентября, отъ 10 час. утра до 2-хъ час. дня и отъ 6 до 8 ч. вечера.

Кр. 1059. 6469 3—1.

Театръ „АПОЛЛО“.

Роскошная программа на 2-е, 3-е, 4-е и 5-е сентября:

„НА КРАЮ ГИБЕЛИ“ или ПРОДѢЛКА НЕУЛОВИМОЙ ШАЙКИ „БѢЛОЙ КАМЕЛІИ“,

драма въ 3-хъ больш. частяхъ съ участ. лучшихъ итальянскихъ артистокъ и артистовъ. Часть 1-я: ПОДЛОГЪ. Часть 2-я: ЗАПАДНЯ. Часть 3-я ПРЕСТУПЛЕНІЕ.

Военная хроника № 20. „ОПАСНАЯ ВОЗЛЮБЛЕННАЯ“,

Кр. 1061. (веселая комедія). 6475 1.

Изданіе министерства ИМПЕРАТОРСКАГО Двора

— ПОДЪ НАЗВАНІЕМЪ: —

„Его Императорское Величество Государь Императоръ НИКОЛАЙ АЛЕКСАНДРОВИЧЪ въ дѣйствующей арміи“.

Изданіе это выходитъ періодически и касается описанія путешествій ЕГО ИМПЕРАТОРСКАГО ВЕЛИЧЕСТВА къ дѣйствующей арміи во время настоящей войны

1-й выпускъ названнаго изданія составляетъ описаніе Высочайшаго путешествія, совершеннаго Его Величествомъ въ сентябрѣ и октябрѣ 1914 г., 2-й выпускъ заключаетъ въ себѣ описаніе Высочайшаго путешествія, совершеннаго Его Величествомъ въ ноябрѣ и декабрѣ 1914 г. (посѣщеніе Кавказа и Малороссіи).

Составленіе описанія путешествія Государя Императора поручено, съ Высочайшаго соизволенія, генералъ-маіору Д. Н. Дубенскому.

Выпуски снабжены портретами Высочайшихъ Особъ и иллюстраціями и картами. Въ первомъ выпускѣ, кромѣ многихъ снимковъ и фотографій Высочайшаго путешествія, помѣщенъ портретъ Его Величества, исполненный карандашемъ академикомъ Рундальцевымъ.

Весь доходъ съ изданія поступаетъ въ распоряженіе Ея Императорскаго Величества Государыни Императрицы Александры Феодоровны на нужды раненыхъ и ихъ семействъ.

Цѣна 1-го выпуска въ 86 стран.—60 к., 2-го выпуска въ 192 стран.—1 р. 20 к. безъ пересылки; пересылка—по вѣсу и разстоянію.

Настоящее изданіе продается въ Петроградѣ: въ магазинахъ «Новаго Времени», Главнаго Штаба, Невскій 4, т-ва М. О. Вольфъ, т-ва И. Д. Сытина, Карбасникова, въ книжномъ складѣ «Сельскій Вѣстникъ»—Мойка, 31, В. А. Березовскаго—Колокольная, 14, и въ книжномъ складѣ при редакціи газеты «Русское Чтеніе» и журнала „Лѣтопись Войны“—Надеждинская, 19; въ Москвѣ и другихъ городахъ въ книжныхъ магазинахъ И. Д. Сытина, „Новаго Времени“, а также во всѣхъ извѣстныхъ книжныхъ магазинахъ Петрограда, Москвы и другихъ городовъ и во всѣхъ желѣзнодорожныхъ киоскахъ на станціяхъ.

Съ требованіями о высылкѣ не менѣе 50 экз. единовременно можно обращаться въ канцелярію министра Императорскаго Двора (Фонтанка, 20), отдѣлъ изданія „Путешествія Государя Императора“, каковыя требованія будутъ удовлетворяться непосредственно канцеляріей.

Б. 51. 20—2.

Докторъ-медицины Г. А. Ахвердовъ,

быв. ординаторъ сифил.-венерической клиники воен.-мед. академіи въ Петроградѣ, принимаетъ больн. спеціально по мочепол., венерич. и сифилису: утр. 11—12, веч. 6—8. Семеновская ул., № 18, въ особо приспособленномъ помѣщеніи (близъ памятника Воронцову). Кв-ра же доктора—Семеновская, 16.

Кр. 90. 227 100—51.

ОТДѢЛЪ ОФИЦІАЛЬНЫЙ

Высочайшія награды, объявленныя въ Высочайшихъ приказахъ:

26-го іюля.

Производятся, за отлично-усердную службу и труды, понесенные во время военныхъ дѣйствій, изъ коллежскихъ въ статскіе совѣтники, бригадный врачъ 1-й кавказской стрѣлковой бригады **Алексѣевъ-Месхіевъ.**

12-го августа.

Производятся, за отличія въ дѣлахъ противъ непріятеля, со старшинствомъ: изъ войсковыхъ старшинъ въ полковники: по казачьимъ войскамъ: — Кизляро-Гребенскаго полка терскаго казачьяго войска, умершій отъ ранъ, полученныхъ въ сраженіи съ непріятелемъ, **Шаликовъ** (Иванъ), съ 28-го февраля 1915 года; изъ есауловъ въ войсковые старшины: по казачьимъ войскамъ:—Кубанскаго пластунскаго баталіона **Сидоренко** (Всеволодъ), съ 8-го іюня 1915 года; изъ подъесауловъ въ есаулы: по казачьимъ войскамъ:—Кубанскаго пластунскаго баталіона, **Захаріевъ** (Александръ), съ 8-го іюня 1915 года.

—

Государь Императоръ Всемилостивѣйше соизволилъ пожаловать, за отличія въ дѣлахъ противъ непріятеля, орденъ:

Св. равноапостольнаго князя Владиміра 3-й степени съ мечами: полковникамъ конныхъ полковъ: Кабардинскаго князю Федору **Бековичу-Черкасскому;** командиру Ингушскаго Георгію **Мерчуле.**

Св. равноапостольнаго князя Владиміра 4-й степени съ мечами и бантомъ: Кабардинскаго коннаго полка подполковнику Гаврилу **Бертрену** и поручику Даніилу **Сеоеву.**

Мечи къ имѣющемуся ордену Св. Станислава 1-й степени—командиру 1-й бригады Кавказской—дивизіи генералъ-майору князю Дмитрію **Багратіону.**

—

Государь Императоръ Всемилостивѣйше соизволилъ пожаловать, за отличія въ дѣлахъ противъ непріятеля, орденъ Св. Анны 4-й степени съ надписью «За храбрость»:—Горско-Моздокскаго полка терскаго казачьяго войска сотнику Николаю **Фролову;** 150-го Таманскаго полка прапорщику Ивану **Кускову.**

Мечи и бантъ къ имѣющемуся ордену Св. равноапостольнаго князя Владиміра 4-й степени: числящемуся по армейской пѣхотѣ, исправляющему должность начальника штаба—Кавказской бригады государственнаго ополченія, подполковнику Николаю **Башеневу.**

13-го августа.

Производятся, за отличія въ дѣлахъ противъ непріятеля, со старшинствомъ: изъ подъесауловъ въ есаулы: по казачьимъ войскамъ:—Кизляро-Гребенскаго полка терскаго казачьяго войска, убитый въ сраженіи съ непріятелемъ, **Астаховъ** (Александръ), съ 13-го августа 1909 года.

Утверждается пожалованіе—за отличія въ дѣлахъ противъ непріятеля, ордена:

Св. Анны 3-й степени съ мечами и бантомъ: капитанамъ: 14-го гренадерскаго Грузинскаго Его Императорскаго Высочества Наслѣдника Цесаревича полка князю Михаилу **Андроникову,** 203-го пѣхотнаго Сухумскаго полка Александру **Желтухину,** 2-го Кавказскаго стрѣлковаго полка Степану **Курашвили,** Кавказской гренадерской Великаго Князя Михаила Николаевича артиллерійской бригады Михаилу **Шкабичу.**

Св. Анны 4-й степени съ надписью «За храбрость»: штабсъ-капитанамъ гренадерскихъ полковъ: 13-го лейбъ-Эриванскаго Царя Михаила Ѳеодоровича Александру **Степанову;** 15-го Тифлисскаго Владиміру **Кизельбашу;** 4-го Кавказскаго стрѣлковаго полка Михею **Воронину.**

14-го августа.

Производятся, за отличія въ дѣлахъ противъ непріятеля, со старшинствомъ: изъ подъесауловъ въ есаулы: Полтавскаго полка кубанскаго казачьяго войска **Крыжановскій** (Владиміръ), съ 14-го мая 1908 года; 3-го кубанскаго пластунскаго Его Императорскаго Высочества Наслѣдника Цесаревича баталіона **Капуста** (Федоръ), съ 12-го августа 1908 года.

На основаніи С. В. П. 1896 г. VIII (изд. 3), 59, въ подпоручики со старшинствомъ: по пѣхотѣ: прапорщикъ запаса армейской пѣхоты, состоящій на учетѣ по Богородскому уѣзду, нынѣ призванный на службу въ 83-й пѣхотный Самурскій полкъ **Смирновъ** (Петръ), съ 10-го ноября 1914 года.

Утверждаются: производство Главнокомандующимъ арміями—фронта 9-го октября 1914 года, за отличія въ дѣлахъ противъ непріятеля: по казачьимъ войскамъ: въ прапорщики кубанскаго казачьяго войска Хоперскаго казачьяго полка подхорунжаго **Савина** (Федора).

Производство, 18-го марта 1915 года, за отличія въ дѣлахъ противъ непріятеля, со старшинствомъ: по артиллеріи: въ прапорщики легкой артиллеріи: охотника въ званіи фейерверкера 1-го кавказскаго мортирнаго артиллерійскаго дивизіона, нынѣ состоящаго въ 39-й артиллерійской бригадѣ, **де-Виттъ,** съ 19-го декабря 1914 года; по казачьимъ войскамъ: въ прапорщики кубанскаго казачьяго войска:—кубанскаго пластунскаго баталіона подхорунжаго **Радзина** (Василія), съ 1-го декабря 1914 года, фельдфебеля **Потопахина** (Ивана), съ 16-го декабря 1914 года, урядниковъ **Дурноусова** (Ивана), **Косинова** (Михаила) и **Бородина** (Кирилла), всѣхъ троихъ—съ 21-го декабря 1914 года.

Производство, 19-го іюня 1915 года, за отличія въ дѣлахъ противъ непріятеля, со старшинствомъ: по пѣхотѣ: въ прапорщики армейской пѣхоты: подпрапорщиковъ: пѣхотныхъ полковъ: 80-го Кабардинскаго генералъ-фельдмаршала Князя Барятинскаго **Гармаша,** съ 14-го марта 1915 года; 155-го Кубанскаго **Петюкевича,** съ 17-го декабря 1914 года; унтеръ-офицера—запаснаго пѣхотнаго баталіона, изъ юнкеровъ тифлисскаго Великаго Князя Михаила Николаевича военнаго училища, **Мартиросянца,** съ 8-го марта 1915 года; по казачьимъ войскамъ: въ прапорщики кубанскаго казачьяго войска: 1-го Кубанскаго генералъ-фельдмаршала Великаго Князя Михаила Николаевича полка подхорунжаго **Коровкина** (Алексѣя), съ 12-го февраля 1915 года; по запасу арміи: въ прапорщики запаса армейской пѣхоты, по Новороссійскому уѣзду, призванного изъ запаса въ Гунибскій пѣхотный полкъ, подпрапорщика **Черного,** съ 13-го января 1915 года.

Утверждается пожалованіе, за отличія въ дѣлахъ противъ непріятеля, орденовъ: Св. Анны 3-й степени съ мечами и бантомъ: 14-го гренадерскаго Грузинскаго Его Императорскаго Высочества Наслѣдника Цесаревича полка капитану Антону **Кошкареву;** 201-го пѣхотнаго Потійскаго полка подпоручику Игорю **Юркевичу;** призванному изъ запаса армейской кавалеріи въ 5-й полевой жандармскій эскадронъ, прапорщику князю Алексѣю **Шервашидзе.**

Св. Анны 4-й степени съ надписью «За храбрость»: капитанамъ: 201-го пѣхотнаго Потійскаго полка Николаю **Купріянову** и Дмитрію **Любимову;** штабсъ-капитанамъ: пѣхотныхъ полковъ: 201-го Потійскаго Александру **Суранту** и Сергѣю **Порывину;** 204-го Ардагано-Михайловскаго Евгенію **Тарарыкову;** поручикамъ: пѣхотныхъ полковъ: 201-го Потійскаго Здиславу **Стеткевичу;** 202-го Горійскаго Георгію **Дьякову;** 203-го Сухумскаго Василію **Чехонину;** подпоручикамъ: 13-го лейбъ-гренадерскаго Эриванскаго Царя Михаила Ѳеодоровича полка Михаилу **Пивоварову;** пѣхотныхъ полковъ: 201-го Потійскаго Константину **Эдигарову;** 203-го Сухумскаго Николаю **Коновалову.**

Св. Станислава 3-й степени съ мечами и бантомъ: поручикамъ пѣхотныхъ полковъ: 203-го пѣхотнаго Сухумскаго полка Михаилу **Афанасьеву;** 1-го Кавказскаго стрѣлковаго артиллерійскаго дивизіона Александру **Расторгуеву;** 201-го пѣхотнаго Потійскаго полка Иларіону **Джобавѣ.**

Мечей и банта къ имѣющемуся ордену Св. Станислава 3-й степени: штабсъ-капитанамъ: 203-го пѣхотнаго Сухумскаго полка Александру **Курдюмову** и 51-й артиллерійской бригады Николаю **Попову.**

—

Государь Императоръ по поднесенному канцлеромъ россійскихъ Императорскихъ и Царскихъ орденовъ всеподданнѣйшему докладу Думы знака отличія безпорочной службы, 22-го августа 1915 года, Всемилостивѣйше соизволилъ пожаловать знаки отличія безпорочной службы: за 50 лѣтъ: на Георгіевской лентѣ: старшему помощнику начальника Кубанской области и наказнаго атамана кубанскаго казачьяго войска, генералъ-майору Петру **Косякину;** на Георгіевско-Владимірской лентѣ—классному военному топографу военно-топографическаго отдѣла при штабѣ кавказскаго военнаго округа, статскому совѣтнику Василію **Толмачеву;** на Владимірской лентѣ: дѣйствительнымъ статскимъ совѣтникамъ: мировому судьѣ 2-го участка владикавказскаго мироваго округа, Константину **Сапронову** и отставному, бывшему члену тифлисской судебной палаты, Василію **Болдыреву;** за 40 лѣтъ: на Георгіевской лентѣ: числящемуся по армейской пѣхотѣ, главному начальнику кавказскаго военнаго округа генералъ-лейтенанту Сигизмунду **Больскому;** генералъ-майорамъ: атаману Таманскаго отдѣла, Кубанской области, Василію **Мищенко,** состоящему по терской казачьей артиллеріи, атаману Сунженскаго отдѣла, Терской области, Клавдію **Соколову** и помощнику начальника военно-топографическаго отдѣла штаба кавказскаго военнаго округа, полковнику Мечиславу **Фергису;** на Георгіевско-Владимірской лентѣ—классному военному топографу военно-топографическаго отдѣла при штабѣ кавказскаго военнаго округа, коллежскому совѣтнику Михаилу **Голомбіевскому;** на Владимірской лентѣ: окружному инспектору кавказскаго учебнаго округа, чиновнику для порученій IV класса при Намѣстникѣ Его Императорскаго Величества на Кавказѣ по военно-народному управленію, тайному совѣтнику Льву **Лопатинскому;** дѣйствительнымъ статскимъ совѣтникамъ: старшему совѣтнику кутаисскаго губернскаго правленія Николаю **Акимову,** директору тифлисской 2-й мужской Его Императорскаго Высочества Великаго Князя Михаила Николаевича гимназіи, Іосифу **Дрбоглаву** и заслуженному преподавателю тифлисской Императора Александра I Благословеннаго мужской гимназіи Карлу **Гану;** статскимъ совѣтникамъ: старшему ревизору управленія акцизными сборами Закавказскаго края Филиппу **Шешенину,** штатному преподавателю тифлисскаго Великаго Князя Михаила Николаевича кадетскаго корпуса Константину **Корніевскому,** классному военному топографу военно-топографическаго отдѣла при штабѣ кавказскаго военнаго округа, коллежскому совѣтнику Сильвану-Марьяну **Тустановскому;** надворнымъ совѣтникамъ: помощнику управляющаго терскою областною чертежною Юзефу-Флоренціушу **Закусилло,** землемѣру черноморско-кубанскаго управленія земледѣлія и государственныхъ имуществъ Марку **Семенову 1-му,** артиллерійскому чиновнику тифлисскаго окружнаго арсенала Павлу **Васильеву** и отставному, бывшему топографу средняго оклада по поземельному устройству государственныхъ поселянъ Закавказскаго края, Ивану **Грессерову.**

—

Высочайшій приказъ по гражданскому вѣдомству, 10-го августа 1915 года, № 57.

По вѣдомству министерства юстиціи.

Назначаются: статскій совѣтникъ **Емельяновъ** и надворный совѣтникъ **Хундадзе**—почетными мировыми судьями округа елисаветпольскаго окружнаго суда на текущее, съ 1-го іюля 1915 г., трехлѣтіе.

Перемѣщается товарищъ прокурора екатеринодарскаго окружнаго суда, коллежскій ассесоръ **Ивановъ**—товарищемъ прокурора каменецъ-подольскаго окружнаго суда.

Умершіе исключаются изъ списковъ: члены окружныхъ судовъ: эриванскаго дѣйствительный статскій совѣтникъ **Герасименко,** тифлисскаго статскій совѣтникъ **фонъ-Клугенъ.**

По Намѣстничеству Его Императорскаго Величества на Кавказѣ.

По вѣдомству министерства внутреннихъ дѣлъ.

Производится, за выслугу лѣтъ, со старшинствомъ, изъ губернскихъ въ коллежскіе секретари исправляющій должность младшаго помощника дѣлопроизводителя канцеляріи Намѣстника **Жеромскій**—съ 13-го апрѣля 1913 г.

—

Приказъ по военному вѣдомству.

Августа 7-го дня, № 409. Военный совѣтъ, журналомъ 25-го іюня 1915 года, положилъ:

Предоставить выборъ кандидатовъ для замѣщенія стипендіи Имени Его Императорскаго Высочества Государя Великаго Князя Михаила Николаевича въ тифлисской военной гимназіи (нынѣ тифлисскомъ Великаго Князя Михаила Николаевича кадетскомъ корпусѣ) тифлисскому губернскому предводителю дворянства и, согласно сему, изложить п. 3 положенія о сей стипендіи въ слѣдующей редакціи:

3) Избраніе стипендіата предоставляется тифлисскому губернскому предводителю дворянства изъ кандидатовъ, удовлетворительно выдержавшихъ испытанія по программѣ, утвержденной для поступленія въ тифлисскій Великаго Князя Михаила Николаевича кадетскій корпусъ.

Настоящее положеніе Высочайше утверждено 6-го іюля 1915 года.

Подписалъ: Управляющій военнымъ министерствомъ, генералъ-отъ-инфантеріи **Поливановъ.**

—

Перечень узаконеній и распоряженій правительства, помѣщенныхъ въ «Собраніи узакон. и распор. правит.».

Въ № 232 отдѣла перваго, отъ 21-го августа 1915 года:

1763. О продленіи существованія въ гор. Тифлисѣ сверхштатной временной должности младшаго городового.

—

Приказъ черноморскаго губернатора.

25-го августа 1915 года.

№ 43. Увольняется, согласно прошенію, младшій фельдшеръ сочинской сельской больницы Исаакъ **Нечипоренко** отъ должности и вообще отъ службы, съ 25-го августа 1915 года.

—

Приказы по вѣдомству тифлисскаго губернскаго правленія.

25-го августа 1915 года.

№ 186. Исключается изъ списковъ чиновъ Тифлисской губерніи регистраторъ (онъ-же архиваріусъ) ахалкалакскаго уѣзднаго управленія, коллежскій регистраторъ **Кядиковъ,** за переводомъ его на службу канцелярскимъ чиновникомъ ахалцихскаго казначейства, съ 25-го іюля с. г.

№ 187. Увольняется помощникъ столоначальника управленія тифлисскаго полицеймейстера, губернскій секретарь **Семенюкъ** отъ должности и вовсе отъ службы, согласно прошенію.

№ 188. Перемѣщается, для пользы службы, тифлисскій уѣздный фельдшеръ Василій **Мамонтовъ,** на должность пунктового фельдшера Казбекскаго, Душетскаго уѣзда, фельдшерскаго пункта со дня приказа.

№ 189. Увольняется сверхштатный околоточный надзиратель тифлисской городской полиціи, н. ч. **Куркуладзе,** отъ должности и вовсе отъ службы, согласно прошенію.

—

Приказы по вѣдомству тифлисской судебной палаты.

25-го августа 1915 года.

№ 31. Занимающійся по вольному найму въ канцеляріи тифлисской судебной палаты Антонъ Викентьевичъ **Дамецкій** опредѣляется на государственную службу канцелярскимъ служителемъ второго разряда названной палаты, съ 25-го апрѣля 1915 года.

22-го августа 1915 года.

№ 77. Старшій кандидатъ на судебныя должности при варшавскомъ окружномъ судѣ Янушъ Эдуардовичъ **Свѣцимскій** переводится, согласно прошенію, тѣмъ-же званіемъ, въ бакинскій окружный судъ.

№ 78. Младшій кандидатъ на судебныя должности при петроковскомъ окружномъ судѣ Брониславъ Діонизьевичъ **Заборскій** переводится, согласно прошенію, тѣмъ-же званіемъ, въ бакинскій окружный судъ.

№ 79. Младшій кандидатъ на судебныя должности при петроковскомъ окружномъ судѣ Стефанъ Станиславовичъ **Леги** переводится, согласно прошенію, тѣмъ-же званіемъ въ бакинскій окружный судъ.

—

Свѣдѣнія о ходѣ повально-заразныхъ болѣзней на скотѣ въ Закатальскомъ округѣ съ 15-го по 22-е августа 1915 года.

Ящуръ крупнаго рогатаго скота.

Джарское общество: сел. Джары—330—9—0—0.

Кахъ-мугальское общество: сел. Кахъ-Мугалъ—25—0—0.

Вухахское общество: сел. Мухахъ—2333—65—0—0.

Чардахлинское общество: сел. Чардахло—352—63—0—0.

Сувагильское общество: сел. Аліаскаръ—113—12—0—0., сел. Сапунчи—335—40—0—0.

Алибеглинское общество: сел. Алибегло—1200—0—0—0.

Караганское общество: сел. Караганъ—720—27—0—0., сел. Шатоваръ—370—31—0—0.

Белоканское общество: сел. Белоканы—2436—23—0—0., сел. Исахли-Гирма—336—10—0—0., сел. Чокалъ-Нуга—433—10—0—0., коч. Губекъ—374—4—0—0.

Ковахчельское общество: сел. Ковахчель—3432—20—0—0., хут. Карцепъ—340—3—0—0., хут. Ульгамъ-Бина—215—5—0—0.

Сапъ лошадей.

Гор. Закаталы—90—1—0—0.

Примѣчаніе: въ послѣдовательномъ порядкѣ приведенныя цифры означаютъ: 1) наличное количество скота въ неблагополучныхъ пунктахъ, 2) число заболѣвшихъ, 3) число павшихъ и 4) число убитыхъ животныхъ.

—

СПИСОКЪ Г. Г. ОФИЦЕРАМЪ УБИТЫМЪ, РАНЕНЫМЪ, КОНТУЖЕННЫМЪ, ПОПАВШИМЪ ВЪ ПЛѢНЪ И БЕЗЪ ВѢСТИ ПРОПАВШИМЪ.

(Свѣдѣніе составлено по 22-е августа включительно).

УБИТЫ:

Прапорщикъ **Авраменко** Иванъ Антоновичъ, подпоручикъ **Андреевъ** Александръ Ниловичъ, прапорщикъ **Бурса** Константинъ Константиновичъ, подпоручикъ **Виноградовъ** Павелъ Александровичъ, прапорщикъ **Гурскій,** капитанъ **Жуковскій** Александръ Эдуардовичъ, прапорщикъ **Зиминъ** Николай Николаевичъ, прапорщикъ **Коваленко** Иванъ Ильичъ, капитанъ **Колесниковъ** Алексѣй Ивановичъ, поручикъ **Кочетковъ** Борисъ Васильевичъ, прапорщикъ **Орѣховъ** Иванъ Петровичъ, штабсъ-капитанъ **Рѣзухинъ** Владиміръ Петровичъ, подпоручикъ **Смирновъ** Владиміръ Александровичъ, капитанъ **Угриновичъ** Михаилъ Іуліановичъ, прапорщикъ **Фесенко** Андрей, прапорщикъ **Цаба** Платонъ Матвѣевичъ, поручикъ **Шишковскій** Борисъ Александровичъ, прапорщикъ **Юдинъ** Василій Антоновичъ.

УМЕРЛИ ОТЪ РАНЪ:

Подпоручикъ **Вѣкшинъ** Григорій Алексѣевичъ, прапорщикъ **Ганевъ** Алексѣй Ивановичъ, поручикъ **Геймбергеръ** Георгій Алексѣевичъ, прапорщикъ **Давыдовъ** Василій Андреевичъ, подъесаулъ **Ермоловъ** Иванъ Владиміровичъ, полковникъ **Зеленскій** Владиміръ Павловичъ, поручикъ **Кехаопуло** Николай Георгіевичъ, подпоручикъ **Колбасинъ** Георгій Константиновичъ, прапорщикъ **Лебедевъ** Александръ Васильевичъ, хорунжій **Матюнинъ** Михаилъ, генералъ-майоръ **Нестеренко** Алексѣй Васильевичъ, прапорщикъ **Павловскій** Дмитрій Гавриловичъ, прапорщикъ **Штюрмеръ** Эрнстъ Викторовичъ.

РАНЕНЫ:

Прапорщикъ **Акименко** Игнатій Андреевичъ, подпоручикъ **Александровъ** Алексѣй Алексѣевичъ, прапорщикъ **Андреевъ** Нилъ Васильевичъ, прапорщикъ **Андреевъ** Сергѣй Ивановичъ, полковникъ **Афанасьевъ** Павелъ Пантелеймоновичъ, прапорщикъ **Барановскій** Николай, прапорщикъ **Брилинскій** Степанъ Францевичъ, полковникъ **Вансовичъ** Николай Афанасьевичъ, капитанъ **Веселкинъ** Николай Сергѣевичъ, прапорщикъ **Воробьевъ** Петръ Ивановичъ, штабсъ-капитанъ **Гардеръ** Александръ Викторовичъ, прапорщикъ **Гируевичъ** Дмитрій Андреевичъ, прапорщикъ **Глушковъ** Василій Алексѣевичъ, прапорщикъ **Головинъ** Федоръ Александровичъ, прапорщикъ **Голубевъ** Иванъ Ивановичъ, прапорщикъ **Гончарукъ** Софронъ Ивановичъ, капитанъ **Грекало** Иванъ Степановичъ, прапорщикъ **Груднеръ** Николай Николаевичъ, прапорщикъ **Гульденъ** Алексѣй Ивановичъ, прапорщикъ **Джунковскій** Александръ Матвѣевичъ, прапорщикъ **Добромысловъ** Николай Корнильевичъ, прапорщикъ **Земцовъ** Гавріилъ Григорьевичъ, прапорщикъ **Зитковскій** Георгій Николаевичъ, поручикъ **Зуевъ** Дмитрій Дмитріевичъ, подпоручикъ **Илляшевичъ** Валеріанъ Яковлевичъ, прапорщикъ **Карельковъ** Василій Матвѣевичъ, прапорщикъ **Козій** Петръ Илларіоновичъ, прапорщикъ **Лихаревскій** Серафимъ Ивановичъ, подполковникъ **Макухинъ** Александръ Гавриловичъ, прапорщикъ **Малковъ** Александръ Михайловичъ, прапорщикъ **Медзельскій** Левъ Михайловичъ, прапорщикъ **Нестеровъ** Петръ Андреевичъ, штабсъ-капитанъ **Николаевъ** Константинъ Николаевичъ, штабсъ-капитанъ **Падчинъ** Петръ Архиповичъ, прапорщикъ **Полловъ** Александръ Владиміровичъ, капитанъ **Полковниковъ** Георгій Петровичъ, прапорщикъ **Пуккъ** Эдуардъ Яковлевичъ, прапорщикъ **Пурнишъ** Альбертъ Людвиговичъ, прапорщикъ **Рейнгардтъ** Николай Яковлевичъ, прапорщикъ **Ромашевъ** Евгеній Карповичъ, подпоручикъ **Рыбаковъ** Сергѣй Афанасьевичъ, поручикъ **Ульяновъ** Павелъ Тимофеевичъ, штабсъ-капитанъ **Цвѣтаевъ** Вячеславъ Вячеславовичъ, прапорщикъ **Цвѣтковъ** Александръ Александровичъ, прапорщикъ **Цисарь** Даніилъ Николаевичъ, генералъ-майоръ **Циховичъ** Януарій Казиміровичъ, прапорщикъ **Чашль** Гансъ Владиміровичъ.

КОНТУЖЕНЫ:

Прапорщикъ **Ададуровъ** (остался въ строю) Петръ Евграфовичъ, капитанъ **Безуаръ** (остался въ строю) Александръ Викторовичъ, прапорщикъ **Блатовъ** (остался въ строю) Александръ Николаевичъ, подпоручикъ **Бойко** (остался въ строю) Леонидъ Сергѣевичъ, подпоручикъ **Бубновъ** Михаилъ Михайловичъ, полковникъ **Волькенау** Константинъ Ивановичъ, прапорщикъ **Гарадогскій** (остался въ строю) Казиміръ Антоновичъ, прапорщикъ **Головачевскій** Стефанъ Николаевичъ, подполковникъ **Жарновскій** Станиславъ Люціановичъ, прапорщикъ **Заксъ** Павелъ Борисовичъ, капитанъ **Заноли** Петръ Людвиговичъ, подпоручикъ **Ивановъ** Борисъ Гавриловичъ, капитанъ **Ивановъ** Петръ Владиміровичъ, подполковникъ **Лодченко** (остался въ строю) Иванъ Григорьевичъ, корнетъ **Мальсаговъ,** штабсъ-капитанъ **Михеевъ** Иванъ Ивановичъ, подпоручикъ **Перестай** (остался въ строю) Михаилъ Станиславовичъ, штабсъ-капитанъ **Пещанскій** Георгій Георгіевичъ, прапорщикъ **Рудченко** (остался въ строю) Евстафій Яковлевичъ, прапорщикъ **Смирновъ** Иванъ Ивановичъ, прапорщикъ **Соколовскій** (остался въ строю), генералъ-майоръ **фонъ-Фрейманъ** Карлъ Владиміровичъ, прапорщикъ **Холовенковъ** (остался въ строю) Михаилъ Михайловичъ.

ВЪ ПЛѢНУ:

Прапорщикъ **Гудковъ** Иванъ Ивановичъ, прапорщикъ **Лоховъ** Захарій.

БЕЗЪ ВѢСТИ ПРОПАЛИ:

Прапорщикъ **Головатый** Григорій Кипріановичъ, прапорщикъ **Жуковскій** Владиміръ Елисѣевичъ, прапорщикъ **Каскъ** Христіанъ Ивановичъ, прапорщикъ **Монаенковъ** Леонидъ Максимовичъ, подпоручикъ **Потуловъ** Георгій Никандровичъ, прапорщикъ **Ураковъ** Александръ Ильичъ, прапорщикъ **Чепуриковъ** Николай Васильевичъ, прапорщикъ **Чигиринцевъ** Павелъ Ивановичъ.

Поправка газеты «Русскій Инвалидъ».

Въ спискѣ умершихъ отъ ранъ показаны прапорщики Константинъ Михайловичъ **Горбачъ** и Сильвестръ Степановичъ **Шило;** по дополнительно полученнымъ главнымъ штабомъ свѣдѣніямъ, **Горбачъ** раненъ и безъ вѣсти пропалъ, а **Шило** раненъ и находится на излеченіи въ полоцкомъ сводномъ № 1 полевомъ запасномъ госпиталѣ.

Въ спискѣ раненыхъ опубликованъ прапорщикъ Егоръ Павловичъ **Петерсонъ;** по дополнительно полученнымъ главнымъ штабомъ свѣдѣніямъ, раненъ Егоръ Павловичъ **Петерсонъ.**

НА КАВКАЗСКМОЪ ФРОНТѢ.

УБИТЫ:

Капитанъ **Никитинъ** Василій Ивановичъ, поручикъ **Нижницкій** Александръ Антоновичъ, прапорщикъ **Леоновъ** Пименъ Николаевичъ, прапорщикъ **Бондаренко,** заурядъ-прапорщикъ **Джафаровъ** Степанъ Саввичъ, прапорщикъ **Литвиненко** Иванъ Ефимовичъ, войсковой старшина **Овчинниковъ** Никита Васильевичъ, прапорщикъ **Усачевъ** Василій Саввичъ, хорунжій **Федюшкинъ** Петръ Васильевичъ, прапорщикъ **Чиловъ** Григорій Григорьевичъ, подпоручикъ **Аужіевъ** Сергѣй Андреевичъ.

РАНЕНЫ:

Солдатъ **Казановъ** Михаилъ Тимофеевичъ, прапорщикъ **Левицкій** Антонъ Леонардовичъ поручикъ **Красовскій** Владиміръ Павловичъ, прапорщикъ **Петровскій** Дмитрій Александровичъ, прапорщикъ **Филипповъ** Феодоръ Георгіевичъ, прапорщикъ **Афонскій** Владиміръ Леонтьевичъ, прапорщикъ **Ларинъ** Василій Васильевичъ, прапорщикъ **Чебурековъ** Петръ Степановичъ, прапорщикъ **Фроловъ** Иванъ Степановичъ, прапорщикъ **Левинъ** Сергѣй Федоровичъ, прапорщикъ **Сѣнченковъ** Василій Ивановичъ, хорунжій **Рогожинъ** Иванъ Афанасьевичъ, прапорщикъ **Прокоповъ** Евгеній Степановичъ, прапорщикъ **Мильгинъ** Василій Ермолаевичъ, прапорщикъ **Ходарцевъ** Викторъ Николаевичъ, прапорщикъ **Плаксинъ** Викторъ Николаевичъ, прапорщикъ **Тимофеевъ** Леонтій Алексѣевичъ, прапорщикъ **Ерошинъ** Филиппъ Евсѣевичъ.

КОНТУЖЕНЫ:

Прапорщикъ **Казанскій** Владиміръ Николаевичъ, прапорщикъ **Фоминскій** Николай Сергѣевичъ, подпоручикъ **Воронинъ** Александръ Тимофеевичъ, прапорщикъ **Озель** Георгій Адамовичъ, прапорщикъ **Кузнецовъ** Петръ Алексѣевичъ, прапорщикъ **Кирѣевъ** Иванъ Ильичъ, есаулъ **Протополовъ** Андрей Евграфовичъ, прапорщикъ **Бѣляйкинъ** Федотъ Парфентьевичъ, прапорщикъ **Покровскій** Георгій Владиміровичъ.

ПРОПАВШІЕ БЕЗЪ ВѢСТИ И ВЪ ПЛѢНУ:

Прапорщикъ **Григорьянцъ** Левонъ Арамовичъ, прапорщикъ **Спѣтревъ** Валеріанъ Михайловичъ.

ОТДѢЛЪ НЕОФИЦІАЛЬНЫЙ.

ТЕЛЕГРАММЫ.

Война.

(Черезъ Петроградское Телеграфное Агентство).

Районъ дѣйствій русскихъ войскъ

ПЕТРОГРАДЪ, 31-го августа. Офиціально. Отъ штаба Верховнаго Главнокомандующаго. Въ рижскомъ, фридрихштадтскомъ и якобштадтскомъ районахъ безъ существенныхъ перемѣнъ. На фронтѣ южнѣе Экау и сѣверо-западнѣе Мижавы столкновенія мелкихъ частей. Артиллерійская перестрѣлка замѣтно усилилась въ районѣ Линдена, на 20 верстъ сѣверо-западнѣе Фридрихштадта. Упорные бои западнѣе Якобштадта въ районахъ озеръ Пикстернъ и Саукенъ продолжаются. Западнѣе и юго-западнѣе Двинска непріятель ведетъ энергичное наступленіе. Бои въ районѣ Абели, Уцяны и южнѣе протекаютъ съ большимъ упорствомъ. У станціи Ново-Свѣнцяны желѣзная дорога прервана непріятелемъ. Подъ натискомъ непріятеля, перешедшаго въ рѣшительное наступленіе въ промежуткѣ между районами Ново-Свѣнцянъ и Вильны, наши войска отошли въ районъ желѣзнодорожной станціи Подбродзе. Въ районѣ западнѣе Вильны и далѣе на востокъ до района Ораны безъ перемѣнъ. На фронтѣ Ораны-Мосты упорный бой съ значительно усилившимся противникомъ въ районѣ Скиделя и восточнѣе. Непріятель развиваетъ наступленіе на востокъ отъ Скиделя. Въ аріергардныхъ бояхъ, придерживая натискъ противника, наша артиллерія имѣла возможность развить мощный огонь. На путяхъ отъ линіи Волковыскъ - Картузская Береза къ востоку противникъ осторожно продвигался впередъ. Попытки его перейти въ болѣе рѣшительное наступленіе встрѣчали всюду должный отпоръ и ничѣмъ не отразились на планомѣрности заранѣе рѣшенной нѣкоторой оттяжки нашихъ войскъ. Между Кобриномъ и Пинскомъ въ общемъ безъ перемѣнъ. Небольшія столкновенія—въ районѣ восточнѣе Драгочина. Юго-западнѣе отъ Сарны наши войска продолжаютъ удерживать противника, стремящагося продвинуться, главнымъ образомъ, вдоль рѣкъ Стыри и Горыни и на востокъ отъ нихъ, примѣрно изъ районовъ Колки и Деражно. Въ районѣ Деражно упорные встрѣчные бои. Западнѣе Ровно въ дубно-кременецкомъ районѣ австрійцы ведутъ безуспѣшныя атаки. Въ Галиціи въ районѣ Тарнополя наши войска подъ ураганнымъ артиллерійскимъ огнемъ противника вновь нѣсколько продвинулись впередъ съ захватомъ плѣнныхъ и пулеметовъ и оттѣснили германцевъ, которые отходятъ на сѣверъ. На нижнемъ Серетѣ въ районѣ Залещиковъ противникъ пытался переходомъ въ наступленіе остановить наше продвиженіе на западъ, но послѣ упорнаго боя былъ вновь сбитъ и опрокинутъ. Въ общемъ дѣйствія австро-германцевъ направлены къ стремленію сохранить за собой видимость наступательныхъ дѣйствій, что стоитъ имъ несоразмѣрныхъ съ результатами потерь.

Обзоръ «Армейскаго Вѣстника».

. . . Обзоръ военныхъ дѣйствій «Армейскаго Вѣстника» отъ 30-го августа. Въ районѣ Стыри 26-го августа наши передовыя части съ боемъ заняли деревню Гремяче, захвативъ нѣсколько десятковъ плѣнныхъ. Послѣ 6 часовъ вечера, 27-го августа, противникъ густыми цѣпями повелъ наступленіе на фронтъ Ридземель—Хотовицы; нашъ огонь его остановилъ въ 500 шагахъ отъ окоповъ. Около 9 час. утра, 28-го августа, непріятель снова перешелъ въ наступленіе на тотъ же фронтъ Ридземель—Хотовицы, но всѣ попытки его продвинуться впередъ были отражены нашей артиллеріей. 28-го августа станція Клевань обстрѣливалась огнемъ нѣмецкихъ тяжелыхъ орудій. Въ районѣ Серета 26-го августа непріятельскія цѣпи, наступавшія отъ деревни Мшанца на Березовицу, послѣ нѣсколькихъ очередей нашей артиллеріи залегли въ ближайшихъ лощинахъ. Съ 11 час. утра легкая и тяжелая артиллерія противника обстрѣливала деревни Верхній Глубочекъ, Кутковице и Петриковъ, а съ 2 час. дня деревни Березовицу и Верхнюю Луку. Въ 6 час. вечера, 26-го августа, нѣкоторыя наши части, продолжая успѣшное наступленіе, заняли деревни Романовку и Могильницу; на всемъ этомъ фронтѣ непріятель поспѣшно отступалъ. Въ ночь на 27-е августа деревня Верхній Глубочекъ нѣсколько разъ обстрѣливалась артиллерійскимъ огнемъ противника, который открывалъ сильный ружейный и артиллерійскій огонь по другимъ участкамъ безъ видимой причины. Наши развѣдчики, переправившись черезъ Серетъ у Бильче, выбили австрійцевъ изъ окоповъ, захвативъ въ плѣнъ офицера и 49 нижнихъ чиновъ.

. . Обзоръ военныхъ дѣйствій «Аремейскаго Вѣстника» отъ 30-го августа. Въ 5 ч. дня два непріятельскіе батальона подъ прикрытіемъ огня тяжелой артиллеріи перешли въ наступленіе со стороны деревни Дитковице въ направленіи на д. Доброды; наступленіе ихъ къ 6 ч. вечера остановлено нашимъ огнемъ въ 800—400 шагахъ отъ нашего расположенія. Въ тотъ-же день одинъ изъ нашихъ полковъ энергичной атакой выбилъ нѣмцевъ изъ первой линіи окоповъ у д. Лясковице; одновременно съ нимъ другія наши части начали развивать наступленіе въ районѣ деревень Вержбовецъ, Косовъ и Хомяковка и къ полудню того же дня, захвативъ здѣсь болѣе 1,000 плѣнныхъ, мы перешли на линію деревень Косовъ и Бялобожницы. Около 6 час. вечера мы заняли лѣсъ въ районѣ Бѣлый Потокъ-Симоновцы. Всего при нашемъ наступленіи на этомъ участкѣ за 27-е августа нами взято въ плѣнъ 2,000 человѣкъ. На другомъ направленіи мы съ утра, перейдя въ наступленіе, выбили противника изъ окоповъ въ районѣ Черткова и къ полудню стремительной атакой опрокинули австрійцевъ на линіи ст. Бяла-Чертковъ, захвативъ много плѣнныхъ и пулеметовъ. Пока нами подсчитано 16 офицеровъ и 2,700 нижнихъ чиновъ. Нѣмцы, занимавшіе д. Ягельнице, вслѣдствіе нашего успѣха поспѣшно отступили. Мы съ вечера и въ ночь на 28-е августа ночной атакой захватили высоту западнѣе д. Пропитинъ, лѣсъ, восточнѣе Должанки, и деревни Настусувъ и Конюши, восточнѣе Юзефовки. На другомъ направленіи мы заняли д. Мазуровку, на 3 версты западнѣе Білобожницы. Противникъ около 2 час. дня 28-го августа повелъ атаку со стороны Березовица въ направленіи д. Иванчани, но ураганнымъ огнемъ нашей артиллеріи, также ружейнымъ и пулеметнымъ огнемъ части его отброшены съ громаднымъ урономъ за д. Березовицу; нѣкоторыя непріятельскія роты уничтожены цѣликомъ. Мы въ тотъ же день послѣ упорнаго боя овладѣли высотой съ крестомъ, на 2 версты юго-западнѣе Глубочекъ, и при цѣнной поддержкѣ автопулеметовъ укрѣпились въ лѣсу у д. Должанки. Противникъ въ этомъ районѣ бѣжалъ. Мы здѣсь взяли въ плѣнъ только за 28-е августа 39 офицеровъ и 2,449 нижнихъ чиновъ; захвачено 15 пулеметовъ. На другомъ направленіи, переправившись черезъ Серетъ въ районѣ деревень Лисовице-Шерешеневце, мы овладѣли высотами праваго берега рѣки, захвативъ 300 плѣнныхъ. Несмотря на сильный артиллерійскій и пѣхотный огонь противника, мы овладѣли высотами деревень Новоселка, Костюковка, Голыграды, Вынятынце. Около 4 ч. ночи на 29-е августа мы послѣ ожесточеннаго боя овладѣли высотой въ 343 метра восточнѣе Хатки. Наши части на другомъ направленіи къ вечеру 28-го августа продвинулись до линіи Бураковка-Слободка. Нѣкоторыя наши части, овладѣвъ энергичнымъ натискомъ селеніями Муханка и Антоновъ, съ наступленіемъ темноты ворвались въ Тлусте, очистили мѣстечко отъ противника и продолжали успѣшно наступать. При овладѣніи окопами непріятеля на участкѣ Лисовице-Шерешеневце мы взяли въ плѣнъ зарегистрованныхъ 13 офицеровъ и 829 нижнихъ чиновъ. Наступленіе здѣсь продолжается.

Районъ дѣйствій союзныхъ войскъ.

ПАРИЖЪ, 31-го августа. Дневное офиціальное сообщеніе. Въ теченіе ночи происходили нѣсколько боевъ съ ручными гранатами близъ дороги Бетюнъ-Аррасъ. Непріятельская атака легко отброшена къ сѣверу отъ станціи Суше. Упорная минная борьба продолжается къ югу отъ Соммы передъ Фе. Сильная перестрѣлка въ секторахъ Арманкуръ и Бевренъ, а также на плоскогорьяхъ Кенневьеръ и Нувронъ. Перестрѣлка съ перерывами въ Шампани и Аргонахъ. На фронтѣ Лотарингіи наши батареи направили успѣшный ураганный огонь на германскія траншеи и сооруженія въ окрестностяхъ Эмбермениля, Лентре и Ансервиля. Группы непріятеля, вышедшія изъ траншей, дошли до проволочныхъ загражденій и были разсѣяны огнемъ нашей пѣхоты.

ГАВРЪ, 30-го августа. Бельгійское офиціальное сообщеніе. Сообщаютъ о незначительной бомбардировкѣ на фронтѣ. Наша артиллерія разгнала непріятельскихъ рабочихъ въ направленіи къ двѣнадцатому межевому километрическому знаку на Изерѣ и въ направленіи къ Дріеграхтену.

ЛОНДОНЪ, 30-го августа. Бюро печати сообщаетъ: Прошлой ночью «цеппелины» произвели воздушный набѣгъ на восточное побережье и сбросили бомбы, не причинившія, однако, никакого вреда.

ЛОНДОНЪ, 31-го августа. Бюро печати сообщаетъ, что 30-го августа вечеромъ на англійскомъ побережьѣ непріятельскіе аэропланы вновь сбросили нѣсколько бомбъ; жертвъ не было, поврежденія незначительны.

«Цеппелины» надъ Зундомъ.

ЛИМГАНЪ, 30-го августа. Въ 10 час. утра наблюдался гидропланъ, летѣвшій съ юга надъ Зундомъ. Одновременно въ южной части показался «цеппелинъ». Гидропланъ скрылся въ сѣверномъ направленіи, черезъ полчаса вернулся обратно и приблизился къ шведскому берегу. Затѣмъ у Каагагамна онъ подлетѣлъ къ «цеппелину», повидимому передалъ донесеніе и спустился на воду рядомъ съ германскимъ сторожевымъ судномъ.

Война съ Турціей.

ПЕТРОГРАДЪ, 31-го августа. Въ виду возбужденнаго предъ международнымъ комитетомъ Краснаго Креста ходатайства штабъ Верховнаго Главнокомандующаго преподалъ указаніе Главнокомандующему кавказской арміей о признаніи оттоманскаго Краснаго Полумѣсяца подлежащимъ охранѣ наравнѣ съ Краснымъ Крестомъ.

АФИНЫ, 30-го августа. Съ Митилены сообщаютъ, что союзники произвели новыя значительныя высадки войскъ на Галлиполійскомъ полуостровѣ. Германская подводная лодка, оперировавшая въ Эгейскомъ морѣ, потопила между Митиленой и Мудросомъ французскимъ контръ-миноносцемъ.

На итальянскомъ фронтѣ.

РИМЪ, 30-го августа. Сообщеніе итальянской главной квартиры: Въ тироле-трентинскомъ районѣ и въ Карніи продолжается артиллерійская борьба, затрудняемая частыми туманами; непріятельская артиллерія упорно обстрѣливаетъ населенныя мѣстности, находящіяся за линіями нашего фронта. Непріятельскія войска въ бассейнѣ рѣки Плеццо ночью 28-го августа подъ прикрытіемъ темноты пытались произвести внезапную атаку противъ долины Слатенекъ. Наши войска дали непріятелю возможность подойти на короткое разстояніе, затѣмъ бросились въ штыки и послѣ ожесточенной борьбы обратили непріятеля въ бѣгство. Въ секторѣ Тольмино послѣ атаки, произведенной нами 27-го августа на Санта-Марію, было получено сообщеніе о движеніи сильныхъ непріятельскихъ отрядовъ, шедшихъ къ этому пункту черезъ долину Томино. Въ зонѣ нижняго Изонцо развѣдкой летчиковъ установлено сооруженіе непріятелемъ новыхъ укрѣпленій, носящихъ характеръ почти постоянныхъ фортовъ; имѣются также свѣдѣнія изъ достовѣрнаго источника, что непріятель получаетъ подкрѣпленія и тяжелую артиллерію. Два нашихъ летчика энергично бомбардировали лагерныя расположенія непріятеля около Оппачіозелле. Непріятель бомбардировалъ многочисленными снарядами бассейнъ Монфалконе и повредилъ нѣсколько пароходовъ.

ДО РОССІИ.

Правила о пріемѣ въ университеты окончившихъ реальныя и коммерческое училища.

ПЕТРОГРАДЪ, 31-го августа. Министръ народнаго просвѣщенія увѣдомилъ попечителей учебныхъ округовъ, что окончившіе курсъ коммерческихъ и реальныхъ училищъ могутъ быть зачисляемы сторонними слушателями университетовъ при наличности вакансій, свободныхъ послѣ пріема студентовъ, и при условіи, если они не подлежатъ отбыванію воинской повинности. Перечисленіе ихъ въ студенты будетъ производиться по выдержаніи дополнительныхъ испытаній изъ курса мужскихъ гимназій.

Въ совѣщаніи по обезпеченію топливомъ.

ПЕТРОГРАДЪ, 31-го августа. Предсѣдателемъ выдѣленной изъ состава особаго совѣщанія по обезпеченію топливомъ секціи для распредѣленія топлива и нормировки его потребленія назначенъ профессоръ петроградскаго политехническаго института фонъ-Денъ.

Въ центрально-промышленномъ комитетѣ.

ПЕТРОГРАДЪ, 30-го августа. Центральнымъ военно-промышленнымъ комитетомъ получено извѣщеніе, что чины государственнаго контроля въ Петроградѣ постановили свой послѣслужебный досугъ отдавать для работы на помощь арміи въ качествѣ служащихъ въ учрежденіяхъ Краснаго Креста даже простыми рабочими. Аналогичныя рѣшенія приняты чинами нѣкоторыхъ другихъ учрежденій.

Инвалиды.

ПЕТРОГРАДЪ, 31-го августа. Прибыла изъ Германіи двѣнадцатая партія русскихъ инвалидовъ, въ числѣ нихъ—3 офицера и 107 нижнихъ чиновъ. Вмѣстѣ съ ними прибыли 40 сестеръ милосердія изъ Новогеоргіевска.

Переименованіе нѣмецкихъ названій кишиневскихъ селеній.

КИШИНЕВЪ, 30-го августа. Бессарабское губернское присутствіе постановило переименовать всѣ селенія губерніи, носящія нѣмецкія названія.

Сѣверная экспедиція.

КРАСНОЯРСКЪ, 30-го августа. По полученному съ острова Диксона, у устья Енисея, сообщенію, ледоколы «Таймыръ» и «Вайгачъ» ушли въ Архангельскъ. Вспомогательная экспедиція, подъ начальствомъ Кушакова, оставивъ на Диксонѣ радіотелеграфъ, постройки и провизію, возвращается въ Красноярскъ.

Избраніе члена Г. Совѣта.

НИЖНІЙ-НОВГОРОДЪ, 31-го августа. Губернское земское собраніе избрало членомъ Государственнаго Совѣта отъ земства губернскаго предводителя дворянства фонъ-Бринка.

Плѣнные.

ЖИТОМІРЪ, 31-го августа. Прослѣдовала въ Кіевъ огромная партія плѣнныхъ, захваченныхъ въ послѣднихъ бояхъ у Тарнополя. Большинство — германцы; видъ ихъ утомленный и измученный.

ЗА-ГРАНИЦЕЙ.

Въ Болгаріи.

СОФІЯ, 30-го августа. Военный министръ издалъ приказъ о призывѣ македонскихъ ленеровъ и всѣхъ болгаръ родомъ изъ Македоніи или Фракіи въ возрастѣ 20—40 лѣтъ. Эти войска послѣ 15-дневнаго обученія составятъ македонскую дивизію.

СОФІЯ, 30-го августа. Совѣтъ министровъ возстановилъ комитетъ общественнаго продовольствія для регулированія торговли продуктами первой необходимости.

Жертвы подводныхъ лодокъ.

СТОКГОЛЬМЪ, 31-го августа. Изъ Христіанзунда сообщаютъ: Германская подводная лодка 28-го августа подошла на высотѣ Линдеснеса груженый пробками норвежскій пароходъ «Престо»; команда спасена.

Сообщаютъ, что пароходъ «Эшморъ» потопленъ. Изъ экипажа недосчитываютъ четырехъ.

Германская блокада.

СТОКГОЛЬМЪ. 30-го августа германская подводная лодка задержала въ норвежскихъ территоріальныхъ водахъ пароходъ «Бешеймъ». Послѣ объясненія капитана пароходу было разрѣшено продолжать путь.

Въ Японіи.

ТОКІО, 30-го августа. Въ цѣляхъ милитаризаціи подрастающаго поколѣнія правительство по предложенію военнаго министра рѣшило измѣнить программу обществъ, преслѣдующихъ общеобразовательныя цѣли, и обратить болѣе серьезное вниманіе на физическое развитіе и дисциплину.

Въ Америкѣ.

ЛОНДОНЪ, 31-го августа. Изъ Вашингтона сообщаютъ, что возмущеніе въ официальныхъ кругахъ противъ германскаго посла Бернсторфа вновь усилилось въ виду того, что появилось сообщеніе съ изложеніемъ высказаннаго Бернсторфомъ мнѣнія, что если будутъ вручены ему паспорта, то Германія предпишетъ своимъ подводнымъ лодкамъ нападать на всѣ встрѣчные пассажирскіе пароходы, что неизбѣжно приведетъ къ войнѣ между Германіей и Соединенными Штатами.

НЬЮ-ЮРКЪ, 3-го августа. Германскій посолъ Бернсторфъ въ воскресенье утромъ выѣхалъ въ Вашингтонъ. Полагаютъ, что онъ намѣренъ лично дать объясненіе Лансингу по поводу своего заявленія.

Въ Государственной Думѣ.

ПЕТРОГРАДЪ, 31-го августа. Совѣтъ старѣйшинъ Государственной Думы высказался за учрежденіе «золотого» комитета изъ членовъ Думы для пріема золотыхъ издѣлій отъ лицъ, желающихъ оказать поддержку ресурсамъ казны.

ПЕТРОГРАДЪ, 31-го августа. Министръ внутреннихъ дѣлъ внесъ въ Государственную Думу законопроектъ объ отпускѣ въ распоряженіе противочумной комиссіи 9 милліоновъ рублей на противоэпидемическія мѣропріятія.

ПЕТРОГРАДЪ, 31-го августа. Финансовая комиссія Государственной Думы приняла законопроекты о повышеніи ставокъ портовыхъ сборовъ и объ отсрочкѣ до 1917 г. введенія въ дѣйствіе закона о дополнительной прогрессивной платѣ съ неработающихъ приисковъ.

Тифлисъ, 2-го сентября.

Возвращеніе къ политической дѣятельности «создателя новой Греціи» Венизелоса, несмотря на то, что со дня этого возвращенія времени прошло еще очень немного, дѣлается все замѣтнѣе и замѣтнѣе. Опытная и мудрая рука греческаго премьера чувствуется уже какъ въ направленіи политическаго курса самой Греціи, такъ и въ общей политической ситуаціи Балканъ. Греческая политика, подъ вліяніемъ Венизелоса, подверглась въ настоящее время значительнымъ измѣненіямъ. Позорные и вредные слѣды дѣятельности кабинета Гунариса начинаютъ постепенно сглаживаться, и наслѣдство, оставленное этимъ кабинетомъ въ видѣ отказа державамъ согласія, утрачиваетъ постепенно роковой для Греціи смыслъ. Венизелосъ, по его же собственнымъ словамъ, занятъ въ настоящее время «подготовкой къ наводкѣ понтоновъ», т. е., говоря проще, дѣлаетъ все возможное для новаго сближенія Греціи съ союзниками и для полнаго аннулированія отказа Гунариса. Врагъ рѣзкихъ и катастрофическихъ перемѣнъ и политическихъ скачковъ, греческій премьеръ, несмотря на то, что время дѣйствительно «не терпитъ» и каждый день промедленія для Греціи чрезвычайно вреденъ,—дѣйствуетъ въ принятомъ направленіи строго систематично, какъ дѣйствовалъ всегда и ранѣе.

Въ этомъ отношеніи предложеніе Венизелоса устроить въ Салоникахъ съѣздъ всѣхъ балканскихъ премьеровъ очень знаменательно. Государственный дѣятель греческій предлагаетъ, такимъ образомъ, балканскимъ государствамъ раньше столковаться между собой, выяснить свои взаимоотношенія, а уже затѣмъ, когда общее соглашеніе этого рода будетъ достигнуто,—начать переговоры съ союзниками, дабы придти къ соглашенію и съ ними.

Приведетъ-ли балканскія государства путь, предложенный Венизелосомъ, къ цѣли,—да и станутъ-ли на него балканскія державы,—сейчасъ сказать, конечно, трудно, но, несомнѣнно, многое говоритъ за то, что этотъ путь дастъ балканскимъ государствамъ возможность вполнѣ и окончательно высказаться. Одно лишь можно повторить здѣсь еще разъ,—что „время не терпитъ“. Общая политическая и стратегическая ситуація требуетъ не медленныхъ и длительныхъ мѣропріятій, а быстрыхъ и рѣшительныхъ, почему коренная перестройка всего уже созданнаго державами согласія на Балканахъ очень и очень затруднительна.

Какъ бы то ни было, Венизелосъ, видимо, не опасается, и съѣ

Въ Персіи.

Прерванное путешествіе русскаго и англійскаго консуловъ въ Керманшахъ и отношеніе германской дипломатіи къ персидскому нейтралитету и къ суверенитету правительства шаха.

Самозванный германскій консулъ Керманшаха Шюнеманъ, которому правительство шаха отказало въ экзекватурѣ, привелъ въ исполненіе свою угрозу не допустить возвращенія въ Керманшахъ русскаго и англійскаго консуловъ и обратить ихъ вспять. 12-го августа рано утромъ онъ съ навербованною имъ шайкою въ 200 или 300 человѣкъ ворвался въ Кенговаръ, гдѣ баронъ Черкасовъ и мистеръ Макдуэль напрасно ожидали въ теченіе двухъ недѣль отряда для сопровожденія ихъ къ мѣсту назначенія, и открылъ оживленный ружейный огонь по помѣщенію, занятому консулами. Русскій консульскій конвой энергично отстрѣливался, но, конечно, силы были слишкомъ неравны для отраженія нападенія. Губернаторъ Кенговара Фараджолла-ханъ выступилъ въ качествѣ посредника между воюющими сторонами и получилъ отъ Шюнемана отвѣтъ, что онъ не посягаетъ ни на жизнь, ни на свободу консуловъ и требуетъ лишь ихъ отъѣзда изъ Кенговара и возвращенія въ Тегеранъ, такъ какъ онъ рѣшилъ не допустить ихъ пріѣзда въ Керманшахъ и располагаетъ достаточными силами, чтобы помѣшать ихъ возвращенію. Безвыходное положеніе русскаго и англійскаго консуловъ не оставляло имъ никакого выбора, и они вынуждены были уйти изъ Кенговара назадъ по дорогѣ на Гамаданъ въ Ассадъ-абадъ, потерявъ въ перестрѣлкѣ одного нашего пограничника убитымъ и одного персидскаго казака раненымъ. Россіи и Англіи нанесено, такимъ образомъ, еще одно моральное пораженіе въ Персіи со стороны нашихъ враговъ, встрѣченное въ Тегеранѣ всеобщимъ злорадствомъ, и англо-русская дипломатія поставлена лицомъ къ лицу съ трудною дилеммой осуществленія ея законнаго права и обязанности дипломатическаго представительства въ «нейтральномъ и дружественномъ государствѣ» и огражденія своего національнаго достоинства при полной пассивности правительства, при которомъ она аккредитована, если, впрочемъ, это только пассивность, а не скрытое противодѣйствіе и тайное недоброжелательство, прикрывающіяся притворнымъ безсиліемъ и мнимымъ параличемъ власти, неизмѣнно поражающимъ правительство шаха всякій разъ, когда ему предстоитъ дѣйствовать не въ сдѣлавшихся ему близкими интересахъ дипломатіи тройственнаго союза или противъ нихъ.

Злополучная одиссея русскаго и англійскаго консуловъ Керманшаха началась еще въ первыхъ числахъ іюля. Баронъ Черкасовъ, мистеръ Макдуэль и нашъ военный агентъ въ Керманшахѣ подполковникъ Кирсановъ съѣхались въ началѣ іюля въ Гамаданѣ, чтобы предпринять совмѣстно путешествіе въ Керманшахъ съ разрѣшенія русской и англійской миссій, нашедшихъ своевременнымъ и необходимымъ создать въ Керманшахѣ противодѣйствіе и противовѣсъ интригамъ турецко-германской дипломатіи въ этой пограничной съ Турціей провинціи. Это было тѣмъ болѣе необходимо, что отъѣздъ нашего и англійскаго консуловъ, отдѣленія англійскаго имперскаго банка Персіи и отряда персидскихъ казаковъ подъ начальствомъ русскаго офицера изъ Керманшаха въ апрѣлѣ, подъ давленіемъ перваго наступленія турецкаго отряда Реуфъ бея на Керманшахъ, произвелъ въ Тегеранѣ и въ Персіи вообще весьма невыгодное впечатлѣніе для насъ и для Англіи, какъ торжество надъ нами Турціи и ея союзниковъ, и это впечатлѣніе нужно было изгладить. Правительство, въ свою очередь, воспользовалось эвакуаціей Керманшаха, чтобы отправить туда и водворить отрядъ излюбленной имъ жандармеріи подъ начальствомъ шведскаго офицера взамѣнъ вытѣсненнаго изъ Керманшаха отряда персидской казачьей бригады вмѣстѣ съ его русскими инструкторами и одержать новую безкровную побѣду надъ русскимъ вліяніемъ. Однако же ни германскій, ни турецкій консулы Керманшаха не захотѣли примириться съ возвращеніемъ русскаго и англійскаго дипломатическихъ представителей и рѣшили всѣми мѣрами помѣшать этому. Германское золото привлекло на ихъ сторону начальника племени луровъ и тестя принца Салларедъ-довлэ, Назаръ-Али-хана, предоставившаго въ распоряженіе Шюнемана отрядъ своихъ всадниковъ въ количествѣ 300—400 человѣкъ, и во главѣ отряда Шюнеманъ выступилъ навстрѣчу возвращавшимся консуламъ, остановившись въ Сагэ, вблизи Кенговара. Отсюда онъ послалъ ультиматумъ губернатору и духовенству Кенговара съ требованіемъ не впускать въ городъ русскаго и англійскаго консуловъ и съ угрозами вторженія въ городъ его отряда въ случаѣ ослушанія. Населеніе Кенговара сѣло въ бестъ на телеграфную станцію по полученіи ультиматума, а губернаторъ телеграфировалъ въ Тегеранъ, прося инструкцій. Въ отвѣтъ правительство предписало губернатору и населенію оказать полное гостепріимство и возможное содѣйствіе русскому и англійскому консуламъ, а русской и англійской миссіи сдѣлало торжественныя завѣренія въ томъ, что оно приметъ всѣ мѣры къ благополучному возвращенію консуловъ подъ охраною жандармовъ въ Керманшахъ и къ почетному ихъ водворенію въ помѣщеніяхъ ихъ консульствъ. Англійская и русская миссіи сообщили объ этихъ завѣреніяхъ своимъ консуламъ въ Керманшахъ.

Оба консула, однако же, отвергли безповоротно помощь жандармскаго конвоя, вполнѣ основательно мотивируя отказъ ненадежностью жандармеріи, которая или разбѣжится при первыхъ выстрѣлахъ, или въ худшемъ случаѣ выдастъ ихъ головою ихъ врагамъ, прося замѣны жандармовъ отрядомъ персидской казачьей бригады, расположеннымъ въ Сеннэ, въ Курдистанѣ, подъ начальствомъ русскихъ инструкторовъ бригады. 11-го августа глава кабинета Мустафіолъ-Мамалекъ снова подтвердилъ нашему посланнику камергеру фонъ Эттеру завѣренія относительно доставленія русскаго и англійскаго консуловъ въ Керманшахъ въ полной безопасности и въ принятіи имъ всѣхъ мѣръ къ огражденію ихъ отъ нападенія въ Кенговарѣ, а на слѣдующій день нѣмецкій авантюристъ обстрѣлялъ ихъ въ Кенговарѣ со своею шайкой и вынудилъ ихъ сперва къ унизительнымъ переговорамъ, а затѣмъ къ отступленію, подчеркнувъ, что они обязаны спасеніемъ жизни лишь его великодушію.

Наша миссія отправила на слѣдующій день правительству шаха энергичный протестъ противъ бездѣйствія правительства и невыполненія имъ принятыхъ на себя обязательствъ съ предупрежденіемъ, что она возлагаетъ на правительство отвѣтственность за возможныя послѣдствія инцидента. Глава кабинета Мустофіоль-Мамалекъ немедленно телеграфировалъ начальникамъ мѣстныхъ племенъ приказаніе собрать всѣ имѣющіяся въ ихъ распоряженіи силы и разсѣять банду Шюнемана, зная, конечно, заранѣе, что ни одно изъ племенъ не тронется съ мѣста и не пожертвуетъ ни однимъ человѣкомъ во имя отвлеченнаго принципа поддержки авторитета правительственной власти, до котораго никому въ Персіи нѣтъ, никакого дѣла. Одновременно съ этимъ завѣдомо недѣйствительнымъ распоряженіемъ Мустофіоль-Мамалекъ предписалъ отряду персидской казачьей бригады, расположенному въ Сеннэ, въ Курдистанѣ, итти съ артиллеріей на помощь русскому и англійскому консуламъ, что слѣдовало сдѣлать съ самаго начала. Шахъ со своей стороны прислалъ къ русскому и англійскому посланникамъ своего личнаго секретаря Сагаба-Нутіара съ порученіемъ выразить имъ его личныя соболѣзнованія по поводу инцидента и обѣщалъ посланникамъ всѣ имѣющіяся въ его распоряженіи воинскія силы для почетнаго водворенія въ Керманшахѣ представителей Россіи и Англіи и употребить все свое вліяніе на германскаго посланника принца Рейсса, чтобы убѣдить его отозвать изъ Керманшаха самозваннаго и не получившаго признанія правительства шаха германскаго консула. Однако, англійская и русская миссіи, не сомнѣваясь въ добрыхъ чувствахъ шаха и въ искренности его желанія соблюсти нейтралитетъ, не очень разсчитываютъ на на военныя силы правительства, ни на сговорчивость германскаго посланника, и опасаются, что организованную Шюнеманомъ банду, снабженную пулеметами изъ турецкаго отряда Реуфъ-бея, отступившаго въ Саръ-Поли и Касръ-и-Ширинъ, придется вышибать артиллеріей нашего казвинскаго отряда.

Въ заключеніе еще одинъ, хотя и не послѣдній образчикъ германской наглости въ Персіи и полной растерянности, если только не тайнаго попустительства и пособничества правительства шаха враждебной намъ дипломатіи.—Шюнеманъ не первый самозванный германскій консулъ въ Персіи, получившій отказъ въ экзекватурѣ и тѣмъ не менѣе продолжающій прикрывать національнымъ германскимъ флагомъ и своею дипломатическою неприкосновенностью свои разбойническія дѣйствія и нарушенія международнаго и уголовнаго права и въ частности персидскаго нейтралитета. Въ Керманѣ объявился недавно другой самозванный германскій консулъ—Цугмайеръ. По свидѣтельству генералъ-губернатора Кермана, Сардара Заффара, этотъ авантюристъ отъ германской дипломатіи, которому министерства иностранныхъ и внутреннихъ дѣлъ воспретили въѣздъ въ Керманъ, какъ официальному лицу, въ виду отказа въ выдачѣ ему экзекватуры, отдавъ въ то же время распоряженіе керманскому генералъ-губернатору не допускать открытія въ Керманѣ германскаго консульства, тѣмъ не менѣе вступилъ въ Керманъ во главѣ шайки въ 35 человѣкъ, навербованной имъ изъ волонтеровъ, преслѣдуемыхъ мѣстными властями за разнаго рода уголовщину и поспѣшившихъ найти покровительство и защиту подъ національнымъ флагомъ самой разбойничьей и преступной державы въ мірѣ. Почетный конвой самозваннаго германскаго консула вступилъ въ Керманъ съ ружейными выстрѣлами, которыми было убито два и ранено нѣсколько человѣкъ изъ зрителей. Генералъ-губернаторъ Кермана и правительство ограничились лишь платоническими и безплодными претестами, такъ какъ надъ домомъ, занятымъ Цугмайеромъ, безпрепятственно красуется германскій національный флагъ.

Такимъ же явочнымъ порядкомъ открылись во время войны германскія консульства, помимо Керманшаха и Кермана, въ Испагани и въ Фарсѣ, и правительство шаха не хочетъ ничѣмъ реагировать, кромѣ неискреннихъ и безцѣльныхъ протестовъ, на это германское хамство и попирающее пренебреженіе и къ его суверенитету, и къ нейтралитету, провозглашенному и неоднократно подтвержденному главою государства.

П. Д.

Тегеранъ, 20-го августа.

Замѣтка.

Какъ въ Метехѣ.

Мнѣ доставленъ любопытный документъ, точность котораго не подлежитъ сомнѣнію: письмо военнопленнаго, родомъ изъ Тифлиса, находящагося въ Баваріи, въ Пассенбургѣ. На открыткѣ штемпель по-русски «Писать крупно и разборчиво» и цензорскія даты по-русски и по-нѣмецки.

Текстъ письма:

«Дорогой братъ! Надѣюсь, что это открытое письмо дойдетъ все-таки до тебя, несмотря на такое большое разстояніе. Сообщаю тебѣ, что я здоровъ и надѣюсь еще увидѣться съ тобою. Какъ твое здоровье? Попалъ я въ плѣнъ въ Восточной Пруссіи, пережилъ много тяжелаго. Можетъ быть, черкнешь пару словъ о своемъ житьѣ-бытьѣ. Какъ въ Метехѣ, живетъ Эдя. Поклонъ твоей супругѣ. Кланяйся тетямъ и дядямъ.

Любящій тебя братъ Эд. Перскій».

Батумъ. В. П—чъ.

НОВОСТИ ДНЯ.

Административная хроника.

Начальникъ кавказскаго горнаго управленія, горный инженеръ, д. ст. сов. Н. Н. Жокъ выѣхалъ по дѣламъ службы въ гор. Владикавказъ, на Садонскіе рудники, и на алагирскій серебро-свинцовый заводъ.

ВЪ ГОРОДѢ.

Въ военно-промышленномъ комитетѣ. Сегодня, 2-го сентября, назначено засѣданіе механическаго отдѣла тифл. военно-промышленнаго комитета.

— Перевозочный отдѣлъ тифл. военно-промышленнаго комитета сорганизовался въ слѣдующемъ составѣ: предсѣдатель—С. Х. Сулхановъ и члены: П. И. Меликъ-Парсадановъ, В. А. Сергѣевъ и А. Х. Сулхановъ. Первое засѣданіе отдѣла назначено завтра, 3-го сентября.

Замѣна смертной казни. Приговоръ кавказскаго военно-окружнаго суда по дѣлу объ убійствѣ въ ночь на 18-е іюля с. г., около «Европейской гостиницы», въ Тифлисѣ, прапорщикомъ Г. А. Арутюновымъ И. Г. Гамбарова Главнокомандующимъ кавказской арміей утвержденъ съ замѣной Арутюнову смертной казни безсрочной каторгой.

— Борьба съ эпидеміями Сегодня пріѣзжаетъ представитель Верховнаго начальника санитарной и эвакуаціонной части свиты Его Величества генералъ-майоръ Берновъ для выясненія нуждъ по борьбѣ съ эпидеміями и опредѣленія соотвѣтствующаго кредита изъ суммъ, находящихся въ распоряженіи Е. И. В. принца А. П. Ольденбургскаго.

Инвалиды. Город. управа вчера представила губернатору списокъ эвакуированныхъ съ боевого фронта увѣчныхъ нижнихъ чиновъ, заявившихъ до 30-го августа о выдачѣ имъ суточнаго довольствія (въ 25 к.) съ 1-го января 1915 г. Въ списокъ включены пока 33 увѣчныхъ воина. За 31-е августа поступило еще 75 заявленій отъ утратившихъ трудоспособность нижнихъ чиновъ.

Приказы полицеймейстера. 1. «Несмотря на принимаемыя строгія мѣры къ поддержанію въ городѣ, въ цѣляхъ охраны народнаго здравія, должной чистоты, таковыя все же не всегда соблюдаются. Въ особенности до нельзя грязно содержатся трамвайные пути, неубираемые, во многихъ мѣстахъ, по нѣсколько дней подъ рядъ. Составляемые на виновныхъ протоколы и налагаемыя по нимъ строгія взысканія не всегда достигаютъ цѣли. Въ виду этого, руководствуясь ст. ст. 640, 650 и 651 уст. мед. полиц. и ст. ст. 181, 207, 209 и 211 уст. строит., предлагаю приставамъ, во всѣхъ случаяхъ неисполненія требованій полиціи о поддержаніи въ городѣ должной чистоты въ соотвѣтствіи съ существующими на сей предметъ обяз. постан. тифл. городской думы, помимо составленія на виновныхъ въ семъ соотвѣтствующихъ протоколовъ, принимать на счетъ владѣльца, не ожидая воспослѣдованія судебнаго или административнаго о его виновности приговора, неотлагательно, не стѣсняясь средствами, необходимыя мѣры къ устраненію обнаруженнаго упущенія. Суммы, которыя будутъ затрачены на принятіе указанныхъ выше мѣръ, должно взыскивать въ порядкѣ, опредѣленномъ ст. 1217 уст. уг. суд., при чемъ онѣ подлежатъ возмѣщенію преимущественно предъ всѣми прочими долгами владѣльца, наравнѣ съ недоимками въ государственныхъ, земскихъ, городскихъ и другихъ общественныхъ сборахъ. (Ст. 211 уст. строит.).

Объявляя о семъ, въ дополненіе къ приказамъ моимъ отъ 11-го февраля с. г., за № 47, § 1, отъ 29-го марта, за № 95, § 2, и отъ 13-го іюля, за № 205, § 1, предлагаю ознакомить съ настоящимъ приказомъ домовладѣльцевъ, арендаторовъ и всѣхъ причастныхъ къ поддержанію въ городѣ должной чистоты и опрятности, разъяснивъ имъ, что основная очистка улицъ, площадей и тротуаровъ должна производиться ежедневно и заканчиваться, согласно обяз. пост. тифл. город. думы, къ 8 час. утра, каковое время и надлежитъ считать назначеннымъ срокомъ къ устраненію упущеній».

2. «Опять стали поступать, во множествѣ, жалобы на недостатокъ въ городѣ сахара и на продажу его, вслѣдствіе сего, по цѣнамъ выше таксы, по 23—25 коп. Предлагаю приставамъ немедленно провѣрить наличіе въ городѣ сахара и мнѣ о семъ донести, установивъ строгое наблюденіе за продажей его. Въ случаяхъ обнаруженія тайныхъ складовъ сахара, составлять о семъ протоколы для привлеченія виновныхъ къ отвѣтственности за искусственное повышеніе цѣнъ».

Городская смѣта. Проектъ предварительной приходо-расходной смѣты города на 1916 г. на дняхъ будетъ внесенъ на разсмотрѣніе управы.

Город. продажа дровъ. Город. управа пріобрѣла въ Душетскомъ у. 200 куб. саженей дровъ и для закупки дровъ командировала своего агента Цурцеладзе въ Телавскій у. Управа предлагаетъ организовать продажу дровъ населенію.

Движеніе вагоновъ трамвая. Съ 1-го сентября сокращено время вечерняго движенія вагоновъ трамвая; послѣдній вагонъ трамвая съ Вокзальной пл. на Эриванскую будетъ отходить въ 11 час. веч., а съ Эриванской пл. къ вокзалу въ 11½ ч. вечера.

Занятія по зимнему времени. Съ 1-го сентября въ канцеляріи попечителя кавк. учебнаго округа введены занятія по зимнему времени, т. е. съ 10 час. утра до 3 час. дня.

— Въ канцеляріи инспектора вѣдомствъ на Кавказѣ занятія происходятъ съ 9 час. утра до 3 час. дня.

— Въ канцеляріи уполномоченнаго з. и з. на Кавказѣ занятія происходятъ съ 10 час. утра до 3 час. дня.

Въ ботаническомъ саду. За истекшій августъ тифл. ботаническій садъ посѣтило 11,000 лицъ, а всего съ начала года по 1-е сентября было 87,000 посѣтителей.

Такса. Город. управой вчера представлена губернатору на утвержденіе пересмотрѣнная управой общая такса на предметы первой необходимости, продукты питанія и на фуражъ. По сравненію съ дѣйствовавшей (офиціально) таксой управой сдѣланы незначительныя измѣненія.

Ассенизація города. Завѣдующій ассенизаціею города, инженеръ И. Д. Лисицянъ, предлагаетъ управѣ упразднить существующій обозъ для вывоза мусора изъ домовъ, какъ недостигающій цѣли и реорганизовать все это дѣло. Для правильной постановки вывоза мусора изъ домовъ, по проекту инженера Лисицына, потребуется ежемѣсячный расходъ въ 8,000 руб.

Штрафы. Г. губернаторомъ оштрафованы: за продажу крѣпкихъ напитковъ Георгій Шахназаровъ, Илья Сулхановъ и Иванъ Чихладзе по 1,000 руб. каждый (или арестъ на 1 мѣсяцъ). За продажу продуктовъ сверхъ таксы С. Давдуровъ на 100 руб. (или арестъ на 1 мѣсяцъ). За появленіе на улицѣ въ пьяномъ видѣ Иванъ Зумбулидзе арестомъ на 1 мѣсяцъ, безъ замѣны штрафомъ. За нанесеніе оскорбленія чинамъ полиціи Татевосъ Марковъ и Мисакъ Мхитаровъ арестомъ на 1 мѣсяцъ каждый, безъ замѣны штрафомъ. За самовольное возвращеніе изъ мѣста высылки Сумбатъ Ананановъ арестомъ на 1 мѣсяцъ, безъ замѣны штрафомъ. За несвоевременное закрытіе столовыхъ Исэ Гаджи Байрамъ-оглы и В. Оглыджановъ на 50 руб. каждый (или арестъ на 1 мѣсяцъ).

Возобновились земляныя работы по постройкѣ главнаго зданія тифл. политехническаго института.

Бѣженцы. Вчера чрезъ Тифлисъ прослѣдовала изъ Эчміадзина партія армянъ-бѣженцевъ въ 1,400 человѣкъ. Поѣздъ съ бѣженцами слѣдуетъ до ст. Доляръ, откуда бѣженцы будутъ направлены для разселенія въ Елисаветпольской губ.

— Бюро кавк. отдѣла союза городовъ командированъ гл. А. С. Бабовъ въ Эриванскую губ. для изученія на мѣстѣ нуждъ бѣженцевъ и обслѣдованія санитарнаго ихъ состоянія.

— Бюро кавк. отдѣла союза городовъ командированы въ Эчміадзинъ шесть врачей для оказанія бѣженцамъ медицинской помощи.

Больные. По свѣдѣніямъ гор. медико-санитарнаго бюро за время съ 28-го по 31-е августа включительно въ городѣ заболѣли: скарлатиной—4, дифтеритомъ—2, сыпнымъ тифомъ—12, брюшнымъ тифомъ—8, возвратнымъ тифомъ—2, холерой—35 и подозрительной по холерѣ болѣзнью—19. Къ 1-му сентября оставалось больныхъ: скарлатиной—31, дифтеритомъ—18, сыпнымъ тифомъ — 54, брюшнымъ тифомъ—30, возвратнымъ тифомъ—2, дизентеріей—6, холерой—119 и подозрительныхъ по холерѣ больныхъ—12.

Холера. Въ лазаретъ № 40 за послѣднія сутки доставлены больные холерой: Соголашвили Илья, 32 л., торговецъ,—2 уч., Судебная, № 45; Давидянцъ Харамъ, 30 л., бѣженецъ, изъ ограды Ванкскаго собора; Давидянцъ Безикъ, 25 л., бѣженка, изъ ограды Ванскаго собора; Масоянцъ Вартанъ, 7 л.,—5 уч., Воскресенскій пер., № 6; Ганжа Павелъ, 33 г., рядовой; подозрительныхъ по холерѣ больныхъ доставлено 4 человѣка; умерли больные холерой: Саркисова Амасъ, Асантуловъ Василій и Ганжа Павелъ.

— Со дня появленія въ Тифлисѣ холеры (съ 11-го іюля) по 1-е сентября всѣхъ заболѣвшихъ холерой было 281, изъ нихъ умерло 136 больныхъ. Изъ общаго числа больныхъ гражданскаго населенія города бѣженцевъ—на частныхъ квартирахъ заболѣло 13, умерло 6, въ оградѣ Ванкскаго собора заболѣло 10, умерло 2, въ пріютѣ въ Сабурталло заболѣло 39, умерло 21 и съ вокзала доставлено больныхъ холерой 7 (всѣ семеро умерли.)

Подвозъ. За 30-е августа доставлены слѣдующіе грузы: муки—4 вагона, сахарнаго песка, каменной соли, арбузовъ и шерсти—по 1 вагону, риса—235 пуд., капусты—148 пуд., пюре овощей—8⅝ пуд., огурцовъ—27 пуд., помидоровъ—32 пуд., свѣжихъ фруктовъ—304½ пуд., ячменя—8 вагоновъ, свѣжей рыбы и икры—65¼, горчицы—8½ пуд., мыла—45 пуд., перца—21 пуд. и бязи—82 пуда.

Протоколы. Съ 22-го по 30-е августа агентами город. торгово-хозяйственной полиціи составлены 22 протокола за нарушеніе обязательныхъ постановленій.

Погода. Тифл. физическая обсерваторія сообщаетъ объ общемъ состояніи погоды за 31-е августа: Осадки мѣстами отмѣчены во всѣхъ районахъ. Сильные вѣтры на южномъ побережьѣ Каспійскаго моря. Вѣроятная погода на 2-е сентября: Прохладно и облачно. Ожидается выпаденіе осадковъ во всѣхъ районахъ.

Въ Тифлисѣ, въ 1 часъ дня, 1-го сентября: Давленіе воздуха—761.4 м.м.; температура—22.3 С°; влажность—16.3%; температура на оголенной поверхности земли—28.0 С°, на естественной—31,0 С°.

Въ обществахъ и собраніяхъ.

Въ «Курортномъ обществѣ». Сегодня, 2-го сентября, назначено засѣданіе совѣта кавк. общества для содѣйствія развитію лечебныхъ мѣстъ.

Въ И. техническомъ обществѣ. Сегодня, 2-го сентября, состоится засѣданіе мѣстнаго отдѣленія Императорскаго техническаго общества.

На засѣданіи будутъ обсуждаться:

а) сообщеніе инженера Давидовскаго о поѣздкѣ въ Петроградъ на соединенное совѣщаніе техническихъ обществъ для организаціи техническаго отдѣла при центральномъ военно-промышленномъ комитетѣ;

б) выборы представителей кавк. отдѣленія въ составъ краевого военно-промышленнаго комитета;

в) докладъ объ образованіи химическаго подотдѣла при кавк. отдѣленіи общества.

Бѣженцы и распредѣлительный госпиталь.

Распредѣлительнымъ госпиталемъ, предназначеннымъ, какъ всѣмъ извѣстно для пріема съ поѣздовъ и подачи первой помощи раненымъ и больнымъ воинамъ, прибывающимъ съ фронта, въ послѣдніе дни было принято нѣсколько сотъ дѣтей армянъ-бѣженцевъ изъ Турціи.

Въ поѣздѣ, прибывшемъ на распредѣлительный пунктъ 31-го августа, было доставлено изъ Эчміадзина свыше 400 дѣтей обоего пола, въ возрастѣ отъ одного до десяти, приблизительно, лѣтъ, а также нѣкоторое число взрослыхъ бѣженцевъ. Говорили, что объ этихъ дѣтяхъ позаботились въ Эчміадзинѣ, гдѣ ихъ помыли и пріодѣли. Дѣти, однако, производятъ крайне тяжелое впечатлѣніе: изнуренныя, больныя (преимущественно желудочно кишечными заболѣваніями, трахомой и пол.), оставленныя или просто брошенныя своими родителями...

Нѣкоторыя дѣти, а также и взрослые бѣженцы, оказались настолько больными, что ихъ полуживыми переносили изъ вагоновъ въ автомобили союза городовъ (предназначенные для внутренней эвакуаціи воиновъ), чтобы доставить въ больницу для бѣженцевъ.

По прибытіи поѣзда на пунктъ, санитары госпиталя перевели и перенесли дѣтей въ то самое сортировочное помѣщеніе, въ которомъ сортируются принимаемые съ поѣздовъ больные и раненые воины. Въ госпиталѣ сестры милосердія и обычные служащіе пункта, предназначенные для ухода за ранеными воинами, накормили дѣтей, вымыли, переодѣли въ чистое бѣлье и платье, и затѣмъ, на перевозочныхъ средствахъ союза городовъ, дѣти были доставлены въ заготовленные въ Крцанисахъ пріюты, а взрослые—въ ограду Ванкскаго собора.

Взрослые бѣженцы, въѣздъ коимъ въ Тифлисъ воспрещенъ, однако попали въ поѣздъ, доставившій дѣтей. Вышло это, по словамъ лицъ, сопровождавшихъ поѣздъ,—«случайно. Присутствіе ихъ было обнаружено уже въ пути».

— Среди доставленныхъ дѣтей бѣженцевъ,—заявила мнѣ сопровождавшая поѣздъ дама-патронесса,—нѣтъ больныхъ эпидемическими болѣзнями. Желудочно-кишечныя заболѣванія объясняются недоѣданіемъ и истощеніемъ. Аналогичное мнѣніе высказали и другія сопровождавшія поѣздъ лица, а также одинъ изъ врачей распредѣлительнаго госпиталя.

Но другой врачъ, бывшій на пунктѣ, а также нѣкоторые изъ служащаго медицинскаго персонала госпиталя высказали опасеніе, что для госпиталя, получившаго теперь и другое, совершенно неожиданное назначеніе,—и безъ того существующая для него опасность занесенія разнаго рода эпидемическихъ болѣзней еще больше усиливается...

Г. А—чъ.

Дѣло помощи пострадавшимъ отъ войны.

На 50-мъ засѣданіи кавказскаго комитета помощи пострадавшимъ отъ войны сдѣланы слѣдующія постановленія:

1) Заслушавъ докладъ управляющаго дѣлами комитета А. А. Павлова и епископа Месропа о положеніи скопившихся въ Игдырѣ, Эчміадзинѣ и Эривани бѣженцевъ, прошедшихъ пѣшкомъ довольно большія разстоянія и имѣющихъ въ будущемъ пройти также значительныя разстоянія до Довлара, Елисаветполя, Евлаха и ст. Ляки, что для изнуренныхъ больныхъ стариковъ, женщинъ и дѣтей является невозможнымъ,—рѣшено ходатайствовать передъ Главнокомандующимъ о разрѣшеніи перевозить бѣженцевъ (стариковъ, женщинъ и дѣтей) въ назначенные для нихъ уѣзды по желѣзной дорогѣ.

Помимо этого, въ виду заявленія епископа Месропа о громадномъ (около 3,000) скопленіи дѣтей бѣженцевъ въ Эчміадзинѣ, гдѣ нѣтъ помѣщеній и пріютовъ, рѣшено ходатайствовать передъ Намѣстникомъ Е. И В. на Кавказѣ о разрѣшеніи перевезти до 1,000 дѣтей въ Тифлисъ для помѣщенія ихъ въ заготовленныхъ домахъ, въ м. Крцанисы, подъ наблюденіемъ епископа Месропа и армянскихъ благотворительныхъ организацій.

2) Оставить въ силѣ постановленіе отъ 3-го августа объ ассигнованіи въ распоряженіе А. А. Павлова 10,000 руб. для перевода вице-консуламъ Кирсанову и Никитину для помощи бѣженцамъ.

3) По поводу офиціальныхъ сообщеній о холерныхъ заболѣваніяхъ среди бѣженцевъ сообщить объ этомъ представителю Верховнаго Начальника по эвакуаціонной части и главному уполномоченному Краснаго Креста, прося о принятіи необходимыхъ мѣръ для борьбы съ холерой и указавъ, что въ распоряженіи главнаго кавказскаго комитета нѣтъ медицинскаго персонала.

4) Утвердить распоряженіе А. А. Павлова относительно закупки и отсылки въ распоряженіе эриванскаго губернатора 20 вагоновъ муки, уполномочивъ А. А. Павлова производить переводы денегъ мѣстнымъ комитетамъ и отправку муки.

Теперь-же перевести эриванскому губернатору 50,000 руб.

5) По поводу невыполненія приказа военнопленнымъ врачемъ Теръ-Погосяномъ о поѣздкѣ изъ Ростова въ Дильманъ сообщить канцеляріи Намѣстника Е. И. В. на Кавказѣ для соотвѣтствующаго распоряженія.

На 11-е августа въ приходѣ кассы комитета состояло 312,257 руб. 18 коп. За исключеніемъ ассигнованныхъ тифл. губернскому комитету 6,307 руб. 89 коп., графинѣ Е. А. Воронцовой-Дашковой 500 руб., сочинскому комитету 200 руб., благотворительному братству въ Геленджикѣ 100 руб., свободный остатокъ—305,149 руб. 29 коп., изъ коихъ 10,300 руб. %% бумагами.

На помощь бѣженцамъ изъ комитета Е. И. В. Великой Княжны Татьяны Николаевны поступило 905,000 руб., отъ устройства «недѣли бѣлья» для бѣженцевъ и друг. пожертвованій—14,247 руб. Израсходовано на бѣженцевъ 769,399 руб. 19 коп.; свободный остатокъ 149,847 руб. 81 коп.

На подлинномъ журналѣ надпись генералъ-адъютанта графа И. И. Воронцова-Дашкова «утверждаю».

Пожертвованій деньгами поступило:

Отъ армавирскаго казначейства—14 р. 60 к., отъ надзирателя 2-го округа закавказскаго акцизнаго управленія—74 р. 85 к., отъ чиновъ душетскаго уѣзднаго управленія—7 р. 90 коп., отъ начальника карсскаго желѣзнодорожнаго почтоваго отдѣленія—10 р. 20 к., отъ исп. об. инспектора кагызманскаго высшаго училища—5 р. 13 к., отъ служащихъ елисаветпольскаго женскаго учебнаго заведенія Св. Нины—20 р. 98 к., отъ служащихъ пашковской мужской гимназіи—36 р. 95 к., отъ управляющаго устькуринскимъ таможеннымъ постомъ—77 к., отъ служащихъ сѣйской Кесенинской женской гимназіи—27 р. 15 к., отъ чиновъ кисловодскаго желѣзнодорожнаго почтоваго отдѣленія—1 р. 60 к., отъ служащихъ петровскаго торговаго порта—22 р. 72 к., отъ служащихъ урусскаго реальнаго училища—64 р. 88 к., отъ чиновъ ордубатской таможенной заставы—2 р. 4 коп., отъ чиновъ кизилъ-агачскаго таможеннаго поста—1 р., отъ начальника абастуманской почтово-телеграфной конторы—15 р. 27 коп., отъ бакинско-дагестанскаго временнаго комитета при управленіи земледѣлія въ Баку—228 руб. 7 коп. **Итого—534 руб. 11 коп.**

ВЕЧЕРНІЯ ИЗВѢСТІЯ

Война.

ОТЪ ШТАБА КАВКАЗСКОЙ АРМІИ.

За 30-е августа въ приморскомъ районѣ перестрѣлка.

На ольтинскомъ направленіи столкновеніе нашихъ развѣдчиковъ съ турецкими у Тева.

На мелязгертскомъ направленіи наши части выбили турокъ изъ Арджиша.

На остальномъ фронтѣ безъ перемѣнъ.

(Черезъ Петроградское Телеграфное Агентство).

ПАРИЖЪ, 1-го сентября. Вечернее сообщеніе. Артиллерійскій бой продолжается на Изерѣ, также къ сѣверу и югу Арраса въ секторахъ Невиль, Рокленкуръ и Вайи. Наша артиллерія къ сѣверу отъ Уазы открыла разрушительный огонь по непріятельскимъ сооруженіямъ и укрѣпленіямъ въ Бовренѣ. Нѣсколько частей германской пѣхоты разсѣяны также передъ Анденшпи. Мы подвергли сильному обстрѣлу на каналѣ между Эномъ и Марной траншеи, батареи и лагери непріятеля въ окрестностяхъ Сапиніель, Ланевиль и близъ Бери-о-Бакъ. Артиллерійскіе бои и борьба при помощи бомбъ происходили въ Шампани, въ Аргонахъ и между Маасомъ и Мозеломъ. Артиллерійскій бой съ перерывами происходилъ въ Вогезахъ къ востоку отъ Метцераля и Сидельконпфа. Въ видѣ репрессіи за недавній обстрѣлъ Люневиля и Компіена германскими аэропланами отрядъ въ 19 аэроплановъ поднялся 31-го августа, въ 4 часа утра, надъ городомъ Тревъ, на который была сброшена сотня снарядовъ, мѣтко попавшихъ на станцію и имперскій банкъ. Тотъ же отрядъ, по возвращеніи на мѣсто новой стоянки, спустившись на нашихъ линіяхъ послѣ полудня, сбросилъ 58 снарядовъ на станцію Домари Боранкуръ. Другіе аэропланы подвергли обстрѣлу съ незначительной высоты станціи Донау и Эпинганъ и Жирбахъ въ районѣ, гдѣ было замѣчено передвиженіе войскъ. Можно было удостовѣриться въ успѣшности обстрѣла въ тѣхъ пунктахъ, въ которые летчики цѣлились, и поѣздъ, находившійся въ движеніи, долженъ былъ остановиться.

СТОКГОЛЬМЪ, 31-го августа. Изъ Берлина офиціально сообщается, что нѣкоторые неслужившіе, но обязанные къ службѣ въ ландштурмѣ 1-го и 2-го призыва, признанные раньше непригодными къ военной службѣ и рожденные между 1870 и 1895 гг., должны явиться 2-го сентября, чтобы быть внесенными въ списки ландштурма. Кромѣ того, всѣ родившіеся въ 1898 г. должны явиться въ полицію не позже 4-го сентября; находящіеся въ нейтральныхъ странахъ семнадцатилѣтніе должны быть готовы къ призыву.

Послѣдняя почта.

Въ Германіи.

Въ «Times'ѣ» печатаются корреспонденціи —впечатлѣнія «нейтральнаго» журналиста, объѣхавшаго Германію и Австрію. Авторъ корреспонденціи отмѣчаетъ характерную манеру нѣмцевъ освѣдомлять о положеніи дѣлъ на войнѣ: у себя дома они издаютъ краткія официальныя сообщенія, при чемъ даже когда рѣчь идетъ о поражаніяхъ, напримѣръ, взятіи Антверпена или Варшавы, сообщенія лаконически кратки. О пораженіяхъ, напримѣръ, о морскомъ сраженіи у Фальклендскихъ острововъ или о паденіи цинцдао сообщенія тоже немногословны. Зато освѣдомленіе нейтральныхъ странъ является предметомъ особыхъ заботъ: можно подумать, что Вильгельмштрассе, главнымъ образомъ, занято воздѣйствіемъ на умы Швеціи, Дании, Голландіи, Швейцаріи, Болгаріи и Румыніи, а прежде также Турціи и Италіи. Пропагандѣ въ Соединенныхъ Штатахъ придавалось особое значеніе, настолько высокое, что тамъ была создана

инженеру А. П. Иванову на развѣдку каменнаго угля въ ткварчельской лѣсной дачѣ, Сухумскаго окр., очемчирскаго лѣсничества.

◆ Хаджимурадъ Зубайраевъ всѣ права свои и обязанности по дозволительному свидѣтельству на развѣдки шифти въ с. Чечень, Грозненскаго окр., Терской обл., передалъ стат. сов. Ф. А. Шумилову, кандидату правъ К. Л. Ротманду и дворянину Н. А. Пирогову.

Изъ газетъ.

◆ **Армавиръ.** 24-го августа прослѣдовалъ черезъ Армавиръ въ Туапсе Его Императорское Высочество принцъ Александръ Петровичъ Ольденбургскій. («О. К.»).

◆ **Батумъ.** Изъ батумской городской больницы перевезенъ въ острозаразный баракъ больной сыпнымъ тифомъ Левонъ Погосовъ. («Б. В.»).

◆ **Баку.** Въ виду помѣщеннаго государственнымъ банкомъ въ газетахъ призыва къ населенію, 26-го августа бакинскій губернаторъ камергеръ В. В. Алышевскій и вице-губернаторъ А. А. Макаровъ посѣтили мѣстное отдѣленіе государственнаго банка и передали по учѣнкѣ свои обручальныя кольца, цѣпи отъ часовъ и другія мелкія золотыя вещи.

— За 27-е августа въ городской Михайловской больницѣ прибыло подозрительныхъ по холерѣ больныхъ 3, выписалось холерныхъ 7, подозрительныхъ по холерѣ—3. На квартирахъ выписалось 27-го августа подозрительныхъ по холерѣ одинъ больной. На 28-е августа состояло въ Михайловской больницѣ: холерныхъ 19, подозрительныхъ по холерѣ 11; на квартирахъ подозрительныхъ по холерѣ 4. («К.»).

— Исполнительное бюро союза городовъ, согласно полученнымъ городскимъ головой Л. Л. Бычемъ свѣдѣніямъ, разсмотрѣвъ просьбу бакинскаго комитета объ ассигнованіи 62,300 руб. на борьбу съ эпидеміями, рѣшило отложить разсмотрѣніе даннаго ходатайства до утвержденія правительствомъ «мѣты союза на борьбу съ заразными болѣзнями. («Б.»).

◆ **Кисловодскъ.** Его высочество эмиръ бухарскій остановился на дачѣ Н. Н. Семенова. Аккуратно въ 6 час. утра повелитель Бухары со свитой и лейбъ-медикомъ пріѣзжаетъ въ нарзанныя ванны, гдѣ его встрѣчаетъ завѣдывающій группой.

Принявъ ванну, его высочество въ сопровожденіи завѣдывающаго группой отправляется въ нарзанную галлерею, пьетъ здѣсь стаканъ Нарзана, затѣмъ посѣщаетъ Царскую площадку, аллеи «дворецъ воздуха» или другія возвышенныя окраины парка, и, затѣмъ, возвращается на дачу.

Кисловодскъ произвелъ на высокаго гостя прекрасное впечатлѣніе,—всѣмъ: и ваннами, и паркомъ, и нарзаномъ, и солнцемъ, и воздухомъ. Эмиръ очень доволенъ, неодобрительно онъ только отзывается о городскихъ ухабистыхъ и пыльныхъ улицахъ.

На-дняхъ его высочество собирается осмотрѣть окрестности Кисловодска. («П. Э.»).

◆ **Кутаисъ.** Въ ночь на 26-е августа арестована княжна Лидія Дадешкелиани, обвиняемая въ изготовленіи «лекарствъ» призывнымъ съ цѣлью освобожденія ихъ отъ воинской повинности.

Театръ и музыка.

◆ **М. А. Вольфъ-Израэль.** Художественно-музыкальныя силы Тифлиса въ этомъ году пополняются исключительной величиной, солистомъ Императорской оперы М. А. Вольфъ-Израэлемъ. Лишь особо сложившіяся обстоятельства и желаніе артиста перемѣнить Петроградъ на какой-либо изъ городовъ юга позволили дирекціи музыкальной школы Пышнова и Шнейгера заручиться цѣннымъ сотрудничествомъ этого выдающагося скрипача.

Справочный листокъ.

КАЛЕНДАРЬ.

Среда, 2-го сентября.

Прав. Мч. Маманта († 275). Прп. Іоанна постн., архіеп. конст. († 595). Св. Ѳеодота. Мц. Руфины.

Арм.-пр. Постъ.

Рим.-кат. Стефана, Калиста, Максимы м.

Магомет. Чахаръ-шанбэ—6-е число мѣс. зилькаде 1333 г. гиджры.

По адріанопольскому трактату Турція уступаетъ Россіи крѣпости Анапу, Поти, Ахалцихъ, Ацхуръ, Ахалкалаки и все прибережье Чернаго моря отъ устья Кубани до пристани Св. Николая у р. Чорохъ (1829 г.).

Графъ Гудовичъ заключаетъ перемиріе съ Юсуфъ-пашою эрзерумскимъ (1807 г.).

Театры:

Лѣтній театръ «Артистическаго о-ва». Спектакли театра «Chat noir».

Кинематографы:

Аполло. «Дневникъ поруганной женщины», драма, и др.

Кинопалась. «Пила вино... и хохотала», драма, и др.

Рекордъ. «Дьявольскій глазъ»», драма, и др.

Муленъ-электрикъ. «Злая ночь», драма, и др.

ЗУБНАЯ ЛЕЧЕБНИЦА,
учрежденная зубнымъ врачемъ
Б. ХАЙКИНОЙ-ШИНКАРЕВОЙ.
Тифлисъ, Михайловскій пр., № 76.
Пріемъ больныхъ во всякое время дня и ночи: плата за леченіе по такси. При лечебницѣ 5 врачей-спеціалистовъ.
Лечебница имѣетъ усовершенствованную лабораторію искусственныхъ зубовъ. Исполняются всевозможныя зуботехническія работы, срочныя въ 3 часа.
Рекомендуются искусственные зубы изъ золота: исполненіе образцовое; цѣна доступная.

ЗУБНАЯ ЛЕЧЕБНИЦА
С. ЗИЛЬБЕРШАЦЪ - ШАПИЛЬНИКОВОЙ.
Елисаветинская, 7, противъ «Бо-Монда», возлѣ пам. Воронцову. Принимаютъ врачи-спеціалисты отъ 8 час. утра до 11 час. ночи. Леченіе по желанію безъ боль-машины. Удаленіе зубовъ безъ боли. При лечебницѣ зуботехническая лабораторія. Работы исполняются срочно. Искусств. зубы на золотѣ, безъ пластинки. На каучукѣ отъ 1 р. 50 к. и дороже. Совѣтъ 20 к. Врачи принимаютъ въ отдѣльныхъ кабинетахъ.
Д. 540. 1138. 100—00

Первая частная лечебница
Д-РА НАВАСАРДІАНА.
Противъ памятника Воронцову.
основана въ 1880 г.
Ежедневно, кромѣ воскресенья.
утромъ:
«606 и «914»—11—12 час. вирыскиваніе консультативно.
Б. А. Навасардіанъ—11—12 час., по хирургическ., венерическ. болѣзнямъ (сифилису).
Б. Г. Агасаровъ—9½—2 час., внутреннимъ, нервнымъ и дѣтск. болѣзн. и оспоприв.
М. М. Беньямовичъ—11—12 ч., ушнымъ, горловымъ и носовымъ болѣзн.
А. П. Карапетянцъ—1—2 час., по вторн., четв. и суббот. внутр. и дѣтск. болѣзн. и оспоприв.
Женщина-врачъ **О. В. Теръ-Давидова**—12—1 час., акушерство и женскія болѣзн.
Вечеромъ:
М. М. Беньямовичъ—6—7 час
За совѣтъ 50 коп., бѣдн. безплатно.
Консультація и операціи по соглашенію.
Д-ръ дек. Б. **А. Навасардіанъ.**
Кр. 2394. 4959. 100—00.

РАСПИСАНІЕ ПОѢЗДОВЪ ЗАКАВКАЗСКИХЪ Ж. ДОРОГЪ.

Часы по тифлисскому времени.

Поѣзда, приходящіе въ Тифлисъ.

Изъ Баку: № 3** почтов. 12 ч. 54 м. дня
» № 7 скорый дополнит. 1 ч. 42 м. дня.
» № 5* скорый. . . . 7 ч. 41 м. веч.
Изъ Батума: № 16 пассаж. . 9 ч. 51 м. утр.
» № 4** почт. . . 5 ч. 55 м. дня.
Изъ Джульфы, Эривани и Сарыкамыша: № 3** почтов. . 8 ч. 11 м. утр.

Поѣзда, отходящіе изъ Тифлиса:

Въ Баку: № 6* скорый . . . 12 ч. 8 м. дня.
» № 8 скор. дополн. . 5 ч. 33 м. дня.
» № 4** почтов. . . . 7 ч. 3 м. веч.
Въ Батумъ: № 3 почт. . . . . 1 ч. 45 м. дня.
» № 9 пассаж.. . . 8 ч. 53 м. веч.
Въ Джульфу, Эривань и Сарыкамышъ: № 4** почт. . 5 ч. 58 м. веч.

Дачные поѣзда.

Изъ Тифлиса.

Въ Боржомъ № 17 ежедн. 8 ч. 21 м. утра.
Прибытіе въ Боржомъ въ 12 час. 48 мин. дня.
№ 19 ежедневно 2 ч. 58 м. дня.
Прибытіе въ Боржомъ въ 8 ч. 26 м. веч.

Изъ Боржома.

Въ Тифлисъ: № 18 ежедневно 5 ч. 18 м. дня.
Прибытіе въ Тифлисъ въ 10 ч. 28 м. веч.
№ 20 ежедневно 1 ч. 31 м. ночи.
Прибытіе въ Тифлисъ въ 7 час. 28 мин. утра.

Въ Боржомѣ поѣзда эти согласованы съ бакурiанскими поѣздами.

Изъ Тифлиса въ Мцхетъ:

П. № 61 ежедневно въ 9 ч. 54 м. утра.
П. № 63 по воскресенымъ и праздничнымъ днямъ въ 3 ч. 48 м. дня.
Прибываютъ въ Тифлисъ черезъ 43 мин.

Изъ Мцхета въ Тифлисъ:

П. № 62 ежедневно въ 11 ч. 38 м. утра.
П. № 64 по воскресенымъ и праздничнымъ днямъ въ 8 ч. 8 м. вечера.

Примѣчанія.

№№ 5 и 6 скорые безпересадочные съ спальными мѣстами поѣзда изъ Тифлиса до Петрограда съ вагонами Николаевской дороги ежедневно черезъ Баку—Ростовъ—Никитовку—Яма, сѣверо-донецкой дороги,—Харьковъ—Курскъ—Москву—Петроградъ. Къ поѣзду № 6 прицѣпляется безпересадочный микстъ I—II кл., прибывающій изъ Боржома съ п. № 10, а съ п. № 5 прибывающій изъ Петрограда такой же микстъ прицѣпляется къ п. № 9 до Боржома.

Къ этимъ же поѣздамъ прицѣпляется одинъ вагонъ со спальными мѣстами III кл. до Баку, гдѣ пассажиры, для дальнѣйшаго слѣдованія, пріобрѣтаютъ новыя спальныя мѣста.

Предварительная продажа билетовъ и спальныхъ мѣстъ производится въ аг-вѣ пароходнаго с-ва «Кавказъ и Меркурій». Предварительной записи на билеты и спальныя мѣста на ст. Тифлисъ не производится.

Поѣзда №№ 7 и 8 слѣдуютъ отъ Тифлиса до Баку съ пересадкой въ скорые поѣзда съ спальными мѣстами черезъ Баку—Ростовъ Воронежъ — Козловъ — Рязань — Москву—Петроградъ, а одинъ вагонъ II кл. слѣдуетъ съ нумерованными мѣстами безъ пересадки отъ Тифлиса до Кисловодска и обратно.

Почтовые поѣзда №№ 3 и 4 согласованы въ узловыхъ станціяхъ со станціями вѣтвей. Поѣздъ № 4, сарыкамышскій, прибываетъ въ Александрополь въ 8 ч. 19 м. утра, а въ Сарыкамышъ отправляется въ 9 ч. 15 м. у., прибываетъ туда въ 4 ч. 8 м. дня; въ Джульфу—отправляется въ 9 ч. 51 м. у., прибываетъ въ 8 ч. 56 м. вечера.

Поѣздъ № 4, сарыкамышскій, отправляется изъ Сарыкамыша въ 2 ч. 46 м. дня, прибываетъ въ Александрополь въ 9 ч. 1 м. вечера; согласованный поѣздъ изъ Джульфы отправляется въ 6 ч. 9 мин. утра, прибываетъ въ Александрополь 8 ч. 29 мин. вечера, отправляется въ Тифлисъ въ 9 ч. 52 м. вечера и прибываетъ въ 8 ч. 11 м. утра.

КАХЕТИНСКАЯ Ж. Д.

Расписаніе товаро-пассажирск. поѣздовъ.
(съ вагонами исключительно 3-го класса).
Съ 14-го января 1915 года.
Время мѣстное.

По понедѣльникамъ, средамъ и пятницамъ.

Товаро-пассажирскій поѣздъ № 2/1. Отходитъ изъ Тифлиса въ 8 ч. 13 мин. утра.
Прибываетъ на ст. Гурджаани въ 3 ч. 22 м. дня.
Отходитъ сост. Гурджаани въ 3 ч. 37 м. дня. 44 м. дня.
Прибываетъ на ст. Цнорисъ-Цкали въ 4 ч
Товаро-пассажирскій поѣздъ № 7. Отходитъ со ст. Гурджаани въ 3 часа 42 м. дня.
Прибываетъ на ст. Телавъ въ 5 час. 27 мин. дня.

По вторникамъ, четвергамъ и субботамъ.

Товаро-пассажирскій поѣздъ № ½. Отходитъ со ст. Цнорисъ-Цкали въ 8 ч. 58 м. утра.
Прибываетъ на ст. Гурджаани въ 10 ч. 10 мин. утра.
Отходитъ со ст. Гурджаани въ 10 час. 25 мин. утра.
Прибываетъ на ст Тифлисъ въ 5 час. 28 мин. дня.
Товаро-пассажирскій поѣздъ № 8.
Отходитъ со ст. Телавъ въ 8 ч. 56 мин. утра.
Прибываетъ на ст. Гурджаани въ 10 ч. 07 мин. утра.

Печатать дозволено военной цензурой.

Объявленія.

На основаніи 846, 847, 848 и 851 ст. уст. угол. судопр. Императора Александра II, по опредѣленію мирового судьи третьяго мирового отдѣла города Тифлиса, разыскивается тифлисскій гражданинъ Георгій Ивановичъ **Иноземцевъ**, обвиняемый въ присвоеніи. Примѣты обвиняемаго по дѣлу неизвѣстны.

Всякій, кому извѣстно мѣстопребываніе обвиняемаго, обязанъ указать мировому судьѣ, гдѣ онъ находится. Установленія же, въ вѣдѣніи которыхъ окажется имущество обвиняемаго, должны немедленно взять его въ опекунское управленіе.
С. 306. 3—3.

На основаніи ст. ст. 846, 847, 848 и 851 уст. уголовнаго судопроизводства, по опредѣленію тифлисскаго окружнаго суда, отыскивается жит. сел. Ахалсопели, Старые-Гавазы, Телавскаго уѣзда, Иванъ **Багаджишвили** (онъ-же Асабашвили), обвиняемый по 13, 1631, 1632, 9 и 2 ч. 1459 ст. улож. о нак. Примѣты отыскиваемаго: выше средняго роста, худощавый и смуглый лицомъ.

Всякій, кому извѣстно мѣстопребываніе отыскиваемаго, обязанъ указать суду, гдѣ онъ находится. Установленія же, въ вѣдомствѣ которыхъ окажется имущество отыскиваемаго, обязаны немедленно отдать его въ опекунское управленіе.
С. 289. 3—3.

На основаніи ст. ст. 846, 847, 848 и 851 уст. уголовнаго судопроизводства, по опредѣленію тифлисскаго окружнаго суда, отыскивается житель сел. Цинагары, Горійскаго уѣзда, Илья (Ило) Шалвовъ **Хубулури**, обвиняемый по 1525, 1528 и 1525¹ ст. улож. о наказ. Примѣты отыскиваемаго: 25 лѣтъ, средняго роста, лицо чистое, волосы русые, усы маленькіе.

Всякій, кому извѣстно мѣстопребываніе отыскиваемаго, обязанъ указать суду, гдѣ онъ находится. Установленія же, въ вѣдомствѣ которыхъ окажется имущество отыскиваемаго, обязаны немедленно отдать его въ опекунское управленіе.
С. 295 3—3.

На основаніи ст. ст. 846, 847, 848 и 851 уст. уголовнаго судопроизводства, по опредѣленію тифлисскаго окружнаго суда, отыскивается житель сел. Капанакчи, Борчалинскаго уѣзда, **Иса Махмудъ-оглы**, обвиняемый по 12 и 1 ч. 1483 ст. улож. о наказ. Примѣты отыскиваемаго: 28 лѣтъ, выше средняго роста, волосы черные, маленькіе усы, бритое лицо.

Всякій, кому извѣстно мѣстопребываніе отыскиваемаго, обязанъ указать суду, гдѣ онъ находится. Установленія же, въ вѣдомствѣ которыхъ окажется имущество отыскиваемаго, обязаны немедленно отдать его въ опекунское управленіе
С. 196. 3—3.

На основаніи 846, 847, 848 и 851 ст. уст. угол. судопр. Императора Александра II, по опредѣленію помощника мирового судьи третьяго мирового отдѣла гор. Тифлиса, разыскивается тифлисскій гражданинъ Аршакъ Алексѣевъ **Алавердовъ**, обвиняемый по 169 ст. уст. о наказ. Примѣты обвиняемаго суду неизвѣстны.

Всякій, кому извѣстно мѣстопребываніе обвиняемаго, обязанъ указать помощнику мирового судьи, гдѣ онъ находится. Установленія же, въ вѣдѣніи которыхъ окажется имущество обвиняемаго, обязаны немедленно взять его въ опекунское управленіе.
С. 297. 3—3

На основаніи ст. ст. 846, 847, 848 и 851 уст. уголовнаго судопроизводства, по опредѣленію тифлисскаго окружнаго суда, отыскивается житель селенія Зикилія, Ахалцихскаго уѣзда, **Кара Кагриманъ-оглы**, обвиняемый по 1 ч. 1455 ст. улож. о наказ. Примѣты отыскиваемаго: 20 лѣтъ, роста выше средняго, волосы черные, черные усы пробиваются, лицо смуглое.

Всякій, кому извѣстно мѣстопребываніе отыскиваемаго, обязанъ указать суду, гдѣ онъ находится. Установленія же, въ вѣдомствѣ которыхъ окажется имущество отыскиваемаго, обязаны немедленно отдать его въ опекунское управленіе.
С. 312. 3—3

На основаніи 846, 847, 848 и 851 ст. уст. угол. суд. Императора Александра II, по опредѣленію помощника мирового судьи перваго мирового отдѣла города Тифлиса, разыскивается **Кезро Яковлевъ Шеліахашвили**, обвиняемый въ кражѣ. Примѣты обвиняемаго суду неизвѣстны.

Всякій, кому извѣстно мѣстопребываніе обвиняемой, обязанъ указать помощнику мирового судьи, гдѣ она находится. Установленія же, въ вѣдѣніи которыхъ окажется имущество обвиняемой, немедленно должны взять его въ опекунское управленіе.
С. 319. 3—1.

На основаніи 846, 847, 848 и 851 ст. уст. угол. суд. Императора Александра II, по опредѣленію помощника мирового судьи перваго мирового отдѣла города Тифлиса, разыскивается Георгій Никогосовичъ **Оганесянцъ**, обвиняемый въ кражѣ. Примѣты обвиняемаго неизвѣстны.

Всякій, кому извѣстно мѣстопребываніе обвиняемаго, обязанъ указать помощнику мирового судьи, гдѣ онъ находится. Установленія же, въ вѣдѣніи которыхъ окажется имущество обвиняемаго, обязаны немедленно взять его въ опекунское управленіе.
С. 317. 3—1.

На основаніи 846, 847, 848 и 851 уголовнаго судопроизводства, по опредѣленію тифлисскаго окружнаго суда, отыскивается персидско-подданный Иванъ **Саркисовъ**, обв. по 1160 ст. улож. о нак. Примѣты отыскиваемаго: по виду лѣтъ 40, средняго роста, брюнетъ, бороду бритъ, ходитъ всегда въ папахѣ персидскаго образца; особенныхъ примѣтъ нѣтъ.

Всякій, кому извѣстно мѣстопребываніе отыскиваемаго, обязанъ указать суду, гдѣ онъ находится. Установленія же, въ вѣдомствѣ которыхъ окажется имущество отыскиваемаго, обязаны немедленно отдать его въ опекунское управленіе.
Е. 1342. 6443. 3—1.

Тифлисскій полицеймейстеръ объявляетъ, что проживающая въ городѣ Тифлисѣ Агафія Антоновна **Окромчедлова** заявила объ утерѣ документа на званіе аптекарской ученицы; свидѣт. выдано изъ кутаисской мужской гимназіи приблизительно въ 1905—1906 г.

Нашедшій означенный документъ обязанъ представить его въ управленіе тифлисскаго полицеймейстера.
Е. 1342. 6443 3—1.

КАВКАЗСКОЕ ОКРУЖНОЕ ИНТЕНДАНТСКОЕ УПРАВЛЕНІЕ
объявляетъ,
что положеніемъ военнаго совѣта 20-го августа 1915 года опредѣлено:

1) разрѣшеніе пріобрѣтать за деньги отъ новобранцевъ и ратниковъ ополченія, призываемыхъ въ 1915 году, предметы обмундированія, годные для похода, по нижеуказаннымъ цѣнамъ:

шинель . . . . . 7 р. 94 к.
Походная суконная рубаха . . . . . 5 р. 99 к.
Походныя суконныя шаровары . . . . . 2 р. 84 к.
Наборошникъ . . . . . — р. 31 к.
Папаха . . . . . 1 р. 93 к.

2) Уплату производить распоряженіемъ начальниковъ частей, куда прибыли новобранцы и ратники.
Е. 1346. 6439 3—1.

Въ этапно-транспортномъ отдѣлѣ военно-окружнаго управленія начальника сообщеній кавказской арміи (помѣщеніе гостиницы «Эрмитажъ») на 1-е сентября сего 1915 года, въ 12 час. дня, назначено соревнованіе на поставку перевозочныхъ средствъ для кавказской арміи; лица, желающія принять участіе въ соревнованіи, приглашаются явиться въ указанное выше время и представить залогъ по одному рублю за каждую предложенную къ поставкѣ подводу. Требуется поставить 500 воловьихъ арбъ или повозокъ.
Е. 1345. 6440. 2—2.

Тифлисскій полицеймейстеръ объявляетъ, что проживающій въ гор. Тифлисѣ Адамъ Звановичъ **Намикасъ** заявилъ объ утерѣ метрической выписи № 76—71, выд. настоятелемъ товинскаго римско-католическаго костела въ 1910 г., и аттестата объ окончаніи вильномирскаго гор. училища, выд. 8-го іюня 1909 г. за № 209.

Нашедшій означенные документы обязанъ представить ихъ въ управленіе тифлисскаго полицеймейстера.
Е. 1349 6434 3—3

Тифлисскій полицеймейстеръ объявляетъ, что проживающій въ городѣ Тифлисѣ персидско-подданный Ваганъ Георговичъ **Акопьянъ** заявилъ объ утерѣ удостовѣренія, выданнаго карскимъ губернаторомъ на право проживанія въ россійской имперіи въ іюлѣ 1915 г. за № 9371, вмѣстѣ съ національными паспортами персидскаго консула.

Нашедшій означенные документы обязанъ представить ихъ въ управленіе тифлисскаго полицейместера.
Е. 1336. 6427. 3—3.

Тифлисскій полицеймейстеръ объявляетъ, что проживающій въ городѣ Тифлисѣ монахъ Иверскаго монастыря на Аѳонѣ **Афанасій** заявилъ объ утерѣ купчей крѣпости, заявленной въ тифлисской палатѣ уголовнаго и гражданскаго суда 25-го октября 1857 г. № 223.

Нашедшій означенный документъ обязанъ представить его въ управленіе тифлисскаго полицеймейстера.
Е. 1332. 6422. 3—3.

На основаніи 846, 847, 848 и 851 ст. уст. угол. судопр. Императора Александра II, по опредѣленію помощника мирового судьи третьяго мирового отдѣла гор. Тифлиса, разыскивается Илья Евстафьевичъ **Челидзе**, обвиняемый въ кражѣ. Примѣты обвиняемаго суду неизвѣстны.

Всякій, кому извѣстно мѣстопребываніе обвиняемаго, обязанъ указать помощнику мирового судьи, гдѣ онъ находится. Установленія же, въ вѣдѣніи которыхъ окажется имущество обвиняемаго, немедленно должны взять его въ опекунское управленіе.
С. 316. 3—3.

На основаніи 846, 847, 848 и 851 ст. уст. угол. суд. Императора Александра II, по опредѣленію помощника мирового судьи перваго мирового отдѣла города Тифлиса, разыскивается **Кезро Яковлевъ Шеліахашвили**, обвиняемый въ кражѣ. Примѣты обвиняемаго суду неизвѣстны.

Всякій, кому извѣстно мѣстопребываніе обвиняемаго, обязанъ указать помощнику мирового судьи, гдѣ онъ находится. Установленія же, въ вѣдѣніи которыхъ окажется имущество обвиняемаго, обязаны немедленно взять его въ опекунское управленіе.
С. 318. 3—2.

При окружномъ управленіи по квартирному довольствію войскъ кавказскаго военнаго округа въ городѣ Тифлисѣ на 16-е сентября 1915 года назначены рѣшительные торги, безъ переторжекъ, изустные и посредствомъ запечатанныхъ объявленій, на отдачу въ оптовый подрядъ производства работъ:

1) По гор Тифлису: а) на расширеніе зданія № 194 тифлисскаго военнаго госпиталя подъ лабораторію и зубо-врачебный кабинетъ, на сумму 11,611 руб.

б) на приспособленіе зданій за №№ 54 и 56 того же госпиталя на сумму 1,464 руб.

2) По гор. Петровску: на повышеніе стѣнъ зданія за № 141—продовольственнаго магазина, на сумму 13,827 руб.

3) По гор. Ставрополю: на устройство тротуара по Романовской улицѣ, на сумму 1,205 руб.

4) По гор. Екатеринодару: на приспособленіе части зданія № 46 подъ карцеры, на сумму 978 руб.

5) По гор. Александрополю: на заготовку 150 топчановъ-кроватей, на сумму 1,190 руб.

6) По гор. Ахалцыху и уроч. Джелаусу: на заготовку казарменной принадлежности, на сумму 2,382 р.

7) По гор. Ахалкалаки: на постройку наръ и казарменныхъ принадлежностей, на сумму 1,006 руб.

Каждая изъ поименованныхъ выше работъ сдается въ подрядъ отдѣльно отъ другихъ; поэтому лица, желающія принять въ подрядъ нѣсколько работъ нераздѣльно, должны оговорить это въ своихъ заявленіяхъ.

Условія на этотъ подрядъ, чертежи и утвержденныя смѣты можно видѣть въ окружномъ квартирномъ управленіи ежедневно, съ 10 до 3 часовъ пополудни.

Лица, желающія вступить въ изустный торгъ, обязаны въ день торга, до 12-ти часовъ дня, подать въ окружное управленіе прошеніе о допущеніи ихъ къ торгу и о согласіи принять подрядъ на точномъ основаніи условій. Какъ къ просьбѣ на изустный торгъ, такъ и къ запечатанному объявленію, которое должно быть подано или прислано не позже 12-ти часовъ дня, назначеннаго для торга, прилагается свидѣтельство о званіи (паспортъ) и въ обезпеченіе неустойки залоги денежные или имущественные въ размѣрѣ 15% съ общей стоимости работъ.

Заявленія должны удовлетворять требованіямъ, изложеннымъ въ ст. ст. 35 и 39, кн. XVIII, изд. 2-е св. воен. постановл. 1869 года.
Е. 1344. 6441 1.

Ахалкалакское уѣздное полицейское управленіе симъ объявляетъ, что жит. сел. Баралеты Апкаромъ Ростановичемъ **Микиртичевымъ** заявлено объ утерѣ имъ пропускного свидѣтельства, выданнаго ему завѣдывающимъ батумскимъ молоканскимъ № 12 транспортомъ для перевозки военныхъ грузовъ между Батумомъ и Артвиномъ, число и номеръ каковаго свидѣтельства ему не извѣстны; всѣ лица и учрежденія, нашедшія этотъ документъ, обязаны представить его въ сіе управленіе.
Е. 1356. 6456 1.

Управленіе владикавказской желѣзной дороги на основаніи ст. 90 общаго устава Росс. жел. дор. доводитъ до свѣдѣнія отправителей и получателей, что 1-го ноября 1915 года, съ 10 час. утра, будутъ проданы съ публичнаго торга невостребованные въ установленные сроки грузы поссажирской, большой и малой скоростей, прибывшіе на станціи:

Новороссійскъ.

Малая скорость.

№ 526851 Екатеринодаръ Вл. отъ Кулишева пр.—готовое платьѣ—нал. пл. 70 к. № 2598 Петроградъ Ник. отъ Нобеля Цементн. зав. — чугун. маш. — н. пл. 611 р. № 16168 Москва М.-В.-Р. отъ Остроумова пр. —парфюмерія. № 131341 Екатеринославъ Ек. отъ Когана пр.—крупа перловая—н. пл. 61 р. 55 коп. № 76488 Ростовъ Ю.-В. отъ Риппа пр.—бумага для печати. № 69179 Петроградъ Р.-Орл. отъ Нев. фабр. мех. обуви пр. — обувь кожев. № 76560 Ростовъ гор. Ю.-В. отъ Риппа пр.—бумага для печати—н. пл. 530 р. № 76889 Ростовъ гор. Ю.-В. отъ Бѣльскаго пр.—карт. коробки—н. пл. 27 руб. 25 коп. № 529287 Екатеринодаръ Влк. отъ Дубинина пр.—кондитерскій—н. пл. 42 р. 40 к. № 211601 Москва гор. Ю.-В. отъ т/д. Журавлевы пр.—ткань хл.-бум. № 48828 Александр. Вор.-Р.-О. отъ К° Электричества пр. —двиг. электр. № 197754 Варшава Ков.-Пр. отъ Кульварскаго ему-же —швейныя машины. № 348245 Ростовъ Влк. отъ К. Шагинова пр. —ткань хл.-бум.—н. пл. 1 р. № 347896 Ростовъ Влк. отъ Гарнова пр.—ткань хл.-бум.—н. пл. 256 р. 40 к. № 2319 Москва гор. Сѣв. отъ Орлова пр.—ткань хл.-бум.—н.пл. 459 р. 86 коп. № 530103 Екатеринодаръ Влк. отъ О-ва Кубанск. Т-ва пр. —бумага писчая—нал. пл. 5 р. 75 к. № 530104 Екатеринодаръ Влк отъ О-ва Кубанскаго-Т-ва пр.—чернило—н. пл. 26 р. 50 к. № 77214 Ростовъ г. Ю.-В. отъ Т-ва Ралле пр.—благовонный—н. пл. 114 р. 75 к. № 146327 Брянскъ Р.-Орл. отъ Мальц. зав. пр.—колеса чуг.—н. пл. 243 р 59 к., № 198457 Харьковъ гор. Юж. отъ Кодантіи пр. — шаръ деревян. № 9678 Москва гор. Сѣв. отъ Шовыкина пр.—обувь кожевен. № 122248 Нахичевань н. Д. Ю.-В. отъ бр. Рубанчикъ пр.—аптекарск. стклянки—н. пл.—103 р. 37 коп. № 333151 Москва М.-К.-В. отъ Грибова пр.—ткань хлоп.-бум.—н. пл. 2035 р. 17 к. № 10301 Кременчугъ Южн. отъ Рѣзникова пр.—щелочныя изд.—н. пл. 177 р. 48 к. № 530707 Екатеринодаръ Влк. отъ Шкутова Аинадръ стекл. бутылки. № 14638 Ромны Либ.-Ром. отъ Сѣкалова пр. —ткань пеньк.

Большая скорость

№ 237475 Ростовъ Влк. отъ Эльдсонъ пр.—сода очищен.—н. пл. 8 р. 50 к. № 181304 Екатеринодаръ Влк. отъ Колска пр.—кожа выдѣл.—н. пл. 259 р. 27 к. № 181362 Екатеринодаръ Влк. отъ Майеръ пр.—хл.-бум. ткань—н. пл. 198 р. 63 к. № 240498 Ростовъ Влк. отъ Гарнова пр.—хл.-бум. ткань—нал. плат. 277 р. 20 коп. № 242098 Ростовъ Влк. отъ Новохатка пр.—апретура для кожъ—н. пл. 121.

Пассаж. скорость.

№№ 686 Петроградъ гор. Р.-Ур. отъ Т-ва Землед. пр.—книги печат.

Крымская.

Малая скорость.

№ 35303 Ѳеодосія Южн. отъ о-ва таб. фабр. пр.—таб. изд.—нал. пл. 236 р. 35 к. № 527896 Екатеринодаръ Влк. отъ Фот ади пр.—сапож. —нал. пл. 175 р. № 528736 Екатеринодаръ Влк. отъ Демержіева пр.—хл.-бум. ткань—н. пл. 243 р. 13 к. №№ 529272, 529271, 529274 Екатеринодаръ Влк. отъ Кулешева—пр. шерстяная ткань—н. пл. 690 руб. № 529273 Екатеринодаръ Вкл. отъ Кулешева пр.—шерстяная ткань—н. пл. 231 р. 35 к. № 530059 Екатеринодаръ Влк. отъ Лейбовскаго пр. —хл.-бум. ткань—нал. пл. 91 р. 73 коп. № 23281 Думиничи М.-К.-В. отъ Цыплаковыхъ пр.—сковороды и котлы чуг.—н. пл. 977 р. 90 коп. № 530448 Екатеринодаръ Влк. отъ Демержіева пр.—хл.-бум. ткань—н. пл. 250 р. 59 к. № 53644 Екатеринодаръ Влк. отъ Демержіева пр.—хл.-бум. ткань—н. пл. 450 р. 8 к. № 12848 Колодезная Ю.-В. отъ Терехова пр.—пакля—н. пл. 87 руб. 50 коп.

Большая скорость.

№ 8164 Тифлисъ Зак неясно пр. —несил. вещи.

Топельная.

Малая скорость.

№ 530340 Екатеринодаръ Влк. отъ Маршанскаго Будзинскому кровати жел.—н. пл. 412.

Станціи, на которыхъ будетъ произведена продажа, будутъ указаны своевременно особыми объявленіями, вывѣшенными на станціяхъ отправленія, назначенія и продажи грузовъ.

Въ виду неразборчиваго указанія въ накладной фамилій отправителей и получателей, Управленіе дороги за неправильное указаніе въ настоящемъ объявленіи фамилій поименованныхъ лицъ отвѣтственности на себя не принимаетъ, а потому проситъ обращать вниманіе на №№ накладныхъ.
Е. 1351. 6449 1.

Судебный приставъ при 1-мъ мировомъ отдѣлѣ г. Тифлиса Иванъ-Бекъ Минасъ-Бековъ симъ объявляетъ, что 12-го сентября 1915 года, въ 10 часовъ утра, имъ будетъ произведенъ публичный торгъ на продажу движимаго имущества Іосифа Моисеевича **Датикашвили**, заключающагося въ бумажныхъ товарахъ и оцѣненнаго въ 112 руб., но по случаю вторыхъ торговъ имущество это можетъ быть продано и ниже оцѣнки.

Торгъ будетъ производиться въ 1 участкѣ г. Тифлиса, по Кирпичному переулку, во дворѣ камеры 1-го отдѣла г. Тифлиса.
Е. 1353. 6453 1.

Тифлисскій полицеймейстеръ объявляетъ, что проживающій въ городѣ Тифлисѣ Виссаріонъ Несторовичъ **Сичиновъ** заявилъ объ утерѣ аттестата объ окончаніи тифлисскаго шестиклассного жел.-дорожнаго училища за № 532.

Нашедшій означенный документъ обязанъ представить его въ управленіе тифлисскаго полицеймейстера.
Е. 1354. 6454 3—1.

И. д. помощника мирового судьи 3-го мирового отдѣла города Тифлиса, на основаніи 1239 ст. X т. 1 ч. св. законовъ гражданскихъ, вызываетъ наслѣдниковъ къ имуществу, оставшемуся послѣ смерти тифлисскаго гражданина Феодора Ивановича **Соколова**, предъявить въ срокъ, указанный въ 1241 ст. тѣхъ же законовъ, права свои на это имущество.
Е. 1348. 6437 1.

И. д. помощника мирового судьи 3-го мирового отдѣла города Тифлиса, на основаніи 1239 ст X т. 1 ч. св. законовъ гражданскихъ, вызываетъ наслѣдниковъ къ имуществу, оставшемуся послѣ смерти тифлисскаго гражданина Феодора Ивановича **Соколова**, предъявить въ срокъ, указанный въ 1241 ст. тѣхъ же законовъ, права свои на это имущество.
Е. 1347. 6438 1.

На основаніи 846, 847, 848 и 851 ст. уст. угол. судопр. Императора Александра II, по опредѣленію помощника мирового судьи третьяго мирового отдѣла гор. Тифлиса, разыскивается крестьянинъ Мелитонъ Ивановичъ **Абхачава**, обвиняемый по 169 ст. уст. о наказ. Примѣты обвиняемаго суду не извѣстны.

Всякій, кому извѣстно мѣстопребываніе обвиняемаго, обязанъ указать помощнику мирового судьи, гдѣ онъ находится. Установленія же, въ вѣдѣніи которыхъ окажется имущество обвиняемаго, обязаны немедленно взять его въ опекунское управленіе.
С. 321 3—1.

Тифлисскій полицеймейстеръ объявляетъ, что проживающій въ гор. Тифлисѣ турец