ГОДЪ СЕМИДЕСЯТЫЙ

КАВКАЗЪ

ЕЖЕДНЕВНАЯ ЛИТЕРАТУРНО-ПОЛИТИЧЕСКАЯ ГАЗЕТА

№ 203-й. Вторникъ, 8-го сентября 1915 г. № 203-й.

Княгиня Нина Захарьевна Джорджадзе, князь Арчилъ Ильичъ Джорджадзе, княгиня Тинатина Фоминишна Андроникова, князья Іосифъ, Георгій и Иванъ Захарьевичи Андрониковы, Елена Захарьевна Бакрадзе и Софія Захарьевна Ломидзе приносятъ глубочайшую признательность всѣмъ почтившимъ память павшаго въ бою корнета князя

Дмитрія Ильича Джорджадзе.

Д. 1298. 6563 1.

6-го сего сентября въ Петроградѣ скоропостижно скончался

СЕРГѢЙ АЛЕКСАНДРОВИЧЪ ПАЛЬМЪ,

очемъ съ глубокой скорбью извѣщаютъ братъ и невѣстка усопшаго.

Д. 1601. 6565 1.

„Русскій клубъ".

Во вторникъ 8-го сентября,

СИНЕМАТОГРАФЪ.

Входъ для гг. членовъ, кандидатовъ и ихъ семействъ безплатный. Гости на общемъ основаніи. Начало въ 9 ч. веч.

Кр. 1076. 6564. 1.

Кино-театръ „РЕКОРДЪ"

У Верійскаго моста, цирковообраз. собств. камен. зданіе. Тел. 15-61. Остановка трамвая по требованію публики у Верійскаго моста у угла «Рекорда». Директоръ „Рекорда" Г. М. Есиковскій жертв. 5 проц. съ общаго сбора до окончанія воен. дѣйств. въ пользу раней. воиновъ.

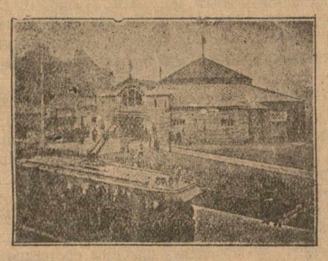

Сегодня послѣдній день боевой программы. 9, 10, 11 и 12 сентября демонстрируется сенсаціонный монопольная злоба дня «ДЫХАНІЕ АНТИХРИСТА, УДУШЛИВЫЕ ГАЗЫ», шедевръ, драма въ 4-хъ большихъ част. 1-я часть „Святели ужаса". 2-я часть „Передовыя герои". 3-я часть „Слуги антихристовы". 4-я часть „Въ чаду удушливаго газа". Эту картину неожиданно привезъ представитель величайшей въ Россіи фабрики Либкенъ, Москва. Не реклама, а фактъ. Не упускайте случая видѣть эту сенсацію, подобнаго вы еще не видѣли. Кромѣ того, Пате-Журналъ и сильно-комическая «Пари Полидора». Цѣны общедоступныя. 1-е мѣсто—40 к., 2-е мѣсто—30 к., 3-е мѣсто—20 к., 4-е мѣсто балконъ—10 к. Анонсъ: На-дняхъ пойдетъ боевикъ „Анна Каренина", по ром. Л. Толстого.

Д. 1603. 6569. 2—1.

Изданіе министерства ИМПЕРАТОРСКАГО Двора — ПОДЪ НАЗВАНІЕМЪ: —

„Его Императорское Величество Государь Императоръ НИКОЛАИ АЛЕКСАНДРОВИЧЪ въ дѣйствующей арміи".

Изданіе это выходитъ періодически и касается описанія путешествій ЕГО ИМПЕРАТОРСКАГО ВЕЛИЧЕСТВА къ дѣйствующей арміи во время настоящей войны

1-й выпускъ названнаго изданія составляетъ описаніе высочайшаго путешествія, совершеннаго Его Величествомъ въ сентябрѣ и октябрѣ 1914 г., 2-й выпускъ заключаетъ въ себѣ описаніе Высочайшаго путешествія, совершеннаго Его Величествомъ въ ноябрѣ и декабрѣ 1914 г. (посѣщеніе Кавказа и Малороссіи).

Составленіе описанія путешествія Государя Императора поручено, съ Высочайшаго соизволенія, генералъ-маіору Д. Н. Дубенскому.

Выпуски снабжены портретами Высочайшихъ Особъ и иллюстраціями и картами. Въ первомъ выпускѣ, кромѣ многихъ снимковъ и фотографій Высочайшаго путешествія, помѣщенъ портретъ Его Величества, исполненный карандашемъ академикомъ Рундальцевымъ.

Весь доходъ съ изданія поступаетъ въ распоряженіе Ея Императорскаго Величества Государыни Императрицы Александры Феодоровны на нужды раненыхъ и ихъ семействъ.

Цѣна 1-го выпуска въ 86 стран.—60 к., 2-го выпуска въ 192 стран.—1 р. 20 к. безъ пересылки; пересылка—по вѣсу и разстоянію.

Настоящее изданіе продается въ Петроградѣ: въ магазинахъ «Новаго Времени», Главнаго Штаба, Невскій 4, т-ва М. О. Вольфъ, т-ва И. Д. Сытина, Карбасникова, въ книжномъ складѣ «Сельскій Вѣстникъ»—Мойка, 31, В. А. Березовскаго—Колокольная, 14, и въ книжномъ складѣ при редакціи газеты «Русское Чтеніе» и журнала «Лѣтопись Войны"—Надеждинская, 19; въ Москвѣ и другихъ городахъ въ книжныхъ магазинахъ И. Д. Сытина, „Новаго Времени", а также во всѣхъ извѣстныхъ книжныхъ магазинахъ Петрограда, Москвы и другихъ городовъ и во всѣхъ желѣзнодорожныхъ киоскахъ на станціяхъ.

Съ требованіями о высылкѣ не менѣе 50 экз. единовременно можно обращаться въ канцелярію министра Императорскаго Двора (Фонтанка, 20), отдѣлъ изданія „Путешествія Государя Императора", каковыя требованія будутъ удовлетворяться непосредственно канцеляріей.

Б. 51. 20—2.

КАВКАЗСКІЙ КОМИТЕТЪ всероссійскаго союза городовъ

приглашаетъ лицъ, желающихъ взять на себя **поставку ячменя**—125,000 пудовъ и **сѣна**—150,000 пудовъ

подать о томъ до 12 ч. дня 16-го сентября заявленіе (съ указаніемъ цѣнъ) въ запечатанныхъ конвертахъ на имя члена комитета Ю. А. Тамамшева съ надписью: «На поставку ячменя и сѣна». Ячмень и сѣно могутъ быть сданы отдѣльно, различнымъ лицамъ. Обязательнымъ условіемъ поставки является ежемѣсячная, постепенная сдача фуража партіями въ Сарыкамышѣ, при залогѣ 5,000 р. за сѣно и 5,000 за ячмень. Цѣны должны быть указаны франко-вагонъ станція отправленія.

Кондиціи можно разсматривать въ матеріальномъ отд. союза городовъ (Эриванская площ., гор. домъ), ежедневно, кромѣ праздниковъ, отъ 10 до 3 ч. и отъ 8 до 10 ч. веч.

Кр. 1067. 6522 3—1.

„ПАЛАСЪ-ОТЕЛЬ". Телефонъ № 1-32. Головин. пр., № 0. Зданіе М. О. Арамянц. Оборудованіе, удобства его—въ точнѣйшемъ требованіи публики. Лифты, водяное отопленіе и горячая вода во всякое время, телефоны городской и междугородный, отдѣленіе адреснаго стола. АВТОГАРАЖЪ. Двухъ-ярусный РЕСТОРАНЪ. Салонъ-кабинеты. Оркестръ подъ управленіемъ солиста скрипача Александра СТЕПНОГО. Кухня на высотѣ своего назначенія, подъ наблюденіемъ московскаго шефъ-кулинара С. И. Захарова. Кушанья европейскія и мѣстныя. ВИНА ВСѢХЪ ИЗВѢСТНЫХЪ ФИРМЪ. Обѣды отъ 1½ ч. до 6 веч., по выбору 50 к. блюдо.

МЕНЮ

Щи лѣнивыя. Похлебка смоленская. Консоме тапіока. Пирожки разные. Осетрина о,гратэнъ. Филе сотэ женевьезъ. Котлеты аля Палкинъ. Грудинка телячья фарси.

Бефъ брезе фламанъ. Пулярдка н/в. Жиго д-мутонъ пике. Фасоль по-англійски. Шпинатъ съ пашотомъ. Пуншъ глассе Викторія. Гато кардиналь.

Ежедневное отправленіе автомобилей Тифлисъ—Владикавказъ въ 7 час. утра. Тутъ же можно получить билеты и отдѣльные автомобили. Служащіе говорятъ на иностранныхъ языкахъ. Съ 5-го іюня открыта веранда.

498. ВЕРАНДА. 5980. 100—4

Во время обѣдовъ и ужиновъ играетъ ДАМСКІЙ СТРУННЫЙ АНСАМБЛЬ М. А. НИКОЛАЕВОЙ съ участіемъ скрипача **Гурфинкеля.** Исполн. романсовъ Лавровская.

ПЕРВОКЛАССНЫЙ РЕСТОРАНЪ около памятн. кн. ВОРОНЦОВУ. **БО-МОНД**

ЕЖЕДНЕВНО ОКРОШКА БОТВИНЬЯ

ЛУЧШАЯ ФРАНЦУЗСКАЯ КУХНЯ.

ЗАВТРАКИ съ 11 ч. до 1 ч. ОБѢДЫ съ 1 ч. 45 м. до 5 ч. 15 м. Ужины à la carte. ВИНА ИЗВѢСТНЫХЪ ФИРМЪ.

Кр. 86. 224 6—1.

Театръ „АПОЛЛО".

Сегодня, 8-го сентября, послѣдній день:

„УШЕДШІЙ ОТЪ ЖИЗНИ", драма въ 3-хъ частяхъ съ участ. В. ГАРИСОНА и ЕВЫ ТОМСЕНЪ и др. картины,

АНОНСЪ: ЗАВТРА, съ 9-го сентября, БОЕВАЯ КАРТИНА

„ТАВЕРНА САТАНЫ", фантастическая драма изъ нашей жизни въ 3-хъ частяхъ. Въ главн. роли—популярный артистъ Импер. Мал. театра

Кр. 1077. МАКСИМОВЪ. 6566 1.

„Театръ АПОЛЛО".

Настоящимъ доводится до свѣдѣнія уважаемой публики, что въ самомъ непродолжительномъ времени

театръ „АПОЛЛО" перейдетъ въ собственное РОСКОШНОЕ ЗДАНІЕ,

выстроенное по образцу лучшихъ заграничныхъ театровъ, на углу МИХАЙЛОВСКАГО ПРОСПЕКТА и ПИРОГОВА УЛИЦЫ.

О днѣ открытія будетъ объявлено своевременно. ДИРЕКЦІЯ.

Кр. 1072. 6538 2—1.

КИНО-ПАЛАСЪ

Завтра, 9-го, и 10-го, 11-го и 12-го сентября:

„ЖЕНЩИНА тигрица" (хромоножка), драма въ 3-хъ частяхъ, по оригинальному сценарію артистки Императорскаго московскаго театра А. Л. ЩЕПКИНОЙ, выступающей въ роли ВѢРЫ ГРАЕВОЙ, артистки московскаго драматическаго театра О. В. Рахмановой и Л. Г. Терекъ.

1-я часть: «ГРИМАСЫ ЖИЗНИ», 2-я часть: «НЕСЧАСТЬЕ ПОМОГЛО», 3-я часть: «ЗЛАЯ ЗАБАВА».

„ХРОНИКА-ГОМОНЪ № 4-а",

„ЗЛОЙ МАЛЬЧИКЪ", (ПО ЧЕХОВУ).

сильно комическая.

Сегодня въ послѣдній разъ: „ВОЗСТАВШАЯ И ПОБѢЖДЕННАЯ", сенсаціон. драма, въ 3-хъ част., и др. картины.

Д. 1692.—6568. 1.

ТРЕБУЮТСЯ

фельдшера—ицы, братья и сестры милосердія на службу въ лазаретахъ **Кавказскаго отдѣла всероссійскаго союза городовъ.**

Объ условіяхъ справиться въ канцеляріи кавказск. комитета союза городовъ съ 10 до 2 ч. дня.

Кр. 1069. 6520 3—1.

ПЕТРОГРАДЪ 1870. Утверж. м. и. н. д. ромъ внутреннихъ дѣлъ.

МУЗЫКАЛЬНАЯ ШКОЛА **Л. Ф. КНИНА.** (Михайловская, уголъ Петроградской, 86).

ТИФЛИСЪ 1915.

При школѣ общедоступные классы и стипендіи П. П. Перцовой въ память А. П. ПЕРЦОВА.

Преподаваніе въ школѣ съ самаго начала до высшаго усовершенствованія при личномъ участіи директора школы Л. Ф. КНИНА.

Задача школы: дать возможность учащимся получить правильное музыкальное образованіе за умѣренную плату. Окончившіе съ успѣхомъ курсъ въ школѣ получаютъ установленное уставомъ школы свидѣтельство. Пріемъ съ 20-го августа ежедневно отъ 12 до 2 ч. и отъ 7 до 8 ч. вечера. Директоръ школы Л. Ф. КНИНА открываетъ съ 1-го сентября спеціальный классъ по консерваторской программѣ, въ который будутъ приниматься включительно по экзамену только ученицы и ученики съ выдающимися природными музыкальными способностями, при правильной элементарной подготовкѣ. Годовая плата въ этотъ классъ 100 р.; желающіе экзаменоваться вносятъ 5 р. за экзаменъ. Въ другіе классы пріемъ безъ экзамена

Д. 1447. 6196 15—3.

Большое гуляніе

въ пользу грузинскаго благотворительнаго общества состоится во вторникъ, 8-го сентября, въ саду общ. клуба «Харпухи» (Михайловскій просп., № 131).

Разнообразныя развлеченія для взрослыхъ и дѣтей, музыка европейская и азіатская съ танцами, синематографъ. Плата за входъ на гуляніе—взрослые—30 коп., учащіеся—20 к. Начало гулянія въ 3 ч. пополудни.

Д. 1589. 6536. 2—1.

Женщина-врачъ

И. М. ЕРМОЛЕНКО

принимаетъ по венерическимъ (сифилисъ, трипперъ), накожнымъ и женскимъ болѣзнямъ. Леченіе сифилиса препаратами Эрлиха (606 и 914). Пріемъ ежедневно, отъ 4 до 7½ ч. дня и по воскресныхъ днямъ отъ 3 до 5 ч. дня. Крыловская ул., № 2, д. кн. Сумбатова.

Д. 1178. 3825. 310—00.

Родильный пріютъ АКУШЕРКИ **М. И. Форостяковой.**

Пріемъ беременныхъ и роженицъ во всякое время дня и ночи. Имѣются отдѣльные номера. Уголъ Нѣмецкой и Елисаветинской, 58, у послѣдней остановки трамвая.

Д. 306. 639 100—4.

ЧАСТНАЯ ГИНЕКОЛОГИЧЕСКАЯ И ХИРУРГИЧЕСКАЯ ЛЕЧЕБНИЦА.

Пріемъ стаціонарныхъ больныхъ съ желудочн., хирургическими и внутренними заболѣваніями (кромѣ заразныхъ душевно-больныхъ) по предварительной записи.

Ртищевская, 13. Телефонъ 4-21.

Пріемъ приходящихъ больныхъ по женскимъ болѣзнямъ ежедневно, отъ 11—12 час. дня.

ВРАЧИ ЛЕЧЕБНИЦЫ:

А. А. Арутюновъ. Н. Н. Веселовзоровъ. В. А. Закржевскій. И. Г. Каламкаровъ. А. А. Новицкій. Г. Н. Теръ-Нерсесовъ. А. Р. Фишеръ. С. И. Шахъ-Парніанцъ.

Кр. 659. 4074. 100—3.

Докторъ-медицины Г. А. Ахвердовъ

быв. ординаторъ сифил.-венерической клиники воен.-мед. академіи въ Петроградѣ, принимаетъ больн. спеціально по мочепол., венерич. и сифилису: утр. 11—12, веч. 6—8. Семеновская ул., № 18, въ особо приспособленномъ помѣщеніи (близъ памятника Воронцову). Кв-ра же доктора—Семеновская, 16.

Кр. 90. 227 100—51.

ТЕЛЕГРАММЫ.

Война.

Черезъ Петроградское Телеграфное Агентство).

Районъ дѣйствій русскихъ войскъ.

ПЕТРОГРАДЪ, 5-го сентября. Офиціально. Отъ штаба Верховнаго Главнокомандующаго: Бои на фронтѣ западнѣе Двинска продолжаются съ прежнимъ упорствомъ. Съ большими потерями отбиты атаки нѣмцевъ сѣвернѣе Иллукста. Нашей контръ-атакой здѣсь взято около 100 плѣнныхъ и послѣ боя убрано большое число германскихъ труповъ; на проволочныхъ загражденіяхъ остались груды нѣмецкихъ тѣлъ. Атака нѣмцевъ у желѣзнодорожной станціи Еловка, западнѣе Иллукста, была отбита также съ большими потерями, нѣмцы бѣжали. Вторичной атакой нѣмцамъ удалось здѣсь занять Изштейнернъ, гдѣ наши окопы были совершенно разрушены нѣмецкой тяжелой артиллеріей. Нашимъ артиллерійскимъ огнемъ отогнаны въ свои окопы нѣмецкія части, атаковавшія нѣкоторые участки между озерами Овиле и Самава. При атакахъ нашихъ позицій въ районѣ озеръ юго-западнѣе и южнѣе Двинска нѣмцы были вынуждены прибѣгать къ сапнымъ работамъ, вслѣдствіе губительности нашего огня. Настойчивыя атаки противника здѣсь не прекращаются. Отряды нѣмцевъ появились южнѣе Двинска въ районѣ Верхней Дисенки. Селеніе Видзы занято противникомъ. Передовыя части противника заняли станцію Вилейки. На лѣвомъ берегу Виліи и западнѣе Вилейки на многихъ переправахъ идутъ упорные бои. Столь же напряженно протекаютъ бои на Средней Виліи, въ ближайшемъ районѣ города Вильны. Противникъ настойчиво стремится ворваться въ городъ. Юго-восточнѣе Орань нѣмцы послѣ упорныхъ атакъ потѣснили наши части въ районѣ селенія Радунь и деревни Смильчины. У деревни Заръчья, западнѣе Щучина, идетъ бои; передъ нашимъ фронтомъ лежитъ много нѣмецкихъ труповъ. Въ районѣ западнѣе рѣки Лебеды (правый притокъ Верхняго Нѣмана) непріятель развивалъ сильный артиллерійскій огонь у деревень Малевичи и Дуорава; наше охраненіе здѣсь было нѣсколько оттѣснено противникомъ. На фронтѣ рѣки Шары нѣмцы подъ прикрытіемъ тумана на понтонахъ переправились черезъ названную рѣку у Флыршица, южнѣе Слонима. Передовыя части противника, наступавшаго между Ясельдой и Припятью, появились въ районѣ праваго берега Нижней Ясельды и города Пинска. На среднемъ Стоходѣ мелкія кавалерійскія столкновенія и бои частнаго характера происходили у деревень Боровно и Гулевичи. При преслѣдованіи въ районѣ юго-западнѣе Колки наша конница атаковала противника въ конномъ строю у деревни Рудники, обратила его въ бѣгство, многихъ изрубила и захватила 60 плѣнныхъ. Деревня Журавичи, южнѣе деревни Рудники, взята нами съ боя. Общимъ ударомъ 4-го сентября на ровно-ковельскомъ направленіи удалось отбить противника, который отходилъ въ безпорядкѣ, теряя многихъ плѣнныхъ. Восточнѣе Городище (сѣверо-западнѣе Деражно) противникъ былъ выбитъ изъ окоповъ, при чемъ захвачено знамя, командиръ 8-го императорскаго полка и свыше 800 плѣнныхъ. Остатки противника разсѣялись въ лѣсахъ. Вмѣстѣ съ тѣмъ, послѣ прорыва противника у деревни Руда Красная, южнѣе Деражно, наши войска продолжали наступленіе, разбивъ его въ лѣсу южнѣе деревни Цуманъ и захвативъ снова до 1,800 плѣнныхъ; число взятыхъ пулеметовъ пока неизвѣстно, такъ какъ они обращены противъ непріятеля и дѣйствуютъ съ захватившими ихъ войсками. Въ районѣ западнѣе Вишневца были отбиты атаки противника у деревни Лопушино и деревни Волица. Въ районѣ, непосредственно примыкающемъ къ правому берегу Серета, во многихъ мѣстахъ противнику были нанесены чувствительные удары мѣстнаго значенія.

Примѣчанія: Въ числѣ поступившихъ свѣдѣній обращаетъ на себя вниманіе сообщеніе о томъ, что австрійцы снимаютъ съ куполовъ Почаевской лавры толстые листы красной мѣди.

Германское офиціальное поясненіе относительно трофеевъ, указывавшихся въ сообщеніи штаба отъ 26-го августа, согласно нынѣ поступающимъ дополнительнымъ донесеніямъ войскъ, должно быть признано отвѣчающимъ дѣйствительности, то-есть орудія и плѣнные, за немногимъ исключеніемъ, были австрійскими, а не германскими.

ПЕТРОГРАДЪ, 6-го сентября. Офиціально. Отъ штаба Верховнаго Главнокомандующаго. Западнѣе Двинска въ озерномъ пространствѣ бои продолжаются; яростныя атаки противника въ районѣ сѣвернѣе Иллукста отбиты нами, и противникъ съ большими потерями отброшенъ въ свои окопы. Послѣ сильнѣйшаго артиллерійскаго огня противникъ атаковалъ и занялъ дер. Сюсикли въ районѣ желѣзной дороги западнѣе Иллукста. Въ районѣ между озерами Чичиры и Овиле артиллерія противника развила ураганный огонь противъ Имброды; наши окопы были разрушены и занимавшія ихъ части потѣснены. Кавалерія противника, пытавшаяся переправиться черезъ рѣку Дрисвятицу (районъ озера Бгинское) между Купишками и Козянами отброшена. Отрядъ противника пытался овладѣть станціей Молодечно, но былъ отбитъ. Въ бою у селенія Солы, на желѣзной дорогѣ Нововилейскъ—Молодечно, противникъ былъ выбитъ изъ селенія. Въ нѣсколькихъ мѣстахъ на средней Виліи и въ районѣ города Вильны отряды германцевъ переправляются на лѣвый берегъ рѣки. Многочисленныя атаки противника на фронтѣ западнѣе участка желѣзной дороги Биняконы—Дида отбиваются съ большимъ урономъ для противника; въ районѣ праваго берега р. Лебеды было нѣсколько столкновеній частнаго характера. На Шарѣ во многихъ мѣстахъ идутъ бои за переправы. У Порѣчья, сѣвернѣе Слонима, наша артиллерія разбила непріятельскій понтонный мостъ и большую часть его потопила; часть переправившагося противника была взята въ плѣнъ. Переправившійся южнѣе Слонима, у Флоршица, противникъ былъ атакованъ нами; неизбѣжность для противника введенія войскъ въ бой по частямъ была удачно использована нами; противникъ, удерживая захваченное пространство на правомъ берегу рѣки, понесъ чувствительныя потери. Въ районѣ южной части Огинскаго канала была отбита атака германцевъ на с. Соколовку; въ штыковомъ бою большая часть германцевъ была переколота. С. Логишинъ въ этомъ районѣ занято противникомъ. Укрѣпленная позиція противника у Новоселки, сѣверо-восточнѣе Колки, была нами атакована съ фронта и охвачена съ флангомъ; противникъ былъ изъ нея выбитъ. Преслѣдуя, наши войска потушили зажженный противникомъ мостъ черезъ рѣку Стырь, частью силъ вновь вышли во флангъ отступавшаго противника и вынудили его бѣжать въ лѣса. Село Колки занято нами. На фронтѣ западнѣе рѣки Стубели и линіи Дубно—Кременецъ наши войска во многихъ мѣстахъ атакуютъ противника, забирая пленныхъ и стремясь использовать участившіеся случаи замѣшательства въ рядахъ врага. На фронтѣ Серета столкновенія частнаго характера продолжаются въ непосредственной близости отъ рѣки.

Примѣчанія: У деревни Даковичи, на Стрименки, южнѣе Пинска, одна наша полурота, подпустивъ на 500 шаговъ германскій батальонъ съ пулеметами, уничтожила около двухъ ротъ противника. Въ районѣ Колки былъ случай, когда наша конница атаковала въ конномъ строю окопы съ проволочными загражденіями и взяла пулеметъ и до 100 плѣнныхъ, сама понесъ ничтожныя потери. У сел. Кукли, сѣвернѣе Колки, нашъ эскадронъ загналъ въ болото эскадронъ австрійцевъ, взявъ въ плѣнъ 50 человѣкъ, кухню и обозъ, и вытащилъ изъ болота 50 лошадей; остальныя погибли.

По свидѣтельству плѣнныхъ австрійцевъ въ періодъ послѣднихъ операцій были случаи простоя частей на мѣстѣ по нѣсколько дней вслѣдствіе невозможности вытащить изъ грязи артиллерію.

На Стоходѣ отмѣчены случаи переодѣванія австрійцевъ въ крестьянское платье для переправы черезъ рѣку съ цѣлью установки пулеметовъ.

Обзоръ «Нашего Вѣстника».

. . . . 4-го сентября. Обзоръ «Нашего Вѣстника». Въ рижскомъ районѣ и на западной Двинѣ до Якобштадта обычная перестрѣлка. Вблизи Фридрихштадта самолетъ пытался открыть стрѣльбу по нашимъ войскамъ изъ пулемета, но, попавъ подъ нашу шрапнель, повернулъ въ сторону своихъ войскъ. На путяхъ къ Якобштадту нѣмцы ведутъ наступленіе вдоль линіи Митава—Якобштадтъ, но сдерживаются нашими войсками. На двинскомъ направленіи противникъ стремительно атаковалъ наши части по обѣ стороны дороги Поневѣжъ--Двинскъ--ст. Еловки, но былъ отбитъ съ крупными потерями. На остальныхъ участкахъ двинскаго района на линіи озеръ Іостосъ—Овило—Лодзи—Дрисвяты огневой бой. На путяхъ къ Вильнѣ, у Вилькомира и Виліи, бой продолжается съ прежнимъ ожесточеніемъ. Занявъ Свѣнцяны, нѣмцы повернули въ юго-восточномъ направленіи, прикрывъ наступленіе конницей. Небольшія кавалерійскія части противника, усиленныя 1—2 орудіями, проникли по верхнему теченію Виліи. Приблизившись по дорогѣ Молодечно—Полоцкъ, наши войска перешли въ рѣшительное контръ-наступленіе и овладѣли рядомъ селеній. Вблизи Быстрицы, восточнѣе Вильны, на фронтѣ Вильна—Нѣманъ, у Мостовъ, упорные бои происходили западнѣе Эйнишки, Радунь, Василишки и Рожанки. Въ районахъ этихъ пунктовъ противникъ велъ настойчивыя повторныя атаки, но всюду былъ отбитъ. Попытки нѣмцевъ переправиться черезъ Версону закончились неудачно. Противникъ вынужденъ былъ отойти къ своимъ окопамъ. Западнѣе Василишки огнемъ нашей тяжелой артиллеріи нѣмцы были выбиты изъ деревни Кронки и при отходѣ изъ селенія попали подъ нашъ пулеметный огонь. Во время этого боя нами захвачено около 50 плѣнныхъ. Въ оставленныхъ нѣмцами полуразрушенныхъ окопахъ нами найдено много поломанныхъ ружей, снаряженіе и раненые. При взятіи нами кладбища у деревни Ляцкъ, западнѣе Щучина, наши молодцы перекололи много нѣмцевъ, захватили 10 плѣнныхъ и пулеметъ. Вблизи Риличи противникъ достигнулъ проволочныхъ загражденій. Попавъ подъ пулеметный огонь, нѣмцы обратились въ бѣгство, побросавъ трупы и раненыхъ. Части противника, которымъ удалось прорваться сквозь загражденія, полностью переколоты штыками. Въ деревнѣ Ляцкъ нѣмцы установили на костелѣ пулеметы. Нашей артиллеріей подбитъ самолетъ, упавшій вблизи Мишелевщизна въ районѣ своихъ войскъ. На рѣкѣ Шарѣ противникъ форсировалъ участокъ рѣки вблизи деревни Шары; бои продолжаются. На остальныхъ участкахъ рѣки и озера Выгановскаго крупныхъ боевыхъ столкновеній не было; мѣстами происходила перестрѣлка. На пинскомъ направленіи австро-германцы развиваютъ энергичное наступленіе; наши войска постепенно отходятъ въ восточномъ направленіи. Между рѣками Припять и Стырь наши войска успѣшно сдерживаютъ натискъ противника на рѣкѣ Стоходѣ, переходя мѣстами въ короткія контръ-атаки. Въ общемъ австро-германскія арміи, проявляя активными дѣйствіями наши войска на фронтѣ, въ то-же время стремятся охватить виленскій районъ съ сѣверо-восточной стороны, повидимому, съ цѣлью заставить насъ путемъ маневра покинуть этотъ районъ.

Обзоръ «Армейскаго Вѣстника».

. . . . 6-го сентября. Обзоръ военныхъ дѣйствій «Армейскаго Вѣстника» отъ 6-го сентября. Въ районѣ Стрый 2-го сентября мы продвинулись по линіи деревень Матвѣевка и Герасимовка и выбили противника изъ д. Замосю. Одинъ изъ нашихъ полковъ послѣ короткаго боя штыками выбилъ непріятеля, укрѣпившагося у дома лѣсника, что въ 3 верстахъ западнѣе деревни Пендыики; здѣсь полкомъ было взято въ плѣнъ 410 человѣкъ и захвачено 4 пулемета. Около 3 час. дня другія наши части овладѣли первымъ рядомъ окоповъ у Пендыики. Около 6 час. утра того же дня мы овладѣли винокуреннымъ заводомъ и еврейскимъ кладбищемъ у Деражно, захвативъ свыше 70 плѣнныхъ и 4 пулемета. Въ 10 час. утра въ районѣ Богдановки непріятельскій полкъ повелъ наступленіе, которое задерживалось нашимъ артиллерійскимъ огнемъ. Въ районѣ Пендыики многократныя контръ-атаки противника къ вечеру, 2-го сентября, были нами отбиты. Въ 9 час. вечера въ этомъ же районѣ мы продолжали наступать. Около 6 час. вечера нѣмцы снова атаковали насъ на фронтѣ Дунювъ—Богдановка—Савицы, но наши

части, бросившись въ штыки, заставили ихъ бѣжать; во время этого боя нами взято въ плѣнъ 5 офицеровъ и болѣе 300 нижнихъ чиновъ. Съ разсвѣтомъ, 3-го сентября, мы овладѣли деревней Герасимовка и около полудня того же числа наши части заняли деревни Чернышъ и Журавичи, преслѣдуя отступающаго въ безпорядкѣ непріятеля. Другія наши части въ ночь на 3-е сентября, выбивъ противника изъ деревень Богуславка и Пендыка, преслѣдуютъ его въ западномъ и юго-западномъ направленіяхъ. На разсвѣтѣ, 3-го сентября, одна изъ нашихъ колоннъ, замѣтивъ отходъ противника, ворвалась въ Деражно и совмѣстно съ другими частями энергично преслѣдовала поспѣшно отступающихъ нѣмцевъ. По овладѣніи нами деревней Руда-Красная мы захватили 2,000 плѣнныхъ и пулеметы; наши части днемъ того же числа, преслѣдуя противника у д. Рудники, атаковали его въ конномъ строю, многихъ изрубили и взяли нѣсколько десятковъ плѣнныхъ. Дѣйствующими въ районѣ Вильно частями взято въ плѣнъ 600 человѣкъ; 4-го сентября мы продолжали преслѣдовать отступающаго непріятеля. Наши части въ 2 часа дня овладѣли окопами деревень Журавичи и Городищи; у послѣдней нами взяты въ плѣнъ командиръ 8-го имперскаго полка и 800 плѣнныхъ изъ этого полка; остатки дѣйствующихъ здѣсь войскъ разсѣялись въ лѣсахъ. Около 10 час. утра, почти одновременной атакой нашихъ нѣсколькихъ полковъ, мы овладѣли деревнями Карпиловка и Цумень, взявъ на этомъ фронтѣ въ плѣнъ 17 офицеровъ и 955 нижнихъ чиновъ и пулеметы. Частями, дѣйствующими на участкѣ Дидичи—Метельно, взято свыше 6,000 плѣнныхъ, около 16 пулеметовъ и одно орудіе. Къ 4 час. дня мы съ боемъ заняли фронтъ Подгорицы—Зарѣцкъ. Астрійская колонна, отступавшая отъ Городище на югъ, натолкнулась на одинъ изъ нашихъ полковъ и была частью уничтожена, частью взята въ плѣнъ. Дѣйствующими въ этомъ районѣ нашими частями съ 1-го сентября захвачено одно знамя 8-го имперскаго полка, командиръ полка, нѣсколько штабъ-офицеровъ, 69 оберъ-офицеровъ, 4,635 нижнихъ чиновъ и 28 пулеметовъ. Въ ночь на 5-е сентября наше наступленіе продолжалось. Въ районѣ Серета 2-го сентября, несмотря на сильнѣйшій огонь тяжелой и легкой артиллеріи, наши части продвигались впередъ для овладѣнія высотами у деревни Городище. Около 2 час. дня передовыя части одного изъ нашихъ полковъ переправились черезъ Стрыпу противъ деревни Гайворонки, ворвались въ деревню и взяли нѣсколько десятковъ плѣнныхъ. Наше наступленіе на другихъ направленіяхъ успѣшно развивалось. Около 6 час. вечера, 2-го сентября, мы атаковали высоту «355» у деревни Копнице, прошли 3 ряда провлочныхъ загражденій и съ наступленіемъ темноты забросали ихъ окопы ручными гранатами. Съ разсвѣтомъ, 3-го сентября, мы выбили непріятеля изъ окоповъ у Бабулинце, захвативъ 800 нижнихъ чиновъ и 14 офицеровъ. Въ 4½ часа дня мы овладѣли деревнями Пилава и Яновка; противникъ въ безпорядкѣ отступилъ въ сѣверо-западномъ направленіи. Въ ночь на 5-е сентября мѣстами стычки передовыхъ частей.

Жертва «цеппелина».

ПЕТРОГРАДЪ, 4-го сентября. Сестра милосердія Кацъ, состоявшая въ виленскомъ первомъ сводномъ госпиталѣ, убита при обстрѣлѣ станціи Нововилейскъ непріятельскимъ «цеппелиномъ».

На виленскомъ фронтѣ.

ПЕТРОГРАДЪ. «Биржевымъ Вѣдомостямъ» передаютъ: Несмотря на упорное наступленіе, непріятель не добился полнаго успѣха: желѣзная дорога Вильна—Лида въ нашихъ рукахъ. Но какъ [illegible] и въ районѣ Вильны имѣютъ самое серьезное значеніе; сложившаяся здѣсь обстановка не принуждаетъ насъ къ принятію рѣшительнаго сраженія (Спец. корр.).

ПЕТРОГРАДЪ. «Рѣчи» передаютъ: Виленскій районъ становится ареной боевъ большого значенія. Вильна утратила значеніе, какъ узелъ желѣзнодорожныхъ линій, однако виленскія позиціи сохраняютъ большую тактическую цѣнность (Спец. корр.).

Районъ дѣйствій союзныхъ войскъ.

ПАРИЖЪ, 4-го сентября. Вечернее сообщеніе. На пространствѣ между Ипръ и Суше и въ невильскомъ секторѣ продолжалась борьба бомбами и ручными гранатами между близкими сапами, а также удачный обстрѣлъ нашими батареями германскихъ укрѣпленій. Къ югу отъ Арраса на фронтѣ Грентона продолжалась сильная артиллерійская перестрѣлка. Въ районѣ Руа происходила упорная ружейная перестрѣлка между французскими и германскими траншеями. На пространствѣ между сліяніемъ рѣкъ Вель и Энъ и каналомъ, соединяющимъ Энъ и Марну, въ теченіе большей части дня происходилъ сильный артиллерійскій бой. Наша артиллерія между Эномъ и Аргонами, въ оврагѣ Фонтенъ-о-Шармъ и у Куртъ-шоссе, а также находящіяся въ траншеяхъ орудія отвѣчали на огонь непріятеля и повредили въ нѣсколькихъ мѣстахъ его полевыя укрѣпленія. Наши батареи въ сѣверномъ Веврѣ и на лотарингскомъ фронтѣ также обстрѣливали позиціи непріятеля, достигнувъ благопріятныхъ результатовъ. Непріятель въ Вогезахъ обстрѣливалъ Гильзенфирсъ и возвышенность «425», къ югу отъ Штейнбаха. Нашей артиллеріей разрушенъ электрическій заводъ въ Туркгеймѣ.

ПАРИЖЪ, 5-го сентября. Дневное офиціальное сообщеніе. Ночью происходили перемѣщенія войскъ въ секторѣ Нешиль-Роклеркуръ, передъ Руа и плоскогорьемъ Кенневьеръ. Открывался ураганный огонь изъ орудій различныхъ калибровъ, борьба ручными гранатами и ружейная перестрѣлка, пѣхотныхъ атакъ не происходило. Въ районѣ Берри-о-Бакъ, въ Шампани, вокругъ Перта и между рѣкою Энъ и Аргонами происходитъ все время энергичный артиллерійскій бой. На остальномъ протяженіи фронта не произошло ничего выдающагося.

ПАРИЖЪ, 5-го сентября. Съ 30-го августа по 4-е сентября у Дарданеллъ не произошло ничего важнаго. Турки въ нѣсколькихъ пунктахъ фронта произвели атаки, при чемъ продвигались силою, чего раньше не дѣлали. 4-го сентября утромъ непріятельская минная галлерея была разрушена, несмотря на то, что сооруженіе ея было начато на нѣсколько дней раньше, чѣмъ были проведены наши контръ-мины. Операція эта обошлась вполнѣ благополучно и не стоила намъ жертвъ.

ПАРИЖЪ, 5-го сентября. Вечернее офиціальное сообщеніе. Въ районѣ Ломбардзее продолжалась траншейная борьба. Наша артиллерія разрушила два непріятельскихъ наблюдательныхъ пункта. Въ Артуа продолжается артиллерійская перестрѣлка, въ особенности въ невильскомъ секторѣ и у Роклеркура, при чемъ здѣсь въ нѣсколькихъ мѣстахъ намъ удалось констатировать результаты нашего удачнаго огня по непріятельскимъ пулеметамъ и бомбометамъ. Въ районѣ Руа происходила борьба ручными гранатами, а также ружейная перестрѣлка при участіи въ нѣкоторыхъ пунктахъ артиллеріи. Въ долинѣ Ламеть, къ сѣверу отъ Берри-о-Бакъ, мы захватили небольшой германскій сторожевой постъ. Въ Шампани, въ отвѣтъ на обстрѣлъ непріятелемъ шалонскаго лагеря, мы подвергли жестокому обстрѣлу бивуаки германцевъ. Къ востоку отъ Шельона и къ сѣверо-востоку отъ Сенъ-Мѣяля нашими войсками сбитъ германскій привязной шаръ. У Сенъ-Мѣяля огнемъ нашей артиллеріи разрушенъ одинъ большой мостъ, одинъ понтонный и три пѣшеходныхъ мостика. Въ Вогезахъ происходила артиллерійская перестрѣлка у Бэндесапа и Віолю.

ПАРИЖЪ, 5-го сентября. Бельгійское офиціальное сообщеніе. Ночь на 5-е сентября прошла въ полномъ затишьѣ. Утромъ непріятель обстрѣливалъ нѣкоторые изъ нашихъ выдвинутыхъ постовъ, также Парвизъ. Болѣе сильный артиллерійскій огонь имѣлъ мѣсто въ районѣ къ югу отъ Диксмюде. Днемъ непріятель бомбардировалъ Остъ-Дюнкерке, Сенъ-Жакъ-капелле, Одде-капелле и Ніе-капелле.

ГАВРЪ, 3-го сентября. На бельгійскомъ фронтѣ затишье, лишь слабый артиллерійскій огонь у Рамскапелле, Кескоре, Сантакапелле и Репинге.

ПАРИЖЪ, 6-го сентября. Дневное сообщеніе. Въ Артуа въ секторѣ Нешиль-Роклеркуръ ночью происходило сраженіе съ примѣненіемъ ручныхъ бомбъ и гранатъ, а также ружейный и ураганный огонь артиллеріи. Сильный артиллерійскій бой съ ружейной перестрѣлкой между Эномъ и Аргонами происходилъ къ югу отъ Арраса въ районѣ Бретаннкуръ. Германцы послѣ произведеннаго ими взрыва сильной мины въ районѣ Фе, къ юго-западу отъ Перронъ, произвели атаку, которую мы отразили огнемъ пѣхоты и артиллеріи. При этомъ нами захвачено нѣсколько человѣкъ въ плѣнъ. Ночь въ районѣ Руа была тревожна, но пѣхотныхъ столкновеній не было. Наши батареи обстрѣляли непріятельскіе пулеметы и лагерныя расположенія позади фронта. Борьба при участіи траншейныхъ орудій, а также ружейный огонь, сопровождавшій прерывающимся огнемъ артиллеріи, происходятъ между Уазой и рѣкой Энъ, къ сѣверу отъ Фентонуа. Все время продолжается артиллерійскій огонь въ районѣ Берри-о-Бака и въ Шампани къ сѣверу отъ шалонскаго лагеря. Нами подбита вчера вечеромъ германская батарея для обстрѣла авіаторовъ къ востоку отъ Сенъ-Мѣяля. Сраженія съ примѣненіемъ ручныхъ бомбъ и гранатъ происходятъ въ Вогезахъ у Віолю. Въ долинѣ Зондернаха артиллерійскій бой.

На сербскомъ фронтѣ.

НИШЪ, 4-го сентября. Въ ночь на 31-е августа отброшенъ небольшой непріятельскій отрядъ, пытавшійся переправиться черезъ рѣку Дрину къ сѣверу отъ Вышеграда. Въ ту-же ночь сербскій патруль обратилъ въ бѣгство непріятельскій отрядъ, переправившійся черезъ Саву въ направленіи на Засавице. Въ ночь на 1-е сентября сербы помѣшали попыткѣ австрійцевъ переправиться черезъ Саву у Порашницы, а также у таможеннаго зданія во Врачѣ. Въ ночь на 2-е сентября попытка непріятеля переправиться черезъ Саву близъ Братаске Ада не удалась. 31-го августа и 1-го сентября сербы помѣшали фортификаціоннымъ работамъ непріятеля на дунайскомъ фронтѣ. Происходили бои между сербской артиллеріей и батареями непріятеля противъ Бѣлграда, при чемъ непріятельская артиллерія приведена къ молчанію.

НИШЪ, 5-го сентября. Въ ночь на 2-е сентября непріятель на фронтѣ рѣки Савы трижды пытался переправиться черезъ рѣку, но каждый разъ былъ отражаемъ огнемъ сербской пѣхоты. 2-го сентября сербскія войска прекратили фортификаціонныя работы непріятеля на дунайскомъ фронтѣ рѣки Савы въ направленіи деревни Бетанья.

Война съ Турціей

ОТЪ ШТАБА КАВКАЗСКОЙ АРМІИ.

За 4-е сентября въ приморскомъ, ольтинскомъ и дутахскомъ направленіяхъ удачныя дѣйствія нашихъ развѣдывательныхъ частей. Въ ванскомъ районѣ столкновенія нашей конницы съ бродячими шайками курдовъ къ Востаку отъ Бегрикала. На остальномъ фронтѣ безъ перемѣнъ.

ПЕТРОГРАДЪ, 4-го сентября. По полученнымъ Краснымъ Крестомъ свѣдѣніямъ, находящіеся въ Сивасѣ, въ Турціи, наши военнопленные подвергаются самому безчеловѣчному обращенію и поставлены въ столь ужасныя санитарныя условія, что изъ 1,500 нижнихъ чиновъ, содержавшихся тамъ, осталось въ іюлѣ всего 300; прочіе умерли отъ тифа и другихъ болѣзней. По докладѣ Государынѣ Императрицѣ Александрѣ Ѳеодоровнѣ объ исключительно тяжеломъ положеніи нашихъ военнопленныхъ въ Турціи, Ея Величество повелѣло ассигновать изъ средствъ состоящаго подъ покровительствомъ Ея Величества комитета помощи русскимъ военнопленнымъ 5,000 рублей для пріобрѣтенія бѣлья, одежды и сухарей военнопленнымъ, находящимся въ Турціи.

АѲИНЫ, 4-го сентября. Въ секторахъ Седиль-Бахра и Арибурну непрерывный артиллерійскій огонь съ благопріятными для союзниковъ результатами.

По свѣдѣніямъ изъ дипломатическихъ источниковъ, Италія, повидимому, предполагаетъ сдѣлать Малую Азію предметомъ своихъ военныхъ операцій. Опасаясь возможности атакъ противъ Мерсины и Адаліи, турки перевозятъ архивы въ Конію.

АѲИНЫ. 6-го сентября. Германцы съ цѣлью освобожденія блокированной союзниками съ іюля въ заливѣ Айвали подводной лодки пытались перетащить ее черезъ перешеекъ, отдѣляющій проливъ отъ моря, при помощи спеціальныхъ приспособленій, но союзники этому воспрепятствовали.

На итальянскомъ фронтѣ

РИМЪ, 5-го сентября. Сообщеніе главной квартиры. Подтверждаются извѣстія о серьезныхъ повреждеціяхъ, причиненныхъ нападеніемъ 1-го сентября на оборонительныя укрѣпленія непріятеля на позиціяхъ, господствующихъ надъ бассейномъ Презена въ Ненуевской долинѣ. Наша артиллерія въ верхней части Кордеволе разсѣяла своими выстрѣлами непріятельскую колонну, двигающуюся изъ Барда къ Корварэ. Въ долинѣ Понтебена одинъ изъ нашихъ развѣдочныхъ отрядовъ встрѣтилъ непріятельскій отрядъ, атаковалъ его, обратилъ въ бѣгство и захватилъ 17 плѣнныхъ, изъ нихъ 2 офицера. На Карсо непріятельскій отрядъ и обозъ успѣшно обстрѣляны нашей артиллеріей. Воздушными развѣдками установлено присутствіе многочисленныхъ поѣздовъ на вокзалахъ Наброссина и Санта-Кроче, а также вдоль желѣзнодорожныхъ линій изъ Тріеста; линія подверглась бомбардировкѣ и была повреждена однимъ изъ нашихъ авіаторовъ. Въ окрестностяхъ Габровика одинъ изъ непріятельскихъ аэропландовъ сбросилъ бомбу на нашъ санитарный пунктъ въ Бегліано, не причинившую вреда.

У враговъ.

Въ Германіи.

СТОКГОЛЬМЪ, 4-го сентября. Изъ Берлина сообщаютъ, что гражданское населеніе Германіи сильно изволновано недостаткомъ каменнаго угля и кокса.

СТОКГОЛЬМЪ, 4-го сентября. Изъ Берлина сообщаютъ, что въ Германіи призываются на военную службу лица, освобожденныя отъ воинской повинности, начиная съ родившихся въ 1870 г., равно всѣ унтеръ-офицеры съ физическими недостатками, исключенные изъ разныхъ воинскихъ частей и поступившіе на службу въ гражданскія учрежденія.

СТОКГОЛЬМЪ, 5-го сентября. Изъ Берлина офиціально сообщается объ объявленіи секвестра всей добычи шерсти въ Германіи 1914—1915 и 1916 гг.

КОПЕНГАГЕНЪ, 5-го сентября. Германское правительство выразило датскому сожалѣніе по поводу того, что 3-го августа германскій дирижабль по ошибкѣ, вызванной туманомъ, пролетѣлъ надъ бухтой Кеге, составляющей часть датскихъ территоріальныхъ водъ.

ГААГА. 5-го сентября. Германское правительство выразило сожалѣніе голландскому по поводу того, что германскій летчикъ 26-го іюля по ошибкѣ пролетѣлъ надъ голландскими территоріальными водами.

Въ Турціи.

СОЛУНЬ, 4-го сентября. Изъ Царьграда сообщаютъ, что въ послѣднемъ засѣданіи совѣта министровъ рѣшено усилить преслѣдованія армянъ вслѣдствіе убійства ими коменданта города Вана, двоюроднаго брата Энверъ-паши.

Всѣ уволенные отъ службы классовъ 1891, 1892 и 1893 гг. призваны подъ знамена.

Изъ Константинополя сообщаютъ, что въ кровопролитной схваткѣ въ военной школѣ въ Ганкольди между германскими инструкторами и турками нѣсколько человѣкъ ранено и 4 убито.

ДО РОССІИ.

ПЕТРОГРАДЪ, 5-го сентября. Государыня Императрица Александра Ѳеодоровна съ Августѣйшей предсѣдательницей комитета по оказанію временной помощи пострадавшимъ отъ военныхъ бѣдствій Великой Княжной Татіаной Николаевной изволили посѣтить помѣщенія, отведенныя для бѣженцевъ, и [illegible] стоянки бѣженцевъ милостивыхъ разспросовъ.

ПЕТРОГРАДЪ, 4-го сентября. 5-го сентября, въ день полкового праздника Кавалергардскаго полка, Августѣйшій Шефъ полка Государыня Императрица Марія Ѳеодоровна посѣтила Кавалергардскій лазаретъ тяжело раненныхъ воиновъ, изволила обходить палаты и удостоила вниманіемъ находящихся въ лазаретѣ раненныхъ.

ПЕТРОГРАДЪ, 5-го сентября. Назначаются: и. д. смоленскаго губернатора Булгаковъ—членомъ совѣта министра внутреннихъ дѣлъ; губернаторы: костромской Мякотинъ—подольскимъ губернаторомъ, подольскій графъ Игнатьевъ—кіевскимъ, управляющій канцеляріею степного генералъ-губернатора Явленскій—акмолинскимъ, предсѣдатель калужской губернской земской управы Шумовскій—смоленскимъ. Назначаются исправляющими должности губернаторовъ: и. д. енисейскаго губернатора Хозиковъ—костромскаго, прокуроръ московскаго окружнаго суда Тверской—саратовскаго.

ПЕТРОГРАДЪ, 6-го сентября. Директоръ департамента полиціи Брюнъ-де-Сентъ-Ипполитъ назначенъ сенаторомъ.

Бѣженцы.

ЖИТОМІРЪ, 4-го сентября. Успѣшные бои на луцкомъ и ровненскомъ направленіяхъ внесли успокоеніе въ населеніе; наплывъ бѣженцевъ сократился, многіе возвращаются обратно.

Подъ предсѣдательствомъ начальника главнаго управленія по дѣламъ мѣстнаго хозяйства Анцыферова состоялось засѣданіе по вопросу объ устройствѣ бѣженцевъ.

Синодъ о бѣженцахъ духовнаго званія.

ПЕТРОГРАДЪ, 5-го сентября. Синодъ въ заботахъ объ участи бѣженцевъ сознавая необходимость оказанія помощи духовнымъ лицамъ, направляющимся для жительства въ какую-либо епархію послѣ эвакуаціи, постановилъ, что духовныя лица изъ эвакуируемыхъ епархій могутъ по своему усмотрѣнію направляться на жительство къ своимъ роднымъ, сообщая лишь епархіальному начальству объ избранномъ ими мѣстожительствѣ, и предписалъ преосвященнымъ епархій, куда прибываютъ духовныя лица изъ эвакуируемыхъ епархій, оказывать всяческое содѣйствіе эвакуированнымъ причтамъ и ихъ семьямъ.

Высочайшее повелѣніе о бѣженцахъ - врагахъ.

ПЕТРОГРАДЪ, 5-го сентября. Въ «Собраніи узаконеній и распоряженій правительства» опубликовано положеніе о военно-промышленныхъ комитетахъ, а также Высочайшее повелѣніе о допущеніи къ исполненію врачебныхъ обязанностей врачей-бѣженцевъ славянскаго происхожденія, подданныхъ враждующихъ съ нами державъ.

Воспрещеніе пріема телеграммъ съ 17-го сентября.

ПЕТРОГРАДЪ, 7-го сентября. Въ виду текущихъ событій, въ цѣляхъ обезпеченія правильности и скорости движенія правительственныхъ и особо важныхъ телеграммъ, по распоряженію министра внутреннихъ дѣлъ воспрещенъ пріемъ поздравительныхъ телеграммъ съ 17-го сентября.

ВЪ СОВѢТѢ МИНИСТРОВЪ.

Призрѣніе семей нижнихъ чиновъ. Работы военнопѣнныхъ. Совѣщаніе о роспускѣ Государственной Думы.

ПЕТРОГРАДЪ, 5-го сентября. Совѣтъ министровъ отпустилъ въ распоряженіе министерства внутреннихъ дѣлъ на призрѣніе семей нижнихъ чиновъ до 1-го декабря 1915 года еще 170 милліоновъ рублей.

ПЕТРОГРАДЪ, 5-го сентября. Совѣтъ министровъ согласно представленіямъ французскаго и бельгійскаго правительствъ разрѣшилъ продлить до 6 мѣсяцевъ установленный закономъ 10-го мая 1915 г. двухмѣсячный срокъ предъявленія требованій кредиторами ликвидируемыхъ въ Россіи непріятельскихъ предпріятій, постановивъ одновременно распространить эту льготу также на подданныхъ другихъ союзныхъ съ нами государствъ и на находящихся за границей русскихъ подданныхъ.

ПЕТРОГРАДЪ, 5-го сентября. Министерству путей сообщенія отпущено 790,000 р. на работы на водныхъ путяхъ, при чемъ на эти работы предполагается привлечь 12,000 военнопленныхъ. Далѣе совѣтъ министровъ, разсмотрѣвъ составленныя министерствомъ торговли предположенія о допущеніи нѣкоторыхъ отступленій отъ правилъ о работѣ женщинъ и малолѣтнихъ и распредѣленіи рабочаго времени, поставилъ передать ихъ на обсужденіе образованнаго подъ предсѣдательствомъ военнаго министра особаго совѣщанія по снабженію арміи.

ПЕТРОГРАДЪ. «Биржевымъ Вѣдомостямъ» сообщаютъ: На сегодняшнемъ засѣданіи совѣта министровъ происходилъ обмѣнъ мнѣній по поводу роспуска Государственной Думы и создавшагося политическаго положенія. Спокойное поведеніе Думы дастъ возможность поставить на обсужденіе вопросъ о цѣлесообразности перерыва и возможно ускореннымъ возобновленіи занятій. Опредѣленныхъ рѣшеній можно ожидать въ слѣдующемъ засѣданіи, 10-го сентября, на которомъ будутъ подробно изложены соображенія о необходимости скорѣйшаго созыва Государственной Думы. Депутація рабочихъ Путиловскаго завода посѣтила предсѣдателя Государственной Думы и сообщила объ арестахъ значительнаго числа рабочихъ въ томъ числѣ бесѣдовавшихъ съ депутатами и предсѣдателемъ во время посѣщенія ими завода. Рабочіе просили М. В. Родзянко возбудить ходатайство объ освобожденіи (Спец. корр.).

Инвалиды.

ПЕТРОГРАДЪ, 5-го сентября. Прибыла изъ Германіи 14-я партія русскихъ инвалидовъ въ числѣ двухъ офицеровъ и 248 нижнихъ чиновъ.

Выборы въ Государственный Совѣтъ.

МОСКВА, 5-го сентября. Выборщиками для избранія члена Государственнаго Совѣта избраны отъ университета ректоръ Любавскій и профессора Митропольскій и Филиповъ.

ОДЕССА, 5-го сентября. Выборщиками для избранія члена Государственнаго Совѣта отъ университета избраны Медвѣдевъ, Орловъ и Танфильевъ.

ТВЕРЬ, 5-го сентября. Членомъ Государственнаго Совѣта отъ земства избранъ тверской уѣздный предводитель дворянства Гурко. Выборщиками для избранія члена Государственнаго Совѣта отъ тверского дворянства избраны губернскій предводитель дворянства Менделѣевъ и князь Мещерскій.

ЧЕРНИГОВЪ, 3-го сентября. Губернскимъ предводителемъ дворянства избранъ сосницкій предводитель дворянства графъ Мусинъ-Пушкинъ. Выборщиками для избранія члена Государственнаго Совѣта отъ дворянства избраны бывшіе члены Государственной Думы Искрицкій и Свѣчинъ.

ВЛАДИМІРЪ, 6-го сентября. Членомъ Государственнаго Совѣта отъ земства переизбранъ Ненароковъ.

МОСКВА, 5-го сентября. Совѣтъ университета послѣ молебствія о даровании побѣды русскому воинству выслушалъ рѣчь ректора о мобилизаціи университетскихъ лабораторій и зданій для нуждъ снаряженія арміи и принялъ рядъ мѣръ въ этомъ направленіи.

АРХАНГЕЛЬСКЪ, 4-го сентября. Въ зданіи городской думы состоялось торжественное чествованіе Вильхлицкаго и офицеровъ команды «Таймыра» и «Вайгача», а также полярнаго изслѣдователя, норвежскаго капитана Свердрупа.

Вопросъ о чрезвычайномъ военномъ налогѣ.

ПЕТРОГРАДЪ. «Новое Время» передаетъ: Прогрессисты и кадеты по инициативѣ Поснякова внесли въ Государственную Думу законодательное предположеніе о единовременномъ чрезвычайномъ военномъ налогѣ со всѣхъ лицъ, имѣющихъ годовой доходъ свыше 500 рублей. Внесено законодательное предложеніе объ измѣненіи состава государственнаго банка. На засѣданіи представителей думскаго блока рѣшено собираться по возможности три раза въ недѣлю. Предсѣдателемъ бюро блока избранъ Шидловскій, секретаремъ Кругенскій. Слѣдующее засѣданіе бюро во вторникъ (Спец. корр.).

Законопроектъ о полякахъ.

ПЕТРОГРАДЪ, 5-го сентября. Въ послѣднемъ засѣданіи Государственной Думы по инициативѣ польскаго коло за подписью представителей различныхъ фракцій въ Думу внесено законодательное предложеніе объ отмѣнѣ содержащихся въ законѣ ограниченій въ правахъ поляковъ, дѣйствующихъ какъ на всемъ пространствѣ Имперіи, такъ и въ 9 западныхъ губерніяхъ.

Срокъ возобновленій занятій бюджетной комиссіи Государственной Думы.

ПЕТРОГРАДЪ, 5-го сентября. Работы бюджетной комиссіи Государственной Думы предполагается возобновить 15-го сентября.

ЗА-ГРАНИЦЕЙ.

Въ Греціи.

СОЛУНЬ, 5-го сентября. Власти вилайета Аданы по примѣру другихъ вилайетовъ организовали независимую дивизію для защиты ихъ области.

Сообщаютъ о подписаніи возобновленнаго на годъ контракта съ англійской морской миссіей въ Греціи.

Въ Болгаріи.

СТОКГОЛЬМЪ, 5-го сентября. Изъ Будапешта сообщаютъ: Мѣстное болгарское консульство извѣщаетъ, что всѣ проживающіе въ Венгріи македонскіе болгары въ возрастѣ отъ 18 до 45 лѣтъ, отбывшіе службу въ адріанопольскомъ ополченіи добровольцами, должны немедленно явиться въ полки для трехнедѣльнаго обученія, тѣ же, которые вообще не отбывали воинской повинности, обязаны явиться для двухнедѣльнаго обученія.

СОФІЯ, 5-го сентября. Послѣ аудіенціи у царя, происходившей въ присутствіи наслѣдника престола, главари оппозиціи составили сообщеніе для печати, въ которомъ говорится, что во время аудіенціи каждый изъ нихъ съ точки зрѣнія своей партіи подвергъ критикѣ правительственную политику и настаивалъ на созывѣ народнаго собранія для образованія коалиціоннаго кабинета, въ цѣляхъ избѣжанія возможныхъ авантюръ, противорѣчащихъ ихъ чувствамъ и интересамъ націи и могущихъ имѣть роковыя послѣдствія. Царь принялъ къ свѣдѣнію заявленія оппозиціи и сказалъ, что сообщитъ о нихъ министру-президенту.

СОФІЯ, 4-го сентября. Вслѣдствіе выраженнаго вождями оппозиціи желанія быть принятыми царемъ Фердинандомъ для изложенія ему своихъ взглядовъ на положеніе дѣлъ, царь принялъ ихъ въ общей аудіенціи. Въ составъ делегаціи входятъ Малиновъ, Гешевъ, Даневъ, Цановъ и Стамболинскій; двое послѣднихъ являются представителями радикальной и аграрной партій. Соціалисты отказались принять участіе въ непрошеніи аудіенціи.

СОФІЯ, 6-го сентября. Болгарское агентство сообщаетъ: Извѣстіе иностранной печати, будто румынскій посланникъ выступилъ съ предложеніемъ политическаго соглашенія на основѣ территоріальныхъ уступокъ, на что министръ-президентъ будтобы отвѣтилъ отказомъ, заявивъ, что правительство твердо рѣшило стремиться къ осуществленію болгарскаго единства при содѣйствіи Германіи и Австріи, является тенденціознымъ измышленіемъ.

Въ Англіи.

ЛОНДОНЪ, 4-го сентября. Въ рѣчи, съ которой лордъ Черчилль обратился въ Эпфильдѣ къ рабочимъ, изготовляющимъ военные снаряды, онъ сказалъ: «Въ то время какъ Россія переворужается и собирается съ новыми силами, на нашу долю выпадаетъ тяжелая задача. Мы располагаемъ достаточной силой, чтобы довести войну до успѣшнаго конца, если приложимъ всѣ усилія».

ЛОНДОНЪ, 4-го сентября. «Ассоціатэдъ-Прессъ» освѣдомилась изъ офиціальнаго источника, что къ слухамъ, будто вопросъ о всеобщей воинской повинности повлечетъ министерскій кризисъ, слѣдуетъ относиться осторожно.

ЛОНДОНЪ, 5-го сентября. Конференціей трэдъюніоновъ принята резолюція о необходимости дальнѣйшихъ усилій для увеличенія числа изготовляемыхъ снарядовъ.

ЛОНДОНЪ, 4-го сентября. По словамъ «Дели-Ньюсъ» ожидается здѣсь важный политическій кризисъ. Нѣкоторые изъ министровъ, сторонники введенія всеобщей воинской повинности, оказались не въ состояніи убѣдить кабинетъ присоединиться къ ихъ политическій программѣ, намѣреваются подать въ отставку, чтобы этимъ путемъ привести къ общимъ выборамъ подъ флагомъ этого вопроса.

Официально сообщается, что пиѳонъ, приговоренный къ казни 7-го августа, сегодня разстрѣлянъ.

Въ Швеціи.

СТОКГОЛЬМЪ, 6-го сентября. Государственная комиссія по распредѣленію пищевыхъ продуктовъ вмѣстѣ съ городскими комитетами проявляетъ большую дѣятельность въ смыслѣ урегулированія снабженія пищевыми продуктами и противодѣйствія возрастанію дороговизны въ Швеціи и устанавливаетъ сношенія съ рабочимъ классомъ черезъ центральный союзъ соціальной работы и съ союзомъ народнаго образованія, предлагая разъяснить населенію способы борьбы съ этимъ явленіемъ.

Въ Персіи.

ТЕГЕРАНЪ, 5-го сентября. Вслѣдствіе неуплаты въ теченіе многихъ мѣсяцевъ жалованья жандармеріи начальникъ ея майоръ Эдвардъ приступилъ къ постепенному ея роспуску. Отозваны караулы изъ миссій всѣхъ правительственныхъ учрежденій столицы; кромѣ того, жандармы, расположенные въ Султанабадѣ, Кувѣ, Керманшахѣ, Бурурджирдѣ и Хамеданѣ, возвращаются въ Тегеранъ. Сторонники нѣмцевъ пытаются объяснить отозваніе жандармовъ изъ провинціи сосредоточеніемъ ихъ въ столицѣ на случай движенія русскихъ, однако доказательствомъ безденежья жандармеріи служитъ стремленіе многихъ изъ нихъ перейти въ казачью бригаду.

ТЕГЕРАНЪ, 6-го сентября Русскій конвой изъ Исфагана вмѣстѣ съ русской и французской колоніями прибылъ въ Кумъ благополучно.

Пожаръ на пароходѣ.

ЛОНДОНЪ, 4-го сентября. На островъ Санъ-Мигуэль (группа Азорскихъ островъ) прибылъ французскій трансатлантическій пароходъ «Святая Анна», на которомъ произошелъ пожаръ среди Атлантическаго океана. Пассажиры въ числѣ 600 пересажены на итальянскій пароходъ «Анкона».

Въ Америкѣ.

ЛОНДОНЪ, 5-го сентября. Изъ Вашингтона сообщаютъ, что американскій посолъ въ Вѣнѣ представилъ ноту, требующую отозванія Думбы изъ Вашингтона Австрія отвѣтила, что отзоветъ Думбу для совѣщанія съ нимъ.

Въ Японіи.

ТОКІО, 5-го сентября. Совѣтомъ министровъ одобренъ бюджетъ 1916 г., сбалансированный въ 550 милліоновъ іенъ. Новая судостроительная программа значительно сокращена, будетъ сооруженъ одинъ, сверхдредноутъ вмѣсто предполагавшихся двухъ.

Замѣтки о войнѣ.

По-прежнему событія въ районѣ Двинскъ-Вильна привлекаютъ главное вниманіе въ смыслѣ той роли, которую они играютъ въ новой операціи, предпринятой германцами на нашемъ западномъ фронтѣ. Прорывъ свой на участкѣ желѣзнодорожной линіи въ районѣ Свѣнцянъ, имѣвшій въ началѣ чисто мѣстный характеръ, нѣмцы стараются въ настоящее время развить въ стратегическій прорывъ фронта, съ каковою цѣлью и направляютъ свою пѣхоту на сѣверъ и на югъ отъ Свѣнцянъ—въ обходъ динскаго и виленскаго желѣзнодорожныхъ узловъ. Значеніе этихъ послѣднихъ, какъ пунктовъ, могущихъ служить въ будущемъ промежуточной базой для развитія дальнѣйшаго наступленія на фронтѣ Полоцкъ-Минскъ, ясно изъ того географическаго положенія, которое они занимаютъ, но какъ указывалось нами и прежде, значеніе Вильны въ настоящее время сильно упало. Базируясь на югъ и находясь въ постоянномъ тѣсномъ соприкосновеніи съ группой нашихъ войскъ, находящихся между средней Вилеей и верхнимъ Нѣманомъ, виленская группа войскъ въ своихъ операціяхъ заинтересована, главнымъ образомъ, въ положеніи дѣлъ на этомъ фронтѣ, разрывъ же ихъ съ двинскимъ райономъ измѣнитъ положеніи дѣлъ не можетъ. Появленіе въ районѣ между варшавской и бологое-сѣдлецкой желѣзными дорогами конныхъ массъ противника не можетъ имѣть рѣшительнаго вліянія на весь ходъ операціи въ силу того, что конница, какъ родъ войскъ, не обладающій устойчивостью, не можетъ долго удерживать захваченные ею пункты и можетъ быть такъ же быстро оттѣснена, какъ и продвинулась. Такимъ образомъ въ томъ положеніи, которое создалось въ тылу виленскаго района (вѣрнѣе будетъ сказать—на правомъ его флангѣ) угрожающаго пока ничего не видно. Возможность оставленія Вильны предвидѣлась давно, эвакуація ея началась тотчасъ же послѣ очищенія нами Ковны, и вопросъ отдачи этого пункта стоитъ исключительно въ тѣсной связи съ нашимъ общимъ планомъ, который, повидимому, прочно здѣсь проводится. Появленіе передовыхъ частей противника въ районѣ Вилейки, тогда какъ сосѣднія слѣва части находятся лишь въ районѣ Видзы, знаменуетъ стремленіе нѣмцевъ какъ можно скорѣе прорваться къ узлу Молодечно, что и видно изъ упорныхъ атакъ въ районѣ верхней Виліи, по такимъ маневромъ они ставятъ себя же самихъ въ крайне опасное положеніе; такъ, не имѣя хорошо обезпеченнаго фланга, нѣмцы легко могутъ быть отрѣзаны отъ сосѣдей и получать то, что они готовятъ намъ. Общее положеніе нѣмцевъ къ западу отъ станціи Вилейки на переправахъ черезъ рѣку Вилію показываетъ, что нѣмцы весьма зарвались, обративъ свой тылъ на сѣверъ, и это можетъ окончиться для нихъ, при наличіи у насъ сильныхъ резерновъ, весьма плачевно. Сознавая, повидимому, опасность своего новаго положенія, они повели наступленіе на Двинскъ съ юга, но они не могутъ сдѣлать того же по отношенію Полоцка. Конечно, сказать трудно, какъ разовьются событія ближайшаго будущаго, но можно предположить съ достаточ

Телеграмма Великой Княгини Елисаветы Ѳеодоровны экзарху Грузіи:

«Сердечно тронута, владыко, вашей молитвенной памятью и привѣтомъ; прошу и впредь святыхъ молитвъ вашихъ.

ЕЛИСАВЕТА».

Телеграмма эта получена въ отвѣтъ на телеграмму слѣдующаго содержанія, посланную Ея Императорскому Высочеству экзархомъ Грузіи: „Всепреданнѣйше привѣтствую Ваше Императорское Высочество со днемъ ангела. Слѣдя вмѣстѣ съ моею разнопламенною паствой экзархата за подвигами Вашего Императорскаго Высочества въ дѣлѣ облегченія страданій доблестныхъ нашихъ братьевъ, раненыхъ воиновъ, мы съ чувствомъ особаго умиленія всегда молимся, да укрѣпляетъ силы Ваши въ великомъ христіанскомъ подвигѣ Подвигоположникъ Христосъ. Вашего Императорскаго Высочества всепреданнѣйшій богомолецъ, экзархъ Грузіи Питиримъ".

Административная хроника.

Начальникъ кавк. горнаго управленія, горный инженеръ, д. ст. сов. Н. Н. Жакъ возвратился изъ служебной поѣздки во Владикавказъ.

Вчера, 7-го сентября, выѣхала въ Ахалкалаки сессія 1-го уголовнаго отдѣленія окружнаго суда; засѣданія сессіи назначены съ 9-го по 13-е сентября.

ВЪ ГОРОДѢ.

Богослуженіе. Завтра, 9-го сентября, въ день открытія мощей св. Ѳеодосія Черниговскаго, мѣстная Ѳеодосіевская церковь празднуетъ свой храмовой праздникъ.

Похороны героевъ. Въ воскресенье, 6-го сентября, въ Колубанской церкви, послѣ заупокойной литургіи, состоялось отпѣваніе тѣла павшаго геройской смертью на полѣ битвы съ германцами корнета одного изъ стоявшихъ въ центральной Россіи драгунскихъ полковъ, кн. Луки (Ленко) Ив. Тарханъ-Моурава. Богослуженіе совершалъ преосвященный Антоній, епископъ горійскій, въ сослуженіи духовенства. Гробъ покойнаго утопалъ въ вѣнкахъ и цвѣтахъ. Отдать послѣдній долгъ покойному прибыли въ церковь тифл. комендантъ г.-л. П. П. Чирковъ и многочисленные родственники, друзья и знакомые героя, прахъ котораго преданъ землѣ на Николаевскомъ верійскомъ кладбищѣ съ отданіемъ установленныхъ воинскихъ почестей.

— Въ тотъ же день въ Квашветской Георгіевской церкви, послѣ заупокойной литургіи, состоялось отпѣваніе тѣла убитаго корнета одного изъ туземныхъ полковъ, кн. Д. И. Джорджадзе. Покойный былъ убитъ нѣмцами изъ засады въ то время, когда слѣзалъ съ лошади подлѣ убитаго его отрядомъ у противника пулемета. Братъ покойнаго, прапорщикъ, бросившись съ бывшими съ нимъ нижними чинами полка, тутъ же изрубилъ нѣмецкую засаду. Отдать послѣдній долгъ герою въ церковь прибыли тифл. комендантъ г.-л. П. П. Чирковъ, командиръ полка, въ которомъ служилъ убитый, кн. А. З. Чавчавадзе, и многочисленные родные, сослуживцы и знакомые покойнаго, на гробъ котораго возложено было много вѣнковъ изъ живыхъ цвѣтовъ. Прахъ героя преданъ землѣ на Николаевскомъ верійскомъ кладбищѣ, съ отданіемъ послѣднихъ воинскихъ почестей.

Купеческій лазаретъ. На состоявшемся въ воскресенье, 6-го сентября, засѣданіи комитета тифл. купеческаго лазарета постановлено поднести покровительницѣ лазарета, статсъ-дамѣ графинѣ Е. А. Воронцовой-Дашковой, благодарственный адресъ, въ виду отъѣзда графини съ Кавказа.

Комитетъ лазарета обратился къ купцамъ съ просьбой повторить взносы на лазаретъ въ той же суммѣ, въ какой взносы были сдѣланы въ прошломъ году.

Въ военно-промышленномъ комитетѣ. Завтра, 9-го сентября, въ 8 час. вечера, въ помѣщеніи биржи назначено засѣданіе рабочаго отдѣла тифл. военно-промышленнаго комитета.

Почему? Предсѣдателемъ армянскаго благотворительнаго о-ва С. С. Арутюновымъ прислана изъ Делижана телеграмма въ бюро кавк. отдѣла союза городовъ; въ телеграммѣ есть одно странное пожеланіе (набрано въ разбивку): «Скопилось до двухъ тысячъ бѣженцевъ. Взрывъ эпидеміи. Масса смертныхъ случаевъ. Вновь прошу экстренно прислать фельдшеровъ, сестеръ, сидѣлокъ, санитаровъ, дезинфекторовъ, 5,000 бѣлья и пусть армянки не ѣдутъ. Сиѣльки-молоканки разбѣжались»... Далѣе въ телеграммѣ идетъ сообщеніе о дѣлахъ служебнаго характера.

Чрезвычайное собраніе дворянъ. Тифл. губернскому предводителю дворянства г. губернаторомъ разрѣшено созвать 14-го сентября чрезвычайное губернское собраніе дворянства для избранія двухъ выборщиковъ отъ общества дворянъ Тифлисской губ., имѣющихъ принять участіе въ съѣздѣ для выборовъ членовъ Государственнаго Совѣта.

Ветеринарные институты. Совѣтъ город. ветеринарныхъ врачей постановилъ просить управу возбудить ходатайство о переносѣ въ Тифлисъ одного изъ ветеринарныхъ институтовъ,—варшавскаго или юрьевскаго.

Городъ и союзъ потребителей. Союзъ тифл. потребительныхъ о-въ обратился въ город. управу съ просьбой оказать содѣйствіе по выпискѣ 20 вагоновъ сахара для потребительныхъ лавокъ.

Городской ломбардъ. Управой рѣшено открыть на Авлабарѣ отдѣленіе город. ломбарда. Требуется единовременный расходъ въ 2 тыс. руб. и ежемѣсячный—въ 4,400 р. Расширеніе функцій ломбарда признано управой преждевременнымъ.

Абсентеизмъ. Назначенное 5-го сентября засѣданіе город. исполнительной комиссіи о раненыхъ не состоялось за неприбытіемъ требуемаго числа членовъ, гласныхъ думы.

Среди купечества. Завтра, 9-го сентября, назначено соединенное засѣданіе купеческаго и биржевого обществъ для обсужденія встрѣчи Намѣстника Е. И. В. на Кавказѣ Великаго Князя Николая Николаевича и о проводахъ генералъ-адъютанта графа И. И. Воронцова-Дашкова.

Въ биржевомъ комитетѣ. Въ среду, 9-го сентября, назначено засѣданіе тифл. биржевого комитета, на которомъ будетъ заслушано: объ учрежденіи при тифл. город. спотпригонномъ дворѣ должностей биржевыхъ маклеровъ, сообщеніе совѣта съѣздовъ представителей биржевой торговли и сельскаго хозяйства о мѣрахъ къ развитію русско-французскихъ торговыхъ сношеній и друг. дѣла.

Верійскій паркъ. По порученію город. управы инженеръ Л. Н. Діасамидзе составилъ проектъ благоустройства верійскаго парка, съ сооруженіемъ бетонной стѣны для огражденія парка отъ затопленія, съ устройствомъ пруда для катанія на лодкахъ, моста чрезъ р. Веру и подъѣздного пути къ парку отъ Верійскаго спуска. По смѣтѣ на эти работы требуется около 50,000 руб.

Въ о-вѣ сельскохозяйственнаго кредита. Въ воскресенье, 6-го сентября, подъ предсѣдательствомъ Г. Д. Журули, состоялось чрезвычайное собраніе членовъ тифл. общества взаимнаго сельскохозяйственнаго кредита, на которомъ единогласно, безъ баллотировки, избранъ въ предсѣдатели правленія банка директоръ банка В. Р. Кипіани. Выборы директора банка, вмѣсто В. Р. Кипіани, отложены на мѣсяцъ.

Въ пользу дѣтей бѣженцевъ. 16-го сентября въ пользу дѣтей-сиротъ бѣженцевъ въ театрѣ «Артистическое Общество» устраивается спектакль-концертъ, съ участіемъ Будкевичъ, Кепиновой, Минкевичъ, Зейлигера, Полякова и друг. Послѣ спектакля въ залѣ «Артистическаго общества», въ публикѣ, между столиками, будетъ устроено большое, разнообразное кабаре, въ которомъ примутъ участіе артистическія и литературныя силы Тифлиса.

Въ Зубаловской городской библіотекѣ-читальнѣ. За августъ город. библіотеку-читальню при народномъ домѣ имени Зубалова посѣтило 7,859 лицъ; за то же время выдано книгъ на домъ—6,326 и въ библіотекѣ—1,016; подписчиковъ библіотеки прибыло 172, выбыло 221, на 1-е сентября состоитъ 1,287. Изъ новыхъ подписчиковъ педагоговъ—10, студентовъ—10, учащихся въ средне-учебныхъ заведеніяхъ—82, чиновниковъ—2, врачей—3; сестеръ милосердія—2, занятыхъ частной службой—10, нижнихъ чиновъ—2 и безъ опредѣленныхъ занятій—51.

Холера. Въ лазаретъ № 40 за послѣднія двое сутокъ поступили больные холерой: 1) Сурень, бѣженецъ, изъ больницы для бѣженцевъ; 2) Ваганъ Мкртычянцъ, 12 л., бѣженецъ, изъ Крцаниси; 3) Томасъ Бедпарчикъ, 43 л.,—2-й уч., Саперная ул. № 43; 4) Василій Бернасъ, 48 л.,—8-й уч., Мадатовскій островъ, во дворѣ биржевого трактира; 5) Погосъ Саакянъ, 35 л., бѣженецъ, изъ Ванкскаго собора; 6) неизвѣстный, бѣженецъ, № 10, доставленъ съ вокзала; 7) Василій Собарчакъ, 23 л., нестроевой рядовой; 8) Иванъ Щегриновъ, 24 л., ратникъ ополченія; 9) Дьяченко Дмитрій, 35 л., старшій унтеръ-офицеръ; 10) бѣженецъ № 9, 12 л., изъ бывш. Александровской б-цы; 11) Мисисъ, бѣженецъ № 12, 12 л., оттуда же; 12) Арутюнянцъ Варсеникъ, 14 л., бѣженка изъ пріюта въ Крцаниси; 13) Саркисянъ Карапетъ, 13 л., оттуда же; 14) Желѣзковъ Евграфъ, 23 л., рядовой; 15) Миракянцъ Александръ, 30 л.,—7 уч., Елисаветпольская ул., № 6; подозрительныхъ по холерѣ больныхъ поступило 13. Умерли отъ холеры: Митрофанъ Богатовъ, ребенокъ неизвѣстный, ребенокъ-бѣженецъ, ребенокъ-бѣженецъ, Василій Бернасъ, Арменуи Туманянцъ, ребенокъ-бѣженецъ, Колупаева Прасковья и одна бѣженка.

Больные. По свѣдѣніямъ гор. медико-санитарнаго бюро 5-го и 6-го сентября въ городѣ заболѣли: дифтеритомъ—3, оспой—1, брюшнымъ тифомъ—3, дезинтеріей—2, холерой—20 и подозрительной по холерѣ болѣзнью—13. Къ 7-му сентября состояло больныхъ: скарлатиной—35, дифтеритомъ—25, оспой—1, сыпнымъ тифомъ—50, брюшнымъ тифомъ—29, возвратнымъ тифомъ—2, дезинтеріей—5, холерой—160 и подозрительныхъ по холерѣ больныхъ—15.

Подвозъ. За 5-е сентября доставлены слѣдующіе грузы: муки и минеральныхъ водъ—по 1 вагону, ржи—6 вагоновъ, пшеницы—61 пуд., чая—127½ пуд., манной крупы—59 пуд., гороха—54½ пуд., фасоли—70½ пуд., морской соли, свѣжихъ фруктовъ и арбузовъ—по 2 вагона, стеариновыхъ свѣчей—420 пуд., макаронъ—428 пуд., картофеля—101 пуд., капусты—398 пуд., бурраковъ—6 пуд., лука—5 пуд., сливочнаго масла—29 пуд., чеснока—6 пуд., сыра—228 пуд., прессованнаго самана—14 пуд., отрубей—2¾ пуд., рыбы и икры—97 пуд., махорки—81 пуд., виноградного вина—4¾ пуд. и медикаментовъ—6½ пуд.

Протоколы. Чинами полиціи составлены протоколы: за торговлю виномъ—на Н. Асытова, за нарушеніе правилъ объ адресномъ столѣ—на П. Теръ-Амутини и А. Сардарову, за оскорбленіе чиновъ полиціи—на Г. Чавладзе и А. Махарашвили, за вмѣшательство въ дѣйствія чиновъ полиціи—на А. Тамамшева, за непокрываніе фруктовъ киссей—на М. Рагимова, за храненіе боевыхъ патроновъ—на Г. Гриненко, за нарушеніе правилъ объ извозномъ промыслѣ—на Г. Мамніашвили, В. Волкова, Ф. Савченко и И. Кузьмина, за грязное содержаніе двора и улицъ—на К. Мерабова, В. Аиазова, Н. Хосроеву, А. Парсегова, В. Габаева и анонимное о-во тифлисскаго трамвая, за грязное содержаніе столовой—на А. Асланова. На виновныхъ будутъ наложены административныя взысканія.

Раненые и больные офицеры. Эвакуированы въ Тифлисъ съ кавказскаго фронта и поступили на излеченіе въ лазареты слѣдующіе больные и раненые офицеры:

Въ лазаретъ № 31 (Малатовская у., бывшая гостиница «Лондонъ»): капитанъ Николай Петровичъ Семеновъ, врачъ Псахія Вольфовичъ Деховичный, военный чиновникъ Иванъ Ив. Каминъ, штабсъ-капитанъ Петръ Яковлевичъ Пащенко, подпоручикъ Анатолій Георг. Сердюкъ, прапорщики: Николай Алекс. Долгушинъ, Александръ Касьяновичъ Завертальный, Алексѣй Конст. Ивановъ, заурядъ-военный чиновникъ Иванъ Іосифовичъ Ассановичъ, сотникъ Владиміръ Петр. Крутецкій; въ лазаретъ № 8 (зданіе новой тюрьмы): подполковникъ Николай Осиповичъ Видранъ; въ лазаретъ № 27 (зданіе Черкезовской школы): штабсъ-капитанъ Эдуардъ Мих. Колусовскій.

Въ «Русскомъ клубѣ». Въ помѣщеніяхъ «Русскаго клуба» отъ имени совѣта старшинъ вывѣшено слѣдующее объявленіе: «Въ виду того, что большинство посѣтителей клуба вводятъ въ качествѣ гостей въ клубъ лицъ, нежелательныхъ въ обществѣ и завѣдомо не безупречнаго поведенія, постановлено строго придерживаться ст. 20 и 21 устава, т. е. обязательно требовать отъ всѣхъ, безъ исключенія, гостей и посѣтителей рекомендаціи членовъ клуба».

Гулянье. Сегодня, 8-го сентября, въ саду «Харпухскаго клуба» (Михайловскій пр., 131), совѣтомъ старшинъ клуба «Харпухи» устраивается грандіозное гулянье въ пользу грузинскаго благотворительнаго о-ва. Сборъ съ гулянья постановлено цѣликомъ удѣлить на вспомоществованіе населенію Западной Грузіи, пострадавшему отъ наводненія.

Въ обществахъ и собраніяхъ.

Кавказское отдѣленіе Императорскаго русскаго техническаго о-ва. Въ среду, 9-го сентября, въ 8 час. вечера, въ помѣщеніи о-ва (Георгіевская, № 4), состоится засѣданіе меліоративнаго отдѣла о-ва. Программа занятій: 1) Утвержденіе протокола собранія 3-го августа с. г. 2) Докладъ инженера Н. С. Матвѣева «Водный законъ и земство на Кавказѣ». 3) Текущія дѣла.

Общественный клубъ. Сегодня, 8-го сентября, въ 11 час. утра, въ квартирѣ кн. Г. М. Туманова (Барятинская, № 6), состоится совѣщаніе лекторовъ. Устройство вечеровъ въ клубѣ предположено начать съ 19-го сентября.

Происшествія.

Грабежъ. 4-го сентября, въ 12½ ч. дня, у тифлисскаго 2-й гильдіи купца С. П. Арушанова, на шоссейной дорогѣ, между ст. Навтлугъ и городскими бойнями, двумя неизвѣстными злоумышленниками, вооруженными револьверами, было совершено ограбленіе 6,000 рублей.

Кража. 4-го сентября, вечеромъ, кр. сел. Гарбовки, Душетскаго у., И. И. Кукишвили, пріѣхавъ со своимъ товарищемъ изъ Владикавказа и привезя на арбахъ разный товаръ для транспортной конторы «Россія», въ виду позднаго времени расположились на ночлегъ на Дессимоновской площ. Около 2-хъ час. ночи неизвѣстные злоумышленники похитили съ одной арбы два тюка подошвъ, вѣсомъ около 7 пудовъ, стоимостью до 700 рублей.

Мошенничество. Тифлисскіе граждане А. З. Каканянцъ и М. Теръ-Абрамовъ, имѣющіе столярную и обойную мастерскую вмѣстѣ, по Баронской ул., въ д. № 18, заявили начальнику сыскного отдѣленія, что 1-го августа къ нимъ въ мастерскую явился неизвѣстный человѣкъ и, назвавшись уполномоченнымъ кутаисскаго военнаго госпиталя, подъ предлогомъ заказа для того-же госпиталя 1,000 шт. матрацевъ и 1,000 шт. подушекъ, выманилъ у нихъ обманнымъ образомъ 100 руб., и скрылся.

На нужды войны

Въ редакцію газеты «Кавказъ» поступило 88 рублей 97 коп., внесенныхъ гг. офицерами и классными чинами N-й кавказской батареи и N. кавказскаго стрѣлковаго артиллерійскаго дивизіона въ пользу семействъ убитыхъ и раненыхъ воиновъ.

Телеграммы на имя графа И. И. Воронцова-Дашкова.

1) Отъ и. д. потійскаго городского головы: „Потійская городская дума, выслушавъ Всемилостивѣйшій рескриптъ на ваше имя, единогласно уполномочила меня принести вашему сіятельству, единственному почетному гражданину города Поти, выраженія чувствъ глубочайшей признательности всего городского населенія за благожелательное и попечительное отношеніе къ его городскимъ нуждамъ и интересамъ во время десятилѣтняго управленія Кавказомъ. И. д. потійскаго городского головы Ткемаладзе».

2) Отъ директора армавирской мужской гимназіи: «Обязанная просвѣщенному вниманію вашего сіятельства къ духовнымъ нуждамъ населенія своимъ возникновеніемъ и развитіемъ за десятилѣтній періодъ въ обезпеченное средствами и богатыми, умственными и моральными, силами многолюдное двукомплектное учебное заведеніе, ввѣренная мнѣ армавирская мужская гимназія, въ лицѣ всего педагогическаго персонала, учащихся, родителей, посылая прощальный привѣтъ вашему сіятельству, своему высокочтимому высшему начальству, считаемъ долгомъ выразить вамъ искреннюю глубокую признательность за содѣйствіе къ созданію и упроченію разсадника просвѣщенія въ Армавирѣ, преобразованномъ теперь, благодаря вашимъ заботамъ о культурномъ развитіи края и нашей непреклонной волѣ, изъ села въ городъ, и пожелать вашему сіятельству на многіе годы здоровья и силъ для такого же доблестнаго служенія Престолу и Родинѣ, какимъ отмѣчена ваша дѣятельность на Кавказѣ, составляющая въ его исторіи одну изъ самыхъ свѣтлыхъ страницъ. Директоръ Лавровъ».

3) Отъ директора вознесенской прогимназіи: «Ваше сіятельство! Вѣсть объ оставленіи вами высокаго поста на Кавказѣ отозвалась болью въ сердцахъ педагогическаго персонала и учащихся прогимназіи въ станицѣ Вознесенской, которая своимъ существованіемъ и развитіемъ обязана вашимъ неусыпнымъ заботамъ о насажденіи просвѣщенія въ самыхъ глухихъ углахъ края, и я отъ лица учащихъ и учащихся ввѣренной мнѣ прогимназіи осмѣливаюсь съ чувствомъ глубокой благодарности принести вашему сіятельству прощальныя привѣтствія сердечныя пожеланія долголѣтняго здравія и благополучія. Директоръ Саковъ».

4) Отъ предсѣдателя правленія общества черноморско-кубанской жел. дороги: «Въ моментъ оставленія вашимъ сіятельствомъ постъ Намѣстника Его Величества на Кавказѣ правленіе общества черноморско-кубанской дороги съ чувствомъ глубочайшей признательности, вспоминая неоднократныя случаи поддержки и покровительства с стороны вашего сіятельства предпріятію кубанскаго казачества, шлетъ вашему сіятельству самыя искреннія и горячія пожеланія здоровья, силъ и бодрости на новыхъ поприщахъ государственной дѣятельности. Предсѣдатель правленія инженеръ Ремаревичъ - Альтманскій".

Бѣженцы и главный комитетъ.

Комиссія по устройству и размѣщенію бѣженцевъ, состоящая при главномъ кавк. комитетѣ помощи пострадавшимъ отъ войны, въ засѣданіи 21-го августа, въ числѣ другихъ дѣлъ, обсуждала вопросы:

1) О перевозкѣ дѣтей бѣженцевъ изъ Эчміадзина въ Тифлисъ и Делижанъ, принявъ предложеніе полковника Савицкаго о перевозкѣ дѣтей въ санитарномъ поѣздѣ бжинскаго город. управленія съ тѣмъ, что для питанія дѣтей будутъ использованы питательные пункты военнаго вѣдомства съ платою по 25 коп. за порцію.

2) О перевозкѣ и размѣщеніи 5,000 человѣкъ бѣженцевъ въ предѣлахъ Эриванской губ., временно отклонивъ просьбу эриванскаго губернатора о перевозкѣ бѣженцевъ въ Елисаветпольскую губ.

3) Объ ассигнованіи эриванскому губернатору 200,000 рублей—признавъ возможнымъ, въ виду возвращенія бѣженцевъ на покинутыя мѣста въ Турцію, ассигновать лишь 50,000 руб.

4) О содержаніи дѣтей бѣженцевъ, постановивъ ассигновать на этотъ предметъ по 6,000 руб. въ мѣсяцъ.

Въ засѣданіи комиссіи 24-го августа постановлено:

1) устроить сборъ вещей въ пользу бѣженцевъ, поручивъ организацію сбора всецѣло кавк. отдѣлу всероссійскаго союза городовъ; 2) перевести въ Урмію консулу Никитину 7,000 руб. на помощь бѣженцамъ, въ виду появленія среди нихъ холеры.

Въ засѣданіи 27-го августа постановлено:

1) Ассигновать въ распоряженіе уполномоченнаго з. и з. на Кавказѣ К. И. Шашковскаго помощи бѣженцамъ съ запада, прибывающимъ на ст. Тихорѣцкую. Вмѣстѣ съ тѣмъ рѣшено войти съ представленіемъ къ предсѣдателю совѣта министровъ о принятіи мѣръ къ прекращенію наплыва бѣженцевъ изъ Западнаго края, въ виду обремененія Кавказскаго края своими бѣженцами;

2) просить комитетъ Великой Княжны Татіаны Николаевны объ отпускѣ въ распоряженіе главнаго кавказскаго комитета 1.000,000 р. на помощь бѣженцамъ;

3) разрѣшить елисаветпольскому губернатору произвести сборъ «Ковшъ зерна новаго урожая» со сборомъ денегъ въ тѣхъ пунктахъ губерніи, гдѣ таковой въ маѣ с. г. не производился;

4) ассигновать карсскому областному комитету на содержаніе бѣженцевъ въ августѣ с. г. сумму по расчету 15 коп. на душу;

5) ассигновать эриванскому областному комитету на оказаніе помощи бѣженцамъ въ сентябрѣ 200,000 руб.;

6) Просить главнаго начальника кавказскаго военнаго округа о предоставленіи, путемъ реквизиціи, въ распоряженіе кавказскаго комитета (для размѣщенія дѣтей бѣженцевъ)—четырехъ бывшихъ домовъ терпимости, въ виду заявленной владѣльцами домовъ высокой арендной цѣны при попыткѣ комитета совершить наемъ этихъ домовъ;

7) въ виду запрещенія размѣщать бѣженцевъ въ Тифлисской губ.,—просить главнаго начальника кавказскаго округа о разрѣшеніи водворить дѣтей бѣженцевъ въ Ахалцихѣ, Джелалъ-оглахъ и Малыхъ Урутахъ (по 100 человѣкъ дѣтей).

ВЕЧЕРНІЯ ИЗВѢСТІЯ

Война.

ОТЪ ШТАБА КАВКАЗСКОЙ АРМІИ.

За 5-е сентября въ приморскомъ районѣ перестрѣлка.

На ольтинскомъ направленіи развѣдчики выбили турокъ у селенія Хистаспоръ.

Въ Пассинской долинѣ удачныя дѣйствія нашихъ развѣдчиковъ у Эндека.

Въ мелязгертскомъ направленіи наша конница разсѣяла турокъ у Инджалъ и Рустемгядука, при чемъ захватила вьючный транспортъ.

Въ ванскомъ районѣ столкновенія нашихъ съ турками къ западу отъ Анга.

На остальномъ фронтѣ безъ перемѣнъ.

Черезъ Петроградское Телеграфное Агентство).

ПАРИЖЪ, 6-го сентября. Офиціальное сообщеніе. Англійскій флотъ бомбардировалъ германскія укрѣпленія на побережьи Бельгіи. Наша тяжелая артиллерія, расположенная въ ньюпортскомъ районѣ, дѣйствуя совмѣстно съ нимъ, обстрѣливала прибрежныя батареи, отвѣчавшія на огонь англійскихъ судовъ. На фронтѣ Артуа огонь непріятеля ослабѣлъ, наша же артиллерія продолжала обстрѣлъ полевыхъ укрѣпленій и батарей германцевъ. Въ районѣ Руа происходили артиллерійская перестрѣлка и борьба съ ручными бомбами. На плоскогорьѣ, соединяющемъ Энъ съ Марной, мы уничтожили мостовое укрѣпленіе въ Сапиньеѣ, несмотря на ураганную атаку непріятеля. Въ Шампани германцы взяли отвѣчали на огонь нашихъ батарей, за то подвергли сильному артиллерійскому обстрѣлу пространство между р. Энъ и Аргонами. На правомъ берегу Мааса, особенно въ апремонскомъ лѣсу и въ районѣ колонинской пашни, въ Лотарингіи къ сѣверу отъ Флире и въ Вогезахъ нашъ артиллерійскій огонь по германскимъ укрѣпленіямъ былъ особенно разрушителенъ, за день взорвались 4 непріятельскихъ склада боевыхъ припасовъ. Близъ Сенъ-Мізіля германскій аэропланъ, попавъ подъ перекрестный огонь и атакованный нашимъ аэропланомъ, упалъ на германскія линіи.

ПЕТРОГРАДЪ. «Новое Время» въ военномъ обзорѣ, говоритъ: Наступленіемъ на Двинскъ и Свѣнцяны и далѣе германцы предполагали выполнить двѣ задачи: очистить лѣвый берегъ Западной Двины и нанести сильный ударъ нашей виленской группѣ. Этихъ задачъ непріятель не выполнилъ: свободное отраженіе германскихъ атакъ дѣлаетъ положеніе нашей виленской группы безопаснымъ и весь набѣгъ германской кавалеріи на правомъ берегу Вилии не достигнимъ цѣли. Задержкой непріятеля на Шарѣ наше стратегическое положеніе у Вильны сдѣлалось еще болѣе безопаснымъ. Переброской нашихъ войскъ чрезъ Стырь мы активно обезпечили свой правый флангъ противъ подхода сюда резервовъ арміи Макензена (Спец. корр.).

ПЕТРОГРАДЪ. «Рѣчь» въ военномъ обзорѣ сообщаетъ: Развиваются крупные бои въ центрѣ Полѣсья, въ районѣ Пинска, гдѣ противникъ стремится продвинуться къ узловой станціи Лунинецъ. Военные авторитеты придаютъ большое значеніе развитію нашего успѣха въ ровненскомъ направленіи. На крайнемъ правомъ флангѣ, въ районѣ Двинска, бои принимаютъ все болѣе ожесточенный характеръ (Спец. корр.).

ПЕТРОГРАДЪ. «Биржевымъ Вѣдомостямъ» сообщаютъ: Въ большинствѣ посольствъ и миссій Петрограда взглядъ на Болгарію пессимистическій; ожидается отрицательный отвѣтъ Софіи на ноту державъ согласія, однако активное участіе Болгаріи совмѣстно съ австро-германцами вполнѣ исключается. Болгарія, вѣроятно, сохранитъ нейтралитетъ, но не окажетъ активнаго сопротивленія германцамъ въ случаѣ попытки ихъ провести войска черезъ Болгарію въ Турцію (Спец. корр.).

ПЕТРОГРАДЪ. «Биржевымъ Вѣдомостямъ» изъ Копенгагена сообщаютъ: Швейцарскія газеты встревожены передвиженіемъ значительныхъ германскихъ силъ близъ швейцарскихъ границъ; опасаются возможности вторженія въ предѣлы страны. Правительство республики мобилизуетъ нѣсколько дивизій (Спец. корр.).

Послѣдняя почта.

Наступательная тактика итальянцевъ.

Военный корреспондентъ «Lokal-Anzeiger» на итальянскомъ фронтѣ сообщаетъ, что итальянцы въ послѣднее время существенно измѣнили свою наступательную тактику въ районѣ р. Изонцо и болѣе сѣверномъ районѣ Тольмино. Новая система наступленія итальянцевъ заключается въ томъ, что они ведутъ операціи осаднаго характера зигзагообразно, неуклонно, шагъ за шагомъ приближаясь къ австрійскимъ позиціямъ и выбрасывая огромныя количества снарядовъ. Корреспондентъ берлинской газеты отмѣчаетъ, что итальянцы, повидимому, обладаютъ значительными запасами амуниціи.

Посланія кайзера на востокъ.

«Matin» сообщаетъ, что французская миноноска на-дняхъ захватила близъ Триполи парусное судно подъ греческимъ флагомъ, на которомъ были турки, везшіе золото на 80,000 марокъ и подарки главѣ воинственнаго племени «сенусси». У одного изъ турокъ было найдено слѣдующее посланіе кайзера на арабскомъ языкѣ:

«Хвала Всевышнему. Императоръ Вильгельмъ, посланецъ Божій, покровитель ислама—славному вождю племени сенусси.

Мы молимъ Бога, чтобы онъ велъ наши войска къ побѣдѣ. Наше желаніе было бы, чтобы твои доблестные воины изгнали невѣрныхъ изъ земли, принадлежащей вѣрнымъ. Мы для этой цѣли посылаемъ тебѣ оружіе, деньги и надежныхъ начальниковъ. Нашъ общій врагъ, котораго Аллахъ да погубитъ до послѣдняго человѣка, да обратится въ бѣгство отъ тебя! Такъ да будетъ! Вильгельмъ».

По словамъ газеты, кайзеръ такія же посланія отправилъ въ Марокко, Индію и Египетъ.

Планы Германіи.

Корреспондентъ «Morning Post» въ Бернѣ сообщаетъ со словъ нейтральнаго дипломата, только что вернувшагося изъ Берлина, что, по общему мнѣнію, германскія арміи намѣрены занять Ригу, окопаться и тогда перебросить сколько возможно войскъ на сербскій фронтъ, чтобы попытаться черезъ Болгарію и Сербію дойти до Царьграда. Всѣ австрійскія войска будутъ посланы противъ итальянцевъ.

Что касается западнаго фронта, нѣмцы едва ли рѣшатся на дальнѣйшее движеніе на Калэ и Парижъ, что грозило бы имъ большими потерями. На указанія о возможномъ сопротивленіи Болгаріи нѣмцы хвастливо замѣчаютъ, что они держатъ это правительство въ карманѣ. Цѣлью нѣмцевъ въ настоящее время является достиженіе Месопотаміи, а отнюдь не Калэ или Парижа.

Дезертиры въ Германіи.

Датскія газеты сообщаютъ, что въ одной лишь Саксоніи съ начала войны амнистированы 13,000 солдатъ, большинство которыхъ было виновно въ попыткѣ избавиться отъ военной службы («Н. Вр.»).

Вооруженныя силы Германіи.

Выдающійся и авторитетный статистикъ и экономистъ Франціи Поль Леруа-Болье устанавливаетъ величину нѣмецкой арміи.

Французскій ученый въ своихъ исчисленіяхъ оперируетъ съ объективными данными, которыхъ никакія рептиліи измѣнить не въ состояніи: количество населенія въ 1880 г. (годъ послѣдняго набора для нынѣшнихъ 55-лѣтнихъ нѣмцевъ) и количество солдатъ каждаго призыва съ 1880 г. по 1916 г. включительно. Какъ нельзя считать количество солдатъ въ 1880 году пропорціонально населенію 1916 года (въ 1880 г. населеніе Германіи равнялось 53 милліонамъ, а въ 1915 оно равнялось 68 милліонамъ), такъ нельзя считать и количество солдатъ набора 1880 года равнымъ первоначальной цифрѣ, значительно уменьшившейся благодаря смертности и другимъ естественнымъ причинамъ.

Принимая эти объективныя условія въ соображеніе, французскій ученый и устанавливаютъ, что отъ наборовъ съ 1880 г. по 1916 г. рекрутовъ, т. е. нынѣшнихъ солдатъ, по официальнымъ даннымъ, оставалось: въ 1880 г. 79, 872 человѣкъ въ 1881 г. 87, 610 чел., въ 1882 году 95,384 человѣка, въ 1883 г. 103,421 человѣкъ и т. д.; въ 1900 г. 231,424 чел. —цифра, повышавшаяся въ теченіе послѣднихъ лѣтъ пропорціонально увеличенію народонаселенія Германіи и дошедшая въ 1915 г. до 334,080 чел. и въ 1916 г. до 337,920 человѣкъ. Германская армія можетъ быть только суммой всѣхъ этихъ контингентовъ, и эта сумма даетъ цифру въ 7.892,300 человѣкъ.

Это объективный максимумъ, котораго могла достигнуть германская армія, включая и контингентъ 1916 г. Если изъ этихъ 8.000,000 человѣкъ вычесть тѣ 4 милліона человѣкъ, которые всѣми статистиками указываются, какъ минимумъ потерь, понесенныхъ германцами на всѣхъ фронтахъ, то количество германскихъ войскъ опредѣляется сейчасъ въ четыре милліона человѣкъ.

Какъ работаютъ бронированные автомобили.

Военный корреспондентъ «Новаго Времени» описываетъ бой нашихъ частей съ германцами изъ-за лѣса, имѣвшаго для нѣмцевъ, при наступленіи ихъ, огромное значеніе:

Третій день шелъ этотъ бой за обладаніе передовымъ перелѣскомъ. Много блиндажей «откупорено», козырьковъ разбито, засыпано окоповъ. Но атаки нѣмцевъ все еще отбиваются.

Разъяренные неудачей и упорные въ своемъ стремленіи, нѣмцы буквально засыпали снарядами весь этотъ участокъ позиціи. И подъ этой страшной завѣсой огня началась новая атака. Густыя цѣпи пѣхоты были видны всюду.

Уже оба фланга рощицъ были охвачены ими. Еще одно усиліе, и окруженіе неизбѣжно. А за нимъ—короткій ударъ въ штыки, и участь рощъ будетъ рѣшена. Гарнизонъ лѣса переходитъ въ контръатаку противъ обходящихъ нѣмецкихъ цѣпей... Въ ту же минуту по шоссе съ шумомъ несутся одинъ за другимъ броневые автомобили.

Одинъ проскакиваетъ впередъ, за рядъ кустовъ, и рѣжетъ во флангъ направо и налѣво все, что скопилось передъ фронтомъ позиціи...

Другой остановился въ тылу рощи и точно также коситъ обходящихъ.

Двѣ-три минуты пролетѣли, какъ мигъ. Казалось, что все дрожитъ отъ неумолчнаго металическаго треска пулеметовъ, прикрытыхъ звенящей броней.

Смолкли они, и кругомъ тишина. Ружейная пальба кажется взрывами дѣтскихъ хлопушекъ...

И кругомъ—пусто... Даже не пусто, а какъ будто то же самое поле вамъ показали въ другой проекціи... Тѣ же цѣпи—густыя и стройныя, но онѣ легли...

Только стоны говорятъ о томъ, что агонія еще длится.

Но бой уже конченъ. «Подробности» смерть докончитъ сама.

Когда очнулись отъ этого треска, «чудовищъ» по близости не было... Сдѣлавъ свое дѣло, они такъ же быстро, какъ и примчались, катились назадъ, оставляя за собой надъ шоссе ѣдкую струю перегара».

Греція и адмиралы союзныхъ флотовъ.

Въ связи съ улучшеніемъ отношеній между греческимъ правительствомъ и адмиралами союзныхъ флотовъ, дѣйствующихъ въ восточныхъ водахъ Средиземнаго моря, отмѣчаютъ искреннія старанія грековъ положить конецъ контрабандному промыслу отдѣльныхъ греческихъ арматоровъ, которые, соблазняясь большими денежными выгодами, охотно обслуживали до сихъ поръ интересы Турціи и Германіи морскими перевозками подъ коммерческимъ греческимъ флагомъ. Аѳинское правительство предложило парламенту законопроектъ, устанавливающій суровыя наказанія за перевозку военной контрабанды во время настоящей войны («Н. Вр.»).

Тиражъ билетовъ 2-го займа.

При производствѣ 1-го сентября тиража погашенія 2-го внутренняго 5% съ выигрышами займа 1866 года, въ тиражъ вышли слѣдующіе №№ серій:

14363, 9604, 10810, 18547, 8029, 17322, 7912, 778, 11016, 732, 14735, 10676, 14413, 6946, 7089, 17544, 8836, 6750, 10012, 16705, 1810, 18747, 15850, 17813, 13089

Справочный листокъ.

КАЛЕНДАРЬ.

Вторникъ, 8-го сентября.

Прав. Рождество Пресвятыя Богородицы.

Арм.-гр. 2-й день Воздвиж. поста. Рождество Пресвятыя Богородицы.

Рим.-кат. Рождество Пресвятой Дѣвы Маріи. Адріана м.

Магомет. Сэ-шанбэ—12-е число мѣс. зиль-каада, 1333 г. гиджры.

Князь Цицціановъ назначенъ главнокомандующимъ въ Грузіи (1802 г.).

Среда, 9-го сентября.

Прав. Св. и прав. богоотецъ Іоакима и Анны, пр. Іосифа волоцк. († 1515). Память 200 отецъ 3-го вселенск. собора въ Ефесѣ. Блаж. Никиты. Мч. Харитона. Пр. Ѳеофана. Св. Ѳеодосія Углицк., арх. черниг. († 1696).

Арм.-гр. 3-й день Воздвиж. поста.

Рим.-кат. Горгонія, Доротея мм.

Магомет. Чахаръ-шанбэ—13-е число мѣс. зиль-кааед 1333 г. гиджры.

Ген.-м. Несвѣтаевъ выступаетъ съ сильнымъ отрядомъ изъ Владикавказа въ Грузію. Онъ пробирается черезъ Тагаурское ущелье, водворяетъ въ Ларсѣ роту пѣхоты и возстановляетъ сообщеніе между Грузіей и Линіей (1804 г.).

Театры:

Лѣтній театръ «Артистическаго о-ва». Спектакли театра «Chat noir».

Кинематографы:

Аполло. «Ушедшій отъ жизни», кино-драма, и др.

Кинопаласъ. «Женщина-тигрица», драма, и др.

Рекордъ. «Вѣковая ненависть», драма, и др.

Мулень-электрикъ. «Черная Пьеретта», драма, и др.

ЗУБНАЯ ЛЕЧЕБНИЦА
С. ЗИЛЬБЕРШАЦЪ - ШАПИЛЬНИКОВОЙ.
Елисаветинская, 7, противъ «Бо-Монда», возлѣ пам. Воронцову. Принимаютъ врачи-спеціалисты отъ 8 час. утра до 11 час. ночи. Леченіе по желанію безъ боль, борьмашины. Удаленіе зубовъ безъ боли. При лечебницѣ зуботехническая лабораторія. Работы исполняются срочно. Искусств. зубы на золотѣ, безъ пластинки. На каучукѣ отъ 1 р. 50 к. и дороже. Совѣтъ 20 к. Врачи принимаютъ въ отдѣльныхъ кабинетахъ.
Д. 540. 1138. 100—00.

ЗУБНАЯ ЛЕЧЕБНИЦА,
учрежденная зубнымъ врачемъ
Б. ХАЙКИНОЙ-ШИНКАРЕВОЙ.
Тифлисъ, Михайловскій пр., № 76.
Пріемъ больныхъ во всякое время дня и ночи: плата за леченіе по таксѣ. При лечебницѣ 5 врачей-спеціалистовъ.
Лечебница имѣетъ усовершенствованную лабораторію искусственныхъ зубовъ. Исполняются всевозможныя зуботехническія работы, срочныя въ 3 часа.
Рекомендуются искусственные зубы изъ золота; исполненіе образцовое; цѣны доступныя.

Первая частная лечебница.
Д-РА НАВАСАРДІАНА.
Противъ памятника Воронцову.
основана въ 1880 г.
Ежедневно, кромѣ воскресенья.
утромъ:
«606 и «914»—11—12 час. впрыскиваніе консультативно.
Б. А. Навасардіанъ—11—12 час., по хирургическ., венерическ. болѣзнямъ (сифилису).
Б. Г. Агасаровъ—9½—2 час., внутреннимъ, нервнымъ и дѣтск. болѣзн. и оспоприв.
М. М. Беньямовичъ—11—12 ч., ушнымъ, горловымъ и носовымъ болѣзн.
А. П. Карапетянцъ—1—2 час., по вторн., четв. и суббот. внутр. и дѣтск. болѣзн. и оспоприв.
Женщина-врачъ **О. В. Теръ-Давидова**—12—1 час., акушерство и женскія болѣзн.
Вечеромъ:
М. М. Беньямовичъ—6—7 час.
За совѣтъ 50 коп., бѣдн. безплатно.
Консультаціи и операціи по соглашенію.
Д-ръ дек. **Е. А. Навасардіанъ.**
Кр. 2394. 4959. 100—00.

КАХЕТИНСКАЯ Ж. Д.
Расписаніе товаро-пассажирск. поѣздовъ.
(съ вагонами исключительно 3-го класса).
Съ 14-го января 1915 года.
Время мѣстное.
По понедѣльникамъ, средамъ и пятницамъ.
Товаро-пассажирскій поѣздъ № 2/1. Отходитъ изъ Тифлиса въ 8 ч. 13 мин. утра.
Прибываетъ на ст. Гурджаани въ 3 ч. 29 м. дня.
Отходитъ сост. Гурджаани въ 3 ч. 37 м. дня. 44 м. дня.
Прибываетъ на ст. Цнорисъ-Цкали въ 4 ч.
Товаро-пассажирскій поѣздъ № 7. Отходитъ со ст. Гурджаани въ 3 часа 42 м. дня.
Прибываетъ на ст. Телавъ въ 5 час. 27 мин. дня.
По вторникамъ, четвергамъ и субботамъ.
Товаро-пассажирскій поѣздъ № ½. Отходитъ со ст. Цнорисъ-Цкали въ 8 ч. 58 м. утра.
Прибываетъ на ст. Гурджаани въ 10 ч. 10 мин. утра.
Отходитъ со ст. Гурджаани въ 10 час. 25 мин. утра.
Прибываетъ на ст. Тифлисъ въ 5 час. 26 мин. дня.
Товаро-пассажирскій поѣздъ № 8.
Отходитъ со ст. Телавъ въ 8 ч. 56 мин. утра.
Прибываетъ на ст. Гурджаани въ 10 ч. 07 мин. утра.

Печатать дозволено военной цензурой.

Объявленія.

На основаніи 846, 847, 848 и 851 ст. уст. угол. судопр.. Императора Александра II, по опредѣленію помощника мирового судьи третьяго мирового отдѣла города Тифлиса, разыскивается мѣщанка гор. Старо-Ейска, области Войска Донского, Апелина Тимофеевна **Зацарина,** обвиняемая въ кражѣ у Егоровой. Примѣты обвиняемой дѣлу неизвѣстны.

Всякій, кому извѣстно мѣстопребываніе обвиняемой, обязанъ указать помощнику мирового судьи, гдѣ она находится. Установленія же, въ вѣдѣніи которыхъ окажется имущество обвиняемой, обязаны немедленно взять его въ опекунское управленіе.
С. 329. 3—2.

На основаніи ст. ст. 846, 847, 848 и 851 уст. уголовнаго судопроизводства, по опредѣленію тифлисскаго окружнаго суда, отыскивается жит. сел. Шашіани, Телавскаго уѣзда, Илія Давидовъ Чекуришвили, обв. по 1629 и 1632 ст. ул. о нак. Примѣты отыскиваемаго: высокаго роста, брюнетъ, глаза голубые, волосы черные, бороду бреетъ.

Всякій, кому извѣстно мѣстопребываніе обвиняемаго, обязанъ указать суду, гдѣ онъ находится. Установленія же, въ вѣдѣніи которыхъ окажется имущество обвиняемаго, обязаны немедленно взять его въ опекунское управленіе.
С. 328. 3—2.

На основаніи 846, 847, 848 и 851 ст. уст. угол. судопр. Императора Александра II, по опредѣленію помощника мирового судьи третьяго мирового отдѣла города Тифлиса, разыскивается Артемъ Исааковичъ **Бдеянцъ,** обвиняемый по 173 ст. уст. о нак.

Всякій, кому извѣстно мѣстопребываніе обвиняемаго, обязанъ указать помощнику мирового судьи, гдѣ онъ находится. Установленія же, въ вѣдѣніи которыхъ окажется имущество обвиняемаго, обязаны немедленно взять его въ опекунское управленіе.
С. 325. 3—2.

На основаніи 846, 847, 848 и 851 ст. уст. угол. судопр. Императора Александра II, по опредѣленію помощника мирового судьи третьяго мирового отдѣла города Тифлиса, разыскивается Иванъ Ивановичъ **Хвайко,** обвиняемый въ кражѣ.

Всякій, кому извѣстно мѣстопребываніе обвиняемаго, обязанъ указать помощнику мирового судьи, гдѣ онъ находится. Установленія же, въ вѣдѣніи которыхъ окажется имущество обвиняемаго, обязаны немедленно взять его въ опекунское управленіе.
С. 326. 3—2.

На основаніи 846, 847, 848 и 851 ст. уст. угол. судопр. Императора Александра II, по опредѣленію помощника мирового судьи третьяго мирового отдѣла города Тифлиса, разыскивается жительн. гор. Елисаветполя Серафима Львовна **Лупенко,** обвиняемая въ кражѣ.

Всякій, кому извѣстно мѣстопребываніе обвиняемой, обязанъ указать помощнику мирового судьи, гдѣ она находится. Установленія же, въ вѣдѣніи которыхъ окажется имущество обвиняемой, немедленно должны взять его въ опекунское управленіе.
С. 328. 3—2.

На основаніи 846, 847, 848 и 851 ст. уст. угол. судопр. Императора Александра II, по опредѣленію помощника мирового судьи третьяго мирового отдѣла города Тифлиса, разыскиваются селл. Джаджаристъ, Александропольскаго уѣзда, **Худо Огліонъ-оглы** и **Босе Разно-оглы,** обвиняемые въ кражѣ.

Всякій, кому извѣстно мѣстопребываніе обвиняемыхъ, обязанъ указать помощнику мирового судьи, гдѣ они находятся. Установленія же, въ вѣдѣніи которыхъ окажется имущество обвиняемыхъ, обязаны немедленно взять его въ опекунское управленіе.
С. 327. 3—2.

На основаніи ст. ст. 846, 847, 848 и 851 уст. уголовнаго судопроизводства, по опредѣленію тифлисскаго окружнаго суда, отыскивается жит. сел. Шашіани, Телавскаго уѣзда, Илія Давидовъ Чекуришвили, обв. по 1629 и 1632 ст. ул. о нака. Примѣты отыскиваемаго: высокаго роста, брюнетъ, глаза голубые, волосы черные, бороду бреетъ.

Всякій, кому извѣстно мѣстопребываніе обвиняемаго, обязанъ указать суду, гдѣ онъ находится. Установленія же, въ вѣдѣніи которыхъ окажется имущество отыскиваемаго, обязаны немедленно отдать его въ опекунское управленіе.
С. 333. 3—2.

На основаніи ст. ст. 846, 847, 848 и 851 уст. уголовнаго судопроизводства, по опредѣленію тифлисскаго окружнаго суда, отыскивается жит. сел. Старые-Гавазы, Телавскаго уѣзда, Иванъ Гавриловъ **Асабашвили,** обв. по 13 и 9 и 1 ч. 1454 ст. ул. о нак. Примѣты отыскиваемаго: 2 арш. 7½ в. ростъ, волосы на головѣ, усахъ, бородѣ и бровяхъ черные, глаза каріе, лицо чистое, носъ, ротъ и подбородокъ умѣренные; особыхъ примѣтъ не имѣетъ.

Всякій, кому извѣстно мѣстопребываніе обвиняемаго, обязанъ указать суду, гдѣ онъ находится. Установленія же, въ вѣдѣніи которыхъ окажется имущество отыскиваемаго, обязаны немедленно отдать его въ опекунское управленіе.
С. 332. 3—2.

Тифлисскій позиціонмейстеръ объявляетъ, что проживающій въ гор. Тифлисѣ Мендель Мессельевъ **Шкальниковъ** заявилъ объ утерѣ квитанціи страховой конторы Россійскаго общества отъ 12-го іюля 1915 года за № 38476.

Нашедшій означенный документъ обязанъ представить въ управленіе тифлисскаго полицеймейстера.

На основаніи 846, 847, 848 и 851 ст. уст. угол. судопр. Императора Александра II, по опредѣленію помощника мирового судьи третьяго мирового отдѣла города Тифлиса, разыскивается Дмитрій Шимоновичъ **Винеръ,** обвиняемый въ присвоеніи. Званіе и примѣты обвиняемаго по дѣлу неизвѣстны.

Всякій, кому извѣстно мѣстопребываніе обвиняемаго, обязанъ указать помощнику мирового судьи, гдѣ онъ находится. Установленія же, въ вѣдѣніи которыхъ окажется имущество обвиняемаго, обязаны немедленно взять его въ опекунское управленіе.
С. 324. 3—2.

На основаніи 846, 847, 848 и 851 ст. уст. угол. судопр. Императора Александра II, по опредѣленію помощника мирового судьи третьяго мирового отдѣла города Тифлиса, разыскивается тифлисская мѣщанка Софія Карапетовна **Мхитарова,** обвиняемая по 169 ст. уст. о наказ. Примѣты обвиняемой суду неизвѣстны.

Всякій, кому извѣстно мѣстопребываніе обвиняемой, обязанъ указать помощнику мирового судьи, гдѣ она находится. Установленія же, въ вѣдѣніи которыхъ окажется имущество обвиняемой, обязаны немедленно взять его въ опекунское управленіе.
С. 322. 3—2.

На основаніи 846, 847, 848 и 851 ст. уст. угол. судопр. Императора Александра II, по опредѣленію помощника мирового судьи третьяго мирового отдѣла города Тифлиса, разыскивается крестьянинъ сел. Гогоранъ, Александропольскаго уѣзда, Тифлисской губерніи, Погосъ Кеворковъ **Аракаловъ,** обвиняемый по 169 ст. уст. о наказ. Примѣты обвиняемаго: средняго роста, волосы черные, холостъ, 25 лѣтъ (земледѣлецъ), особыхъ примѣтъ нѣтъ.

Всякій, кому извѣстно мѣстопребываніе обвиняемаго, обязанъ указать помощнику мирового судьи, гдѣ онъ находится. Установленія же, въ вѣдѣніи которыхъ окажется имущество обвиняемаго, обязаны немедленно взять его въ опекунское управленіе.
С. 323. 3—2

На основаніи 846, 847, 848 и 851 ст. уст. угол. судопр. Императора Александра II, по опредѣленію помощника мирового судьи третьяго мирового отдѣла города Тифлиса, разыскивается Артемъ Исааковичъ **Бдеянцъ,** обвиняемый по 173 ст. уст. о нак.

Всякій, кому извѣстно мѣстопребываніе обвиняемаго, обязанъ указать помощнику мирового судьи, гдѣ онъ находится. Установленія же, въ вѣдѣніи которыхъ окажется имущество обвиняемаго, обязаны немедленно взять его въ опекунское управленіе.
С. 325. 3—2.

На основаніи 846, 847, 848 и 851 ст. уст. угол. судопр. Императора Александра II, по опредѣленію помощника мирового судьи третьяго мирового отдѣла города Тифлиса, разыскивается Иванъ Ивановичъ **Хвайко,** обвиняемый въ кражѣ.

Всякій, кому извѣстно мѣстопребываніе обвиняемаго, обязанъ указать помощнику мирового судьи, гдѣ онъ находится. Установленія же, въ вѣдѣніи которыхъ окажется имущество обвиняемаго, обязаны немедленно взять его въ опекунское управленіе.
С. 326. 3—2.

На основаніи 846, 847, 848 и 851 ст. уст. угол. судопр. Императора Александра II, по опредѣленію помощника мирового судьи третьяго мирового отдѣла города Тифлиса, разыскивается жительн. гор. Елисаветполя Серафима Львовна **Лупенко,** обвиняемая въ кражѣ.

Всякій, кому извѣстно мѣстопребываніе обвиняемой, обязанъ указать помощнику мирового судьи, гдѣ она находится. Установленія же, въ вѣдѣніи которыхъ окажется имущество обвиняемой, немедленно должны взять его въ опекунское управленіе.
С. 328. 3—2.

На основаніи 846, 847, 848 и 851 ст. уст. угол. судопр. Императора Александра II, по опредѣленію помощника мирового судьи третьяго мирового отдѣла города Тифлиса, разыскиваются селл. Джаджаристъ, Александропольскаго уѣзда, **Худо Огліонъ-оглы** и **Босе Разно-оглы,** обвиняемые въ кражѣ.

Всякій, кому извѣстно мѣстопребываніе обвиняемыхъ, обязанъ указать помощнику мирового судьи, гдѣ они находятся. Установленія же, въ вѣдѣніи которыхъ окажется имущество обвиняемыхъ, обязаны немедленно взять его въ опекунское управленіе.
С. 327. 3—2.

На основаніи ст. ст. 846, 847, 848 и 851 уст. уголовнаго судопроизводства, по опредѣленію тифлисскаго окружнаго суда, отыскивается жит. сел. Шашіани, Телавскаго уѣзда, Илія Давидовъ Чекуришвили, обв. по 1629 и 1632 ст. ул. о нака. Примѣты отыскиваемаго: высокаго роста, брюнетъ, глаза голубые, волосы черные, бороду бреетъ.

Всякій, кому извѣстно мѣстопребываніе обвиняемаго, обязанъ указать суду, гдѣ онъ находится. Установленія же, въ вѣдѣніи которыхъ окажется имущество отыскиваемаго, обязаны немедленно отдать его въ опекунское управленіе.
С. 331. 3—2.

На основаніи ст. ст. 846, 847, 848 и 851 уст. уголовнаго судопроизводства, по опредѣленію тифлисскаго окружнаго суда, отыскивается жит. сел. Старые-Гавазы, Телавскаго уѣзда, Иванъ Гавриловъ **Асабашвили,** обв. по 1631, 1632 и 13, 1545 ст. ул. о нак. Примѣты отыскиваемаго: ростъ 2 арш. 7½ вершк., волосы на головѣ, усахъ, бородѣ и бровяхъ черные, глаза каріе, лицо чистое, носъ, ротъ и подбородокъ умѣренные, особыхъ примѣтъ не имѣетъ, 39 лѣтъ отъ роду.

Всякій, кому извѣстно мѣстопребываніе обвиняемаго, обязанъ указать суду, гдѣ онъ находится. Установленія же, въ вѣдѣніи которыхъ окажется имущество отыскиваемаго, обязаны немедленно отдать его въ опекунское управленіе.
С. 335. 3—2.

На основаніи ст. ст. 846, 847, 848 и 851 уст. уголовнаго судопроизводства, по опредѣленію тифлисскаго окружнаго суда, отыскиваются ж. с. Велисцихе, Сигнахскаго уѣзда, Гита Сесіашвили; ж. г. Телава Илья Ивановъ Пиранашвили (онъ-же Цера и чортъ его знаетъ бичи), ж. с. Шашіани, Телавскаго у., Захарій Ильинъ Бицкинашвили, Константинъ Николаевъ Кевхишвили (Гитая бичи), Илія Захарій Чекуришвили; ж. с. Кесисхеви, Телавскаго уѣзда: Сандро Левановъ Ковалашвили, (набичи) и сел. Икальто, Георгій Ивановъ Бердзенашвили. Примѣты отыскиваемыхъ: Илія Ивановъ Пиранашвили: 23 года, средняго роста, на одной рукѣ большой палецъ поврежденъ; Захарій Ильинъ Бицкинашвили, 22 года, высокаго роста, лицо чистое, глаза голубые, волосы русые, бороду бреетъ; Константинъ Николаевъ Кевхишвили, 25 лѣтъ, брюнетъ, средняго роста, глаза, усы, волосы черные, бороду бреетъ; Илія Ивановъ Чекуришвили, 25 лѣтъ, брюнетъ, волосы черные, высокаго роста, глаза голубые, бороду бреетъ; Сандро Левановъ Ковалашвили, 36 лѣтъ, ниже средняго роста, на лѣвой сторонѣ лица пронъ; Георгій Ивановъ Бердзенашвили, 29 лѣтъ, средняго роста, волосы, усы, глаза черные, бороду бреетъ; Гита Сесіашвили,—отчество и примѣты суду неизвѣстны.

Всякій, кому извѣстно мѣстопребываніе обвиняемыхъ, обязанъ указать суду, гдѣ они находятся. Установленія же, въ вѣдомствѣ которыхъ окажется имущество отыскиваемыхъ, обязаны немедленно отдать ихъ въ опекунское управленіе.
С. 334. 3—2.

На основаніи ст. ст. 846, 847, 848 и 851 уст. уголовнаго судопроизводства, по опредѣленію тифлисскаго окружнаго суда, отыскивается жит. сел. Арашенда, Сигнахскаго уѣзда, Илія Ивановъ **Медулашвили** (онъ-же Шанаташвили Шанатасъ-бичи), обв. по 16542 ст. улож. о нак. Примѣты отыскиваемаго: 36 лѣтъ отъ роду, выше средняго роста, лицо круглое, рябое, брюнетъ, подбородокъ круглый, носъ обыкновенный, глаза каріе, волосы на головѣ, усахъ и бровяхъ черные, бороду бреетъ.

Всякій, кому извѣстно мѣстопребываніе обвиняемаго, обязанъ указать суду, гдѣ онъ находится. Установленія же, въ вѣдомствѣ которыхъ окажется имущество отыскиваемаго, обязаны немедленно отдать его въ опекунское управленіе.
С. 330. 3—2.

Окружное управленіе по квартирному довольствію войскъ кавказскаго военнаго округа вызываетъ желающихъ принять въ оптовый подрядъ поставку для частей войскъ и военныхъ управленій, расположенныхъ въ Мангличсѣ, въ потребность 1916 года, 1,000 саженей дровъ трехполѣнной мѣры. Торги на эту поставку будутъ произведены 18-го числа сентября сего года одновременно, въ гор. Тифлисѣ, при окружномъ управленіи по квартирному довольствію войскъ, и въ Мангличсѣ, при канцеляріи начальника тамошняго гарнизона. Объявленіе о порядкѣ производства торговъ опубликовано въ № 132, 133 и 134 газ. „Кавказъ", за настоящій годъ.

Желающіе торговаться могутъ разсматривать общее условіе на поставку топлива въ канцеляріяхъ указанныхъ выше войсковыхъ учрежденій, въ коихъ будутъ произведены торги, ежедневно, кромѣ воскресныхъ и праздничныхъ дней, отъ 10-ти до 2-хъ часовъ дня.

При этомъ управленіе объявляетъ: 1-е, что залогъ въ обезпеченіе неустойки будетъ приниматься въ размѣрѣ 20%, 2-е, что въ торгахъ будутъ принимать участіе и части войскъ и 3-е, какъ для изустно торгующихся, такъ и для подающихъ запечатанныя объявленія представленіе паспортовъ или надлежаще засвидѣтельствованныхъ съ нихъ копій обязательно. Поданныя объявленія безъ приложенія паспорта будутъ считаться недѣйствительнымъ.
Е. 1381. 6506 3—2.

Тифлисское губернское правленіе, на основаніи журнальнаго постановленія своего, объявляетъ во всеобщее свѣдѣніе, что въ присутствіи его назначены публичные торги на двѣнадцатое число ноября сего 1915 года, съ узаконенною черезъ три дня переторжкою, для продажи заложеннаго въ бывшемъ закавказскомъ приказѣ общественнаго призрѣнія недвижимаго имущества Арутина, Геурка и Ивана **Онановыхъ,** состоящаго въ 5 участкѣ гор. Тифлиса (Тифлисской губерніи), по Сейдабадской и Телетской улицамъ, подъ № 25. Имѣніе это заключается въ двухъ одноэтажныхъ каменныхъ домахъ, изъ коихъ одинъ имѣетъ въ длину 8 саж., въ ширину: съ юга—5, съ сѣвера—4 саж., а другой, пришедшій въ совершенную ветхость и въ нѣкоторыхъ частяхъ полуразрушенный, длиною—9, шириною—2 саж.; земли подъ этими строеніями, двумя старыми конюшнями и дворомъ 150 кв. саж. Имѣніе это оцѣнено въ 4,109 р. 20 к. и подлежитъ продажѣ на пополненіе долга названному приказу, исчисленнаго въ 2,011 р. 42 к., въ числѣ коихъ недоимки 1,593 р. 34 к.

Покупщику имѣнія предоставляется или уплатить единовременно, въ теченіе пятнадцати дней со дня объявленія ему объ утвержденіи торговъ, всю покупную сумму, или, принявъ на себя долгъ приказу въ размѣрѣ 418 р. 8 к., представить въ теченіе того же срока лишь остальную затѣмъ часть покупной суммы. Указанный долгъ въ суммѣ 418 р. 8 к., въ случаѣ принятія его на себя покупщикомъ имѣнія, долженъ быть погашенъ имъ въ теченіе 5 лѣтъ ежегодными взносами, каждаго 1-го марта: въ 1916 г. 81 р. 97 к., а въ остальные годы по 96 р. 54 к. ежегодно.

Торгъ начнется въ 11 час. утра вышеуказаннаго 12-го числа ноября 1915 г., съ оцѣночной суммы, 4,109 руб. 20 коп.

Покупщикъ, предложившій высшую за продаваемое имѣніе цѣну, вноситъ, при самомъ окончаніи торга, въ задатокъ не менѣе десятой части объявленной имъ цѣны.

Желающіе торговаться могутъ видѣть опись объясненнаго имѣнія и ознакомиться съ относящимися къ продажѣ его бумагами въ губернскомъ правленіи, ежедневно, кромѣ воскресныхъ и праздничныхъ дней, съ 10 час. утра до 2-хъ час. пополудни.
Е. 1372. 6489. 3—3.

Тифлисское губернское правленіе, на основаніи журнальнаго постановленія своего, объявляетъ во всеобщее свѣдѣніе, что въ присутствіи его назначены публичные торги на двѣнадцатое число ноября сего 1915 года, съ узаконенною черезъ три дня переторжкою, для продажи заложеннаго въ бывшемъ закавказскомъ приказѣ общественнаго призрѣнія недвижимаго имущества Ислама-Джафара **Машади-Мамедъ-оглы,** состоящаго въ 5 участкѣ гор. Тифлиса (Тифлисской губерніи), по Банному переулку, подъ № 5, и заключающагося въ одноэтажномъ съ подваломъ каменномъ домѣ, подъ желѣзною крышей, съ землею подъ нимъ и дворомъ въ 23½ кв. саж. Имѣніе это оцѣнено въ 809 руб. 20 коп. и подлежитъ продажѣ на пополненіе долга названному приказу, исчисленнаго въ 595 руб. 88 коп., въ числѣ коихъ недоимки 456 руб. 58 коп.

Покупщику имѣнія предоставляется или уплатить единовременно, въ теченіе пятнадцати дней со дня объявленія ему объ утвержденіи торговъ, всю покупную сумму, или, принявъ на себя долгъ приказу въ размѣрѣ 139 руб. 30 коп., представить въ теченіе того же срока лишь остальную затѣмъ часть покупной суммы. Указанный долгъ въ суммѣ 139 руб. 30 коп., въ случаѣ принятія его на себя покупщикомъ имѣнія, долженъ быть погашенъ имъ въ теченіе 5 лѣтъ ежегодными взносами, каждаго 1-го марта: въ 1916 году—27 руб. 35 коп., а въ остальные годы—по 32 руб. 21 коп. ежегодно.

Торгъ начнется въ 11 час. утра вышеуказаннаго 12-го числа ноября 1915 года, съ оцѣночной суммы—809 руб. 20 коп.

Покупщикъ, предложившій высшую за продаваемое имѣніе цѣну, вноситъ, при самомъ окончаніи торга, въ задатокъ не менѣе десятой части объявленной имъ цѣны.

Желающіе торговаться могутъ видѣть опись объясненнаго имѣнія и ознакомиться съ относящимися къ продажѣ его бумагами въ губернскомъ правленіи, ежедневно, кромѣ воскресныхъ и праздничныхъ дней, съ 10 час. утра до 2-хъ часовъ пополудни.
Е. 1575. 6492 3—3.

На 12-е сентября, въ 12 час. дня сего 1915 года, назначены торги въ гор. Тифлисѣ при окружномъ управленіи по квартирному довольствію войскъ кавказскаго военнаго округа (Барятинскій спускъ) на отдачу въ подрядъ перевозки каменнаго угля до м. Ольты и сел. Мерденекъ изъ мѣста добычи угля, находящагося между сел. Балкая и Нижній Сосузъ, Ольтинскаго округа, въ разстояніи около 8 верстъ отъ шоссе, въ 35 вер. отъ Ольтъ и въ 45 верстахъ отъ Мерденека.

Перевести въ Ольты требуется приблизительно отъ 150 до 250 тысячъ пудовъ и въ Мерденекъ отъ 50 до 100 тысячъ пудовъ каменнаго угля, ежедневными партіями начиная съ 15-го октября сего года: въ м. Ольты отъ 2 до 4 тысячъ и въ м. Мерденекъ отъ 700 до 1,300 пудовъ.

Желающіе взять на себя означенную перевозку могутъ торговаться и изустно или подать запечатанныя объявленія съ указаніемъ цѣны перевозки съ пуда въ Ольты и Мерденекъ и количества принимаемаго къ перевозкѣ угля.

Въ обезпеченіе неустойки требуется представить 5% съ заявленной перевозки по заявленнымъ цѣнамъ.
Е. 1393. 6543 3—1.

При закатальскомъ отдѣлѣ по квартирному довольствію войскъ въ гор. Тифлисѣ на 1[illegible]-е сего сентября, въ 12 часовъ дня, назначено соревнованіе на отдачу въ оптовый подрядъ поставки дровъ войскамъ телавскаго гарнизона въ потребность: 1915 года—70 саж. и 1916 года—250 саженей, трехполѣнной мѣры.

Условія и другіе документы можно видѣть въ канцеляріи названнаго отдѣла ежедневно съ 10 до 3 часовъ пополудни. Залогъ долженъ быть представленъ денежный или имущественный въ размѣрѣ 20% съ подрядной суммы.

При объявленіяхъ, посылаемыхъ почтою, залогъ долженъ быть въ отдѣльныхъ пакетахъ отъ объявленій.
Е. 1399. 6549 2—1.

Тифлисское губернское правленіе объявляетъ во всеобщее свѣдѣніе, что въ присутствіи его назначены публичные торги на двѣнадцатое число сего ноября 1915 г., съ узаконенною черезъ три дня переторжкою, для продажи заложеннаго въ бывшемъ закавказскомъ приказѣ общественнаго призрѣнія недвижимаго имущества Александра Соломоновича **Тамамшева,** состоящаго въ 5-мъ участкѣ гор. Тифлиса (Тифлисской губ.) по Сурпъ-Саркисской улицѣ, подъ № 53 и Акстафинскому переулку подъ № 1, и заключающагося въ ветхомъ, полуразрушенномъ двухъ-этажномъ, съ подваломъ, каменномъ, подъ черепичною крышею, домѣ, со дворомъ. Во дворѣ съ западной стороны имѣется двухъ-этажный разрушенный и подлежащій сносу домъ. Земли подъ строеніями и дворомъ 175 кв. саж. Имѣніе это оцѣнено въ 5,165 р. и подлежитъ продажѣ на пополненіе долга названному приказу, исчисленнаго въ 21,702 р. 16 к., въ числѣ коихъ недоимки 16,479 р. 99 коп.

Покупщику имѣнія предоставляется или уплатить единовременно въ теченіе пятнадцати дней со дня объявленія ему объ утвержденіи торговъ всю покупную сумму, или, принявъ на себя долгъ приказу въ размѣрѣ 5,202 р. 17 к., представить въ теченіе того же срока лишь остальную затѣмъ часть покупной суммы. Указанный долгъ въ суммѣ 5,222 р. 17 к., въ случаѣ принятія его на себя покупщикомъ имѣнія, долженъ быть погашенъ имъ въ теченіе 8-ми лѣтъ, ежегодными взносами, каждаго 1-го марта: въ 1916 году—698 р. 73 к., а въ остальные годы—по 880 р. 79 к.

Торгъ начнется въ 11 час. утра вышеуказаннаго 12-го числа ноября 1915 года, съ оцѣночной суммы—5,165 р.

Покупщикъ, предложившій высшую за продаваемое имѣніе цѣну, вноситъ, при самомъ окончаніи торга, въ задатокъ не менѣе десятой части объявленной имъ цѣны.

Желающіе торговаться могутъ видѣть опись объясненнаго имѣнія и ознакомиться съ относящимися къ продажѣ его бумагами въ губернскомъ правленіи, ежедневно, кромѣ воскресныхъ и праздничныхъ дней, съ 10 час. утра до 2 час. пополудни.
Е. 1373. 6490. 3—3.

Тифлисскій полицеймейстеръ объявляетъ, что проживающій въ городѣ Тифлисѣ Бахши Васильевичъ **Егіазаровъ** заявилъ объ утерѣ аттестата зрѣлости, выданнаго изъ 3-й тифлисской мужской гимназіи, метрическаго свидѣтельства изъ армянской консисторіи и свидѣтельства о политической благонадежности, выд. изъ канц. тифл. губернатора.

Нашедшій означенные документы обязанъ представить въ управленіе тифлисскаго полицеймейстера.
Е. 1379. 6500 3—3.

Окружное управленіе по квартирному довольствію войскъ кавказскаго военнаго округа вызываетъ желающихъ принять въ оптовый подрядъ поставку дровъ для запасныхъ складовъ въ Бегли-Ахмедѣ и Новониколаевкѣ по 3,500 кубическихъ саженей въ каждый. Сроки поставокъ нижеслѣдующіе: къ первому октября 500 куб. саж., къ пятнадцатому ноября 1,500 куб. саж. и къ пятнадцатому декабря 1,500 куб. саж., всѣ сроки 1915 года.

Торги на эти поставки будутъ произведены 9-го сентября 1915 г. въ гор. Тифлисѣ, при окружномъ управленіи по квартирному довольствію войскъ.

Желающіе принять участіе въ торгѣ должны представить залоги, въ размѣрѣ 10% съ суммы всей подрядной операціи, а остальные 10% будутъ удерживаться съ подрядчика съ каждой уплаты, причитающейся ему за поставленныя дрова, въ размѣрѣ 10% съ причитающейся каждый разъ суммы, до образованія полнаго въ размѣрѣ 20% съ суммы всей операціи, а также представленіе паспортовъ или надлежащее засвидѣтельствованныхъ съ нихъ копій обязательно.
Е. 1380. 6505. 3—2.

АУКЦІОНЪ.

Тифлисскій городской ломбардъ доводитъ до всеобщаго свѣдѣнія, что въ воскресенье, 13-го сентября сего года, въ 10 ч. утра, въ помѣщеніи ломбарда имѣетъ быть публичная продажа просроченныхъ закладовъ, состоящихъ изъ драгоцѣнныхъ металловъ и камней, металлическихъ предметовъ, швейныхъ машинъ, большой партіи ковровъ, мѣховъ, носильнаго платья и вообще всякаго движимаго имущества.

№№ драгоцѣнныхъ закладовъ 1914 г: 4840, 4879, 5348, 8894, 11423, 12963, 13468, 13522, 13523, 14890, 14928, 15446, 15487, 16649, 17190, 17480, 18112, 18196, 18383, 19301, 19429, 19593, 21312, 21328. 1915 года: 26839, 26847, 26885, 26915, 26930, 26955, 26981, 27001, 27028, 27082, 27113, 27114, 27137, 27143, 27168, 27185, 27223, 27305, 27306, 27375, 27463, 27491, 27539.

№№ металлич. и др. закладовъ: 1914 года: 335.
Д. 1397. 6556 3—1.

НОВОЕ ИЗОБРѢТЕНІЕ ВЪ АМЕРИКѢ.

Въ столицѣ новаго міра Нью-Іоркѣ М. Деламуромъ изобрѣтено самое радикальное средство „Рапидъ" для полнаго излеченія острого и хроническаго Триппера (Гонорреи) въ наиболѣе короткое время въ лучшихъ клиникахъ и санаторіяхъ цивилизованныхъ странъ Америки и Европы для излеченія Триппера (Гонорреи), какъ острого такъ и самаго застарѣлаго хроническаго, извѣстные врачи, профессоры спеціалисты принимаютъ составъ „Рапидъ" изобретенный М. Деламуромъ. „Рапидъ" Патентованъ Россійскимъ Главнымъ Медицинскимъ Управленіемъ за № 1295.

Курсъ леченія при самомъ застарѣлыхъ случаяхъ три недѣли, два двойныхъ флакона и коробк. пилюль, прилагается способъ употребленія на всѣхъ мѣстныхъ языкахъ. Каждый больной можетъ у себя дома лечиться безъ посторонней помощи, въ тайнѣ. Цѣна за одинъ флаконъ 5 руб. полный курсъ леченія 2 двойныхъ флакона и коробка пилюль 9 руб. Въ провинціи менѣе двухъ флаконовъ не высылается. Налож. плат. высылается только по полученіи задатка 5 руб.

Изслѣдуйте доброкачественныхъ и вредныхъ для здоровья поддѣлокъ и подражаній.

Исключительный складъ для всего Кавказа, въ Кавказскомъ отдѣленіи Московской Лабораторіи М. Деламуре, Тифлисъ, ереванская площадь, Пушкинская 3, д. Крапивнаго О-ва второй этажъ.

Всѣмъ лазаретамъ, госпиталямъ, аптекамъ и аптекарскимъ складамъ отпускается со скидкой не менѣе 5 коробокъ.
Д. 1432. 6153 25—3.

С. Я. Матинянцъ,
Николаевскій мостъ.
ПИСЧЕБУМАЖНЫЯ,
ПИСЬМЕННЫЯ и
КАНЦЕЛЯРСКІЯ
ПРИНАДЛЕЖНОСТИ.
Получена желтая обвертка.
Кр. 1042. 6375. 50—3.

Химикъ
ищетъ мѣсто. Спросить въ конторѣ газеты «КАВКАЗЪ».
Д. 1595. 6554 10—1.

Молодая англичанка
ищетъ занятій въ хорошемъ домѣ; охотно у армянъ. На послѣднемъ мѣстѣ была три года. Адресъ: Бѣлая церковь, почтовый ящикъ № 12.
Д. 1592. 6553 3—1.

Утерянъ
билетъ перваго частнаго ломбарда за № 47026 на р. 30.
Д. 1596. 6555. 3—1.

**УТЕРЯН