ГОДЪ СЕМИДЕСЯТЫЙ

# КАВКАЗЪ

ЕЖЕДНЕВНАЯ ЛИТЕРАТУРНО-ПОЛИТИЧЕСКАЯ ГАЗЕТА

№ 221-й Четвергъ, 1-го октября 1915 г. № 221-й.

Корнетъ лейбъ-гвардіи — Его Величества полка
**Игорь Борисовичъ Романовскій-Романько,**
28-го сентября, палъ геройской смертью во время конной атаки, о чемъ извѣщаютъ въ неутѣшномъ горѣ родители. Погребеніе, по прибытіи праха, состоится въ Батумѣ.

Кр. 1174. 6879. 1.

**Тифлисскій казенный театръ.**
РУССКАЯ ОПЕРА подъ управленіемъ С. И. ЕВЛАХОВА.
Сегодня, 1-го октября, **„КАРМЕНЪ“**. Участв.: г-жи Садковичъ, Рыбчинская, Платонова, Лидина; гг. Мосинъ, Вронскій, Зубаревъ, Еленинъ. Начало въ 8 час. вечера. Анонсъ: Завтра—„Риголетто“. Въ субботу, 3-го октября—„Пиковая Дама“. Въ воскресенье, 4-го октября—„Евгеній Онѣгинъ“.
Кр. 1176. 6883 1.

**Театръ ДРАМА ТАРТО** **„Артистическое Общество“.**
Въ четвергъ, 1-го октября, НОВАЯ ПЬЕСА
*„Хамка—ея превосходительство“*
въ 4-хъ д. Константинова. Участвуютъ: Г-жи Гергардъ, Ибрагимова, Кошева, Кушинская, Мравина и др. Г.г. Василенко, Касаткинъ, Нератовъ, Нировъ, Радищевъ и др. Билеты продаются. Начало въ 8 ч. веч. Въ пятницу, 2-го октября: „Маленькая женщина“.
Въ субботу, 3-го октября: „Поташъ и Перламутръ“.
Кр. 1175. 6880 1.

**Русскій клубъ**
Въ четвергъ, 1-го октября,
**СИНЕМАТОГРАФЪ.**
Входъ для гг. членовъ, кандидатовъ и ихъ семействъ безплатный. Гости на общемъ основаніи. Начало въ 9 ч. веч.
Анонсъ: Въ пятницу, 2-го октября, СИНЕМАТОГРАФЪ. Начало въ 9 ч. веч.
Кр. 1117. 6887 1.

**Кино-театръ „РЕКОРДЪ“**
**У Верійскаго моста, циркообраз. собств. камен. зданіе. Тел. 15-61. Остановка трамвая по требованію публики у Верійскаго моста у угла «Рекорда».**
Директоръ „Рекорда“ Г. М. Есиковскій жертв. 5проц. съ общаго сбора до окончанія воен. дѣйств. въ пользу ранен. воиновъ.

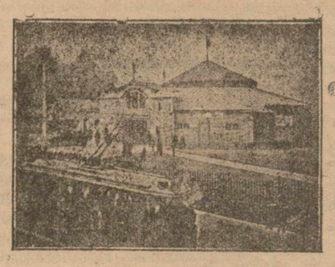

Сегодня, 1-го октября, послѣдній день роскошной программы. Читайте афиши Рекорда. Начало сеансовъ по праздн. съ 12 часовъ дня. Анонсъ. 2—3—4-го октября, демонстр. особо выдающаяся программа: 1)Сильно потрясающая драма «ТАЙНА ГАДАЛКИ», роскошная постановка, захватывающій сюжетъ, исполненіе копенгаген. корол. артист., во главѣ красавица, изв. арт. Ева Томсонъ, затѣмъ замѣчательная„Военная хроника“, снятая съ натуры, и роскошная весьма веселая комедія. въ 2-хъ больш. част. «Женщина съ изюминкой», худ. серіи Нордискъ. Кромѣ того добавочная драма «СМЕРТЬ ОРЛЕНКА», глубоко психологическій сюжетъ. Эта картина рисуетъ трагическую смерть сына великаго Наполеона французскаго, короля Рима. Цѣны общедоступн. отъ 10 и до 40 к. Подробности въ афишахъ и программахъ.
Д. 1722. 6876 1.

**Тифл. об-во распространенія музыкальнаго образованія**
(им. А. П. Перцова).
Въ воскресенье, 4-го октября,
**въ концертномъ залѣ Артистическаго об-ва**
состоится
**КОНЦЕРТЪ** (Clavierabend)
**Б. Я. БУРШТЕЙНЪ.**
Билеты—отъ 4 р. 10 к. до 1 р. 10 к., учащимся—50 к., продаются въ помѣщеніи об-ва (Михайловскій пр., № 87) и въ музыкальномъ магазинѣ Керера; въ день концерта при входѣ въ залъ Артистическаго об-ва. Начало ровно въ 8½ ч. веч.
24-го октября конц. съ участ. артистки (концертъ піанистки В. Н. Ступницкой, итальянской оперы Лидіи Спаніоли (сопрано) и П. А. Тизенгаузъ (скрипка).
Д. 1721. 6872 2.—1.

**Коджорскій Посадскій Староста Н. Б. Халатовъ**
извѣщаетъ г.г. дачевладѣльцевъ, что выборы уполномоченныхъ коджорскаго избирательнаго собранія на новое четырехлѣтіе назначены на воскресенье, 4-го октября, въ 11 часовъ дня, въ залѣ тифлисскаго об-ва взаимнаго кредита. Довѣренности на участіе въ избирательномъ собраніи отъ лицъ женскаго пола, не достигшихъ совершеннолѣтія общественныхъ и правительственныхъ учрежденій, не отдѣльныхъ сыновей и не раздѣльныхъ братьевъ могутъ быть представлены въ день выборовъ. Довѣренности должны быть засвидѣтельствованы нотаріусомъ или мѣстной полиціей и обозначено число, на какое именно избирательное собраніе дана довѣренность.
Д. 1712. 6860. 1.

**ДЛЯ ВОЙСКОВЫХЪ ЧАСТЕЙ**
полушубки, шинели, обмундированіе, теплое бѣлье, обувь, разное сукно, походные кипятильники и кухни, вьючныя и другія сѣдла, орудійное, пулеметное и ружейное сало и масло предлагаетъ бензино-масляная контора и автомобильный гаражъ **С. П. ЕСАЯНЦЪ,** Тифлисъ, Николаевскій пер., № 5, телефонъ № 1243, а также бензинъ, автомобильное масло, автомобильныя принадлежности, части, шины и камеры, предметы продовольствія и фуража.
Д. 1715. 6865 15—1.

**Первоклассный ресторанъ**
**АННОНА.**
Головинскій проспектъ, зданіе „Артистическаго Общества,“,
Во время ОБѢДА и УЖИНА днемъ отъ 2-хъ час. до 5½ час. и вечеромъ отъ 10 до 2-хъ часовъ ночи ежедневно играетъ струнный концертный АНСАМБЛЬ, подъ управленіемъ солиста-скрипача и виртуоза на корнетъ-а-пистонѣ Н. Ю. ФИДЕЛЬМАНА, при участіи солистовъ оркестра и солистокъ-пѣвицъ, исполняющихъ русскія пѣсни и цыганскіе романсы, со В. П. ПОРѢЦКОЙ и м-ль РАЗСВѢТОВОЙ.
Кр. 34. 79 100—1.

**Продолжается подписка на 1915 г.**
**НА ГАЗЕТУ „КАВКАЗЪ“. (ГОДЪ ИЗДАНІЯ LXX).**
*Подписная цѣна съ доставкой и пересылкой:*

| | На годъ | 11 м. | 10 м. | 9 м. | 8 м. | 7 м. | 6 м. | 5 м. | 4 м. | 3 м. | 2 м. | 1 м. |
|---|---|---|---|---|---|---|---|---|---|---|---|---|
| | р.—к. | р.—к. | р.—к. | р.—к. | р.—к. | р.—к. | р.—к. | р.—к. | р.—к. | р.—к. | р.—к. | р.—к. |
| Въ городѣ . . . | 7 — | 6 50 | 6 — | 5 50 | 5 — | 4 50 | 4 — | 3 50 | 3 — | 2 25 | 1 50 | — 75 |
| Иногороднымъ . . | 8 50 | 8 — | 7 50 | 7 — | 6 50 | 6 — | 5 50 | 5 — | 4 — | 3 — | 2 — | 1 — |

Редакція и контора помѣщается: Боронская, 6. Телефонъ № 182.

**ДЛЯ ВОЙСКЪ**
полушубки, папахи, бурки, сапоги кож. и бурочные, вьючныя и казач. сѣдла, недоуздки, войлочныя постилки, попоны, торбы, башлыки казачьи. Сало, картофель, лукъ, ячмень, пшеница, кукуруза и капуста.
Агентурно-комиссіонная контора М. А. МИСИРОВА и М. Р. ДУСЯЦКАГО.
Тифлисъ, уголъ Елисаветинской, противъ „Бо-Монда“.
Д. 1622. 6627 10 2.

**„ПАЛАСЪ-ОТЕЛЬ“.** Телефонъ № 61—8. Головин. пр., № 32.0 Зданіе М. О. Арамянца
Оборудованіе, удобства его—въ тончайшемъ требованіи публики. Лифты, воздушное отопленіе и горячая вода во всякое время, телефоны городской и междугородный, отдѣленіе адреснаго стола. АВТОГАРАЖЪ. Двухъ-ярусный РЕСТОРАНЪ. Салонъ-кабинеты. Кухня на высотѣ своего назначенія. Кушанья европейскія и мѣстныя. ВИНА ВСѢХЪ ИЗВѢСТНЫХЪ ФИРМЪ. Обѣды отъ 1½ час. до 6 час. вечера, по выбору 50 к. блюдо. АНОНСЪ: Приглашенъ къ 1-му октября салонный струнный оркестръ подъ управленіемъ европейски извѣстнаго своимъ художественнымъ музыкальнымъ знаніемъ и удостоеннаго Высочайшими наградами свободнымъ художникомъ Жаномъ НАГУ со своими солистами.

МЕНЮ

| | |
|---|---|
| Супъ перль д'оржъ. | Годиво мон-гля. |
| Борщъ малороссійскій. | Гусь съ яблоками. |
| Консоме крутъ-о-по. | Ростбифъ накости англезъ. |
| Пирожки разные. | Цвѣтная капуста. |
| Севрюжка меньеръ. | Шпинатъ съ пашотомъ. |
| Цыпленокъ паровой съ рисомъ. | Московикъ фруктовый. |
| Котлеты телячьи отбивныя. | |
| Филе д-бефъ дофинъ. | Суфле де-помъ. |

Ежедневное отправленіе автомобилей Тифлисъ—Владикавказъ въ 7 час. утра
Тутъ же можно получить билеты и отдѣльные автомобили.
Служащіе говорятъ на иностранныхъ языкахъ.
9584. 198. 100—4

**ЧАСТНАЯ ГИНЕКОЛОГИЧЕСКАЯ И ХИРУРГИЧЕСКАЯ ЛЕЧЕБНИЦА.**
Пріемъ стаціонарныхъ больныхъ съ желудочн., хирургическими и внутренними заболѣваніями (кромѣ заразныхъ душевно-больныхъ) по предварительной записи.
Ртищевская, 13. Телефонъ 4-21.
**ВРАЧИ ЛЕЧЕБНИЦЫ:**
Пріемъ приходящихъ больныхъ по женскимъ болѣзнямъ ежедневно, отъ 11—12 час. дня.
А. А. Арутюновъ.
Н. Н. Веселовзоровъ.
В. А. Закржевскій.
И. Г. Каламкаровъ.
А. А. Новицкій.
Г. Н. Теръ-Нерсесовъ.
А. Р. Фишеръ.
С. И. Шахъ-Пароніанцъ.
Кр. 659. 4074. 100—3.

**Женщина-врачъ И. М. ЕРМОЛЕНКО**
принимаетъ по венерическимъ (сифилисъ, трипперъ), накожнымъ и женскимъ болѣзнямъ. Леченіе сифилиса препаратами Эрлиха (606 и 914). Пріемъ ежедневно, отъ 4 до 7½ ч. дня и по воскреснымъ днямъ отъ 3 до 5 ч. дня. Крыловская ул., № 2, д. кн. Сумбатова.
Д. 1178. 3825. 310—00.

**ДОКТОРЪ**
Константинъ Семеновичъ
**ФОНЪ-ИРТЕЛЬ**
(Крыловская, домъ Оганезова, № 1), вернулся и возобновитъ пріемы больныхъ обоего пола отъ 9 ч. утра до 12½ ч. дня и отъ 5 до 8 час. веч. Спеціалистъ по хирургическ., мочеполовымъ, венерическимъ, сифилису и кожнымъ болѣзнямъ (б. ординаторъ московской казенной больницы). (Новѣйшіе способы лѣченія ранъ, опухолей, сифилиса, триппера, геморроя, послѣдствій онанизма и сифилиса, безсилія, слабосилія, болѣзней почекъ, пузыря и матки). Электролѣченіе, вприскъ. и вливаніе Эрлиха «914» и «606».
Д. 1718 6867. 25—1.

**Докторъ-медицины Г. А. Ахвердовъ,**
быв. ординаторъ сифил.-венерической клиники воен.-мед. академіи въ Петроградѣ, принимаетъ больн. спеціально по мочеполов., венерич. и сифилису: утр. 11—12, веч. 6—8. Семеновская ул., № 18, въ особо приспособленномъ помѣщеніи (близъ памятника Воронцову). Кв-ра же доктора—Семеновская, 16.
Кр. 90. 227 100—51.

ДОКТОРЪ
**П. А. ЗАВРІЕВЪ**
бывш. ассистентъ Петроградской клиники. Спеціально дѣтскія болѣзни. Возвратившись, возобновилъ пріемъ отъ 1 ч. до 2-хъ ч. дня и отъ 5 до 7 ч. веч. Слѣпцовская ул., № 5 (рядомъ съ Ольгинской ул.).
Телефонъ № 15—65
Д. 1723. 6878. 100—1.

ДОКТОРЪ МЕДИЦИНЫ
**А. И. КАТАНЯНЪ.**
Принимаетъ больныхъ по внутреннимъ, спеціально по болѣзнямъ желудка и кишекъ, ежедневно отъ 5 до 8 ч. вечера, кромѣ воскресенія. Михайловскій пр., № 27, телефонъ 14—51.
Д. 1702. 6826. 30—1.

## ОТДѢЛЪ ОФИЦІАЛЬНЫЙ.

**Высочайшія награды, объявленныя въ Высочайшихъ приказахъ:**
**6-го сентября 1915 года.**

Утверждается пожалованіе, за отличія въ дѣлахъ противъ непріятеля, орденовъ:

Св. Анны 3-й степени съ мечами: казначею 204-го пѣхотнаго Ардагано-Михайловскаго полка, титулярному совѣтнику Александру **Мамитову,** казначею 14-го гренадерскаго Грузинскаго Его Императорскаго Высочества Наслѣдника Цесаревича полка, губернскому секретарю Михаилу **Рѣдькину.**

Св. Станислава 3-й степени съ мечами: губернскимъ секретарямъ: завѣдывающимъ оружіемъ: 13-го лейбъ-гренадерскаго Эриванскаго Царя Михаила Ѳеодоровича полка Василію **Матвѣеву,** 203-го пѣхотнаго Сухумскаго полка Николаю **Никитину.**

Мечей къ имѣющемуся ордену Св. Анны 3-й степени—завѣдывающему оружіемъ 1-го Кавказскаго стрѣлковаго генералъ-фельдмаршала Великаго Князя Михаила Николаевича полка, губернскому секретарю Михаилу **Малинину.**

За отлично-усердную службу и труды, понесенные во время военныхъ дѣйствій, орденовъ:

Св. Анны 3-й степени—дѣлопроизводителю по хозяйственной части 203-го пѣхотнаго Сухумскаго полка, коллежскому регистратору Емельяну **Нерозину.**

Утверждается пожалованіе, за отлично-усердную службу и труды, понесенные во время военныхъ дѣйствій, орденовъ:

Св. Анны 3-й степени: казначею 2-го Кавказскаго сапернаго батальона, надворному совѣтнику Степану **Якимовичу,** казначею 3-го Кавказскаго стрѣлковаго полка, коллежскому асессору Константину **Ковалеву,** дѣлопроизводителю по хозяйственной части 2-го Кавказскаго сапернаго батальона, титулярному совѣтнику Платону **Станкевичу;** коллежскимъ секретарямъ: казначею 203-го пѣхотнаго Сухумскаго полка Владиміру **Котлярескому,** дѣлопроизводителю по хозяйственной части 3-го Кавказскаго стрѣлковаго полка Родіону **Сухорукову.**

Св. Станислава 3-й степени: казначею 15-го гренадерскаго Тифлисскаго полка, надворному совѣтнику Василію **Кузнецову;** коллежскимъ секретарямъ: дѣлопроизводителямъ по хозяйственной части полковъ: 13-го лейбъ-гренадерскаго Эриванскаго Царя Михаила Ѳеодоровича Константину **Гельмольду,** 4-го Кавказскаго стрѣлковаго полка Александру **Джеланову,** казначею 2-го Кавказскаго мортирнаго артиллерійскаго дивизіона Михаилу **Сиповичу;** губернскимъ секретарямъ: квартирмейстеру 15-го гренадерскаго Тифлисскаго полка Василію **Боровику,** завѣдывающему оружіемъ 2-го Кавказскаго сапернаго батальона Анатолію **Ашихмину;** коллежскимъ регистраторамъ: квартирмейстеру 13-го лейбъ-гренадерскаго Эриванскаго Царя Михаила Ѳеодоровича полка Василію **Стельницкому,** дѣлопроизводителю по хозяйственной части 1-го Кавказскаго стрѣлковаго генералъ-фельдмаршала Великаго Князя Михаила Николаевича полка Леониду **Томичу.**

**14-го сентября 1915 года.**

Производятся, за отличія въ дѣлахъ противъ непріятеля, со старшинствомъ:

Изъ подполковниковъ въ полковники: по кавалеріи: 1-го Дагестанскаго коннаго полка **Котіевъ,** съ 23-го апрѣля 1915 года; изъ войсковыхъ старшинъ въ полковники: по казачьимъ войскамъ: командующій—Запорожскимъ полкомъ кубанскаго казачьяго войска **Кротовъ** (Александръ), съ 23-го января 1915 года и съ утвержденіемъ въ занимаемой должности,—Кизляро-Гребенскаго полка терскаго казачьяго войска **Музуровъ** (Сергѣй), съ 2-го мая 1915 года; изъ капитановъ въ подполковники: по пѣхотѣ: 80-го пѣхотнаго Кабардинскаго генералъ-фельдмаршала князя Барятинскаго полка **Шумаковъ,** съ 15-го марта 1915 года; изъ есауловъ въ войсковые старшины: по казачьимъ войскамъ:—Сунженско-Владикавказскаго полка терскаго казачьяго войска, умершій отъ ранъ, полученныхъ въ сраженіи съ непріятелемъ, **Рымарь** (Василій), съ 29-го мая 1915 года; изъ подъесауловъ въ есаулы: по казачьимъ войскамъ: полковъ кубанскаго казачьяго войска:—Запорожскаго **Чекаловъ** (Павелъ), съ 5-го сентября 1914 года, 1-го Екатеринодарскаго конноваго атамана Чепѣги **Кононенко** (Григорій), съ 10-го августа 1914 года.

Утверждается пожалованіе, за отличія въ дѣлахъ противъ непріятеля, орденовъ:

Св. Анны 3-й степени съ мечами и бантомъ: 3-го Кавказскаго стрѣлковаго полка подполковнику Николаю **Рудневу;** штабсъ-капитанамъ: 201-го пѣхотнаго Потійскаго полка Александру **Суранту,** 1-го Кавказскаго стрѣлковаго артиллерійскаго дивизіона Анатолію **Федорову,** Кавказской гренадерской парковой артиллерійской бригады Михаилу **Влеснову,** 2-го Кавказскаго сапернаго батальона Георгію **Иванову;** 1-го Кавказскаго стрѣлковаго генералъ-фельдмаршала Великаго Князя Михаила Николаевича полка поручику Степану **Жуковскому.**

Св. Анны 4-й степени съ надписью «За храбрость»: 51-й артиллерійской бригады подполковнику Владиміру **Энгельману;** капитанамъ: 1-го Кавказскаго стрѣлковаго генералъ-фельдмаршала Великаго Князя Михаила Николаевича полка Николаю **Малюженко,** 2-го Кавказскаго мортирнаго артиллерійскаго дивизіона Владиміру **Дерипаскому,** 51-й артиллерійской бригады Георгію **Мадатову** и Іоакиму **Радчевскому;** штабсъ-капитанамъ: 13-го лейбъ-гренадерскаго Эриванскаго Царя Михаила Ѳеодоровича полка Павлу **Киншину,** 4-го Кавказскаго стрѣлковаго полка Павлу **Салухину** и князю Ивану **Шервашидзе,** 51-й артиллерійской бригады: князю Ираклію **Джордзадзе,** Николаю **Тимченко-Кривицкому** и Ивану **Лазареву,** 2-го Кавказскаго сапернаго батальона Николаю **Тарханову;** поручикамъ: 13-го лейбъ-гренадерскаго Эриванскаго Царя Михаила Ѳеодоровича полка: Роману **Гвелесіани,** Александру **Снарскому** и Ивану **Тихонову,** 14-го гренадерскаго Грузинскаго Его Императорскаго Высочества Наслѣдника Цесаревича полка Константину **Шатову,** стрѣлковыхъ полковъ: 1-го Кавказскаго генералъ-фельдмаршала Великаго Князя Михаила Николаевича: Николаю **Мишутушкину,** Василію **Букію** и Іосифу **Овсянникову,** 3-го Кавказскаго Борису **Бржозовскому** и Владиміру **Дьяконову,** 4-го Кавказскаго Борису **Романенко,** 2-го Кавказскаго сапернаго батальона Виктору **Клосепу,** 51-й артиллерійской бригады: Валерію **Померанцеву,** Израилю **Джамбулатову,** Петру **Накрапу** и Александру **Комару;** подпоручикамъ: 13-го лейбъ-гренадерскаго Эриванскаго Царя Михаила Ѳеодоровича полка Борису **Гаттенбергеру** и Евгенію **Долженкову,** кавказскихъ стрѣлковыхъ полковъ: 1-го генералъ-фельдмаршала Великаго Князя Михаила Николаевича: Александру **Саргизову,** Мечиславу **Шуберту** и Василію **Панкову,** 3-го—Константину **Бржозовскому,** 4-го Ивану **Исаенкову,** 51-й артиллерійской бригады Николаю **Ждановичу;** прапорщикамъ: армейской пѣхоты: состоящему въ 14-мъ гренадерскомъ Грузинскомъ Его Императорскаго Высочества Наслѣдника Цесаревича полку Христофору **Дергилеву,** инженерныхъ войскъ, состоящимъ во 2-мъ Кавказскомъ саперномъ батальонѣ: Антону **Кознову** и Витольду **Винчѣ.**

Св. Станислава 3-й степени съ мечами и бантомъ: штабсъ-капитанамъ: 15-го гренадерскаго Тифлисскаго полка: Борису **Лутцау** и Николаю **Абуладзе,** 2-го Кавказскаго сапернаго батальона Николаю **Жингелю;** поручикамъ: гренадерскихъ полковъ: 14-го Грузинскаго Его Императорскаго Высочества Наслѣдника Цесаревича Алексѣю **Вохмину,** 15-го Тифлисскаго—Сергѣю **Кучинскому,** Кавказскихъ стрѣлковыхъ полковъ: 1-го генералъ-фельдмаршала Великаго Князя Михаила Николаевича Дмитрію **Хитрову,** 2-го—Михаилу **Варганову,** 4-го—Владиміру **Гачечиладзе,** 1-го Кавказскаго стрѣлковаго артиллерійскаго дивизіона Борису **Алексѣеву,** 2-го Кавказскаго сапернаго батальона Глѣбу **Векилову** и призванному изъ запаса инженерныхъ войскъ въ тотъ же батальонъ Глѣбу **Анфилову;** подпоручикамъ: гренадерскихъ полковъ: 14-го Грузинскаго Его Императорскаго Высочества Наслѣдника Цесаревича. Владиміру **Флавицкому** и Шалвѣ **Абесадзе,** 15-го Тифлисскаго—Евгенію **Пѣганову,** 32-го Сибирскаго стрѣлковаго полка Борису **Леону,** 4-го Кавказскаго стрѣлковаго полка Николаю **Кисличенко** и Михею **Воронину,** 1-го Кавказскаго стрѣлковаго Князя Михаила Николаевича артиллерійскаго дивизіона Ильѣ **Махарадзе;** прапорщикамъ, призваннымъ изъ запаса: армейской пѣхоты: въ 1-й Кавказскій стрѣлковый генералъ-фельдмаршала Великаго Князя Михаила Николаевича полкъ Кириллу **Зданевичу,** въ 4-й Кавказскій стрѣлковый полкъ Сумбату **Арзаняцу,** легкой артиллеріи, въ 1-й Кавказскій стрѣлковый артиллерійскій дивизіонъ Болеславу **Сикорскому,** инженерныхъ войскъ: во 2-й Кавказскій саперный батальонъ Александру **Пиралову.**

Мечей и бантъ къ имѣющемуся ордену Св. Анны 3-й степени—51-й артиллерійской бригады капитану Леониду **Фросту.**

За отлично-усердную службу и труды, понесенные во время военныхъ дѣйствій, ордена Св. Анны 3-й степени—Кавказской гренадерской парковой артиллерійской бригады штабсъ-капитану Константину **Кувязеву.**

**Высочайшій приказъ по гражданскому вѣдомству,** 8-го сентября 1915 года, № 63.

**По вѣдомству государственнаго контроля.**

Производится, за выслугу лѣтъ, со старшинствомъ, въ коллежскіе регистраторы канцелярскій служитель контроля по строительнымъ операціямъ общества владикавказской желѣзной дороги **Коршунъ-Осмоловскій**—съ 11-го марта 1915 г.

**Награды за человѣколюбивые подвиги.**

Нижнимъ чинамъ отдѣльнаго корпуса жандармовъ, за оказанные ими подвиги человѣколюбія, Всемилостивѣйше пожалованы награды: въ 19-й день іюня 1915 года, унтеръ-офицерамъ жандармскихъ полицейскихъ управленій желѣзныхъ дорогъ: закавказскихъ ж. д.—Феофану **Крохмалеву**—за спасеніе, 10-го мая 1915 года, на ст. Гори, закавказскихъ жел. дор., отъ угрожавшей опасности быть раздавленнымъ желѣзнодорожнымъ поѣздомъ пассажира, крестьянина Авелія Угулава; владикавказскаго—Давиду **Архипову**—за спасеніе, 14-го марта 1915 года, на ст. Владикавказъ, владикавказской ж. дор., отъ угрожавшей опасности быть раздавленнымъ желѣзнодорожнымъ поѣздомъ Магома Муртазали-Али-оглы—серебряныя медали съ надписью «За спасеніе погибавшихъ»; для ношенія на груди на Владимірской лентѣ, и, сверхъ того, по пяти рублей каждому.

**Постановленіе № 106.**

1915 года, сентября 26-го дня, я, главный начальникъ кавказскаго военнаго округа на театрѣ военныхъ дѣйствій, принимая во вниманіе допущенное редакторомъ издающейся въ гор. Баку, на армянскомъ языкѣ, газеты «Аревъ» нарушеніе статьи 1-й обязательнаго постановленія, отъ 21-го августа 1914 года, изданнаго Намѣстникомъ Его Императорскаго Величества на Кавказѣ, на основаніи 1 пп. ст. 19 прилож. къ ст. 23 т. II св. зак., по продол. 1912 г., выразившееся въ напечатаніи въ № 138 означенной газеты, отъ 2-го сего сентября, статьи, подъ заглавіемъ «Мемуары», постановилъ: подвергнуть редактора указанной газеты штрафу, въ размѣрѣ 1,000 рублей, съ замѣной такового, въ случаѣ несостоятельности, заключеніемъ въ тюрьмѣ на одинъ мѣсяцъ.

Копію сего постановленія сообщить, для исполненія, бакинскому градоначальнику.

Подписалъ: Генералъ-лейтенантъ **Вольскій.**

**ОБЯЗАТЕЛЬНОЕ ПОСТАНОВЛЕНІЕ**

**для Эриванской губерніи, Батумской и Карской областей, состоящихъ на военномъ положеніи, изданное на основаніи ст. 18 и п. 1 ст. 19 прилож. къ ст. 23 т. II Св. Зак. Рос. Имп., изд. 1892 года.**

I. Для выдѣлки кожевеннаго товара и овчинъ, потребныхъ арміи и флоту, нужны въ большихъ количествахъ сырыя кожи. Въ виду замѣчаемой скупки и вывоза указаннаго матеріала частными предпринимателями изъ войскового района кавказскаго военнаго округа, воспрещаю вывозить необработанныя кожи изъ Эриванской губерніи, Карской и Батумской областей.

**Примѣчаніе:** Вывозить кожи изъ указанныхъ губерній и областей, для обработки на нужды арміи и флота, разрѣшаю только всероссійскому земскому союзу.

II. Въ случаѣ нарушенія настоящаго обязательнаго постановленія лицами, до коихъ оно относится, виновные въ этомъ подвергаются въ административномъ порядкѣ, согласно п. 2 ст. 19 прилож. къ ст. 23 т. II Св. Зак. Рос. Имп., взысканію штрафа до 3,000 рублей или заключенію въ тюрьмѣ или крѣпости до трехъ мѣсяцевъ. На наложеніе таковыхъ взысканій, согласно п. 3 ст. 19 того же положенія, мною уполномочиваются г.г. военные губернаторы Батумской и Карской областей и губернаторъ эриванскій.

III. Настоящее обязательное постановленіе вступаетъ въ дѣйствіе со дня его опубликованія.

И. д. главнаго начальника кавказскаго военнаго округа на театрѣ военныхъ дѣйствій, генералъ-лейтенантъ **Вольскій.**

19-го сентября 1915 года.

**СПИСОКЪ УБИТЫМЪ И ПРОПАВШИМЪ БЕЗЪ ВѢСТИ ВОИНСКИМЪ ЧИНАМЪ ВЪ ДѢЙСТВУЮЩИХЪ ПРОТИВЪ НЕПРІЯТЕЛЯ АРМІЯХЪ.**

(Свѣдѣніе составлено по 22-е сентября включительно).

**УБИТЫ:**

Корнетъ **Балкъ** Евгеній Александровичъ, прапорщикъ **Бузунъ** Семенъ Константиновичъ, подпоручикъ **Быковъ** Василій Аркадьевичъ, прапорщикъ **Ивановъ** Петръ Дмитріевичъ, прапорщикъ **Краковцевъ** Павелъ Яковлевичъ, прапорщикъ **Малаховъ** Фома Лаврентьевичъ, прапорщикъ **Мелиховъ** Петръ Ивановичъ, подпоручикъ **Сокавичъ** Константинъ Карловичъ, прапорщикъ **Ценитъ** Евгеній Федоровичъ, штабсъ-капитанъ **Шарпантье** Романъ Федоровичъ, поручикъ **Ястребовъ** Сергѣй Федоровичъ.

**УМЕРЛИ ОТЪ РАНЪ:**

Прапорщикъ **Бродзкій** Густавъ Генриховичъ, штабсъ-капитанъ **Кадомновъ** Сергѣй Георгіевичъ, подпоручикъ **Сталевскій** Казимиръ Францевичъ, прапорщикъ **Хращевскій** Григорій Кириловичъ.

**РАНЕНЫ:**

Прапорщикъ **Алектаровъ** Петръ Алексѣевичъ, прапорщикъ **Афанасьевъ** Александръ Лаврентьевичъ, прапорщикъ **Афоначкинъ** Дитмаръ Семеновичъ, прапорщикъ **Божковъ** Николай Васильевичъ, подпоручикъ **Боровикъ** Генрихъ Адамовичъ, прапорщикъ **Буднякъ** Григорій Алексѣевичъ, прапорщикъ **Вазелевскій** Иванъ Васильевичъ, прапорщикъ **Власовъ** Александръ Александровичъ, прапорщикъ **Вейманъ** Герхардъ-Генрихъ Якубовичъ, капитанъ **Вержбицкій** Григорій Афанасьевичъ, корнетъ **Верховскій** Дмитрій Андреевичъ, прапорщикъ **Вогдай** Сергѣй Николаевичъ, прапорщикъ **Вогушинъ** Николай Федоровичъ, прапорщикъ **Войтовскій** Иванъ Феофиловичъ, полковникъ **Вороновичъ** Францъ Ивановичъ, прапорщикъ **Вселибовъ** Александръ Матвѣевичъ, подполковникъ **Гильденбрандтъ** Борисъ Федоровичъ, прапорщикъ **Гнѣздовъ** Михаилъ Александровичъ, есаулъ **Голубовъ** Василій Александровичъ, корнетъ **Гринцовъ** (легко) Иванъ Алексѣевичъ, капитанъ **Дербекъ** Михаилъ Эрнестовичъ, прапорщикъ **Друщинскій** Иліодоръ Павловичъ, прапорщикъ **Добронишевъ** Владиміръ Стефановичъ, поручикъ **Дорошенко** Борисъ Николаевичъ, прапорщикъ **Дулькисъ** Іосифъ Фаддеевичъ, прапорщикъ **Ефимовъ** Захаръ Ефимовичъ, прапорщикъ **Жарденкій** Александръ Николаевичъ, поручикъ **Звѣздовскій** Антоній Александровичъ, прапорщикъ **Иванченко** Дмитрій Яковлевичъ, прапорщикъ **Калениченко** Иванъ Прокофьевичъ, сотникъ **Киряевъ** Левъ Никандровичъ, прапорщикъ **Клепининъ** Григорій Захаровичъ, подпоручикъ **Козловъ** Константинъ Николаевичъ, прапорщикъ **Комаровскій** Алексѣй Михайловичъ, подпоручикъ **Коркинъ** Николай Григорьевичъ, прапорщикъ **Костицынъ** Алексѣй Павловичъ, прапорщикъ **Кравовинъ** Евгеній Антоновичъ, штабсъ-капитанъ **Крусперъ** Николай Пафнутьевичъ, прапорщикъ **Кузьминъ** Владиміръ Ивановичъ, прапорщикъ **Кульчицкій** Николай Тимофеевичъ, прапорщикъ **Лебедевъ** Василій Ивановичъ, прапорщикъ **Левицкій** Леонидъ Павловичъ, прапорщикъ **Литвиновъ** Александръ Ильичъ, прапорщикъ **Людовскій** Андрей Дмитріевичъ, прапорщикъ **Лядовъ** Иванъ Васильевичъ, прапорщикъ **Мазуръ** Андрей Ивановичъ, прапорщикъ **Малый** Антонъ Никитичъ, прапорщикъ **Мевіусъ-Симишинъ** Александръ Андреевичъ, прапорщикъ **Молчановъ** Дмитрій Александровичъ, прапорщикъ **Муравскій** Иванъ Григорьевичъ, прапорщикъ **Некрасовъ** Всеволодъ Сергѣевичъ, прапорщикъ **Никаноровъ** Павелъ Ивановичъ, прапорщикъ **Никольскій** Семенъ Ивановичъ, прапорщикъ **Орелъ** Василій Афанасьевичъ, прапорщикъ **Педашевъ** Михаилъ Федоровичъ, прапорщикъ **Петровъ** Валентинъ Юрьевичъ, прапорщикъ **Плетневъ** (контуженъ) Василій Александроевичъ, подъесаулъ **Полозовъ** Степанъ Степановичъ, прапорщикъ **Поповъ** Николай Николаевичъ, подполковникъ **Радомскій** (остался въ строю) Евгеній Ивановичъ, прапорщикъ **Рангъ** Флоръ Феодосьевичъ, подпоручикъ **Рогальскій** Павелъ Ивановичъ, прапорщикъ **Родіоновъ** Александръ Гавріиловичъ, прапорщикъ **Савченко** Иванъ Ивановичъ, прапорщикъ **Садовничій** Василій, прапорщикъ **Сапчунъ** Іосифъ Ивановичъ, прапорщикъ **Селезневъ** Арсеній Адріановичъ, прапорщикъ **Скарятинъ** Михаилъ Владиміровичъ прапорщикъ **Сокольскій** Викторъ Ивановичъ, прапорщикъ **Соловьевъ** Дмитрій Георгіевичъ, прапорщикъ **Ставракъ** Валентинъ Эристовичъ, прапорщикъ **Степановъ** Семенъ Федоровичъ, штабсъ-капитанъ **Столяревскій** Евгеній Антоновичъ, поручикъ **Третескій** Александръ Владиміровичъ, прапорщикъ **Трисвѣтовъ** Александръ Александровичъ, прапорщикъ **Трусовъ** Михаилъ Сергѣевичъ, прапорщикъ **Усовъ** Аверьянъ Давидовичъ, ротмистръ **Хакольскій** (контуженъ) Федоръ Ивановичъ, подпоручикъ **Чижевичъ** Борисъ Георгіевичъ, прапорщикъ **Чурносовъ** Степанъ Поликарповичъ, прапорщикъ **Шалфеевъ** Владиміръ Михайловичъ, подпоручикъ **Швецовъ** Иванъ Григорьевичъ, корнетъ **Шенгелай** (остался въ строю) Варлаамъ Корнѣевичъ, прапорщикъ **Шиманскій** Владиміръ Вячеславовичъ, прапорщикъ **Ширяевъ** Александръ Михайловичъ, прапорщикъ **Шмидтъ** Генрихъ Карловичъ, подполковникъ **Эккъ** Карлъ Эдуардовичъ, прапорщикъ **Яковенко** Андрей Васильевичъ, прапорщикъ **Яковенко** Яковъ Осиповичъ.

**КОНТУЖЕНЫ:**

Ротмистръ **Веселовъ** (остался въ строю) Петръ Федоровичъ, прапорщикъ **Геньшинъ** Николай Сергѣевичъ, прапорщикъ **Долтмурзіевъ** Султанъ, прапорщикъ **Дуникаръ**

Василій Ивановичъ, подпоручикъ **Земляницынъ** Ееодосій Ивановичъ, прапорщикъ **Кадиновскій** Дмитрій Телесфоровичъ, прапорщикъ **Медвѣдевъ**, прапорщикъ **Мельнинъ** Петръ Петровичъ прапорщикъ **Мухановъ** Василій Акимовичъ, штабсъ-капитанъ **Новиковъ** (остался въ строю) Константинъ Александровичъ, прапорщикъ **Нольде** Алексѣй Александровичъ, поручикъ **Пивоваровъ** Іосифъ Владимировичъ, штабсъ-капитанъ **Пиликинъ** (остался въ строю) Григорій Филипповичъ, подпоручикъ **Поповъ** Константинъ Федоровичъ, прапорщикъ **Раппъ** Антонъ Антоновичъ, прапорщикъ **Саква** Константинъ Михайловичъ, прапорщикъ **Ситковъ** (остался въ строю) Герасимъ Петровичъ, прапорщикъ **Смолякъ** Петръ Васильевичъ, подпоручикъ **Соколовъ** Сергѣй Сергѣевичъ, прапорщикъ **Трусовъ** Николай Семеновичъ, прапорщикъ **Харьковъ** Самуилъ Ксенофонтовичъ, прапорщикъ **Хотинъ** Михаилъ Леонидовичъ, есаулъ **Хохлачевъ** (остался въ строю) Сергѣй Матвѣевичъ, поручикъ **Шаровъ** Александръ Ивановичъ.

**ВЪ ПЛѢНУ:**

Штабсъ-капитанъ **Марценко** Антонъ Францевичъ, прапорщикъ **Селезневъ** Василій Ивановичъ, подпоручикъ **Федоровъ**, прапорщикъ **Шмалондъ** Адольфъ Августовичъ, врачъ **Асфендіаровъ** Сандкаръ Сандарычъ, священникъ **Соколовъ** Алексѣй Васильевичъ.

**БЕЗЪ ВѢСТИ ПРОПАЛИ:**

Прапорщикъ **Борхачевъ** Александръ Васильевичъ, прапорщикъ **Брехов**ъ Дмитрій Фомичъ, полковникъ **Горскій** (раненъ) Чеславъ Ивановичъ, подпоручикъ **Комлевъ** Алексѣй Яковлевичъ, прапорщикъ **Кроначевъ** Константинъ Кириловичъ, прапорщикъ **Медоритовъ** Павелъ Васильевичъ, прапорщикъ **Мережко** Павелъ Дмитріевичъ, капитанъ **Михельсонъ** Александръ Александровичъ, прапорщикъ **Ремизовъ** Сергѣй Александровичъ, прапорщикъ **Савельевъ** Николай Львовичъ, прапорщикъ **Стрѣльчукъ** Даніилъ Федоровичъ, прапорщикъ **Трегубовъ** Василій Никитичъ, прапорщикъ **Усиновъ** (раненъ) Владимиръ Станиславовичъ, штабсъ-капитанъ **Худѣевъ** Сергѣй Евгеньевичъ, прапорщикъ **Шишко** Адамъ Ивановичъ.

## ОТДѢЛЪ НЕОФИЦІАЛЬНЫЙ

# ТЕЛЕГРАММЫ.

# Война

*(Черезъ Петроградское Телеграфное Агентство).*

## Районъ дѣйствій русскихъ войскъ.

**ПЕТРОГРАДЪ, 29-го сентября. Офиціально. Отъ Штаба Верховнаго Главнокомандующаго. Западный фронтъ. Летавшіе въ Рижскомъ заливѣ нѣмецкіе гидропланы были отогнаны нашими миноносцами. Въ районѣ Туккума «Илья Муромецъ» сбросилъ нѣсколько десятковъ бомбъ въ обозы и артиллерійскія запряжки противника. На фронтѣ двинскаго района упорные бои продолжаются. Въ районѣ деревни Дубелишки сѣверо-западнѣе Иллукста нѣмцамъ удалось занять часть нашихъ окоповъ; бой не ослабѣваетъ. Въ районѣ Лауцесъ Гея, сѣверо-восточнѣе Ново-Александровска, наша артиллерія разсѣяла германцевъ. Огнемъ нашей артиллеріи германцы вынуждены были также очистить окопы и селеніе Торжокъ, южнѣе озера Деммень. Воспользовавшись туманомъ наши войска на разсвѣтѣ вчерашняго дня внезапно безъ выстрѣла атаковали противника въ районѣ южной оконечности озера Деммень и овладѣли тремя линіями германскихъ окоповъ, захвативъ плѣнныхъ и пулеметы. У Грезентгаля, сѣвернѣе озера Дрисвяты, мы имѣли успѣхъ. Здѣсь также захвачены плѣнные. Наши летчики, способствуя полевымъ войскамъ, сбросили въ расположеніе противника на фронтѣ оз. Мядумъ—Дрисвяты до 50 бомбъ. Южнѣе оз. Оболе наши войска переправились черезъ р. Прорву и заняли деревни Рудзи, Головачи и Гавранцы. Наши войска овладѣли перешейкомъ сѣверной оконечности оз. Богинькаго. Въ районѣ Огинскаго канала противникъ пытался наступать въ нѣсколькихъ пунктахъ, но всюду былъ отбитъ. Юго-западнѣе Пинска, у деревни Комора, германцы были атакованы, выбиты штыками изъ этого селенія и бѣжали въ безпорядкѣ, неся большія потери отъ пулеметнаго огня. Южнѣе Припяти, въ районѣ лѣваго берега р. Стыри, наша конница совершила нѣсколько набѣговъ и имѣла рядъ удачныхъ дѣлъ. Атаки противника въ районѣ селеній Рафаловка и Цмины на Стыри, ниже Чарторійска, и попытки его переправиться, успѣха не имѣли. Въ Галиціи въ районѣ селенія Гайворонка, западнѣе Трембовли, наши части, развивая успѣхъ, достигнутый наканунѣ, прорвались черезъ послѣдній рядъ заграждений, захватили два ряда окоповъ и штурмомъ взяли сомкнутое укрѣпленіе на высотѣ, къ востоку отъ с. Гайворонки. Укрѣпленіе это представляло сильное фортификаціонное сооруженіе съ цѣлой системой скрытыхъ окоповъ, соединенныхъ ходами сообщенія съ бойницами, усиленными стальными щитами; вокругъ укрѣпленія было устроено два ряда проволочныхъ заграждений. Въ редутѣ сдались 252 человѣка; взято орудіе и 3 пулемета. Пытаясь вернуть утраченное, противникъ въ значительныхъ силахъ перешелъ въ контръ-атаку, но былъ отбитъ. Новымъ ударомъ въ районѣ той-же д. Гайворонка мы прорвали расположеніе противника на Маковой горѣ, при чемъ былъ захваченъ въ плѣнъ цѣликомъ батальонъ австрійцевъ. Въ результатѣ на всемъ упомянутомъ участкѣ противникъ былъ опрокинутъ и сталъ безпорядочно отступать за р. Стрыпу. Наши части преслѣдовали его по пятамъ и ворвались по горящимъ мостамъ въ д. Гайворонку. Къ вечеру мы переправились черезъ р. Стрыпу. Бросившаяся въ прорывъ сила противника, наша конница многихъ порубила и захватила непріятельскій обозъ. Трофеи этого дня—60 офицеровъ, болѣе 2,000 нижнихъ чиновъ, 4 орудія и 10 пулеметовъ.**

**Кавказскій фронтъ. Въ приморскомъ районѣ турки пытались, пользуясь туманомъ, перейти въ нѣсколькихъ мѣстахъ черезъ рѣку Архаве. Своевременно обнаруженныя, эти попытки были всюду отбиты огнемъ. Сѣвернѣе Ишхана, въ районѣ горы Баракетъ, было нѣсколько столкновеній съ прежде отброшенными партіями турокъ. Перестрѣлка въ районѣ села Кегыка, юго-восточнѣе озера Тортумъ, приняла нѣсколько болѣе оживленный характеръ. Турецкое наступленіе со стороны Гопала, сѣверо-западнѣе Мелязгерта, было остановлено у с. Екрешъ. Противникъ отброшенъ на западъ въ районѣ южнаго берега Ванскаго озера. Къ востоку отъ селенія Вастанъ произошло нѣсколько боевыхъ столкновеній. На остальномъ фронтѣ безъ перемѣнъ.**

**Боевые эпизоды.**

. . . . . 28-го сентября. Боевые эпизоды изъ «Нашего Вѣстника». Противъ станціи Ницыхъ нѣмецкіе развѣдчики пытались переправиться черезъ Двину, но отброшены огнемъ. Въ районѣ Дриссвяты одна изъ нашихъ батарей подожгла нѣмецкую батарею. По словамъ лица, бѣжавшаго изъ виленскаго района, которому удалось бесѣдовать съ нѣмецкими солдатами, послѣдній блестящій успѣхъ нашихъ союзниковъ рѣзко отразился на моральномъ состояніи нѣмецкихъ солдатъ. Нижніе чины въ большинствѣ имѣютъ утомленный видъ, одежда сильно истрепана, хлѣба не выдаютъ недѣлями, питаются главнымъ образомъ картофелемъ. Въ общемъ, по словамъ очевидца, наступательный порывъ нѣмцевъ неизмѣнно уменьшается. Въ продолжающихся упорныхъ бояхъ на двинскомъ направленіи особенно отличился 25-го сентября поручикъ Ивановъ. Командуя временно батальономъ одного изъ славныхъ пѣхотныхъ полковъ, поручикъ въ теченіе этого дня 6 разъ переходилъ со своими доблестными ротами въ контръ-атаки. Несмотря на сильнѣйшій нажимъ превосходнаго по силамъ противника, жертвуя собственною контузію, поручикъ Ивановъ мужественно отстоялъ свой участокъ 24-го и 25-го сентября. Части этого полка захватили у нѣмцевъ 2 пулемета и около 200 плѣнныхъ. Въ ночь на 27-е сентября партія развѣдчиковъ одного изъ полковъ, дѣйствовавшая въ районѣ озеръ южнѣе Поставы, захватила (?), однако, въ виду поднятой послѣднимъ тревоги, пришлось приколоть нѣмца. Вблизи деревни Русаки нѣмецкая рота пыталась приблизиться къ нашей позиціи, но разсѣяна пулеметнымъ огнемъ. По словамъ нѣмецкихъ плѣнныхъ, захваченныхъ на западномъ берегу Сервечь, всѣ нижніе чины послѣднихъ укомплектованій, прибывшіе недавно изъ Германіи въ составѣ ихъ частей, оказались со всевозможными физическими недостатками, есть даже слѣпые на одинъ глазъ. Въ районѣ Огинскаго канала обращаетъ вниманіе подарить крестьянки Пинскаго уѣзда Екатерины Сапѣга. Замѣтивъ 25-го сентября въ районѣ противника гурть скота въ 70 головъ, временно оставленный нѣмцами безъ наблюденія, Сапѣга, не взирая на сильный артиллерійскій огонь непріятеля, причнала скотъ къ линіи нашихъ расположеній. Наши три конносапера подъ сильнѣйшимъ огнемъ противника взорвали мостъ при отходѣ, произведя въ расположеніи нѣмцевъ большую панику. Западнѣе Липневки наши конныя части захватили у нѣмцевъ обозъ въ 50 повозокъ съ теплыми вещами и походную кухню. Западнѣе Рафаловки наша артиллерія удачными попаданіями разбила два непріятельскія орудія и заставила нѣмецкую батарею прекратить стрѣльбу.

**Обзоръ «Армейскаго Вѣстника».**

. . . Обзоръ военныхъ дѣйствій «Армейскаго Вѣстника» отъ 29-го сентября. Въ районѣ р. Стыри 26-го сентября наши части овладѣли тремя рядами окоповъ у деревни Сомки. Одинъ изъ нашихъ полковъ, несмотря на сильнѣйшій артиллерійскій огонь, прорвалъ расположеніе противника юго-западнѣе колоніи Милашевъ. Части, дѣйствующія на фронтѣ Чернышъ-Лумане, при поддержкѣ мощественнаго огня нашей артиллеріи, почти безъ потерь овладѣли деревнями Чернышъ и Селище и урочищемъ Проходы. 27-го и 28-го сентября непріятель особенно настойчиво атаковывалъ насъ на участкѣ у д. Карпиловки; до 7 час. вечера, 28-го сентября, на этомъ участкѣ нами было отбито 6 атакъ противника съ огромными для него потерями. Въ районѣ Серета къ 11 час. утра, 27-го сентября, наши передовыя части, по горло въ водѣ, подъ сильнымъ огнемъ противника, переправились на западный берегъ Стрыпы. Попытка передовыхъ непріятельскихъ частей перейти въ наступленіе въ районѣ Гладки отбита нашимъ ружейнымъ огнемъ. Въ тотъ же день въ направленіи на деревню Гайворонка наша пѣхота, подъ прикрытіемъ сильнѣйшаго огня артиллеріи, преодолѣла два ряда проволочныхъ заграждений и приступила къ устройству ходовъ для сообщенія съ третьимъ рядомъ.

**Обзоръ «Новаго Времени».**

ПЕТРОГРАДЪ. «Новое Время» пишетъ: Послѣднія сообщенія съ различныхъ театровъ войны подтверждаютъ, что нашъ западный фронтъ постепенно теряетъ преобладающее значеніе, — новымъ факторомъ ослабленія наступленія нѣмцевъ является операція противъ Сербіи. Лѣтняя операція германцевъ потребовала отъ нѣмцевъ неисчислимыхъ средствъ и привела къ истощенію германскія войска. Послѣднее сообщеніе изъ ставки Верховнаго Главнокомандующаго указываетъ тактическую неудачу непріятеля въ двинскомъ районѣ. Бои въ центрѣ нашего расположенія— между Вилей и Полѣсьемъ окончательно затихли. Въ луцкомъ и тарнопольскомъ районахъ мы сохраняемъ инициативу и неуклонно продолжаемъ продвигаться, особенно удачно въ районѣ между желѣзными дорогами Сарны—Ковель—Ровно. Развитіе активности съ обоихъ нашихъ флаговъ заставитъ германцевъ приковать свои силы для прикрытія важнѣйшихъ стратегическихъ направленій въ восточной Пруссіи и Галиціи и воспрепятствуетъ переброскѣ съ нашего фронта (Спец. корр.).

**Обзоръ «Русскаго Инвалида».**

ПЕТРОГРАДЪ. «Русск. Инв.» пишетъ: Передъ началомъ операцій на сербской границѣ, германскій фронтъ достигъ небывалыхъ размѣровъ—2,200 верстъ; такое положеніе вызываетъ тревогу въ германскомъ обществѣ, тѣмъ болѣе, что надежды на скорый миръ ускользаютъ. Нейтральная германская печать, единодушная въ своемъ заключеніи, доказываетъ, что наступленіе въ Польшѣ было большой стратегической ошибкой, такъ какъ германская армія настолько удалилась отъ своихъ желѣзныхъ дорогъ, что своевременная переброска на французскій фронтъ стала весьма затруднительной и рискованной; уничтоженіе русскихъ армій не удалось,—онѣ не оказались окруженными, германская же армія оказалася прикованной къ ней и не можетъ выдѣлить уже помощи западному и сербскому фронтамъ. Кромѣ того, изнурительныя условія борьбы на русскомъ театрѣ причиняютъ страшныя потери въ людяхъ; германская армія положительно таетъ: только въ бояхъ у Вильны, Ормянъ и Гродны непріятель потерялъ 250,000 чел. (Спец. корр.).

**Обзоръ «Рѣчи».**

ПЕТРОГРАДЪ. «Рѣчь» пишетъ: Въ результатѣ операцій нашихъ войскъ въ двинскомъ районѣ, противникъ оттѣсненъ отъ двинскаго узла и кратчайшихъ путей къ нему. Попытка противника переправиться черезъ Нѣманъ вызвана стремленіемъ выйти на путяхъ нашей сморгонской группы; наступленіе задержано (Спец. корр.).

## Районъ дѣйствій союзныхъ войскъ.

ПАРИЖЪ, 28-го сентября. Вечернее официальное сообщеніе. Мы значительно продвинулись впередъ къ лѣсу къ западу отъ дороги изъ Сушэ въ Ангръ, въ долинѣ Сушэ, а также къ востоку отъ укрѣпленія въ лѣсу Живанши. Кромѣ того мы продвинулись на возвышенностяхъ въ направленіи на Фоли и при этомъ захватили въ плѣнъ около 100 человѣкъ изъ состава гвардейскаго корпуса. Въ Шампани мы вновь продвинулись впередъ къ сѣверо-востоку отъ Тагюра; здѣсь стремительной атакой мы взяли цѣликомъ одно германское укрѣпленіе къ юго-востоку отъ селенія, на склонѣ оврага Гутъ, захвативъ при этомъ въ плѣнъ 108 человѣкъ при двухъ офицерахъ. Наши батареи удачно отвѣчали на огонь германцевъ, ожесточенно бомбардировавшихъ наши новыя позиціи. Артиллерійскіе бои носили особенно напряженный характеръ въ Эпаржѣ, лепретрекомъ лѣсу, къ сѣверу отъ Бельона, въ Лотарингіи, а также въ Вогезахъ къ югу отъ Штейбаха и въ окрестностяхъ Танна.

ПАРИЖЪ, 28-го сентября. Впервые съ начала войны одинъ изъ аэроплановъ, летавшихъ надъ Парижемъ въ цѣляхъ упражненія и охраны, упалъ въ городѣ близъ Трокадеро, при чемъ 2 находившихся на немъ летчика получили тяжелыя поранения. Изъ публики никто не пострадалъ.

ПАРИЖЪ, 28-го сентября. Бельгійское сообщеніе. Непріятельская артиллерія проявила сегодня лишь небольшую дѣятельность—слабымъ огнемъ обстрѣливала Рамскапелле, Первизъ, Кесскерке и разные участки нашихъ линій между этими населенными пунктами. Наша артиллерія, отвѣчая непріятелю, обстрѣляла его позиціи, разсѣявъ въ нѣсколькихъ мѣстахъ германцевъ, производившихъ земляныя работы.

ПАРИЖЪ, 29-го сентября. Дневное официальное сообщеніе: Въ теченіе ночи продолжались бои вокругъ траншей, которыми мы вчера завладѣли на сѣверо-восточномъ направленіи отъ Сушэ и высоть Фоли; число взятыхъ нами плѣнныхъ достигаетъ 150. На остальномъ фронтѣ ничего выдающагося не было, кромѣ ожесточенной артиллерійской перестрѣлки въ Лотарингіи, въ районѣ Рельона и Андервилера.

ЛОНДОНЪ, 28-го сентября. Фельдмаршалъ Френчъ доноситъ: Дальнѣйшія извѣстія указываютъ на то, что германская атака на нашъ фронтъ къ югу отъ канала Ла-Бассе, 25-го сентября, была произведена большими силами; главныя усилія непріятеля были направлены противъ известковой ямы къ сѣверу отъ вершины «70», между Пюллюхомъ и гогенцоллернскимъ редутомъ. Атаковавшій непріятель былъ смятенъ ружейнымъ, пулеметнымъ и артиллерійскимъ огнемъ; ни одинъ человѣкъ не могъ приблизиться къ нашимъ траншеямъ на разстояніе ближе 40 ярдовъ. Далѣе, къ сѣверу, между Пюллюхомъ и каменоломнями, атака была такимъ-же образомъ отбита съ большими потерями для непріятеля. Наши войска, преслѣдуя разбитыхъ германцевъ, заняли траншею на западъ отъ мѣстечка Сентелье. Непріятелю удалось проникнуть на нашу передовую линію лишь въ одномъ пунктѣ южнаго соединенія траншей съ гогенцоллернскимъ редутомъ, который еще находится въ нашихъ рукахъ, но оттуда непріятель былъ скоро выбитъ нашими бомбометами, при чемъ нашихъ резервовъ не потребовалось. Во всѣхъ пунктахъ мы нанесли непріятелю сильный уронъ, тогда какъ наши потери меньше, чѣмъ первоначально сообщалось. Данныя германскаго сообщенія отъ 26-го сентября о неудачной атакѣ англичанъ съ большими для нихъ потерями къ востоку отъ Вермеля совершенно ложны: атаки не было произведено и потерь не понесено. Вчера произошло 11 воздушныхъ боевъ, изъ которыхъ 9 окончились для насъ успѣшно.

**Цеппелины.**

СТОКГОЛЬМЪ, 29-го сентября. Изъ Симрисхамна передаютъ, что 28-го сентября тамъ пролетѣлъ дирижабль, шедшій съ юго-востока; онъ продѣлалъ рядъ маневровъ надъ городомъ и затѣмъ удалился на юго-востокъ.

**На Сѣверномъ морѣ.**

СТОКГОЛЬМЪ, 29-го сентября. Изъ Карлскроны телеграфируютъ: Экипажъ парохода «Германія» сообщаетъ, что англійскими подводными лодками потоплено всего 3 германскихъ парохода. По словамъ экипажа, 3 англійскихъ подводныхъ лодки оперируютъ близъ южнаго берега Эланда.

СТОКГОЛЬМЪ, 28-го сентября. Вслѣдствіе потопленія германскаго парохода на высотѣ Гедзера оба шведскіе парохода-парома, которые должны были сегодня возобновить регулярное сообщеніе между Треллеборгомъ и Засницъ, не будутъ пущены въ обращеніе. Германскіе пароходы, прибывшіе вчера ночью въ Треллеборгъ изъ Засница, ушли обратно порожними.

СТОКГОЛЬМЪ, 28-го сентября. Изъ Карлскроны сообщаютъ: Утромъ на высотѣ южной оконечности Эланда миной, пущенной по всей вѣроятности англійской подводной лодкой, потопленъ неизвѣстный германскій угольщикъ; экипажъ спасенъ шведскимъ пароходомъ. Германскій пароходъ «Германія», шедшій въ южномъ направленіи съ грузомъ мѣди, былъ обстрѣлянъ, какъ предполагаютъ, англійской подводной лодкой, у внѣшняго Стейгрунда, къ югу отъ Кристіанополя. Стремясь избѣгнуть минной атаки, пароходъ сѣлъ на камнѣ у побережья Бреденгъ-Блекингтсъ. Экипажъ спасенъ. Капитанъ передастъ, что былъ очевидцемъ миннаго нападенія на угольщикъ «Христіанія» и его гибели.

## На сербскомъ фронтѣ.

НИШЪ, 28-го сентября. Въ теченіе 27-го и въ ночь на 28-е сентября на дунайскомъ фронтѣ, къ югу отъ Рама, безъ перемѣнъ. Попытки непріятеля къ сѣверу отъ Пожаревца овладѣть нашими позиціями нами отражены съ большими потерями для непріятеля. Непріятель ночной атакой овладѣлъ деревнею Липа, но мы отняли ее обратно, причинивъ ему чувствительныя потери. Непріятель ночью дважды пытался овладѣть крѣпостью и городомъ Смедерево, но обѣ атаки были отражены; потери непріятеля значительны. Непріятель со стороны Бѣлграда изъ окрестностей города Банова-Брда атаковалъ 27-го сентября наши позиціи. Мы отошли на 1—2 километра, потому что нашей артиллеріи не представлялось возможности обстрѣлять непріятеля, равно для того, чтобы не задѣть выстрѣлами города; непріятель этому нашему движенію не препятствовалъ. Ночь прошла спокойно. Непріятель на фронтѣ Савы открылъ артиллерійскій огонь изъ орудій крупнаго калибра по нашимъ позиціямъ. Наши войска удержались на позиціяхъ. На остальномъ фронтѣ ничего важнаго.

## Война съ Турціей

**Германская подводная лодка на Босфорѣ подвергла обстрѣлу турецкаго патруля, принявшаго ее за непріятельскую.**

## На итальянскомъ фронтѣ.

РИМЪ, 28-го сентября. Официальное сообщеніе. Въ зонѣ между Адижемъ и Брентой, въ особенности въ верхней части Бальдаса, наши отряды произвели смѣлые набѣги на непріятельскія позиціи; проволочныя загражденія были прорваны, нѣкоторыя оборонительныя укрѣпленія были повреждены или уничтожены, отряды непріятельскихъ войскъ отражены, захвачено нѣсколько плѣнныхъ, изъ нихъ одинъ офицеръ. Въ ночь на 27-е сентября непріятель въ свою очередь атаковалъ нашу позицію между Монте-Маронія, Ада Мальгаіоверна и Альта на плоскогорьѣ къ сѣверо-западу отъ Арьеро; эта атака была отражена съ потерями для непріятеля. На Карсо наши войска слегка продвинулись впередъ, въ особенности въ окрестностяхъ лѣса, называемаго Ферро-ди-Ковале.

## У враговъ.

**Въ Германіи.**

Изъ Берлина сообщаютъ, что вслѣдствіе недостатка керосина въ Германіи городское управленіе города Кеттена снялъ нѣсколько залъ въ цѣляхъ доставленія возможности населенію, вынужденному сидѣть въ темнотѣ, проводить вечера въ совмѣстной работѣ въ освѣщенномъ помѣщеніи.

**Въ Турціи.**

БУХАРЕСТЪ, 29-го сентября. Изъ Константинополя сообщаютъ, что населеніе города, въ виду недостатка продуктовъ первой необходимости, находится въ крайне бѣдственномъ положеніи.

## ДО РОССІИ.

ПЕТРОГРАДЪ, 29-го сентября. Сегодня, въ годовщину кончины павшаго на полѣ брани Князя Олега Константиновича, въ церкви Павловскаго дворца совершено заупокойное богослуженіе въ присутствіи королевы эллиновъ Ольги Константиновны, Великой Княгини Елисаветы Маврикіевны съ Августѣйшимъ семействомъ и Великаго Князя Дмитрія Константиновича.

ПЕТРОГРАДЪ, 29-го сентября. Начальникъ 3-й стрѣлковой сибирской дивизіи Фольбаумъ назначается военнымъ губернаторомъ Семипрѣченской области.

ПЕТРОГРАДЪ, 29-го сентября. Награжденъ при Высочайшей грамотѣ орденомъ Св. Александра-Невскаго членъ Государственнаго Совѣта Кони.

**Судъ.**

ПЕТРОГРАДЪ, 29-го сентября. Судебная палата приговорила редакторовъ рабочей газеты «Трудовая Правда», какъ фактическихъ, такъ и юридическихъ, къ заключенію въ крѣпости: Смирнова—на 1 годъ, Михайлова—на 1 годъ и 2 мѣсяца, Герцыка—на 3 года и Филиппова—къ 6 мѣсяцамъ тюрьмы по 129 ст. уг. ул. за рядъ замѣтокъ, вызвавшихъ безпорядки въ іюлѣ прошлаго года.

ПЕТРОГРАДЪ. «Новое Время» сообщаетъ: Вчера редакторы петропрадскихъ газетъ и представители московскихъ были приглашены управляющимъ министерствомъ внутреннихъ дѣлъ Хвостовымъ для бесѣды. Оживленный обмѣнъ мнѣній продолжался около двухъ часовъ и коснулся наиболѣе важныхъ вопросовъ (Спец. корр.).

## ЗА-ГРАНИЦЕЙ.

**Въ Даніи.**

ХРИСТІАНІЯ, 29-го сентября. Вчера начались выборы въ стортингъ, которые впервые происходятъ по всей странѣ въ одинъ день.

**Въ Швеціи.**

СТОКГОЛЬМЪ, 29-го сентября. Сообщеніе между Швеціей и Германіей черезъ Засницъ и Треллеборгъ прекращено. Шведскій пароходъ «Эолусъ», замѣнившій собой шведскіе пороны, теперь остался въ Засницѣ, такъ какъ на фарватерѣ замѣчены плавучія мины.

**Въ Италіи.**

РИМЪ, 28-го сентября. Здѣсь придаютъ большое значеніе отъѣзду Саландры на фронтъ для свиданія съ королемъ. Передъ отъѣздомъ Саландра имѣлъ совѣщаніе съ Совнимо, министрами военнымъ и морскимъ. Радикальная партія опубликовала декларацію, въ которой высказываетъ полное одобреніе политикѣ министерства Саландры и выражаетъ готовность поддержать ее.

**Во Франціи.**

ПАРИЖЪ, 29-го сентября. Скончался ученый энтомологъ Фабръ.

## На Балканахъ.

**Въ Болгаріи.**

ПЕТРОГРАДЪ. Арестованъ предсѣдатель земледѣльческой партіи Стамболійскій (Спец.

СОФІЯ, 28-го сентября. Наслѣдникъ престола царевичъ Борисъ, состоящій въ чинѣ капитана, прикомандированъ со спеціальной миссіей къ штабу главнокомандующаго. Королевичъ Кириллъ въ чинѣ поручика назначенъ состоять при штабѣ 2-й арміи.

СТОКГОЛЬМЪ, 28-го сентября. «Франкфуртеръ-Цейтунгъ» опубликовала сообщеніе, разосланное, по словамъ газеты, болгарскимъ правительствомъ нѣкоторое время назадъ болгарскимъ сельскимъ общинамъ. Какъ видно изъ текста сообщенія, оно имѣетъ цѣлью объяснить сельскому населенію Болгаріи измѣну болгарскаго правительства славянству противопоставленіемъ тѣхъ выгодъ, которыя Болгарія должна якобы получить въ будущемъ отъ сближенія съ бывшими врагами славянства. Характернымъ является указаніе на необходимость открытія Дуная, дабы Болгарія сдѣлалась независимой отъ Румыніи и, получивъ возможность вступить въ непосредственную связь съ Австро-Венгріей, доставляла послѣдней излишки своихъ продуктовъ, взамѣнъ чего получала бы все, въ чемъ нуждается. Сообщеніе проникнуто германскимъ духомъ и говоритъ: «Четверное согласіе, Сербія и Черногорія ведутъ войну исключительно съ цѣлью огражденія остальныхъ народовъ, центральныя же державы борются исключительно изъ-за обезпеченія своихъ владѣній. Ожидать помощи отъ Россіи,—говорится въ сообщеніи,—крайне наивно. Нѣтъ основанія ожидать защиты и отъ Англіи, ибо она сговорилась съ Россіей относительно Царьграда и обѣщала содѣйствовать уступкѣ русскимъ небольшой полосы земли вдоль черноморскаго побережья, отнявъ ее у Румыніи, Болгаріи и Турціи. Въ случаѣ успѣха четверного согласія Россія получитъ не только Царьградъ, но также Варну и Бургасъ, поэтому Болгарія остается связать судьбу съ Германіей и Австро-Венгріей, которыя будутъ охранять болгаръ, какъ русскіе сербовъ, и выступить противъ сербовъ». Сообщеніе съ чисто германскимъ цинизмомъ говоритъ о священномъ эгоизмѣ, побуждающемъ въ настоящій моментъ помочь Австро-Венгріи во имя созданія Великой Болгаріи, путь къ которой ведетъ черезъ Бѣлградъ и Нишъ.

**Въ Греціи.**

АѲИНЫ, 28-го сентября. Въ палатѣ депутатовъ Заимисъ высказалъ слѣдующее: «Правительство, выступая въ палатѣ тотчасъ за составленіемъ кабинета, считаетъ долгомъ заявить, что его политика основывается на тѣхъ же принципахъ, на которыхъ держалась съ начала европейской войны. Для вѣрнѣйшаго обезпеченія жизненныхъ интересовъ націи нашъ нейтралитетъ будетъ отнынѣ вооруженный и положеніе, которое онъ займетъ, будетъ приноровлено къ событіямъ, за развитіемъ которыхъ правительство будетъ зорко слѣдить. Правительство увѣрено въ поддержкѣ представителей эллинскаго народа въ этотъ критическій моментъ». Заимисъ смѣнилъ на трибунѣ Венизелосъ, сказавшій слѣдующее: «Никто не желалъ бы подвергать страну внутренней неурядицѣ въ настоящій весьма критическій моментъ. Большинство палаты окажетъ правительству свою поддержку постольку, поскольку политика его не будетъ отступать отъ основаній моей политики, которой палата высказала одобреніе». Далѣе Венизелосъ, защищая свою политику, заявилъ: «Если бы даже не существовало договора съ Сербіей, то и тогда наши интересы заставили бы выйти изъ нейтралитета, коль скоро другая страна стремится расширить свои предѣлы. Нашъ вопросъ не въ томъ, должны-ли мы воевать или нѣтъ, а въ томъ, когда начать намъ войну. Во всякомъ случаѣ мы не можемъ допустить, чтобы Болгарія разорила Сербію, а затѣмъ бросилась на насъ всѣми своими силами. Національное чувство подсказываетъ намъ въ интересахъ Греціи, чтобы Болгарія была раздавлена. Если Болгарія побѣдитъ,—эллинизмъ будетъ уничтоженъ окончательно». Въ заключеніе Венизелосъ выражаетъ пожеланіе, чтобы политика правительства оправдалась лучше, чѣмъ его политика. Засѣданіе палаты отсрочено до понедѣльника.

**Въ Сербіи.**

ПЕТРОГРАДЪ. «Рѣчи» телеграфируютъ изъ Бухареста: Въ Нишѣ началась эвакуація архивовъ, скупщины, банковъ и казенныхъ учрежденій; все переносится въ Принштину (Спец. корр.).

## Замѣтки о войнѣ.

Задуманное австро-германцами и начатое ими второе наступленіе на нашемъ юго-западномъ фронтѣ возникло слѣдствіемъ событія, подобнаго происшедшему при первой ихъ попыткѣ вторгнуться на Волынь и выравнять отставшій свой правый флангъ. Вслѣдъ за развитіемъ наступленія противника въ болотахъ, къ югу отъ Припяти, и вдоль путей на дубно-ровненскій районъ, отъ Ковеля, наши войска сами перешли въ наступленіе на галиційскомъ фронтѣ, достигнувъ при этомъ, какъ и прежде, блестящаго эффекта. Владѣя обоими берегами рѣки Серета, наша галиційская армія все время сохраняла полную свободу дѣйствій, полную возможность, по своему выбору, рѣшеній, благодаря чему могла въ каждую нужную минуту равить необходимый маневръ. Усиленное сосредоточеніе австро-германцевъ на сарненскомъ и ровненскомъ направленіяхъ и начало ихъ продвиженія къ Стыри и Горыни заставили насъ принять соотвѣтствующія контръ-мѣры, дабы при этомъ, не довольствуясь лишь сдерживаніемъ наступленія противника, а развивая широкій наступательный маневръ, поставить австро-германцевъ въ положеніе невозможности продолжать задуманную операцію. Слѣдствіемъ этого плана и явился переходъ нашихъ войскъ въ рѣшительное наступленіе со стороны рѣки Серета. Главный ударъ нашъ былъ направленъ къ западу отъ Трембовли. Перейдя здѣсь въ наступленіе, наши части прорвались черезъ рядъ заграждений, устроенныхъ австрійцами, захватили два ряда непріятельскихъ окоповъ и штурмомъ взяли сомкнутое укрѣпленіе на высотѣ къ востоку отъ деревни Гайворонки. Укрѣпленіе это, по свидѣтельству нашего офиціальнаго сообщенія, представляло собою вполнѣ законченный видъ новѣйшаго типа редута съ цѣлой системой окоповъ, ходовъ сообщенія и проч., съ бойницами, усиленными стальными щитами. Въ редутѣ сдалось намъ гарнизона 252 человѣка и, взяты орудіе и 3 пулемета. Контръ-атаки противника, слѣдовавшія за этимъ, были успѣшно отбиты, при чемъ наши войска развили и далѣе достигнутый ими успѣхъ, новымъ ударомъ прорвали расположеніе противника на рѣкѣ Стрыпѣ и, преслѣдуя его по пятамъ, ворвались по горящимъ мостамъ въ деревню Гайворонку. Къ вечеру 28-го мы окончательно переправились черезъ Стрыпу. Брошенная-же въ прорывъ конница, преслѣдуя противника, рубила отступающихъ и обозы. За день нами здѣсь захвачено всего 60 офицеровъ, болѣе 2,000 нижнихъ чиновъ, 4 орудія и 2 пулемета. Дальнѣйшій ходъ событій будетъ зависѣть отъ того, насколько энергично мы сможемъ использовать свой успѣхъ и сумѣютъ-ли австро-германцы быстро подвести къ прорыву свои резервы, такъ какъ при дальнѣйшемъ нашемъ наступленіи, въ особенности если представится возможнымъ бросить достаточную массу конницы въ тылъ расположеній противника, можно будетъ привести къ полному пораженію галиційскую его армію и создать для австро-германцевъ угрожающее положеніе всѣмъ ихъ группѣ къ югу отъ Припяти.

Въ центральныхъ участкахъ нашего боевого расположенія особыхъ перемѣнъ не произошло.

На фронтѣ Двинскъ-Сморгонь упорные, напряженные бои продолжались. У Двинска нѣмцамъ никакъ не удается достичь какихъ-либо существенныхъ результатовъ—наоборотъ, на многихъ участкахъ мы вновь оттѣснили нѣмцевъ съ линіи ихъ обложенія Двинска. Лишь къ сѣверо-западу отъ Иллукста, въ районѣ деревни Дубелишки, нѣмцамъ удалось занять часть нашихъ окоповъ, при чемъ бой здѣсь еще продолжается. Въ районѣ-же Лауцесъ-Гея, сѣверо-восточнѣе Иллукста, наша артиллерія разсѣяла германцевъ, а южнѣе озера Деммена германцы вытѣснены изъ окоповъ и селенія Торжка. Въ этомъ-же районѣ наши войска, воспользовавшись предразсвѣтнымъ туманомъ, внезапно, безъ выстрѣла, атаковали нѣмцевъ и захватили три линіи германскихъ окоповъ у южной оконечности озера, взявъ при этомъ плѣнныхъ и пулеметы. Одержали успѣхъ наши и у Грезенталя, сѣвернѣе озера Дрисвяты. Наши летчики содѣйствовали общему успѣху и у Двинска, сбрасывая бомбы съ аэропланова на фронтѣ озеръ Медунъ Дрисвяты.

На фронтѣ къ югу отъ Двинска наши части во многихъ мѣстахъ прошли наиболѣе пересѣченную линію озеръ и, пер правившись черезъ рѣку Прорву, заняли деревни Рудзи, Головача и Гавронцы. Перешеекъ озера Богиньскаго также занятъ нашими войсками. Въ общемъ наши дѣла складываются здѣсь весьма благопріятно, что особенно важно въ виду упрочивающагося, такимъ образомъ, положенія Двинска, а вмѣстѣ съ нимъ и всего праваго фланга.

На кавказскомъ фронтѣ были попытки турецкаго наступленія на рѣкѣ Архавѣ и на мелязгерскомъ

бу. Союзная дипломатія обязана побудить Румынію войти вновь въ общее дѣло и вновь согласовывать свои дѣйствія съ другими, въ противномъ случаѣ ничего не будетъ удивительнаго, если чрезъ нѣкоторое время самостоятельная Румынія заплящетъ подъ нѣмецкую музыку; тѣмъ болѣе, что въ Берлинѣ, какъ уже сказано, и музыка эта готова.

## Съ войны.

(Письма).

Стоятъ чудные, солнечные, чисто весеннie дни, но по ночамъ температура падаетъ, и становится довольно холодно. Это, однако, мало безпокоитъ насъ, такъ какъ по ночамъ мы почти всегда бываемъ въ движеніи, и во всякомъ случаѣ такой холодъ намъ не страшенъ.

Со времени іюльскихъ боевъ работа на нашемъ участкѣ, который тянется отъ горы ... до рѣки С., вся сводится, въ сущности, къ дѣятельности развѣдывательныхъ отрядовъ.

За время позиціонной жизни, которую мы имѣемъ уже второй мѣсяцъ, солдаты хорошо отдохнули, поправились, успѣли неоднократно воспользоваться баней, устроенной кое-какъ средствами отряда въ одной изъ земляныхъ селенія О—жъ, и сейчасъ служба наша легка, даже похожа на своего рода развлеченіе.

Трудно, правда, было привыкнуть намъ къ такому порядку, чтобы день замѣнялся ночью и обратно; въ началѣ, было, солдаты, несмотря на усталость послѣ ночныхъ работъ, плохо высыпались днемъ, но теперь выспались всѣ, и днемъ прекрасно спимъ, а ночью, какъ бы темна она ни была, мы аккуратно выполняемъ свои задачи по развѣдкѣ, по охранѣ позицій и проч.

Усиленная развѣдка, которая ведется почти непрерывно, даетъ намъ такія свѣдѣнія, что мы всегда знаемъ количество и расположеніе противника. Такъ, напримѣръ, въ настоящее время мы знаемъ чуть-ли не всѣ роты обоихъ турецкихъ полковъ, стоящихъ противъ нашего отряда. Оба полка эти на нашемъ участкѣ недавно, а до нихъ были другіе, также, аскеры и два отряда сувари. Курды давно уже на нашемъ фронтѣ не показываются.

Рядъ неудачъ турокъ на нашемъ фронтѣ, видимо угнетающе подѣйствовалъ на нихъ, что они, повидимому, надолго потеряли охоту къ активнымъ выступленіямъ. Ихъ перебѣжчики, появляющіеся у насъ довольно часто, отмѣчаютъ всякій разъ подавленное настроеніе и усталость въ войскахъ. Особенно ропщутъ турецкіе солдаты и даже низшій командный составъ на частыя передвиженія отрядовъ съ одного участка фронта на другой, что утомляетъ солдатъ не менѣе тяжелыхъ упорныхъ боевъ.

О малости противника можно судить хотя-бы по тому, что уже около двухъ мѣсяцевъ они ограничиваются оборонительной борьбой, прекративъ совершенно даже развѣдку.

По нашимъ свѣдѣніямъ, туркамъ приказано экономить не только орудійные снаряды, но и вести строжайшій учетъ ружейныхъ патроновъ. Доставка солдатами использованныхъ гильзъ, коробокъ изъ-подъ консервовъ, пустыхъ порціи пищи, табаку и друг. способами. Пекоры полковъ, стоящихъ теперь передъ нами, по прибытіи слюда, пытались «установить добрососѣдскія отношенія» съ нами, высылали для переговоровъ своихъ парламентеровъ, въ числѣ двухъ офицеровъ и двухъ солдатъ. «Парламентеры» эти разсказывали намъ, что на прежнемъ мѣстѣ своемъ (по-нашему у Ефрата) турки жили съ нашими какъ «въ дружбѣ» и бывали другъ у друга въ гостяхъ; просили и насъ прекратить усиленную развѣдку и дать имъ возможность отдохнуть...

Конечно, понятно, ихъ послѣдовало, и это, какъ извѣстно, озлобило турокъ. Въ слѣдующую ночь послѣ появленія «парламентеровъ», нашъ развѣдочный отрядъ, во главѣ съ офицеромъ, углубившійся въ горы на 4—5 верстъ, былъ встрѣченъ столь энергично и продолжительнымъ огнемъ, что въ темную ночь, знаніе мѣстности да хорошія природныя прикрытія помогли нашимъ молодцамъ вернуться невредимыми. Оружейная стрѣльба турокъ, перекатывавшаяся по фронта, охватила участокъ не менѣе, чѣмъ на 10—12 верстъ, и продолжалась 5—6 часовъ, до самаго разсвѣта, когда всѣ наши секреты, дозоры и караулы были уже вновь достаточно досягаемости отъ непріятельскихъ ...

Съ этого мѣсяца турки стали снова получать отъ Германіи для нашъ транспорты прокламацій, которыя сейчасъ подбрасываются при всякой возможности. Не въ примѣръ прежнимъ, эти прокламаціи отпечатаны на хорошей бумагѣ и изложены хорошимъ русскимъ литературнымъ языкомъ. Но по характеру своему это турко-нѣмецкая «литература», предназначенная для просвѣщенія «сѣраго русскаго мужика», такъ же безграмотна и скучна: та же ложь и болтовня о добродѣтельности нѣмцевъ и турокъ, о происхожденіи ими войны съ «врагами» и добрыми сосѣдями-русскими»,то же вмѣшательство нашего правительства въ разыгравшіяся событія и пр. и пр. Напоминая солдатамъ объ ихъ семьяхъ, хозяйствахъ и проч., прокламаціи оканчиваются убѣжденіемъ «подать свой голосъ въ пользу скорѣйшаго прекращенія войны»....

Видя какъ прокламаціи отпечатаны на тонкой бумагѣ, то солдаты рады имъ:—«хоть на курку стодыня»—говорилъ мнѣ солдатъ, подобравшій прокламацію во время ...ки...

К.

# НОВОСТИ ДНЯ

**Телеграмма Намѣстника.** Кутаисскому ...дителю дворянства князю Нижарадзе.

**...ть души благодарю дворянство Кутаисской губерніи за молитвы и выраженныя чув-**

**Генералъ-адъютантъ НИКОЛАЙ».**

Телеграмма эта послѣдовала въ отвѣтъ на ...дданную Его Императорскому Высочеству ...ему Князю Николаю Николаевичу телеграмму слѣдующаго содержанія:

«Воссылая молебенъ о ниспосланіи здравія Его Императорскому Величеству Государю Императору и Вашему Императорскому Высочеству и о дарованіи побѣды доблестному русскому воинству, грузинское дворянство Кутаисской губерніи на первомъ чрезвычайномъ собраніи, созванномъ послѣ вступленія Вашего Императорскаго Высочества въ предѣлы Имеретіи Грузіи, счастливо засвидѣтельствовать воодушевляющія его чувства безграничной радости по поводу новой эры въ жизни нашего края. Кутаисскій губернскій предводитель кн. Нижарадзе».

## ВО ДВОРЦѢ.

Его Императорское Высочество Великій Князь Николай Николаевичъ, Намѣстникъ Его Императорскаго Величество на Кавказѣ и Главнокомандующій кавказской арміей, вчера, 30-го сентября, изволилъ возвратиться въ Тифлисъ съ фронта боевыхъ дѣйствій.

## Административная хроника

Уполномоченный з. и з. на Кавказѣ д. ст. с. К. И. Шашковскій вчера, 30-го сентября, возвратился изъ служебной поѣздки въ Гагры, Черноморской губ.

## ВЪ ГОРОДѢ.

**Похороны жертвы долга.** Вчера, 30-го сентября, въ Александро-Невскомъ военномъ соборѣ, послѣ заупокойной литургіи, состоялось отпѣваніе тѣла штабсъ-капитана одного изъ кавказскихъ саперныхъ батальоновъ, Павла Романовича Нацвалова; заболѣвшаго тифомъ при исполненіи служебныхъ обязанностей и умершаго въ джульфинскомъ военномъ лазаретѣ. Останки почившаго преданы землѣ на кукійскомъ православномъ кладбищѣ съ отданіемъ послѣднихъ воинскихъ почестей; быстро выросшій могильный холмъ надъ мѣстомъ послѣдняго упокоенія почившаго былъ покрытъ вѣнками изъ живыхъ цвѣтовъ.

**Въ военно-техническомъ комитетѣ.** Во вторникъ, 29-го октября, подъ предсѣдательствомъ г.-л. В. Д. Аванасьева, состоялось засѣданіе кавк. военно-техническаго комитета, посвященное разсмотрѣнію текущихъ дѣлъ.

**Въ химическомъ отдѣлѣ военно-промышленнаго отдѣла.** Во вторникъ, 29-го октября, подъ предсѣдательствомъ Г. Г. Алибегова, состоялось засѣданіе химическаго отдѣла тифл. военно-промышленнаго комитета. На засѣданіи этомъ должено было, что на запросъ отдѣла, приготовляются ли въ Баку толуолъ и бензолъ, необходимые для приготовленія взрывчатыхъ веществъ, отъ бакинскаго военно-промышленнаго комитета отвѣта до настоящаго времени не получено. Такъ какъ въ тифлисской, батумской и друг. таможняхъ секвестровано немало опія, отдѣлъ поэтому возбудилъ передъ надлежащими властями ходатайство, чтобы этотъ опій не уничтожался, а пробы его присылались отдѣлу для анализа, такъ какъ изъ опія предположено приготовленіе морфія и кодеина, которыхъ крайне мало въ продажѣ. Изъ присланныхъ отдѣлу пробъ опія изслѣдованіе одной уже закончено, при чемъ оказалось, что этотъ опій фальсифицированъ и что въ немъ совсѣмъ нѣтъ опія. На запросъ центральнаго военно-промышленнаго комитета о возможности приготовленія на Кавказѣ азотно-баріевой соли изъ минерала витерита отдѣлъ отвѣтилъ, что витерита на Кавказѣ нѣтъ, но можно организовать выдѣлку требуемой соли изъ тяжелаго шпата, котораго очень много въ краѣ. По просьбѣ члена отдѣла І. И. Якубовича постановлено возбудить ходатайство о предоставленіи безплатно двухъ вагоновъ 3-класса для поѣздки его, І. И. Якубовича, и ста учениковъ культуръ-техническаго училища инж. М. Н. Виноградова въ Боржомъ и обратно для сбора белладоны. Въ Горійскомъ у. въ большомъ количествѣ растетъ дурьянъ, изъ котораго можно приготовлять атропинъ. Отдѣлъ постановилъ собрать сѣмена этого растенія для производства опытовъ, насколько полученный такимъ образомъ атропинъ будетъ пригоденъ для медицинскихъ цѣлей. Провизору К. С. Саркисову поручено собрать свѣдѣнія, по какой цѣнѣ можно купить сѣмена дурьяна, такъ какъ у отдѣла имѣется предложеніе поставки 400 пуд. сѣмянъ по цѣнѣ отъ 12 руб. до 15 руб. за пудъ.

**Въ кавказскомъ кустарномъ комитетѣ.** Кавк. кустарный комитетъ заваленъ заказами разныхъ организацій, работающихъ на нужды арміи. На-дняхъ кустарный комитетъ выслалъ первую партію теплыхъ юртъ для войскъ въ батумскомъ направленіи. Для учрежденій россійскаго общества Краснаго Креста заготовлена большая партія хурджиновъ для выючной перевозки различныхъ предметовъ. Въ настоящее время изготовляется 50,000 арш. сукна кустарнаго производства для халатовъ, портянокъ и т. п. Много заказовъ поступило и поступаетъ на теплые чулки, фуфайки и т. п.

**Мцхетскіе поѣзда.** Сегодня, 1-го октября, по случаю храмового праздника въ Мцхетскомъ соборѣ, назначено, кромѣ двухъ праздничныхъ дачныхъ, еще 7 паръ дополнительныхъ пассажирскихъ поѣздовъ. Отправленіе изъ Тифлиса въ Мцхеть (по мѣстному времени): въ 7 час. 38 м. утра, въ 9 час. 8 м. утра, въ 11 час. 58 м. утра, въ 12 час. 58 м. дня, въ 6 час. 1 м. дня, въ 7 час. 8 м. веч. и въ 9 час. 48 м. веч. Обратно изъ Мцхета въ Тифлисъ: 9 час. 5 м. утра, въ 10 ч. 52 м. утра, 12 ч. 53 м. дня, 3 ч. 43 м. дня, 5 ч. 53 м. дня, 7 ч. 00 м. веч. и въ 11 ч. 8 м. вечера. Всѣ эти поѣзда будутъ останавливаться на одну минуту на платформахъ «Грма-Геле» и «Зедазени» и будутъ въ пути отъ 40 до 50 минутъ.

**Такса.** Гласный думы М. З. Кахановъ **вчера подалъ** въ город. управу заявленіе о необходимости установить таксу для прачешныхъ заведеній. По мнѣнію гласнаго, новая такса должна быть увеличена на 25% противъ цѣнъ, существовавшихъ до войны; прачешныя-же самопроизвольно подняли цѣны чуть не вдвое.

**Картофель.** Артельщики желѣзнодорожныхъ батальоновъ закупили во Владикавказѣ картофель по 42 коп. за пудъ; съ перевозкой и доставкой въ батальонные склады (24 коп. на пудъ) пудъ картофеля по себѣстоимости обошелся въ 66 коп. Въ городѣ же фунтъ картофеля, несмотря на таксу (въ 3 коп.), дешевле, чѣмъ за 5 коп., достать нельзя.

**На трамваѣ.** Директору трамвая город. управой разрѣшено замѣнить при изготовленіи для служащихъ по движенію форменной одежды черное сукно темно-сѣрымъ.

**Высшіе женскіе курсы.** Въ воскресенье, 4-го октября, въ 12 час. дня, въ помѣщеніи курсовъ (Анастасіевская, 22), состоится собраніе членовъ общества для доставленія средствъ курсамъ, на которое, въ виду важности обсуждаемыхъ дѣлъ, приглашаются не только всѣ члены, сдѣлавшіе уже членскіе взносы, но и всѣ записавшіеся, а равно и желающіе вступить въ число членовъ общества.

**Штрафы.** Г. губернаторомъ оштрафованы: за непрописку квартирантовъ В. Рудоммъ —на 300 р. (или арестъ на 2 мѣсяца), за продажу продуктовъ сверхъ таксы Дарчо Ходжабегова—на 300 р. (или арестъ на 2 мѣсяца), за продажу вина Георгій Хелашвили —на 100 р. (или арестъ на 1 мѣсяцъ), за нарушеніе санитарныхъ правилъ К. Оганесовъ и Д. Арутюновъ—на 100 р. каждый (или арестъ на 1 мѣсяцъ).

**Больные.** По свѣдѣніямъ город. медико-санитарнаго бюро за 29-е сентября въ городѣ заболѣли: скарлатиной—4, дифтеритомъ—4, сыпнымъ тифомъ—1, холерой—1 и подозрительной по холерѣ болѣзнью—3. Къ 30-му сентября состояло больныхъ: скарлатиной—56, дифтеритомъ—15, оспой—1, сыпнымъ тифомъ—50, брюшнымъ тифомъ—31, возвратнымъ тифомъ—3, дизентеріей—3, холерой—122 и подозрительныхъ по холерѣ больныхъ—10.

**Холера.** Въ лазаретъ № 40 за послѣднія сутки доставлены больные холерой: 1) Софія Бабаянъ, 17 л., проживающая въ Архивномъ переулкѣ, № 22; 2) Патрикъ Патрикянъ, 16 л., 9 уч.,Тамаринская ул., № 14; 3) Ольга Калашникова, 32 л.,—12 уч., Горійская ул., № 21; 4) Алексѣй Осиповъ, 3 л., и 5) Нина Осипова, 28л.,—армянки-бѣженки—11 уч., Владимировская ул., д. Раева; подозрительныхъ по холерѣ больныхъ было доставлено трое. Умерли отъ холеры Софія Бабаянъ, Томасъ Бадцарчикъ и Алексѣй Радзвелашвили.

**Поправка.** Членъ управы М. А. Джабаръ проситъ исправить въ отчетѣ о послѣднемъ засѣданіи город. думы, въ томъ мѣстѣ, гдѣ былъ изложенъ его докладъ о борьбѣ съ доротовизной, фразу: «данныя, которыми пользовался губернаторъ, не соотвѣтствуютъ дѣйствительности». Сказано-же было членомъ управы М. А. Джабаромъ слѣдующее: «Губернаторъ въ своихъ выводахъ основывается, между прочимъ, и на поданныхъ ему жалобахъ хлѣбопековъ; между тѣмъ, данныя, приведенныя жалобщиками, не соотвѣтствуютъ дѣйствительности».

**Раненые и больные офицеры.** Эвакуированы въ Тифлисъ съ кавказскаго фронта и поступили на излеченіе въ лазареты слѣдующіе больные и раненые офицеры:

Въ лазаретъ № 31 (Мадатовская ул., бывшая гостиница «Лондонъ»): хорунжій Евгеній Петр. Рубенъ, врачъ Алексѣй Федор. Голосовъ, поручикъ Алексѣй Никол. Хвощинскій, священникъ Николай Макс. Ярославцевъ, зауряд-капитанъ Димитрій Иван. Дубовицкій, надворный совѣтникъ Максимъ Степ. Смирновъ, старшій врачъ Иванъ Ив. Польца, врачъ Болеславъ Владим. Туровскій, капитанъ Иванъ Валеріан. Юрасовъ, подпоручикъ Владиміръ Викторъ. Златовратскій, штабсъ-капитанъ Анатолій Иван. Самсоновъ, прапорщики—Ростомъ Дим. Удкираули, Валеріанъ Ив. Руссо, А. А. Сметанниковъ, Л. А. Арутюновъ, Борисъ Влад. Саматаловъ, Іосифъ Ив. Тилашвили; въ лазаретъ № 8 (зданіе новой тюрьмы): войсковой старшина Дмитрій Ив. Бутаковъ, чиновникъ Георгій Яковл. Афанасьевъ, зауряд-прапорщики—Ив. Никол. Рыбинъ, Михаилъ Ив. Титовъ и Петръ Іос. Фильинъ; подпоручикъ Алекс. Мих. Кравцовъ.

**Погода.** Тифл. физическая обсерваторія сообщаетъ объ общемъ состояніи погоды за 29-е сентября: Дожди выпали во всѣхъ районахъ. Сильные вѣтры отмѣчены на каспійскомъ и черноморскомъ побережьяхъ. Значительное пониженіе температуры на Сѣв. Кавказѣ. Вѣроятная погода на 1-е октября: Дожди мѣстами на Сѣв. Кавказѣ и на всемъ Закавказьѣ. Дальнѣйшее пониженіе температуры на Сѣв. Кавказѣ. Пониженіе температуры въ Закавказьѣ. Свѣжіе вѣтры удержатся. Въ Тифлисѣ: Дождь, пониженіе температуры, вѣтры сѣверныхъ румбовъ.

Въ Тифлисѣ, въ 1 часъ дня, 30-го сентября: Давленіе воздуха—761.0 мм.; температура—14.9 С°; влажность—83%; температура на оголенной поверхности земли—18,3 С°, на естественной—18,3 С°.

## Въ обществахъ и собраніяхъ.

**Въ «курортномъ» обществѣ.** Въ залѣ Совѣта Намѣстника во вторникъ, 29-го сентября, подъ предсѣдательствомъ Ф. Л. Фехнера, состоялось засѣданіе совѣщательной комиссіи кавк. общества содѣйствія развитію лечебныхъ мѣстъ. Заслушано было сообщеніе Г. Ф. Чурсина, возвратившагося изъ Кутаисской губ., куда онъ былъ командированъ для осмотра и описанія минеральныхъ источниковъ и лечебныхъ мѣстъ губерніи. Г. Ф. Чурсинъ началъ свою поѣздку изъ Абастумана, чрезъ Зекарскій перевалъ, въ Кутаисъ—Цхалтуба и по военно-осетинской дорогѣ, почти до Мамисонскаго перевала. Докладчикъ далъ описаніе освѣдомительнаго характера о расположенныхъ по пути его поѣздки источникахъ. Въ 45 верстахъ отъ Абастумана находятся зекарскіе сѣрные источники, t воды 27° R. Имѣются 5 ваннъ и 27 комнатъ для пріѣзжихъ. Въ мѣс. Цихи Абоно устроена деревянная ванна, t сѣрной воды 15,5° С. Въ 2-хъ верстахъ отъ Багдада, въ сел. Нергіета, находится лечебная баня Робакидзе съ 5 ваннами. Источники сѣрные, t—15° С. Въ сел. Сакопадіе находится баня Копцхве. Источники сѣрные, t—15° С. О цхалтубскихъ водахъ были сообщены дополнительныя свѣдѣнія. По тквибульской ж.-д. вѣтви расположены: въ 12 верстахъ, въ сел. Курсеби, ванная Аржеванидзе, съ 6 ваннами, t воды 15,8° С. Близъ ст. Сѣрныя Воды, въ мѣс. «Христили», находятся ванныя заведенія Оболидзе, Жоржеліадзе и Каркашидзе, t воды—13° С. По военно-осетинской дорогѣ Г. Ф. Чурсинъ отмѣтилъ рядъ минеральныхъ источниковъ сѣрныхъ, щелочныхъ, углекислыхъ, желѣзистыхъ и даже соленыхъ (рѣдкій источникъ). Послѣдній находится въ сел. Лачта и заброшенъ камнями, чтобы воды не лились скотъ. Пробы этой лечебной воды доставлены въ Тифлисъ для изслѣдованія.

## Происшествія.

**Кражи.** У прист. по Арагвинскому пер., въ д. № 5, кн. И. Ив. Циціанова, 28-го сентября, во время его отсутствія, изъ квартиры посредствомъ подобраннаго ключа совершена кража револьвера системы «Нагана», кинжала, копилки съ 10 р. и золотыхъ брелоковъ и запонокъ, всего на 165 рублей.

— 29-го сентября у Ив. П. Кемалова, живущаго по Слѣпцовской ул., въ д. № 3, во время его отсутствія изъ квартиры посредствомъ подобраннаго ключа похищенъ персидскій коверъ, стоящій 350 руб.

— Гер. З. Іоваишвили, 28-го сентября, утромъ, придя въ содержимый имъ ресторанъ во дворѣ сада «Тифлисскаго кружка», на Кирочной ул., нашелъ кассу, стоявшую въ лѣтнемъ открытомъ павильонѣ, взломанной; изъ кассы похищено около 150 рублей.

**Трамвай.** 28-го сентября, на Русской ул., вагонъ трамвая № 9, съ прицѣпнымъ вагономъ, столкнулся съ стоявшимъ на остановкѣ вагономъ № 53; отъ сильнаго толчка получили незначительные ушибы сидѣвшіе въ вагонахъ вдова полковника М. С. Гопадзе и Н. М. Вольсъ.

**Поножовщина.** 27-го сентября, въ чайномъ заведеніи Константинова, по Воронцовской ул., въ д. № 12, неизвѣстный человѣкъ въ нетрезвомъ видѣ, назвавшійся тифлискимъ гражд. Давидомъ Вартановымъ, затѣялъ ссору съ сидѣвшимъ въ чайной тоже нетрезвымъ Я. Д. Гогіашвили. Выхвативъ бебутъ, Вартановъ нанесъ тяжелую рану въ лѣвую сторону живота Гогіашвили, который въ свой черед нанесъ Вартанову нѣсколько ударовъ ножемъ, нанесъ нападавшему 4 легкихъ ножевыхъ ранъ: въ шею, лѣвое плечо и спину. Раненые отправлены въ больницу Арамянца. Выяснено, что назвавшійся тифлискимъ гражданиномъ Вартановымъ, въ дѣйствительности, лишенный всѣхъ правъ состоянія изъ тифлискихъ мѣщанъ Д. М. Алихановъ.

**Покушеніе на самоубійство.** 28-го сентября дочь отставного полковника М. Дм. Шелдученко, 20 л. (Кирочная, 16), произвела въ себя выстрѣлъ въ грудь изъ револьвера «Нагана». Пострадавшая отправлена въ Михайловскую больницу, жизнь ея въ опасности. Причину покушенія на самоубійство пострадавшая объяснить не пожелала.

**Дезертиръ.** Чинами сыскного отдѣленія 27-го сентября задержанъ дезертиръ, рядовой пѣхотнаго полка С. И. Мартирузовъ. Задержанный препровожденъ къ тифлисскому уѣздному воинскому начальнику.

## Памяти павшихъ воиновъ.

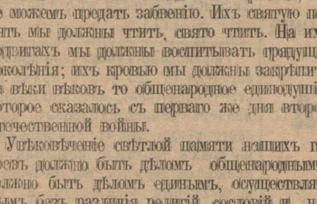

**Братскія могилы при с. Файславице, Красноставскаго у., Люблинской губ.**
**Погребено: русскихъ 71 человѣкъ;**
**австро-германцевъ 445 человѣкъ.**

«Вотъ уже второй годъ великой освободительной европейской войны, войны за славу, честь и могущество нашей Великой Родины, войны за освобожденіе порзбощенныхъ австро-германцами и турками нашихъ братьевъ, войны за общее благо, культуру и цивилизацію. Льется ручьемъ кровь нашего доблестнаго воинства, льется какъ жертва угодная Всемогущему, Всевидящему Богу. Много тысячъ нашихъ отцовъ, братьевъ и сыновей пріяли мученическій вѣнецъ, исполнивъ великую заповѣдь любви къ ближнему, положивъ животъ свой за други своя. Они перешли въ лучшій міръ съ вѣнцомъ безсмертія. Но безсмертные тамъ они, отдавшіе все, что могли за наше общее счастье, за высшіе идеалы человѣчества, не могутъ не быть достойно увѣковѣчены здѣсь на землѣ, не могутъ не найти вещественнаго осуществленія нашей вѣчной благодарности, вѣчной памяти о нихъ, о ихъ славныхъ подвигахъ».

Съ такими словами обращается къ своемъ воззваніи къ гражданамъ Россіи недавно организованное «всероссійское о-во памяти воиновъ русской арміи, павшихъ въ войну 1914—1915 годовъ».

«Граждане!—говорится далѣе въ воззваніи.—Если мы всѣми силами стараемся облегчить страданія увѣчныхъ воиновъ и утереть слезы вдовѣ и сиротѣ, то и тѣхъ, кого съ нами нѣтъ и кто къ намъ не вернется, мы не можемъ предать забвенію. Ихъ святую память мы должны чтить, свято чтить. На ихъ подвигахъ мы должны воспитывать грядущія поколѣнія; ихъ кровью мы должны закрѣпить на вѣки вѣковъ то общенародное единодушіе, которое сказалось съ перваго же дня второй Отечественной войны.

Увѣковѣченіе свѣтлой памяти нашихъ героевъ должно быть дѣломъ общенароднымъ, должно быть дѣломъ единымъ, осуществляемымъ безъ различія религій, сословій и національностей, единымъ чудо-богатыремъ русскимъ народомъ съ такимъ же единодушіемъ, съ какимъ онъ отражаетъ своихъ враговъ.

Мысль о достойномъ увѣковѣченіи героевъ уже начала осуществляться. Въ Петроградѣ возникло всероссійское общество памяти воиновъ русской арміи. Въ его члены принимаются лица обоего пола безъ различія вѣроисповѣданія, національности, званія и состоянія».

Общество имѣетъ цѣлью всѣми законными способами и средствами охранять и содѣйствовать охраненію на поляхъ брани могилъ русскихъ воиновъ, павшихъ въ войну съ Германіей, Австріей и Турціей безъ различія вѣроисповѣданій и національностей и сохранить въ дальнѣйшемъ память погибшихъ жертвъ долга. Общество отыскиваетъ и приводитъ въ извѣстность могилы воиновъ, устанавливаетъ, по возможности, вѣроисповѣданіе, національность, наименованіе воинскихъ частей, имена, фамиліи и время кончины павшихъ, приводитъ въ должный видъ братскія и одиночныя могилы, ставитъ кресты, памятники, ограды и печется о дальнѣйшемъ сохраненіи ихъ въ порядкѣ.

Обществу предоставляется въ установленномъ закономъ порядкѣ: переносить, въ случаѣ погребенія въ несоотвѣтствующихъ мѣстахъ, прахъ покойныхъ въ другія мѣста, а равно содѣйствовать родственникамъ въ розысканіи мѣстъ погребенія воиновъ, при желаніи-же ихъ оказывать возможную помощь къ перевозкѣ праха на родину,—опредѣлять дни поминовенія павшихъ и общей панихиды. Обществу предоставляется въ увѣковѣченіе выдающихся боевъ и подвиговъ отдѣльныхъ лицъ, сооружать храмы, часовни, памятники, издавать историческія описанія подвиговъ воинскихъ частей и героевъ ихъ, открывать благотворительныя учрежденія, сопряженныя съ памятью погибшихъ: пріюты, школы, музеи, читальни, стипендіи и т. п.

Членами общества могутъ быть лица обоего пола, всѣхъ званій и состояній безъ различія вѣроисповѣданія и національности (за исключеніемъ германскихъ, австрійскихъ и турецкихъ подданныхъ), отдѣльныя воинскія части, правительственныя установленія, общественныя и сословныя учрежденія.

Званіе почетнаго члена общества можетъ быть присвоено лицамъ, внесшимъ единовременно не менѣе 500 рублей, пожизненнаго—100 рублей, дѣйствительнаго—5 рублей ежегодно и соревнователя—1 рубль. Первыя три категоріи членовъ пользуются правомъ голоса на общихъ собраніяхъ общества. Лица, записавшіяся и внесшіе установленные членскіе взносы въ званіи членовъ о-ва утверждаются постановленіемъ главнаго совѣта. Общество можетъ открывать свои отдѣлы повсемѣстно, гдѣ имѣется не менѣе 20-ти членовъ первыхъ трехъ категорій.

Желающіе записаться въ члены общества или внести пожертвованіе благоволятъ обращаться съ письменными заявленіями въ главный совѣтъ общества, съ препровожденіемъ членскаго взноса и 20 копеекъ на почтовые расходы по адресу:

Петроградъ, Литейный пр., 20, офицерское собраніе арміи и флота.

Въ Тифлисѣ лица, желающія вступить въ члены о-ва, подаютъ объ этомъ письменныя заявленія: въ город. управу; въ канцелярію уполномоченнаго з. и з. (г-чу Исаркову); въ дворянское депутатское собраніе (ул. Бѣлинскаго, въ контору «Тифлисскаго кружка»; въ контору «Русскаго клуба».

Можно надѣяться, что пресѣкшее такія языческія цѣли о-во встрѣтитъ и у насъ глубокія симпатіи всѣхъ, кому дорога память о нашихъ славныхъ защитникахъ, своею смертью запечатлѣвшихъ великую заповѣдь любви, «положившихъ душу за други своя».

## ВЕЧЕРНЯЯ ИЗВѢСТІЯ

# Война.

*Черезъ Петроградское Телеграфное Агентство).*

ПЕТРОГРАДЪ, 29-го сентября. Увольняется, согласно прошенію, товарищъ главноуправляющаго землеустройствомъ и земледѣліемъ графъ Мусинъ-Пушкинъ.

Назначаются: сенаторъ Бѣлецкій товарищемъ министра внутреннихъ дѣлъ и начальникомъ переселенческаго управленія Глинка товарищемъ главноуправляющаго землеустройствомъ.

ЛОНДОНЪ, 29-го сентября. Болгарскому посланнику вручены паспорта.

Принятъ законопроектъ о новомъ займѣ.

Газетъ «Стандартъ» сообщаютъ изъ Аѳинъ, что двѣ болгарскія дивизіи атакуютъ сербовъ въ направленіи Княжевацъ, въ 12 миляхъ отъ болгарской границы.

ПАРИЖЪ, 29-го сентября. Официальное вечернее сообщеніе. Непріятель подвергъ днемъ ожесточенной бомбардировкѣ траншеи, отнятыя нами вчера къ сѣверо-востоку отъ Суше. Число плѣнныхъ въ этомъ дѣлѣ 164, въ томъ числѣ 3 офицера. Германцы понесли значительный уронъ въ лощу отъ Соммы, въ районѣ Тиллолуа и Піэнна, также на фронтѣ

ности не производилось никакой хозяйственной операціи покупки и продажи муки по заготовительной цѣнѣ, но только оказывалось содѣйствіе нѣкоторымъ торговымъ фирмамъ при полученіи ими нарядовъ на грузы муки для продажи ея клиентамъ этихъ фирмъ по цѣнѣ принятыхъ отъ нихъ заказовъ. За это содѣйствіе, заключавшееся почти всецѣло въ исходатайствованіи нарядовъ на вагоны на имя городской управы и не сопряженное ни съ какимъ рискомъ и расходами, кромѣ небольшихъ канцелярскихъ и телеграфныхъ, расходовъ, взималась съ дѣйствительныхъ получателей муки едва ли соотвѣтственная существу этой операціи плата.

Объ условіяхъ и порядкѣ производства операціи по закупкѣ и продажѣ сахара городская управа на мой запросъ никакихъ свѣдѣній мнѣ не сообщила, кромѣ справки о количествѣ закупленнаго и проданнаго сахара (36,735 пудовъ), о полученной по этой операціи прибыли (12,220 руб) и о дѣйствительномъ, произведенномъ по этой операціи расходѣ въ суммѣ 572 руб.—на организацію непосредственной продажи потребителямъ на большой партіи полученнаго отъ интендантства сахара. За недоставленіемъ точныхъ по этому вопросу свѣдѣній, свойство операціи по продажѣ сахара можетъ быть только предположительно опредѣлено путемъ сопоставленія приведенныхъ цифръ, допускающихъ, хотя точно и не доказывающихъ, что и въ этомъ дѣлѣ могла имѣть мѣсто, въ извѣстной части произведенныхъ операцій, прямая оплата посредничества городской управы.

Принимая во вниманіе: 1) что по точному смыслу постановленія гордской думы отъ 13-го апрѣля с. г. на городскую управу была возложена хозяйственная покупка продовольственныхъ припасовъ съ продажей ихъ по заготовительной цѣнѣ; 2) что въ дѣйствительности эти операціи, а въ особенности операція платнаго посредничества въ перевозкѣ грузовъ муки, получили свойство, несоотвѣтственное порученію городской думы, и 3) что въ силу п. 3 ст. 63 гор. пол. порядокъ дѣйствій исполнительныхъ органовъ городского управленія опредѣляется городской думой, я признаю необходимымъ разсмотрѣніе городской думой вышеизложенныхъ свѣдѣній по этому дѣлу, а потому поручаю городской управѣ, согласно п. 1 ст. 67 гор. пол., внести настоящее мое предложеніе на обсужденіе городской думы въ ближайшемъ ея собраніи.

Никакихъ иныхъ данныхъ, кромѣ вышеизложенныхъ, доставленныхъ мнѣ городской управой, мною на разсмотрѣніе городской думы не предлагалось.

Тифлисскій губернаторъ **Страховскій.**
2-го октября 1915 г.
Гор. Тифлисъ.

## Послѣдняя почта.

### Самоубійство въ плѣну.

Берлинскія газеты сообщаютъ о самоубійствѣ командира 270 пѣхотнаго полка, полковника Волкова, находившагося въ плѣну въ Германіи.

### Кронпринцъ — «бельгійскій король».

Корреспондентъ «Nouvelle Revue» разсказываетъ со словъ одной ирландки, жившей въ окрестностяхъ Ипра, о загадочномъ празднествѣ, устроенномъ германцами въ Менинѣ.

Въ менинскомъ соборѣ происходила какая-то таинственная церемонія, присутствовать при которой не было разрѣшено ни одному бельгійцу.

Жителямъ было запрещено проходить мимо собора и открывать окна, выходящія на соборную площадь.

Любопытство бельгійцевъ было возбуждено до крайности. Имъ удалось услышать доносившіеся изъ собора звуки какого-то гимна, въ которомъ можно было различить слова: «Спаси, Боже, короля Бельгіи».

Крайне заинтересованные, бельгійцы стали допытываться у германскихъ офицеровъ о значеніи этого страннаго молебствія о спасеніи бельгійскаго короля. Офицеры отмалчивались, но солдаты оказались болѣе откровенными и разсказали, что въ соборѣ совершалась коронація кронпринца, волею кайзера провозглашеннаго «королемъ Бельгіи».

### Герцогиня люксембургская и германскіе «охранители».

Иностранная печать подтверждаетъ слухи о намѣреніи герцогини люксембургской Маріи-Аделаиды отречься отъ престола въ пользу своей младшей сестры, принцессы Маріи-Антуанетты.

На это намѣреніе молодой герцогини въ значительной степени повліяли послѣднія событія, лишившія ее возможности быть истинной правительницей своей страны, подчиненной въ настоящее время германскому произволу. Въ Люксембургѣ находится 16 тысячъ германскихъ ландштурмистовъ. Германская стража стремится проникнуть даже во дворецъ герцогини.

Свои симпатіи къ французамъ и бельгійцамъ люксембургцы усиленно подчеркиваютъ и демонстративно покупаютъ портреты Пуанкаре и короля Альберта.

### Угроза Румыніи.

«Petit Parisienne» пишетъ, что сосредоточенныя австрійцами на границахъ Молдавіи и Буковины крупныя военныя силы, по всей вѣроятности, будутъ стремиться прорваться къ берегамъ Чернаго моря съ цѣлью окруженія Румыніи.

### Подвигъ полковника В. Н. Т.

Подвигъ этотъ описываетъ спеціальный, на театрѣ войны, корреспондентъ «Биржевыхъ Вѣдомостей»:

— Полковникъ Т. Владиміръ Николаевичъ, поражалъ всѣхъ своей удивительной скромностью. Онъ жилъ одинъ и тратилъ на себя очень мало. Остатокъ отдавалъ каждому изъ товарищей, который нуждался и просилъ. Онъ посылалъ въ конвертахъ безъ имени: «отъ неизвѣстнаго», и потомъ краснѣлъ, когда обнаруживалось, что это онъ посылалъ. Онъ былъ малаго роста,—застѣнчивый, мягкій, деликатный. Въ молодости его звали «красная дѣвица».

Т. попалъ на войну и сразу отдался дѣлу съ энтузіазмомъ человѣка, для котораго интересы родины на первомъ планѣ, для котораго самолюбіе части, арміи, родины,—есть собственное самолюбіе.

2 роты противника, производившія окопныя работы у деревни Мишанецъ. 28-го сентября мы заняли западную опушку лѣса у д. Ростоки и мѣстами подошли къ непріятельскимъ проволочнымъ загражденіямъ. Около 11 час. утра въ районѣ Мильно нашимъ артиллерійскимъ огнемъ разсѣяна колонна противника. На разсвѣтѣ 28-

. . . Его часть охраняла важный пунктъ, когда разгоралось ожесточенное непріятельское наступленіе, поэтому полковникъ получилъ приказъ держаться до послѣдней возможности, потому что иначе погибнетъ вся линія.

Начальство, которое любило его, писало Т.:

— Благославляю васъ на страшное, трудное дѣло. Сохраните честь дивизіи и, если Господь пошлетъ, сохраните свою жизнь, драгоцѣнную для арміи.

Положеніе части полковника было трудное. Непріятель, владѣя прекрасными позиціями, могъ осыпать орудійнымъ огнемъ окопы солдатъ, оставаясь почти неуязвимымъ. Вскорѣ связь со своими была утеряна на обоихъ крыльяхъ, и двумя послѣдовательными прорывами нѣмцы полуокружили нашихъ. Полковникъ Т., произведенный наканунѣ въ генералы, но всѣмъ извѣстный, какъ «полковникъ», и не успѣвшій въ боевой обстановкѣ даже перемѣнить себѣ погоны, собралъ офицеровъ и сказалъ имъ кратко и сердечно:

— Мы не будемъ отступать. Мы будемъ умирать, если надо. Благословляю васъ. Держите солдатъ, они хорошіе, вѣрные, они не измѣнятъ.

И онъ перецѣловалъ каждаго. И потомъ прошелся по рядамъ солдатъ подъ огнемъ, входилъ въ окопы, ободрялъ, шутилъ, наставлялъ...

Къ утру, непріятель сталъ насѣдать тверже. Ходили неоднократно въ контръатаки и вылазки и наносили непріятелю большой уронъ. Полковникъ получилъ дважды запросъ отъ начальства по фонопору:

— Не нужны-ли подкрѣпленія?

— Нѣтъ, слава Богу,—отвѣчалъ полковникъ.

Онъ зналъ, что подкрѣпленія могли быть взяты только отъ сосѣднихъ, уже сражающихся резервовъ, слѣдовательно, эти подкрѣпленія ослабили бы сосѣднія части.

Наконецъ, нѣмцамъ удалось рѣшительнымъ ударомъ прервать окончательно связь отряда съ фалангами, и отрядъ былъ окруженъ. Остался только еще непрерванный фонопоръ, по которому адъютантъ полковника доносилъ о ходѣ сопротивленія:

— Мы держимся. Раненыхъ столько, убитыхъ столько. Взято столько плѣнныхъ. Идемъ въ атаку.

— Нѣмцы поставили гаубицы противъ насъ и бьютъ ураганнымъ огнемъ. Часть окоповъ разрушена. Пришлось бросить. Кольцо сузилось. Мы держимся.

— Полковникъ Т. лично водилъ въ атаку. Взято двѣ линіи окоповъ непріятеля, много оружія. Идетъ ожесточенный бой.

— Полковникъ раненъ вторично въ штыковомъ бою. Остался въ строю. Мы держимся.

На посланный съ ординарцемъ запросъ о подкрѣпленіи, полковникъ Т. приказалъ благодарить: продержимся своими силами; ординарецъ остался въ части за невозможностью выйти изъ окопа.

На новый запросъ о подкрѣпленіи полковникъ приказалъ: «Не надо. Держимся».

И опять денесенія по телефону:

— Ходили въ атаку. Заняли всю переднюю линію окоповъ и разбили фланги. Лѣвый флангъ соединился съ нашимъ отрядомъ.

— Полковникъ Т. въ штыковомъ бою на правомъ крылѣ тяжело раненъ штыкомъ въ животъ. Мы держимся.

— Полковникъ Т. на носилкахъ руководилъ новой штыковой атакой. Мы выгнали нѣмцевъ изъ лѣваго и праваго фланговъ и соединились въ общей линіи нашей обороны. Полковникъ Т. умираетъ отъ потери крови.

— Наша задача выполнена. Огонь умолкаетъ повсюду. Полковникъ Т. скончался отъ ранъ на нашихъ рукахъ...

Умирая, полковникъ вынулъ деньги и роздалъ все солдатамъ, а что было на немъ—крестъ, кольцо, часы—роздалъ офицерамъ.

— За вѣрную службу на память отъ счастливаго Т.

Счастливаго потому, что онъ умиралъ за родину.

# По Кавказу.

## Хроника.

**Баку.** Мѣстные армяне врачи имѣли особое совѣщаніе о взятіи на себя медико-санитарной помощи армянамъ-бѣженцамъ. Совѣщаніе постановило взять на себя все это дѣло, избрать президіумъ изъ 5 лицъ и предложить главному комитету помощи бѣженцамъ принять этотъ президіумъ въ составъ своего комитета.

— Члены главнаго армянскаго комитета помощи бѣженцамъ А. И. Серебряковъ и А. Г. Тер-Григорянцъ, состоящіе въ продовольственной подкомиссіи, взяли на себя инициативу пріисканія денегъ для закупки предметовъ первой необходимости съ цѣлью снабженія ими по себѣстоимости провинціальныхъ комитетовъ о бѣженцахъ. Средства добываются взаимообразно, съ условіемъ возврата по окончаніи операцій, то есть по минованіи надобности. До сихъ поръ объщано свыше 100,000 руб. («В.»).

**Ессентуки.** 24-го сентября, въ 8 часовъ вечера, съ петроградскимъ поѣздомъ отбылъ министръ путей сообщенія статсъ-секретарь С. В. Рухловъ. Провожали министра членъ совѣта министерства Столпановъ, штальмейстеръ Назимовъ и мѣстная администрація.

— 21-го сентября изъ кооперативнаго лазарета отправлена первая партія выздоровѣвшихъ солдатъ въ составѣ 22 человѣкъ. Уѣзжающіе были одѣты и великолѣпно экипированы зимней одеждой на средства кооперативовъ и земскаго союза («П. Э.»).

**Кисловодскъ.** Его Императорскимъ Высочествомъ принцемъ Ольденбургскимъ утверждено представленіе особаго совѣщанія подъ предсѣдательствомъ генерала Е. И. Бернова о необходимости приспособленія нашихъ курортовъ къ зимнему леченію воиновъ («П. Э.»).

**Кутаисъ.** Изъ шорапанскаго уѣзда сообщаютъ, что урожай въ этомъ году на 90% хуже прошлогодняго. Причина—небывалые ливни.

— К. Д. Бальмонтъ къ десятому октября прибудетъ въ Кутаисъ, гдѣ прочтетъ лекцію на тему «Шота Руставели» и его поэма «Барсова кожа». («К. В.»).

**Ст. Тихорѣцкая.** 21-го сентября на ст. Тихорѣцкой, во время церемоніала встрѣчи Его Императорскаго Высочества Великаго Князя Николая Николаевича, съ начальникомъ Кубанской области, М. П. Бабычемъ, произошелъ слѣдующій прискорбный случай.

Послѣ того, какъ Великимъ Княземъ былъ пропущенъ церемоніальнымъ маршемъ почетный карауль, начальникъ области, слѣдуя за Его Императорскимъ Высочествомъ черезъ первый желѣзнодорожн. путь, задѣвшимся за что-то нижнимъ концомъ древка атаманской булавки, поскользнулся и упалъ, при чемъ при паденіи ударился головою объ острый край второй платформы и до крови расшибъ себѣ лицо.

Паденіе было настолько сильно, что начальникъ области не въ состояніи былъ самъ подняться съ желѣзнодорожнаго полотна.

Къ нему сейчасъ же бросились нѣкоторые стоявшіе вблизи офицеры, подняли и отвели въ вагонъ, гдѣ начальнику области была оказана первая медицинская помощь. («П. Э.»).

## Изъ газетъ.

**Театръ «Артистическаго общества».** Сегодня въ драмѣ «Тарто» идетъ въ первый разъ новая пьеса «Хамка—ея превосходительство»; главную роль Хамки исполняетъ артистка Б. Э. Кошева. Остальныя роли распредѣлены между г-жами Гергардъ, Ибрагимовой, Мравиной, Кушинской, гг. Василенко, Касаткинымъ, Нератовымъ, Нировымъ, Радищевымъ и др.

**Казенный театръ.** Сегодня спектакль-gala, идетъ опера «Кармэнъ», съ участіемъ г-жъ Рыбчинской, Садкевичъ, гг. Мосина, Вронскаго, Зубарева и пр.

Завтра, 2-го октября, идетъ «Риголетто» съ участіемъ г-жъ Старостиной, Спытко, гг. Залитскаго, Полякова, Швеца и др.

Въ субботу, 3-го октября—«Пиковая дама».

Въ воскресенье, 4-го сентября—«Евгеній Онѣгинъ».


## Справочный листокъ.

КАЛЕНДАРЬ.

**Четвергъ, 1-го октября.**

Прав. Покровъ Пресвятыя Богородицы. Ап. Ананія. Прп. Романа сладкоп. (VI в.) и Савы вышерск. Воспоминаніе чудесъ отъ св. хитона Господня и отъ столба надъ нимъ, въ Мцхетѣ.

Арм.-гр. Св. кн. Саака и Амазаспа.

Рим.-кат. Св. Ремигія епископа исп.

Магомет. Пянджъ-шанбэ—5-е число мѣс. зиль-гиджа 1333 г. гиджры.

Взятіе русскими войсками крѣп. Эриванп (1827 г.).

**Пятница, 2-го октября.**

Прав. Св.-мч. Кипріана и мц. Іустины († 304). Блаженн. Андрея. Мч. аргвитск. кн. Давида и Константина, † 740 г. (груз.).

Арм.-гр. Постъ.

Рим.-кат. Св. Ангеловъ хранителей. Сильвестра, Теофила.

Магомет. Джумаа—6-е число мѣс. зиль-гиджа 1333 г. гиджры.

Положенъ телеграфный подводный кабель между Баку и Красноводскомъ (1879 г.).

**Театры:**

**Казенный театръ.** 1-го октября—«Кармэнъ». 2-го октября—«Риголетто».

**Артистическое о-во.** 1-го октября—«Хамка—ея превосходительство», новая пьеса. 2-го октября—«Маленькая женщина».

**Народный домъ.** 1-го октября—«Наталка Полтавка». 2-го октября—«Мама птичка», А. Батайля.

**Кинематографы:**

**Аполло.** «Возвратъ къ жизни» и др.

**Кино-паласъ.** «Вѣсы», по произведенію Ѳ. М. Достоевскаго.

**Мулень-электрикъ.** «Преступленіе», драма и др.



**Первая частная лечебница Д-РА НАВАСАРДІАНА**

Противъ памятника Воронцову. основана въ 1880 г.

Ежедневно, кромѣ воскресенья.

**утромъ:**

**«606 и «914»**—11—12 час. впрыскиваніе консультативно.

**Б. А. Навасардіанъ**—11—12 час., по хирургическ., венерическ. болѣзнямъ (сифилису).

**Б. Г. Агасаровъ**—9½—2 час., внутреннимъ, нервнымъ и дѣтск. болѣзн. и оспоприв.

**М. М. Беньямовичъ**—11—12 ч., ушнымъ, горловымъ и носовымъ болѣзн.

**А. П. Карапетянцъ**—1—2 час., по вторн., четв. и суббот. внутр. и дѣтск. болѣзн. и оспоприв.

Женщина-врачъ **О. В. Терь-Давидова**—12—1 час., акушерство и женскія болѣзн.

**Вечеромъ:**

**М. М. Беньямовичъ**—6—7 час.

За совѣтъ 50 коп., бѣдн. безплатно.

Консультація и операціи по соглашенію.

Д-ръ мед. **Б. А. Навасардіанъ.**

Кр. 2394. 4959. 100—00.



**Оспопрививательное заведеніе Е. И. Прозоровской.**

Имѣется всегда свѣжій оспенный детритъ. Бактеріологически изслѣдованъ и на животныхъ провѣренъ. Тамъ-же прививаютъ дѣтямъ оспенный детритъ. Татьянинская ул., № 10.

Д. 1607. 6580 25—5



**НОВОЕ ИЗОБРѢТЕНІЕ ВЪ АМЕРИКѢ.**

Въ столицѣ новаго міра Нью-Іоркѣ М. Деламуромъ изобрѣтено самое радикальное средство «Рапидъ» для полнаго излеченія острыхъ и хроническаго Триппера (Гонорреи).

Въ настоящее время въ лучшихъ клиникахъ и санаторіяхъ цивилизованныхъ странъ Америки и Европы для излеченія Триппера (Гонорреи) какъ острато такъ и самаго застарѣлаго хроническаго, извѣстные врачи, профессора и спеціалисты примѣняютъ составъ «Рапидъ» изобрѣтенный М. Деламуромъ. «Рапидъ» разрѣшенъ Россійскимъ Главнымъ Медицинскимъ Управленіемъ за № 1205 г.

Курсъ леченія при самыхъ застарѣлыхъ случаяхъ три недѣли, два двойныхъ флакона и коробка пилюль. Прилагается способъ употребленія на всѣхъ мѣстныхъ языкахъ. Каждый больной можетъ у себя дома лечиться безъ посторонней помощи, въ тайнѣ. Цѣна за одинъ флаконъ 5 руб. полный курсъ леченія 2 двойныхъ флакона и коробка пилюль 9 руб. въ провинціи можно высылать флаконовъ не высылается. Налож. плат. высылается только по полученіи задатка 5 руб.

Избѣгайте недоброкачественныхъ и вредныхъ для здоровья поддѣлокъ и подражаній.

Исключительный складъ для всего Кавказа, въ Кавказскомъ отдѣленіи Московской Лабораторіи М. Деламуръ, Тифлисъ, Эриванская площадь, Пушкинская, 2, въ Кредитномъ Обществѣ этажъ.

Всѣмъ лазаретамъ, госпиталямъ, аптекамъ и аптекарскимъ складамъ отпускается со скидкой, не менѣе 5 коробокъ.

Д. 1432. 6153 25—3



**С. Я. Матинянцъ**

Николаевскій мостъ.

ПИСЧЕБУМАЖНЫЯ, ПИСЬМЕННЫЯ и КАНЦЕЛЯРСКІЯ ПРИНАДЛЕЖНОСТИ.

**Скоропечатня.**

Кр. 1078. 6767. 50—3.



# ДЛЯ НУЖДЪ ВОЙСКЪ

## ПОЛУШУБКИ И ТУЛУПЫ

лучшей выдѣлки, валенки, буркы, напахи, башлыки, теплое бѣлье, буточные и сапоги казеннаго образца, мѣховые и другіе, рукавицы, войлочныя постилки, а также казачьи и вьючныя сѣдла и тачки предлагаетъ **И. Ѳ. ЯГУБОВЪ.** Елисаветинская, 94. Д. 1672.—6753. 15—3.



# УПОЛНОМОЧЕННЫЙ Г. У. З. И З. ПО ЗАГОТОВКѢ СКОТА ВЪ ЗАКАВКАЗЬѢ

объявляетъ, что 10-го октября 1915 г., въ его канцеляріи, въ 11 часовъ дня, въ г. Тифлисѣ, на Московской улицѣ, д. № 22, будетъ производиться соревнованіе лицъ, желающихъ пріобрѣсти сбой, который будетъ получаться ежедневно отъ убоя отъ 250 до 300 головъ крупнаго скота, при заготовленіи солонины. Къ покупкѣ будетъ предложенъ сбой, состоящій изъ кишекъ, головъ безъ языковъ, ногъ, гусаковъ и желудковъ.

Съ условіями соревнованія можно ознакомиться въ канцеляріи уполномоченнаго ежедневно съ 10 до 1 часа дня и съ 7 до 8 часовъ вечера.

Д. 1724. 6882. 2—1.



# ДЛЯ ВОЙСКЪ

принимаю подрядныя работы, черкески, бешметы, папахи, буркы, шубы, полушубки, брюки, башлыки, теплыя портянки и попоны.

**Т-во СВЯЗЬ МАСТЕРОВЪ.**

Тифлисъ, Сіонская ул., Каравансарай Майсурадзе и Ходжанарухова, № 1.

Д. 1713. 6861. 7—1.


**Тифлисское губернское правленіе,** согласно ст. 23 уст. о прям. налог. (т. V свод. зак., изд. 1903 г.), объявляетъ землевладѣльцамъ Тифлисскаго уѣзда, что ть изъ ихъ имѣній, на коихъ числятся недоимки позе-мельныхъ сборовъ, не пополненныя по истеченіи одного года и шести мѣсяцевъ со дня ихъ образованія, предназначены губернскимъ правленіемъ къ продажѣ съ публичнаго торга, которая будетъ назначена, въ установленномъ порядкѣ, по доставленіи тифлисскимъ уѣзднымъ начальникомъ затребованныхъ описей этихъ имѣній. Землевладѣльцы, которые не живутъ въ сказанныхъ своихъ имѣніяхъ, обязаны явиться, для присутствованія при описи и оцѣнкѣ таковыхъ, въ тифлисское уѣздное управленіе въ теченіе мѣсяца со дня напечатанія настоящаго объявленія. Е. 1537. 6869 1.

**Тифлисскій полицеймейстеръ** объявляетъ, что проживающій въ городѣ Тифлисѣ Алмазъ-Ага-Гусейнъ-Ага-оглы **Мурсакуловъ** заявилъ объ утерѣ удостовѣренія, выданнаго старшинами Ортачальской полиціи, что онъ дѣйствительно имѣетъ необходимость, по случаю чего и просилъ выдать ему новое. Въ виду изложеннаго, если по истеченіи 15 дней со дня напечатанія настоящаго объявленія, никто не представитъ никакихъ возраженій, то по истеченіи этого срока, удостовѣреніе будетъ выдано.

**Тифлисскій полицеймейстеръ** объявляетъ, что проживающій въ городѣ Тифлисѣ Ахмедъ-Ага-Гусейнъ-Ага-оглы **Мурсакуловъ** заявилъ объ утерѣ удостовѣренія, выданнаго старшинами Ортачальской полиціи, что онъ дѣйствительно имѣетъ необходимость, по случаю чего и просилъ выдать ему новое. Въ виду изложеннаго, если по истеченіи 15 дней со дня напечатанія настоящаго объявленія, никто не представитъ никакихъ возраженій, то по истеченіи этого срока, удостовѣреніе будетъ выдано.


**Тифлисскій Купеческій Банкъ**

объявляетъ объ: 1) утерѣ выданнаго означеннымъ банкомъ свидѣтельства за № 60 отъ 21-го іюля сего 1915 г. на храненіе цѣнныхъ бумагъ, принадлежащихъ полковнику Афанасію Максимовичу Ширая, 2) объ утерѣ выданнаго тифлисскимъ купеческимъ банкомъ 3-го марта сего 1915 года билета за № 63 на безсрочный вкладъ на руб. 100, Гавр. Симоновича Татулова, и 3) объ утерѣ выданнаго организаціоннымъ комитетомъ учредителей тифлисскаго купеческаго банка временнаго свидѣтельства за № 1277 на четыре акціи тифлисскаго купеческаго банка на 1,000 рублей номинальныхъ, на имя Анастаса, сына Арутюнъ, Паланджянцъ.

Означенные документы считать недѣйствительными, нашедшаго же просятъ доставить въ упомянутый банкъ.

Кр. 1170. 6857. 3—2.



**Тифлисское среднее культурно-техническое училище**

вѣдомства главнаго управленія землеустройства и земледѣлія, учрежденное инженеромъ М. Н. ВИНОГРАДОВЫМЪ и Н. С. ДЗИДЗИШВИЛИ.

(Съ полными правами правительственныхъ и сельскохозяйственныхъ учебныхъ заведеній).

Отдѣленія: 1) Землемѣрно-агрономическое и 2) Сельскохозяйственно-гидротехническое.

Условія пріема высылаются по полученіи 50 коп. почтовыми марками, Тифлисъ, Пушкинская, № 8. Тамъ-же справки о тифл. политехническихъ курсахъ. 4963 50—35.



# Тифлисская Частная Лечебница.

Ксеніевская ул., № 7, соб. д., около гост. „Ветцель“, Михайл. пр. Телефонъ № 590. Стаціонарное отдѣл. на 50 кроватей. Родильное отдѣленіе.

ПРІЕМЪ СТАЦІОНАРНЫХЪ БОЛЬНЫХЪ ВО ВСЯКОЕ ВРЕМЯ.

**Пріемъ амбулаторныхъ больныхъ слѣдующими врачами-спеціалистами:**

| | | | |
|---|---|---|---|
| Внут. и дѣт. болѣзн. | Микеладзе, Ш. А. (ежедневно) 11½—1 час. | Гор., ух. и носов. | Атенянцъ Н. А. (ежедневно) 12½—1½ час. |
| Хирургическимъ болѣзнямъ. | Маркевичъ, В. Л., консульт. (ежедневно) 11½—12½ час. | Кожн. и Глаз. венер. нымъ. | Краузъ С. Л. ежедневно 2—2½. |
| | Меликовъ, Н. М. (ежедневно) 10—1 час. | | Діасамидзе, А. Н. (ежедневно) 11½—12½ час. |
| | Мухадзе Г. Н. (ежедневно) 2—2½ час. | | |
| Акуш. и жен. болѣзнямъ. | Вербицкая-Пирадова, Я. Е. (ежедневно) 11—12 час. | | |
| | Меликовъ, М. (ежедневно) 10—1 час. | | |
| | Тиканадзе, И. Е. (ежедневно) 12—1 час. (врем. отсутств.). | | |
| Нерв. электрич. | Джаваховъ Н. Н. (втор., четв. и субб.) 12—1 час., (времен. отсутств.). | | |
| | Пондоевъ Г. С. (ежедн. 1—2 час. Кр. 908. | | |

При лечебницѣ своя лабораторія, микрохимич. и бактеріологич. изслѣд. Совѣтъ 1 р. Стаціонарное отдѣленіе въ общ палат. отъ 3 р. въ сутки. Отдѣльная комната отъ 6 р. Роды и послѣродовой періодъ 60 р. операціи по соглашенію. Консультація, электричество, массажъ, оспопрививаніе, осмотръ кормилицъ и т. д по особой расцѣнкѣ.

4859. 150—150.



**ИСТОЩЕНІЕ**

и худосочіе на почвѣ чахотки, сифилиса и другихъ хроническихъ болѣзней, неврастенія и нервныя заболѣванія, половое безсиліе, сердечныя заболѣванія, старческая дряхлость съ успѣхомъ лечатъ Сперминомъ-Пеля, о чемъ свидѣтельствуютъ имѣющіяся въ литературѣ многочисленныя наблюденія извѣстнѣйшихъ врачей всего міра.

Сперминъ-Пеля единственный настоящій, всесторонне испытанный Сперминъ; поэтому слѣдуетъ обращать вниманіе на названіе „СПЕРМИНЪ-ПЕЛЯ“ и отказываться отъ поддѣлокъ, жидкостей и вытяжекъ изъ сѣменныхъ железъ, какъ никуда негодныхъ подражаній, ни по составу, ни по дѣйствію ничего общаго со Сперминомъ-Пеля не имѣющихъ и часто содержащихъ вредныя для здоровья вещества.

Желающимъ высылается безвозмездно книга „Цѣлебное дѣйствіе спермина“; интересующимся же всей органотерапіей, высылается за четыре 7-копѣечныхъ марки только что вышедшая книга „Цѣлительныя силы организма“.

Сперминъ-Пеля имѣется всюду.

*Профессоръ Д-ръ ПЕЛЬ и С-вья П. Т. Г.*

Поставщики Двора ЕГО ИМПЕРАТОРСКАГО ВЕЛИЧЕСТВА.



**Продолжается подписка на большое иллюстрированное художественное изданіе**

# ИСТОРІЯ ВЕЛИКОЙ ВОЙНЫ,

**Подъ редакціей:**

Генеральнаго штаба ген.-майора **А. Д. Шеманскаго** (военный отдѣлъ), вице-адмирала **М. В. Князева** (морской отдѣлъ), проф. **А. А. Пиленко** (обществ.-юридическій отдѣлъ), чл. Гос. Сов. проф. **И. Х. Озерова** (экономическій отдѣлъ), начальн. архива мин. нар. просв. **А. К. Военскаго** (историческій отдѣлъ), **Ив. Лазаревскаго** (художественный отдѣлъ).

**ПРИ УЧАСТІИ:** Проф. К. И. Арабажина, акад. В. М. Бехтерева, ген.-отъ-инф. М. И. Батьянова, А. Н. Брянчанинова, полк. артил. А. Дмитревскаго, князя П. Д. Долгорукаго, проф. Н. П. Коломійцева, шт.-кап. С. А. Корсакова, полк. генеральн. шт. П. Корсунъ, князя М. М. Кочубея, худ. Н. И. Кравченко, полк. М. Крита, Г. К. Луковскаго, С. Маковскаго, чл. Гос. Думы князя С. П. Мансырева, генеральнаго штаба ген.-майора Н. Н. Оболешева, проф. ген.-майора П. А. Овчинникова, А. М. Оссендовскаго, проф. Л. А. Погодина, полк. А. В. Резанова, акад. Н. К. Рериха, акад. Н. С. Самокиша, Ев. П. Семенова, Андрея П. Семенова-Тянь-Шанскаго, сербск. послан. при россійск. Имп. Дворѣ М. Спалайковича, проф. сенатора барона М. А. Таубе, гр. Ал. Н. Толстого, члена сербск. посольства въ Петроградѣ Марка Цѣмовича, проф. Л. А. Шалланда, кап.-лейт. В. Г. Энгельмана, проф. В. Н. Ястребова и др.

**Изданіе т-ва Н. В. ВАСИЛЬЕВА.**

Изданіе будетъ состоять изъ семи томовъ, каждый въ 20 печ. листовъ (320 стр.) большого формата. Каждый томъ заключенъ въ художественныя, по рис. худ. **С. И. Дмитріева.**

Цѣна изданія въ переплетахъ и съ пересылкою 45 руб. (въ Сибирь и Ср. Азію—48 р. 50 к.).

Помимо статей, въ каждомъ томѣ будутъ помѣщены карты, діаграммы и рисунки какъ черные, такъ и красочные и дуплексы.

Условія подписки: при подпискѣ вносится задатокъ 3 руб. и при полученіи каждаго тома 6 р. (въ провин. наложен. платеж.).

**Изданіе будетъ выходить въ 2 мѣсяца разъ и дастъ исчерпывающую картину переживаемыхъ велик. событій.**

Главн. складъ изданія—книг-во **Н. В. ВАСИЛЬЕВА,** Москва, Большая Дмитровка, 17. Тел. 2-83-92.

—— Первый томъ вышелъ и разсылается подписчикамъ. ——

СОДЕРЖАНІЕ 1-го ТОМА: Предисловіе. Введеніе «Вооруженный міръ»—ген.-отъ-инф. **М. И. Батьянова**; «Историческіе корни теперешней войны въ эпоху Имп. Александра I и Николая I»—проф. бар. **М. А. Таубе** (статья была прочитана авторомъ въ Высочайшемъ Государя Императора присутствіи въ Царскомъ Селѣ). «За что мы боремся.—Экономич. причины войны»—проф. **И. Х. Озерова**; «Экономическое положеніе Германіи и Австріи передъ войною»—проф. **Н. П. Коломійцева**; «Военная мощь противниковъ: войска, стратегія, шпіонство»—ген. шт. ген.-майора **А. Д. Шеманскаго**; «Морскія силы воюющихъ державъ»—кап.-лейт. **В. Г. Энгельмана**; 40-лѣтняя подготовка Германіи къ войнѣ»—ген. шт. ген.-майора **А. Д Шеманскаго**; «Вильгельмъ—деген-ратъ нероновскаго типа»—акад. **В. М. Бехтерева**; «Роль Россіи въ ближневосточномъ вопросѣ»—проф. **А. Л. Погодина**; «Начало войны» (Австрійскій ультиматумъ Сербіи; стремленіе Россіи и Англіи сохранить миръ; роль Германіи въ австрійскомъ ультиматумѣ и стремленіе ея противиться мирному разрѣшенію конфликта; стремленіе Россіи поддержать Сербію и переписка королевича Александра съ Государемъ Императоромъ; объявленіе Австріей войны Сербіи)—проф. **А. А. Пиленко**; Б. 98. «Бомбардировка Бѣлграда»—полк. **А. Дмитріевскаго.** 3—1.



# ФАБРИЧНЫЙ СКЛАДЪ ГРАММОФОНОВЪ И ПЛАСТИНОКЪ „МОНАРХЪ“

**ГРАММОФОНОВЪ,** Тифлисъ, Головинскій пр., № 6, подъ собраніемъ.

Въ вновь полученные граммофоны рупорные и безъ рупора,

РАЗСРОЧКОЮ ПЛАТЕЖА. Телеф. 10—38.

Кр. 1160—863. 1


**Англо-французскій фронтъ.** Въ приморскомъ районѣ турки пытались, пользуясь туманомъ, перейти въ нѣсколькихъ мѣстахъ черезъ рѣку Архаве. Своевременно обнаруженныя, эти попытки были всюду отбиты огнемъ. Сѣвернѣе Ишхана, въ районѣ горы Баракетъ, было нѣсколько столкновеній съ прежде отброшенными партіями турокъ. Перестрѣлка въ районѣ села Кегыка, юго-восточнѣе озера Тортумъ, приняла нѣсколько болѣе оживленный характеръ. Турецкое наступленіе со стороны Гопала, сѣверо-западнѣе Мелязгерта, было остановлено у с. Екрешъ. Противникъ отброшенъ на западъ въ районѣ южнаго берега Ванскаго озера. Къ востоку отъ селенія Вастанъ произошло нѣсколько ладящее значеніе, — новымъ факторомъ ослабленія наступленія нѣмцевъ является операція противъ Сербіи. Лѣтняя операція германцевъ потребовала отъ нѣмцевъ неисчислимыхъ средствъ и привела къ истощенію германскія войска. Послѣднее сообщеніе изъ ставки Верховнаго Главнокомандующаго указываетъ тактическую неудачу непріятеля въ двинскомъ районѣ. Бои въ центрѣ нашего расположенія— между Вилей и Полѣсьемъ окончательно затихли. Въ луцкомъ и тарнопольскомъ районахъ мы сохраняемъ инициативу и неуклонно продолжаемъ продвигаться, особенно удачно въ районѣ между желѣзными дорогами Сарны—Ковель—Ровно. Развитіе активности съ обоихъ нашихъ флаговъ заставитъ германцевъ приковать свои силы для прикрытія важнѣйшихъ стратегическихъ направленій въ восточной Пруссіи и Галиціи и воспрепятствуетъ переброскѣ съ нашего фронта (Спец. корр.).

**Обзоръ «Русскаго Инвалида».**

ПЕТРОГРАДЪ. «Русск. Инв.» пишетъ: Передъ началомъ операцій на сербской границѣ, германскій фронтъ достигъ небывалыхъ размѣровъ—2,200 верстъ; такое положеніе вызываетъ тревогу въ германскомъ обществѣ, тѣмъ болѣе, что надежды на скорый миръ ускользаютъ. Нейтральная германская печать, единодушная въ своемъ заключеніи, доказываетъ, что наступленіе въ Польшѣ было большой стратегической ошибкой, такъ какъ германская армія настолько удалилась отъ своихъ желѣзныхъ дорогъ, что своевременная переброска на французскій фронтъ стала весьма затруднительной и рискованной; уничтоженіе русскихъ армій не удалось,—онѣ не оказались окруженными, германская же армія оказалась прикованной къ ней и не можетъ выдѣлить уже помощи западному и сербскому фронтамъ. Кромѣ того, изнурительныя условія борьбы на русскомъ театрѣ причиняютъ страшныя потери въ людяхъ; германская армія положительно таетъ: только въ бояхъ у Вильны, Орзнъ и Гродны непріятель потерялъ 250,000 чел. (Спец. корр.).

**Обзоръ «Рѣчи».**

ПЕТРОГРАДЪ. «Рѣчь» пишетъ: Въ результатѣ операцій нашихъ войскъ въ двинскомъ районѣ, противникъ оттѣсненъ отъ двинскаго узла и кратчайшихъ путей къ нему. Попытка противника переправиться черезъ Нѣманъ вызвана стремленіемъ выйти на подрядахъ и поставкахъ, и будутъ приниматься до 12 часовъ дня, предназначеннаго для торга. По окончаніи переторжки, тотчасъ же будетъ приступлено къ раскрытію представленныхъ запечатанныхъ пакетовъ.

Поданныя торгующимися лицами объявленія, несогласныя съ требованіями условій, изложенныхъ въ кондиціяхъ, будутъ оставлены безъ послѣдствій.

Подлинныя кондиціи можно видѣть, въ присутственные часы, въ управленіи ветеринарной частью гражданскаго вѣдомства на Кавказѣ (Тифлисъ, Московская ул., № 22), а засвидѣтельствованныя копіи въ терскомъ областномъ правленіи и въ конторѣ эурнабатской противочумной станціи.

Утвержденіе торговъ зависитъ отъ высшаго начальства.

Е. 1409. 6571. 3—3.

ромъ дѣйствіи, тоже, новость: комнату на дачѣ подъ Парижемъ замѣнили верандой, кончающейся лѣстницей, выходящей въ садъ. Публики послушать эту популярную, знакомую чуть не каждому, опера собралось въ театръ большое количество.

**Ля до.**

**Пятница, 2-го октября.**

Прав. Св.-мч. Кипріана и мц. Іустины († 304). Блаженн. Андрея. Мч. аргвитск. кн. Давида и Константина, † 740 г. (груз.).

Арм.-гр. Постъ.

Рим.-кат. Св. Ангеловъ хранителей. Сильвестра, Теофила.

Магомет. Джумаа—6-е число мѣс. зиль-гиджа 1333 г. гиджры.

Положенъ телеграфный подводный кабель между Баку и Красноводскомъ (1879 г.).

**Театры:**

**Казенный театръ.** 1-го октября—«Кармэнъ». 2-го октября—«Риголетто».

**Артистическое о-во.** 1-го октября—«Хамка—ея превосходительство», новая пьеса. 2-го октября—«Маленькая женщина».

**Народный домъ.** 1-го октября—«Наталка Полтавка». 2-го октября—«Мама птичка», А. Батайля.

**Кинематографы:**

**Аполло.** «Возвратъ къ жизни» и др.

**Кино-паласъ.** «Вѣсы», по произведенію Ѳ. М. Достоевскаго.

**Мулень-электрикъ.** «Преступленіе», драма и др.

## На сербскомъ фронтѣ.

НИШЪ, 28-го сентября. Въ теченіе 27-го и въ ночь на 28-е сентября на дунайскомъ фронтѣ, къ югу отъ Рама, безъ перемѣнъ. Попытки непріятеля къ сѣверу отъ Пожаревца овладѣть нашими позиціями нами отражены съ большими потерями для непріятеля. Непріятель ночной атакой овладѣлъ деревнею Липа, но мы отняли ее обратно, причинивъ ему чувствительныя потери. Непріятель ночью дважды пытался овладѣть крѣпостью и городомъ Смедерево, но обѣ атаки были отражены; потери непріятеля значительны. Непріятель со стороны Бѣлграда изъ окрестностей города Баново-Брда атаковалъ 27-го сентября наши позиціи. Мы отошли на 1—2 километра, потому что нашей артиллеріи не представлялось возможности обстрѣлять непріятеля, равно для того, чтобы не задѣть выстрѣлами города; непріятель этому нашему движенію не препятствовалъ. Ночь прошла спокойно. Непріятель на фронтѣ Савы открылъ артиллерійскій огонь изъ орудій крупнаго калибра по нашимъ позиціямъ. Наши войска удержались на позиціяхъ. На остальномъ фронтѣ ничего важнаго.

## На Балканахъ.

**Въ Болгаріи.**

ПЕТРОГРАДЪ. Арестованъ предсѣдатель земледѣльческой партіи Стамболійскій (Спец.

СОФІЯ, 28-го сентября. Наслѣдникъ престола царевичъ Борисъ, состоящій въ чинѣ капитана, прикомандированъ со спеціальной миссіей къ штабу главнокомандующаго. Королевичъ Кириллъ въ чинѣ поручика назначенъ состоять при штабѣ 2-й арміи.

СТОКГОЛЬМЪ, 28-го сентября. «Франкфуртеръ-Цейтунгъ» опубликовала сообщеніе, разосланное, по словамъ газеты, болгарскимъ правительствомъ нѣкоторое время назадъ болгарскимъ сельскимъ общинамъ. Какъ видно изъ текста сообщенія, оно имѣетъ цѣлью объяснить сельскому населенію Болгаріи измѣну болгарскаго правительства славянству противопоставленіемъ тѣхъ выгодъ, которыя Болгарія должна якобы получить въ будущемъ отъ сближенія съ бывшими врагами славянства. Характернымъ является указаніе на необходимость открытія Дуная, дабы Болгарія сдѣлалась независимой отъ Румыніи и, получивъ возможность вступить въ непосредственныя сношенія съ Германіей и Австро-Венгріей, могла начать свободно вывозить свои произведенія.

Въ Берлинѣ, 28-го сентября, получены изъ Софіи свѣдѣнія, что въ Болгаріи объявлена мобилизація.

## За-границей.

**Въ Даніи.**

ХРИСТІАНІЯ, 29-го сентября. Вчера начались выборы въ стортингъ, которые впервые происходятъ по всей странѣ въ одинъ день.

**Въ Швеціи.**

СТОКГОЛЬМЪ, 29-го сентября. Сообщеніе между Швеціей и Германіей черезъ Засницъ и Треллеборгъ прекращено. Шведскій пароходъ «Эолосъ», замѣнившій собой шведскіе промы, теперь остался въ Засницѣ, такъ какъ на фарватерѣ замѣчены плавучія мины.

**Въ Италіи.**

РИМЪ, 28-го сентября. Здѣсь придаютъ большое значеніе отъѣзду Саландры на фронтъ для свиданія съ королемъ. Передъ отъѣздомъ Саландра имѣлъ совѣщаніе съ